Digitized by Google

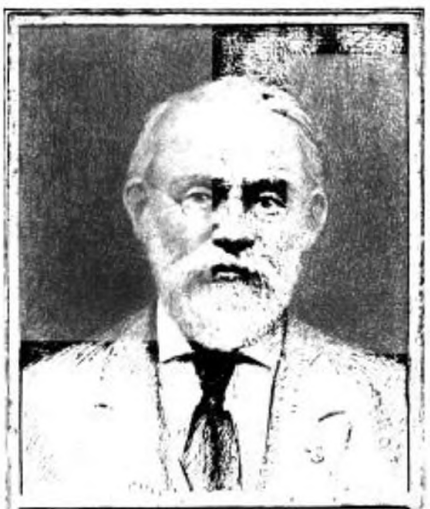

SILAS WRIGHT DUNNING
BEQUEST
UNIVERSITY OF MICHIGAN
GENERAL LIBRARY

Digitized by Google

Digitized by Google

M.20

Digitized by Google

Z
2176
.L54
1764

Digitized by Google

Digitized by Google

BIBLIOTHÈQUE
HISTORIQUE
DE LA FRANCE.

Digitized by Google

Digitized by Google

BIBLIOTHÈQUE HISTORIQUE DE LA FRANCE,

CONTENANT

Le Catalogue des Ouvrages, imprimés & manuſcrits, qui traitent de l'Hiſtoire de ce Royaume, ou qui y ont rapport;

AVEC DES NOTES CRITIQUES ET HISTORIQUES:

Par feu JACQUES LELONG, Prêtre de l'Oratoire, Bibliothécaire de la Maiſon de Paris.

NOUVELLE ÉDITION

Revue, corrigée & conſidérablement augmentée

Par M. FEVRET DE FONTETTE, Conſeiller au Parlement de Dijon.

TOME SECOND.

A PARIS,

De l'Imprimerie de JEAN-THOMAS HERISSANT, Imprimeur ordinaire du Roi, Maiſon & Cabinet de SA MAJESTÉ.

M. DCC. LXIX.

AVEC APPROBATION ET PRIVILÉGE DU ROI.

Digitized by Google

Digitized by Google

Dunning
Inglis
C-20-41
43012

AVERTISSEMENT.

L'INTÉRÊT que les Sçavans continuent de prendre à la perfection de la Bibliothèque Hiſtorique, mérite de notre part un nouvel hommage de reconnoiſſance. Parmi ceux qui nous ont encore communiqué un grand nombre d'Articles, nous devons nommer en particulier M. le Baron DE HEISS, Capitaine au Régiment d'Alſace; M. JARDEL, Officier chez le Roi, demeurant à Braine, près Soiſſons; & M. de BEAUCOUSIN, Avocat au Parlement de Paris, le même, qui par un déſintéreſſement digne de ſa profeſſion, nous a donné l'Exemplaire que le Père LE LONG avoit préparé pour une ſeconde Edition.

En publiant le premier Volume, nous nous ſommes engagés de mettre à la tête du ſecond une *Suite Chronologique de nos Rois* qui précédoit l'Ouvrage du P. LE LONG. Nous l'avons augmentée de réflexions préliminaires, & des différens ſyſtêmes propoſés par les meilleurs Critiques, pour fixer les époques de la première Race, dont la Chronologie eſt, ~~comme on ſçait, ſujette~~ à mille difficultés. On peut ſe rappeller que le P. LE LONG diſoit dans ſa Préface, (*pag.* xvij de notre Edition,) qu'il ſuivoit à cet égard les ſentimens de l'Abbé DE LONGUERUE, l'un des plus ſçavans hommes de notre ſiécle.

Les Critiques, Auteurs des ſyſtêmes que nous avons rapprochés, ſont rangés ſelon l'ordre des temps où leurs Ouvrages ont paru. Mais pour ne pas multiplier les colonnes, nous nous ſommes bornés à ceux qui ont vraiment diſcuté la Chronologie de ce premier âge de notre Hiſtoire. Ce ſont Gilles *Boucher*, Jéſuite Flamand, qui a écrit dès l'an 1638; Adrien *de Valois*; Godefroy *Henſchenius*, l'un des premiers Bollandiſtes; Philippe *Labbe*, autre ſavant Jéſuite; Charles *le Cointe*, Prêtre de l'Oratoire, Auteur des *Annales Eccléſiaſtiques de France*; François *Pagi*, Cordelier, dans ſa *Critique* de Baronius; les Bénédictins, Auteurs du *Gallia Chriſtiana*, qui repréſentent les ſentimens de Dom Jean *Mabillon*; Dom Martin *Bouquet*, qui, dans ſa *Collection des Hiſtoriens de France*, a communément ſuivi le ſyſtême de l'Abbé *de Longuerue*; feu M. Gouye *de Longuemare*; & M. *Schoepflin*, dans le premier Volume de ſon *Alſatia illuſtrata*.

Quant aux Hiſtoriens modernes qui ſont entre les mains de tout le monde, tels que *Mézeray*, le Père *Daniel*, M. le Préſident *Hénault*, l'Abbé *Velly*, on trouvera leurs noms placés, comme en note, ſous l'année fixée par les Critiques qu'ils paroiſſent avoir ſuivis. On n'a pas fait une mention particulière du Livre intitulé : l'*Art de vérifier les Dattes ;* parceque les Auteurs d'un Ouvrage ſi utile, ſe ſont conformés à Dom Bouquet, dans l'Hiſtoire de la France.

Quelques perſonnes auroient deſiré qu'on eût mis un *Errata* à la fin du premier Volume : mais nous les prions de conſidérer, que la nature de cet Ouvrage donnant lieu à des omiſſions, & même à des fautes que nous oſons dire inévitables, il paroît plus utile de réunir dans le dernier Volume toutes les corrections & additions. Il auroit toujours fallu dans ce dernier Tome, revenir ſur les précédens ; & cet *Errata* ainſi diviſé, n'auroit pas offert les mêmes avantages qu'un Supplément ſuivi, & rendu complet par un plus grand nombre d'obſervations.

Nous avons, en terminant la Préface du premier Volume, prié les Savans de nous communiquer leurs remarques, ſoit pour les omiſſions, ſoit pour les corrections : nous renouvellons ici la même invitation. Trop heureux, ſi, par leurs avis, nous pouvons réuſſir à donner à cet Ouvrage important la perfection dont il eſt ſuſceptible ! C'eſt le prix le plus flatteur que nous puiſſions attendre de notre travail.

Digitized by

TABLE

DES CHAPITRES ET ARTICLES

Contenus dans ce ſecond Volume de la Bibliothèque Hiſtorique de la France.

SUITE CHRONOLOGIQUE DES ROIS DE FRANCE,

Depuis le commencement de la Monarchie juſqu'à préſent.

SECTION PREMIERE DU LIVRE III.

CONTENANT L'HISTOIRE POLITIQUE DE FRANCE.

AVANT-PROPOS, pag. 1.

CHAPITRE I.

Préliminaires de l'Hiſtoire des Rois de France. 3

ARTICLE I. Traités de l'Origine des François, *ibid.*

ARTICLE II. Traités & Ouvrages ſur les Mœurs, Uſages & Coutumes des François; ſur la Langue Françoiſe & les Antiquités, 20

ARTICLE III. Mélanges & Ouvrages qui traitent de pluſieurs parties de l'Hiſtoire de France, 28

ARTICLE IV. Hiſtoires générales, Plans, Sommaires & Abrégés de l'Hiſtoire de France, 39

ARTICLE V. Traités concernant la Chronologie des Rois de France, [& l'établiſſement fixe des François dans les Gaules,] 63

ARTICLE VI. Catalogue des Ecrivains de l'Hiſtoire de France. [Jugemens ſur les Hiſtoriens François.] 70

ARTICLE VII. Collections d'Hiſtoriens contemporains, de Chroniques, & d'autres morceaux ſervans à l'Hiſtoire de France, 75

CHAPITRE II.

Hiſtoires des Rois de France, 79

ARTICLE I. Hiſtoires de ce qui s'eſt paſſé ſous la première Race, *ibid.*

ARTICLE II. Hiſtoires de la ſeconde Race, 97

§. I. Règne de Pepin, depuis 752, juſqu'en 768, *ibid.*

§. II. Règne de Charlemagne, depuis 768, juſqu'en 814, 99

§. III. Règne de Louis-le-Débonnaire, depuis 814, juſqu'en 840, 109

§. IV. Règne de Charles-le-Chauve, depuis 840, juſqu'en 877, 114

§. V. Règnes des derniers Rois de la ſeconde Race, depuis Louis le Begue, juſqu'à la mort de Louis V. ou depuis l'an 877, juſqu'en 987, 117

ARTICLE III. Hiſtoires de ce qui s'eſt paſſé ſous la troiſième Race, 125

PREMIERE PARTIE.

Règnes des premiers Rois de la troiſième Race, ou des Capétiens, depuis l'an 987, juſqu'en 1328, *ibid.*

§. I. Règnes de Hugues Capet & de Robert, juſqu'en 1031, *ibid.*

Digitized by Google

§. II. Règne de Henri I, depuis l'an 1027, (ou 1031) jusqu'en 1060, 127
§. III. Règne de Philippe I, depuis l'an 1059, jusqu'en 1108, 129
§. IV. Règne de Louis VI, ou *le Gros*, depuis l'an 1108, jusqu'en 1137, 135
§. V. Règne de Louis VII, ou *le Jeune*, depuis l'an 1137, jusqu'en 1180, 137
§. VI. Règne de Philippe II. ou *Auguſte*, depuis l'an 1180, jusqu'en 1223, 140
§. VII. Règne de Louis VIII, depuis l'an 1223, jusqu'en 1226, 149
§. VIII. Règne de S. Louis, ou IX, depuis l'an 1226, jusqu'en 1270, 150
§. IX. Règne de Philippe III, dit *le Hardi*, depuis l'an 1270, jusqu'en 1285, 159
§. X. Règne de Philippe IV, dit *le Bel*, depuis l'an 1285, jusqu'en 1314, 160
§. XI. Règnes de Louis X, dit *le Hutin*, de Jean I, de Philippe V, ou *le Long*, & de Charles IV, dit *le Bel*; depuis l'an 1314, jusqu'en 1328, 165

SECONDE PARTIE.

Règnes de la première Branche de Valois,

§. I. Règnes de Philippe VI, ou *de Valois*, de Jean II, & de Charles V, ou *le Sage*; depuis l'an 1328, jusqu'en 1380, 167
§. II. Règne de Charles VI, depuis l'an 1380, jusqu'en 1422, 172
§. III. Règne de Charles VII, depuis l'an 1422, jusqu'en 1461, 178
§. IV. Règne de Louis XI, depuis l'an 1461, jusqu'en 1483, 195
§. V. Règne de Charles VIII, 1483 jusqu'en l'an 1498, 201

TROISIEME PARTIE.

Règnes de la ſeconde Branche de Valois, *déſignée ſous le nom d'*Orléans-Valois,

§. I. Règne de Louis XII.... 1498-1515, 207
§. II. Règne de François I.... 1515-1547, 213
§. III. Règne de Henri II..... 1547-1559, 227
§. IV. Règne de François II... 29 Juin 1559, jusqu'au 5 Décembre 1560, 233
§. V. Règne de Charles IX... 1560-1574, 236
§. VI. Règne de Henri III.... 1574-1589, 271

QUATRIEME PARTIE.

Règnes de la Branche de Bourbon, 328

§. I. Règne de Henri IV..... 1589-1610, *ibid.*
§. II. Règne de Louis XIII.... 1610-1643, 390
§. III. Règne de Louis XIV... 1643-1715, 492
§. IV. Règne de Louis XV, 612

CHAPITRE III.

Hiſtoires de la Famille Royale de France, 627

ARTICLE I. Hiſtoires Généalogiques des Rois de France, *ibid.*

§. I. Hiſtoires Généalogiques des trois Races, 627
§. II. Traités Généalogiques de la première Race, 630
§. III. Traités Généalogiques de la ſeconde Race, 632
§. IV. Traités Généalogiques de la troiſième Race, 635

ARTICLE II. Hiſtoires des Reines de France, 644

ARTICLE III. Hiſtoires des Seigneurs, Princes & Princeſſes iſſus de la Famille Royale de France, 657

§. I. Traités des Fils & Filles de France, & de leurs Appanages, *ibid.*
§. II. Hiſtoires & Généalogies des Princes & Princeſſes du Sang de la première Race des Rois de France, 659
§. III. Hiſtoires & Généalogies des Princes & Princeſſes de la ſeconde Race, 660
§. IV. Hiſtoires & Généalogies des Princes & Princeſſes de la troiſième Race, 661

Enfant de Hugues Capet, *ibid.*
Enfans du Roi Robert, *ibid.*
—— Anciens Ducs de Bourgogne, deſcendus du Roi Robert, en 1032, *ibid.*
—— Rois de Portugal, iſſus du Roi Robert, par les anciens Ducs de Bourgogne, 662
Enfans de Henri I, *ibid.*
Enfans de Louis VI, Comtes de Dreux, iſſus de Robert de France, cinquième fils de Louis VI, en 1147, *ibid.*
—— Ducs de Bretagne, iſſus de Louis VI, par les Comtes de Dreux, 663
—— Seigneurs de Courtenay, iſſus de Pierre de France, ſeptième fils de Louis VI, *ibid.*
Enfant de Louis VII, 665
Enfans de Louis VIII, *ibid.*
—— Rois de Sicile, de la Branche des Comtes d'Anjou, iſſus de Charles, dernier fils de Louis VIII, *ibid.*
—— Comtes d'Artois, iſſus de Robert, fils de Louis VIII, 667
—— Comtes de Toulouſe, dont Alphonſe de France fut le dernier, *ibid.*
—— Iſabelle de France, Fille de Louis VIII, *ibid.*
Enfans de S. Louis, IX. du nom, *ibid.*
—— Comtes de Clermont (&) Maiſon de Bourbon (*renvoyée plus bas.*)
Enfans de Philippe III, dit le Hardi : Comtes d'Evreux & Rois de Navarre, iſſus de Louis de France, fils puiné de Philippe III, 668
—— Comtes & Ducs d'Alençon, iſſus de Charles II. de Valois, petit-fils de Philippe III, *ibid.*
Enfans de Philippe VI, dit de Valois : Ducs d'Orléans, 669

Digitized by Google

Enfans du Roi Jean : Ducs d'Anjou, Rois de Sicile, iſſus de Louis ſon ſecond fils, *ibid.*
—— Ducs de Berry, depuis Jean, troiſième fils du Roi Jean, 670
—— Ducs de Bourgogne, iſſus de Philippe, quatrième fils, *ibid.*
Enfans de Charles V, Ducs d'Orléans, iſſus de Louis ſon ſecond fils, deſquels deſcendoit le Roi Louis XII, 674
—— Première Branche des Ducs d'Orléans, Comtes d'Angoulême, deſquels deſcendirent les Rois depuis François I juſqu'à Henri III, 675
—— Seconde Branche des Ducs d'Orléans, Ducs de Longueville, 677
—— Troiſième Branche, Marquis de Rothelin, iſſus des Ducs de Longueville, 672
Fille de Charles VI. *ibid.*
Fille de Charles VII. *ibid.*
Fils de Louis XI. *ibid.*
Sixième fils de S. Louis : Ducs de Bourbon, iſſus de Robert, Comte de Clermont, *ibid.*
—— Première Branche de Bourbon : Comtes de Montpenſier, 680
—— Seconde Branche : Comtes de la Marche, 681
—— Troiſième Branche : Comtes de Vendôme, *ibid.*
Enfans de Henri IV, 682
—— Ducs d'Orléans, *ibid.*
—— Filles du Roi Henri IV, 683
—— Ducs de Vendôme, iſſus du (même) Roi, 684
—— Autre fils naturel du Roi Henri IV, 686
Enfans de Louis XIII, Ducs d'Orléans, *ibid.*
Enfans de Louis XIV, Louis Dauphin ſon fils, Louis Duc de Bourgogne, &c. 687
—— Rois d'Eſpagne, iſſus de Louis XIV, 689
—— Princes Légitimés, fils de Louis XIV, *ibid.*
Enfans de Louis XV, 690
Enfans de Charles de Bourbon, Duc de Vendôme, ayeul du Roi Henri IV. Quatrième Branche de Bourbon, Princes de Condé, 692
—— Cinquième Branche : Princes de Conti, 695
—— Sixième Branche : Comtes de Soiſſons, 696
—— Septième Branche : Ducs de Montpenſier, *ibid.*
—— Autres Branches de Bourbon, Seigneurs de Carency, &c. 697

ARTICLE IV. Généalogies des Princes Etrangers prétendus iſſus du Sang de France, *ibid.*
Obſervation ſur les différentes Branches de la Maiſon Royale (troiſième Race.) 701

CHAPITRE IV.

Cérémonial de France, 702

ARTICLE I. Cérémoniaux ou Recueils des Cérémonies de France, *ibid.*
ARTICLE II. Traités des Sacres des Rois & Reines de France, & du Couronnement de quelques Ducs, grands Vaſſaux, 703
ARTICLE III. Relations des Entrées ſolemnelles des Rois de France, des Reines, [des Seigneurs & Dames : Fêtes & Réjouiſſances publiques.] 712
ARTICLE IV. Diſcours de pluſieurs autres Cérémonies faites du vivant des Rois, [Mariages, Baptêmes, Lits de Juſtice, Proceſſions, Entrevues, Formulaires, Rangs & Séances.] 732
ARTICLE V. Deſcriptions des Pompes Funèbres des Rois, Reines, Princes & Princeſſes de France, 737

CHAPITRE V.

Traités politiques concernant les Rois & le Royaume de France, 742

ARTICLE I. Traités des Prérogatives des Rois de France, de leurs Palais & de leurs Armoiries, *ibid.*
§. I. Diſcours des Titres & Prééminences des Rois de France, [de leur Souveraineté & Autorité.] *ibid.*
§. II. Traités des Palais de nos Rois, 754
§. III. Traités des Armoiries des Rois de France, 756
ARTICLE II. Ouvrages ſur le Gouvernement de l'Etat, 758
§. I. Traités du Droit Public, du Gouvernement en général, & des Devoirs des Souverains & des Sujets, *ibid.*
§. II. Traités hiſtoriques généraux ſur le Gouvernement de la France, depuis l'origine des François juſqu'à préſent, 767
§. III. Traités particuliers ſur le Gouvernement du Royaume, 771
§. IV. Traités & Actes des Régences du Royaume, & de la Majorité des Rois de France, 781
§. V. Traités & Procès-verbaux des Etats Généraux du Royaume, & des Aſſemblées des Notables, 785
ARTICLE III. Recueils des Loix du Royaume,
§. I. Traités hiſtoriques généraux, 795
§. II. Des anciennes Loix des François, 796
§. III. Capitulaires des Rois de la ſeconde Race, 797
§. IV. Ordonnances des Rois de la troiſième Race, 798
ARTICLE IV. Traités & Titres des Domaines du Roi,
§. I. Traités généraux du Domaine, 803
§. II. Titres & Droits du Domaine, rangés ſelon l'ordre alphabétique des Provinces & Villes du Royaume, 805
ARTICLE V. Traités concernans les Finances du Roi, 819
ARTICLE VI. Ouvrages ſur le Commerce & la Marine de France, 829
ARTICLE VII. Contracts de Mariage & Teſtamens des Rois, &c. 837

ARTICLE VIII. Ouvrages ſur le Droit de Succeſſion à la Couronne, 844

ARTICLE IX. Traités ſur les Alliances politiques de la France, 856

ARTICLE X. Ouvrages par rapport aux Droits de la Couronne de France ſur pluſieurs Etats voiſins, 866

§. I. Sur l'Empire, 867

§. II. Au ſujet des Anglois, 870

§. III. Sur les Etats de Bourgogne & de Flandre, 871

§. IV. Sur le Hainaut, la Flandre & le Brabant, 872

§. V. Sur les Etats d'Eſpagne, 876

§. VI. Sur les Duchés de Lorraine & de Bar, 883

§. VII. Sur Avignon & le Comté Venaiſſin, 886

§. VIII. Sur pluſieurs Etats d'Italie, 887

§. IX. Intérêts des Princes & Etats de l'Europe, 890

Fin de la Table des Chapitres & Articles.

APPROBATION DU CENSEUR ROYAL.

J'AI lu, par ordre de Monſeigneur le Chancelier, le ſecond Volume de la nouvelle Edition de la *Bibliothèque Hiſtorique de la France.* J'y ai trouvé la même critique, & des recherches auſſi curieuſes que dans le premier Tome. Ainſi c'eſt avec une égale ſatisfaction, que je donne cette Approbation nouvelle. Fait à la Bibliothèque du Roi, ce 5 Septembre 1769. CAPPERONNIER.

Le Privilège eſt au Tome premier.

Digitized by Google

SUITE CHRONOLOGIQUE
DES ROIS DE FRANCE,

Depuis le commencement de la Monarchie juſqu'à préſent.

LA Chronologie de nos Rois de la première Race eſt un cahos que les plus habiles Critiques ont tâché de débrouiller. Mais y ſont-ils parvenus ? Peu d'accord entr'eux, rarement avec eux-mêmes, les Modernes ont élevé différens ſyſtêmes ſur ce que les Anciens nous avoient laiſſé. Chacun a voulu compter les années à ſa manière ; & les inductions qu'on a tirées d'une date certaine, n'ont ordinairement ſervi qu'à jetter une plus grande incertitude ſur les faits qu'on cherchoit à éclaircir.

Que de ſentimens différens n'a pas enfanté la diſcuſſion de l'année de la Mort de S. Martin, que Grégoire de Tours a donnée comme une Epoque ſûre, pour fixer celle du grand Clovis ! Il me ſemble qu'une des choſes qui a répandu beaucoup d'obſcurité dans ces calculs Chronologiques, c'eſt que nos premiers Hiſtoriens n'ont pas fait attention que l'année de la Naiſſance de J. C. ne répondoit pas exactement à celle de notre Ere vulgaire. On convient communément aujourd'hui que celle-ci, telle que Denys le Petit l'a donnée, & qu'on l'a ſuivie juſqu'à préſent, eſt trop courte, & qu'il s'en faut quatre années entières qu'elle remonte à la Naiſſance de notre Sauveur.

Je crois auſſi avec Dom Mabillon, que cette diverſité vient encore de ce qu'on a négligé les fractions d'années qui ſe ſont trouvées ou au commencement ou à la fin des Règnes de nos Rois ; & que bien des Auteurs les ont tout à fait retranchées, pour n'exprimer que par des nombres complets les années de ces Règnes.

Mon deſſein n'eſt pas de m'ériger en juge entre tant de ſçavans hommes. J'ai héſité longtemps ſi je devois rapporter leurs ſentimens, expoſer avec toute la fidélité & la préciſion poſſibles, les raiſons qu'ils ont alléguées pour ou contre, les rapprocher les unes des autres, & inſiſter ſur celles qui m'auroient paru les plus convainquantes.

Mais quelque préciſion que j'euſſe employée, ce plan ne pouvoit manquer d'être très-vaſte ; & par conſéquent déplacé dans cet Ouvrage. J'ai fait auſſi réflexion, que n'ayant point d'autres argumens à fournir que ceux dont les plus ſçavans Modernes ſe ſont ſervis, il valloit mieux, pour éviter toute répétition, renvoyer à leurs Ouvrages, qui ſont aſſez connus, & que nous indiquons ci-après, *pag. 63 & ſuiv.*

D'ailleurs, je me ſerois trop éloigné du but que je me ſuis toujours propoſé, de ſuivre en tout le Père le Long, & de donner exactement dans cette ſeconde Edition, ce qui avoit déja paru dans la première. Cependant il n'étoit pas poſſible de faire imprimer la Chronologie des Rois dans l'état où il l'avoit donnée. Elle étoit trop remplie de fautes pour la durée des Règnes, & il l'avoit retranchée dans l'Exemplaire diſpoſé pour une nouvelle Édition.

Il paroît encore qu'adopter un ſentiment particulier, ce ſeroit exclure tous les autres. Si celui de l'Abbé de Longuerue, que le Père le Long a ſuivi, mérite la préférence ſur certains points, il y a d'autres ſentimens auſſi qui peuvent l'emporter de beaucoup ſur le ſien. Ainſi je me ſuis déterminé à tracer une Table ſynoptique des dates qu'ont fixées pour les Règnes en queſtion, les plus célèbres Critiques, & les meilleurs Hiſtoriens. J'ai cru que c'étoit le moyen le plus ſûr de contenter le Public, & d'éviter toute partialité, puiſque je laiſſe à chacun la liberté de choiſir celle des opinions qu'il regardera comme la mieux fondée. Je les range ſelon l'ordre des temps où les Ouvrages ont paru.

Dès le premier pas, on ſe trouve arrêté par une difficulté qui ne laiſſe pas d'avoir beaucoup de rapport à la Chronologie. Il s'agit de ſçavoir ſi l'on doit retrancher un ou pluſieurs de nos premiers Rois, & n'en commencer la ſuite qu'à Clovis. Le Père Daniel, qui a ſoutenu ce Problême hiſtorique, a trouvé autant de contradicteurs, qu'il y avoit alors de Sçavans. Ce n'eſt pas qu'ils fuſſent tous d'accord ſur celui de ces Rois, qui le premier avoit eu un établiſſement fixe dans les Gaules ; mais le Père Daniel choquoit l'opinion commune ; & Dom Liron, qui l'a réfuté, en avouant que cet Hiſtorien marque fort bien l'état de la queſtion, prétend que l'argument négatif dont il ſe ſert, n'a aucune force, & que toutes ſes autorités ne ſont pas ſuffiſantes pour rejetter un fait clairement fondé ſur l'ancien Auteur de la Vie de Sainte Geneviéve, & même ſur Grégoire de Tours, qui ſuppoſe que Clodion, après ſon irruption dans les Gaules, n'en a jamais été chaſſé entiérement ; & que, croire le contraire, c'eſt confondre des faits que les Sirmond & les Pétau ont bien ſçu diſtinguer.

Dom Liron, après avoir répondu en détail aux objections du Père Daniel, regarde comme inconteſtable, que Childeric a régné paiſiblement en deçà du Rhin, & qu'il y poſſédoit un établiſſement fixe. D'autres penſent que c'eſt Mérovée ſon père ; d'autres, que c'eſt Clodion. Au reſte, diſoit le Père le Long, (dans une Note miſe à la fin de ſa Suite Chronologique,) « on » tombe d'accord que c'eſt un ſentiment nouveau, mais bien fondé, de retrancher Pharamond » du nombre des premiers Rois de France ; (1°. parceque le père de notre Hiſtoire, Grégoire

de Tours, & tous les Ecrivains des VI. & VII. ſiécles n'en font aucune mention : 2°.) « parce-» que le commencement & la fin de ſon Règne, dont on ne ſçait aucune circonſtance, ne » ſont appuyés que ſur la Chronique de Tyro-Proſper, Auteur interpolé, (principalement dans » les endroits où il parle des Rois de France, & fort décrié) au jugement de tous les Sça-» vans. »

Mais retrancher Pharamond de la ſuite de nos Rois, n'eſt-ce pas diminuer l'antiquité de cette Monarchie? Non, diſoit encore le Père le Long, « ſoit qu'on le place ou non entre » nos Rois, il n'arrive aucun changement dans la Chronologie ; car tous conviennent que » Clodion eſt mort l'an de J. C. 451, après un Règne de plus de trente-ſept ans. » C'eſt en effet n'y rien perdre, puiſqu'alors la Monarchie aura été fondée en 414. Mais on verra par la Table qui ſuit, que le prétendu conſentement ſur la durée du Règne, & ſur l'époque de la mort de Clodion, n'eſt rien moins qu'avoué de tous.

Au reſte, la Monarchie Françoiſe eſt encore plus ancienne dans les Gaules, ſi l'on fait attention à ce que M. Freret avance dans un Traité de l'Origine des François, qui eſt encore manuſcrit. Selon lui, les Saliens, principale Nation des Francs, de laquelle viennent nos premiers Rois connus, s'établirent vers l'an 291, dans la Toxandrie, aujourd'hui le Brabant Septentrional, & ils furent confirmés dans cet établiſſement par Julien en 358. Là étoit *Diſpargum*, d'où Clodion partit pour s'emparer de Cambray, &c. C'eſt le premier Roi des Francs nommé par Grégoire de Tours, le père de notre Hiſtoire ; mais il reconnoît que les Francs en ont eu avant lui. On en trouve en effet pluſieurs nommés par les Ecrivains Romains ; mais on ignore de quelle Tribu ils étoient.

Ceux qui ne veulent ni ne peuvent examiner les raiſons des Critiques dont nous allons rapporter les différens ſentimens, adopteront peut-être les dates ſuivies par le plus grand nombre, & ſur-tout par les derniers, qui ont peſé les raiſons de ceux qui les ont devancés : cela ſeroit aſſez raiſonnable. Après les plus grands travaux, on trouve quelquefois d'aſſez fortes probabilités, ſouvent de ſimples vraiſemblances ; ce qui vient de l'obſcurité où nous ont laiſſé les Ecrivains anciens, dont la plupart n'étoient pas contemporains, & qui ſont d'ailleurs trop abrégés, ou peu exacts.

Première Race, dite des Mérovingiens.

	Le Pere le Long & l'Ab. de Longuerue.	Le Père Boucher	Adr. de Valois.	Le Père Henſchenius.	Le Père Labbe.	Le Pere le Comte.	Le Père Pagi.	*Gallia Chriſtiana* des Bénédictins.	Dom Bouquet.	Gouye de Longuemare.	M. Schoepflin.
CLODION règne en France vers l'an de J. C.	414	. . . . .	428 Mezerai Velly	428	427	426	. . . . .	427	427		
Il meurt l'an	451	. . . . .	448 Mezerai Velly	448	447	446	447	447 ou 448	447		
MEROVÉE, ſon fils, ou de ſa race, lui ſuccéde. Il meurt l'an	456	456	458 Mezerai Daniel Velly	455	457	456	456	456 ou 458	456		
CHILDERIC I. ſon fils, lui ſuccéde. Il eſt dépoſé, & le Comte Gilles eſt mis à ſa place	457										
Childeric I. eſt rétabli l'an . .	464										
Il meurt l'an	481	481 ou 482	482	479	481 Mezerai Daniel	481	481	481 ou 482	481		
CLOVIS I. ou *le Grand*, ſon fils, lui ſuccéde. Il meurt le 26 Novembre, l'an.	511	511	511 Mezerai Daniel Velly Henault	509	511	511	511	511	511		511
Ses quatre fils lui ſuccédent. THIERRI I. regne à Reims [en Auſtraſie.] CLODOMIR, à Orléans. CHILDEBERT I. à Paris. CLOTAIRE I. à Soiſſons. Clodomir, ſecond fils de Clovis I. meurt l'an	524	. . . . .	524 Mezerai	524	524 Daniel Velly	524 Henault	524	524	524		
Thierri I. fils aîné de Clovis, meurt l'an	534	534	534 Mezerai	533	534 Daniel Velly	534 Henault	534	534	534	. . . . .	534
THEODEBERT I. ſon fils, lui ſuccéde. Il meurt l'an	547	547	548 Mezerai	548	548 Daniel Velly	548 Henault	547	548	547	. . . . .	548

THEODEBALDE

	Le Pere le Long & l'Abbé de Longuerue.	Le Père Boucher	Adr. de Valois.	Le Père Henſchenius.	Le Père Labbe.	Le Père le Cointe.	Le Père Pagi.	*Gallia Chriſtiana* des Bénédictins.	Dom Bouquet.	Gouye de Longuemare.	M. Schoepflin.
THEODEBALDE, ſon fils, lui ſuccéde.											
Il meurt l'an	553	554	555 Mezerai	555	555 Daniel Velly	555 Hénault	553	555	553	. . . .	555
Childebert I. troiſième fils de Clovis I. meurt l'an	558	560	558 Mezerai	558	558 Daniel Velly	558 Hénault	558	. . . .	558	. . . .	558
Clotaire I. quatrième fils de Clovis I. règne ſeul.											
Il meurt l'an	561	561	561 Mezerai	561	561 Daniel Velly	561	561	560	561 [562 Hénault]	. . . .	561
Ses quatre fils lui ſuccédent.											
CARIBERT I. règne à Paris.											
GONTRAN, à Orléans, ou en Bourgogne.											
CHILPERIC I. à Soiſſons.											
SIGEBERT, le cadet de tous, à Metz.											
Caribert I. fils aîné de Clotaire I. meurt l'an	567	569	570 Mezerai	570	570	567 Daniel Velly	566 ou 567	566 Hénault	567	. . . .	567
Sigebert I. quatrième fils de Clotaire I. meurt en Décembre de l'an	575	575	575 Mezerai	575	575	575 Daniel Velly	575 Hénault	. . . .	575	. . . .	575
CHILDEBERT II. ſon fils, lui ſuccéde.											
Chilperic I. troiſième fils de Clotaire I. meurt au commencement du mois d'Octobre de l'an.	584	584	584 Mezerai	584	584	584 Daniel Velly	584 Hénault	583	584	. . . .	584
CLOTAIRE II. ſon fils, lui ſuccéde.											
Gontran, ſecond fils de Clotaire I. meurt le 27 de Mars de l'an.	593	594	592	593 Mezerai Daniel Velly	594	593	593 Hénault	592	593	. . . .	. . . .
Childebert II. fils de Sigebert I. lui ſuccéde au Royaume de Bourgogne. Il meurt l'an . .	596	596	595 Mezerai	596	596 Daniel Hénault Velly	596	596	. . . .	596	. . . .	596
Ses deux fils lui ſuccédent.											
THEODEBERT II. en Auſtraſie.											
THIERRI II. en Bourgogne.											
Theodebert II. fils aîné de Childebert II, meurt en l'an. .	612	612	611 Mezerai	612 Daniel Velly	612 Hénault	612	612	. . . .	612	. . . .	611
Thierri II. fils de Childebert II. meurt en l'an.	613	613	612 Mezerai	613 Daniel	613 Hénault	613	613	. . . .	613	. . . .	612
SIGEBERT II. ſon fils, lui ſuccéde. Il eſt tué au commencement de Décembre.	613	613	613 Mezerai	613 Daniel Velly	614	613	613	. . . .	613	. . . .	613
Clotaire II. fils de Chilperic I. règne ſeul.											
DAGOBERT I. ſon fils, règne en Auſtraſie l'an.	622	623	623	621	622 Mezerai Daniel	622 Hénault Velly	622	. . . .	622	. . . .	621
Clotaire II. fils de Chilperic I. meurt en l'an	628	628	628 Mezerai	628	628 Daniel Velly	628 Hénault	628	628 no 629	628	. . . .	628
Dagobert I. fils de Clotaire II. règne en Auſtraſie & en Bourgogne.											
CARIBERT II. ſon frère, règne en Aquitaine.											
Il meurt en l'an.	629	637	631 Mezerai	636	637	630 Daniel Hénault Velly	630	. . . .	631	. . . .	630
Dagobert I. fils aîné de Clotaire II. règne ſeul.											
SIGEBERT III. ſon fils, règne en Auſtraſie l'an	632	639	633 Mezerai	638	639	633 [632 Daniel Hénault	633 Velly	633	633	634	633
Dagobert I. fils aîné de Clotaire II. meurt en l'an	638	644	638 Mezerai	644	644	638 Daniel Velly	638 Hénault	. . . .	638	638	638
CLOVIS II. ſon fils, lui ſuccède en Neuſtrie & en Bourgogne.											
Sigebert III. ſecond fils de Dagobert I. meurt l'an	656	654	650 Mezerai	662	662	654 Velly	656 Daniel Hénault	650	656	655	656

	Le Pere le Long & l'Ab. de Longuerue.	Le Père Boucher	Adr. de Valois.	Le Père Henſchenius.	Le Père Labbe.	Le Père le Comte.	Le Père Pagi.	Gallia Chriſtiana des Benedictins.	Dom Bouquet.	Gouye de Longuemare.	M. Schoepflin.
CHILDEBERT, fils de Grimoalde, Maire du Palais de Sigebert, Roi d'Auſtraſie, tient la Couronne pendant ſept mois.											
Clovis II. fils aîné de Dagobert I. règne ſeul.											
Il meurt en Novembre. . . .	656	660 Henault Velly	654	663	663	655 Mezerai	656	655 ou 656 Daniel	656	656	656
CLOTAIRE III. ſon fils, lui ſuccéde.											
CHILDERIC II. ſon frère, règne en Auſtraſie, l'an. . . .	660	655	655	664	664	660 Hénault	660	. . . .	660	661	660
Clotaire III. fils aîné de Clovis II. meurt l'an	670	664	668 Mezerai Henault Velly	675	676	669	670	. . . .	670	671	671
THIERRI III. ſon frère, lui ſuccède.											
Childeric II, ſecond fils de Clovis II. règne ſeul en Auſtraſie & en Neuſtrie.											
Il meurt l'an	673	667	673 Mezerai Henault Velly	679	680	673	673	. . . .	673	674	674
DAGOBERT II. fils de Sigebert III. règne dans (une partie de) l'Auſtraſie, l'an	674	. . . .	673 Mezerai	680	. . . .	680	674	. . . . [672 Daniel]	673 Hénault	. . . .	674
Il eſt maſſacré l'an	678	. . . .	680 Velly	687	. . . .	. . . .	678 Mezerai	. . . .	678	679 Daniel Mezerai	679
Thierri III. troiſième fils de Clovis II. règne ſeul.											
Il meurt l'an	690	690	690 Mezerai Hénault Velly	693	694	692	691	691	691	691	691
CLOVIS III. ſon fils, lui ſuccéde.											
Il meurt l'an	695	694	694	698	698	694	695 Mezerai Hénault Velly	695	695	695	695
CHILDEBERT III. ſon frère, lui ſuccéde.											
Il meurt l'an	711	711	711 Mezerai Daniel	711	711	711	711 Hénault Velly	711	711	711	711
DAGOBERT III. ſon fils, lui ſuccéde.											
Il meurt l'an	715	715	715	715	716 Daniel Hénault Velly	715	715	715	715	715	715
CHILPERIC II. fils de Childeric II. lui ſuccéde.											
CLOTAIRE IV. cru fils de Thierri III. ou de Clovis III. ou de Dagobert III. eſt déclaré Roi en	717	718 Mezerai	717 Daniel	718 Velly	718	718	717	717	717	. . . .	717
Il meurt l'an	719	719 Mezerai	718		718	719 Daniel	719 Velly	719	719	719	719
Chilperic II. meurt l'an . . .	721	720	721 Mezerai Daniel Velly	720 Hénault	720	721	720	720	720	720	720
THIERRI IV. dit *de Chelles*, fils de Dagobert III. eſt déclaré Roi.											
Il meurt l'an	737	741	738 Mezerai Velly	737 [736 Daniel Hénault]	737	737	737	737	737	737	737
Interrègne, qui finit l'an . .	742	. . . .	743 Mezerai Velly	743	743	743	742 Daniel Henault	742	742	743	742
CHILDERIC III. fils de Thierri IV. ou de Chilperic II. eſt fait Roi.											
Il eſt dépoſé l'an	752	752	. . . .	. . . . [750 Daniel Hénault]	752 [751 Mezerai Velly	752	752	752	752	752	752
Il meurt l'an	754										

Seconde Race, dite des Carliens *ou* Carlovingiens.

S'il y a quelque différence dans la Chronologie de cette Race, elle eſt ſi peu conſidérable, qu'elle ne mérite pas qu'on s'y arrête. Ainſi je vais reprendre le plan du Père le Long, en corrigeant les fautes qui étoient dans la première Edition, qu'il avoit lui-même rectifiée.

PEPIN, dit *le Bref*, eſt ſacré le 21 d'Avril de l'an . . . . . 752.

Après avoir régné ſeize ans & cinq mois, il meurt le 24 de Septembre de l'an . . . . . 768.

Ses fils lui ſuccèdent, & ſont ſacrés le 9 d'Octobre.

CHARLEMAGNE, fils aîné de Pepin, règne en Neuſtrie.

CARLOMAN, ſecond fils de Pepin, règne en Auſtraſie & en Bourgogne. Après avoir régné trois ans avec ſon frère, il meurt l'an . . . . . 771.

Charlemagne règne ſeul.

Après avoir régné quarante-cinq ans &

Digitized by Google

quatre mois, il meurt le 28 Janvier de l'an 814.

LOUIS I. dit *le Débonnaire*, ſon fils lui ſuccéde.

Après avoir régné vingt-ſix ans & environ cinq mois, il meurt le 20 de Juin de l'an... 840.

CHARLES II. dit *le Chauve*, ſon fils, lui ſuccède.

Après avoir régné trente-ſept ans & environ quatre mois, il meurt le 6 d'Octobre de l'an 877.

LOUIS II. dit *le Bégue*, ſon fils lui ſuccède, & eſt ſacré le 8 de Décembre.

Après avoir régné un an & demi, il meurt le 10 d'Avril de l'an..... 879.

Ses deux fils lui ſuccèdent.

LOUIS III. fils aîné de Louis II. après avoir régné trois ans & quelques mois, meurt au mois d'Août de l'an..... 882.

CARLOMAN II. ſecond fils de Louis II. règne ſeul.

Après avoir régné environ ſix ans, il meurt l'an..... 885.

CHARLES *le Gros*, Empereur, troiſième fils de Louis I. Roi de Germanie, qui étoit le troiſième fils de Louis-le-Débonnaire, & Couſin de Louis-le-Bègue, gouverne le Royaume pendant la minorité de Charles-le-Simple.

Après trois années de ſon Gouvernement, il meurt le 14 Juin de l'an..... 888.

EUDES, Comte de Paris, eſt élu, ſacré & couronné Roi.

CHARLES III. dit *le Simple*, troiſième fils de Louis II. dit le Bègue, eſt proclamé Roi le 27 Janvier de l'an..... 893.

Eudes, Comte de Paris, après avoir régné neuf ans ſix mois vingt-un jours, meurt le 5 de Janvier de l'an..... 898.

ROBERT, frère d'Eudes, Comte de Paris, eſt élu Roi le 30 Juin de l'an..... 922.

Après avoir régné un an moins quinze jours, il eſt tué le 15 de Juin de l'an..... 923.

RAOUL, Duc de Bourgogne, & beau-frère de Robert, eſt déclaré Roi le 13 de Juillet.

Charles III. dit *le Simple*, après avoir régné trente-ſix ans & huit mois, avec bien des traverſes, meurt, dans la priſon où le tenoit le Comte de Vermandois, le 7 d'Octobre de l'an 929.

Raoul, fils de Richard, Duc de Bourgogne, après avoir régné douze ans & ſix mois, reconnu ſeulement d'une partie de la France, meurt le 15 de Janvier de l'an..... 936.

LOUIS IV. dit *d'Outremer*, fils de Charles *le Simple*, ſuccède à Raoul, & eſt ſacré le 20 de Juin.

LOTHAIRE, fils de Louis IV. règne, étant aſſocié par ſon père, l'an..... 951.

Louis IV. fils de *Charles le Simple*, après avoir régné dix-huit ans & environ huit mois, meurt le 11 de Septembre de l'an... 954.

Lothaire, fils de Louis IV. règne ſeul.

LOUIS V. ſon fils, eſt couronné Roi l'an..... 983.

Lothaire, fils de Louis IV. après avoir régné trente-quatre ans, meurt le 2 de Mars de l'an..... 986.

Louis V. fils de Lothaire, règne ſeul.

Après avoir régné quatre ans, il meurt le 22 de Juin de l'an..... 987.

Troiſième Race, dite des Capétiens.

HUGUES CAPET, fils de Hugues *le Grand*, & petit-fils du Roi Robert, eſt élevé à la Couronne par les Etats du Royaume, aſſemblés à Noyon au mois de Mai de l'an..... 987.

Il eſt ſacré & couronné à Reims le 3 de Juillet de la même année.

ROBERT de France, ſon fils, eſt couronné Roi le premier Janvier de l'an..... 988.

Hugues Capet, après avoir régné dix ans & quatre mois, meurt le 24 d'Octobre de l'an..... 998.

Robert de France, ſon fils, règne ſeul.

HUGUES de France, fils de Robert, eſt ſacré Roi & couronné le 9 Juin de l'an..... 1017.

Il meurt ſans avoir été marié, le 17 Septembre de l'an..... 1026.

Robert de France règne ſeul pour la ſeconde fois.

HENRI I. ſecond fils de Robert de France, eſt couronné le 23 Mai de l'an..... 1027.

Robert de France, après avoir régné quarante-trois ans & demi, meurt le Mardi 20 Juillet de l'an..... 1031.

Henri I. ſon fils, règne ſeul.

PHILIPPE I. fils de Henri I. eſt ſacré & couronné le 23 Mai de l'an..... 1059.

Henri I. après avoir régné trente-trois ans trois mois, meurt le 4 Août de l'an..... 1060.

Philippe I. ſon fils aîné, règne ſeul.

Louis, ſon fils aîné, eſt déſigné Roi l'an... 1099.

Philippe, après avoir régné quarante-neuf ans deux mois & ſix jours, meurt le 29 de Juillet de l'an..... 1108.

LOUIS VI. dit *le Gros*, ſon fils aîné, lui ſuccède, & il eſt ſacré & couronné le 2 Août.

PHILIPPE de France, fils aîné de Louis VI. eſt couronné le 14 Avril de l'an..... 1129.

Après avoir régné deux ans & demi avec ſon père, il meurt ſans enfans, le 13 d'Octobre de l'an..... 1131.

Louis VI. fils de Philippe I. règne ſeul.

LOUIS VII. dit *le Jeune*, ſon ſecond fils, eſt couronné le 25 d'Octobre de la même année 1131.

Louis VI. fils de Philippe I. après avoir régné vingt-neuf ans, meurt le 1 Août de l'an 1137.

Louis VII. fils de Louis VI. regne ſeul.

PHILIPPE II. ſurnommé *Auguſte*, fils unique de Louis VII. eſt couronné le premier Novembre de l'an..... 1179.

Louis VII. ſecond fils de Louis VI. après avoir régné quarante-neuf ans moins un mois & quelques jours, meurt le 18 Septembre de l'an..... 1180.

Philippe II. ſon fils, règne ſeul.

Après avoir régné quarante-trois ans huit mois & quatorze jours, il meurt le 14 Juillet de l'an..... 1223.

LOUIS VIII. ſon fils, lui ſuccéde.

Après avoir régné trois ans trois mois & vingt-quatre jours, il meurt le 8 Novembre de l'an..... 1226.

Saint LOUIS, IX. du nom, ſon fils, lui ſuccéde.

Après avoir régné quarante-trois ans neuf mois & dix-ſept jours, il meurt le 25 Août de l'année..... 1270.

PHILIPPE III. dit *le Hardi*, ſon fils lui ſuccède.

Après avoir régné quinze ans un mois & dix jours, il meurt le 5 d'Octobre de l'an... 1285.

PHILIPPE IV. dit *le Bel*, ſon fils, lui ſuccède.

Après avoir régné vingt-neuf ans un mois & vingt-quatre jours, il meurt le 29 Novembre de l'an..... 1314.

LOUIS X. dit *Hutin*, ſon fils aîné, lui ſuccède.

Après avoir régné un an ſix mois & ſix jours, il meurt le 5 de Juin de l'an..... 1316.

Il ne laiſſe qu'une fille, nommée *Iſabelle*, qu'il avoit eue de Marguerite de Bourgogne; laquelle fille, par la Loi Salique, (pra-

tiquée dès le commencement de la première Race,) étoit incapable de ſuccéder à la Couronne : mais il avoit épouſé en ſecondes noces, le 5 Août 1315, *Clémence d'Anjou*, dite *de Hongrie*, qui ſe trouva enceinte le jour du décès du Roi. Comme il étoit incertain ſi elle mettroit au monde un fils ou une fille, *Philippe* de France, Comte de Poitou, frère de Louis Hutin, ne prit d'abord que la qualité de Régent.

La Reine *Clémence* accoucha d'un fils le 15 Novembre, qui fut nommé JEAN ; il mourut le 19 du même mois.

PHILIPPE V. dit *le Long*, ſecond fils de Philippe IV. ſuccède au Roi Jean ſon neveu.

C'eſt le premier exemple de la Loi Salique, dans la poſtérité de Hugues-Capet.

L'année commençoit alors à Pâques.

Philippe V. ſecond fils de Philippe IV. eſt ſacré le 7 Janvier 1316. & nouveau ſtyle.. 1317.

Après avoir régné quatre ans ſept mois moins trois jours, il meurt le 2 Janvier de l'an.... 1321.

CHARLES IV. dit *le Bel*, Comte de la Marche, troiſième fils de Philippe IV. ſuccède à Philippe-le-Long, ſon frère. ou 1322.

Après avoir régné ſix ans & un mois moins un jour, il meurt le premier Février de l'an.. 1327.

Il laiſſe une fille, nommée Marie, de *Jeanne d'Evreux*, ſa troiſième femme, qui étoit enceinte. Dans le doute ſi elle auroit un fils, Philippe, Comte de Valois, Pair de France, couſin-germain de Charles IV. & fils de Charles de France, Comte de Valois, qui étoit fils de Philippe III. dit le Hardi, eſt nommé Régent. ou 1328.

La Reine Jeanne accouche d'une fille le premier Avril ſuivant, qui eſt nommée Blanche, & qui eſt incapable, par la Loi Salique, de ſuccéder à la Couronne.

PHILIPPE VI. dit *de Valois*, prit alors la qualité de Roi, malgré les oppoſitions d'Edouard III. Roi d'Angleterre, fils d'Iſabelle de France, fille de Louis Hutin.

Première Branche, dite de Valois.

Philippe VI. dit de Valois, fut couronné Roi le 29 de Mai de l'an..... 1328.

Ce fut en ſa perſonne que la Loi Salique fut ſuivie pour la ſeconde fois dans la poſtérité de Hugues-Capet.

Philippe VI. après avoir régné vingt-trois ans ſix mois & vingt-un jours, meurt le 22 d'Août de l'an..... 1350.

JEAN II. ſon fils aîné, lui ſuccède.

Il eſt fait priſonnier par les Anglois, le 19 Septembre..... 1356.

Charles, ſon fils aîné, Dauphin de Viennois, eſt nommé Régent pendant la détention de ſon père.

Jean retourne en France, en vertu du Traité de Bretigny, le 7 Mai de l'an..... .... 1360.

Après avoir été Roi treize ans ſept mois & ſeize jours, il meurt le 8 Avril de l'an..... 1364.

CHARLES V. dit le Sage, ſon fils aîné, lui ſuccède.

Après avoir régné ſeize ans & près de cinq mois, il meurt le 3 de Septembre de l'an.... 1380.

CHARLES VI. ſon fils aîné, lui ſuccède.

Après avoir régné quarante-deux ans un mois dix-ſept jours, il meurt le 20 d'Octobre de l'an..... 1422.

CHARLES VII. ſon cinquième fils, lui ſuccède, les quatre autres étant morts avant leur père.

Après avoir régné trente-neuf ans & neuf mois, il meurt le 22 de Juillet de l'an.... 1461.

LOUIS XI. ſon fils aîné, lui ſuccède.

Après avoir régné vingt-deux ans un mois & huit jours, il meurt le 30 d'Août de l'an.. 1483.

CHARLES VIII. ſon fils unique lui ſuccède.

Après avoir régné quatorze ans ſept mois & huit jours, il meurt ſans enfans le 7 Avril de l'an..... 1498.

Seconde Branche, dite d'Orléans-Valois.

LOUIS XII. fils de Charles, Duc d'Orléans, qui étoit fils de Louis de France, ſecond fils de Charles V. eſt ſacré le 27 de Mai.

Après avoir régné ſeize ans huit mois & vingt-quatre jours, il meurt le premier Janvier de l'an 1514, ou, ſelon notre calcul ou le nouveau ſtyle..... 1515.

Il ne laiſſa que des filles.

FRANÇOIS I. Comte d'Angoulême & Duc de Valois, fils de Charles d'Orléans, qui étoit fils de Jean, Comte d'Angoulême, frère puîné de Charles, Duc d'Orléans, père de Louis XII. fut ſacré le 25 Janvier.

Après avoir régné trente-deux ans deux mois & ſix jours, il meurt le 31 Mars de l'an 1547.

HENRI II. ſon fils puîné, lui ſuccède ; François ſon aîné étant mort avant lui.

Après avoir régné douze ans trois mois & dix jours, il meurt le 10 Juillet de l'an.... 1559.

FRANÇOIS II. ſon fils aîné, lui ſuccède.

Après avoir régné un an quatre mois & vingt-cinq jours, il meurt ſans enfans le 5 Décembre de l'an..... 1560.

CHARLES IX. ſon frère, ſecond fils de Henri II. lui ſuccède.

Après avoir régné treize ans cinq mois & vingt-cinq jours, il meurt ſans enfans légitimes, le 30 de Mai de l'an..... 1574.

HENRI III. ſon frère, troiſième fils de Henri II. lui ſuccède.

Après avoir régné quinze ans & deux mois, il eſt aſſaſſiné ſans laiſſer d'enfans, le premier Août de l'an..... 1589.

Troiſième Branche, dite de Bourbon.

HENRI IV. dit *le Grand*, Roi de Navarre, fils d'Antoine de Bourbon, qui deſcendoit en ligne directe de Robert de France, Comte de Clermont, ſixième fils de ſaint Louis, lui ſuccéde.

Il eſt ſacré le 27 de Février de l'an..... 1594.

Après avoir régné vingt ans neuf mois & quatorze jours, à compter depuis le premier Août de l'an 1589, que fut tué Henry III. il eſt auſſi aſſaſſiné le 14 Mai de l'an..... 1610.

LOUIS XIII. dit *le Juſte*, ſon fils aîné, lui ſuccède.

Après avoir règné trente-trois ans, il meurt le 14 de Mai de l'an..... 1643.

LOUIS XIV. dit *le Grand*, ſon fils aîné, lui ſuccède.

Après avoir régné ſoixante & douze ans trois mois & dix-huit jours, il meurt le 1 Septembre de l'an..... 1715.

LOUIS XV. troiſième fils de Louis de Bourbon, fils aîné de Louis de France, qui étoit fils unique de Louis XIV. lui ſuccède, & règne [encore heureuſement.]

Il paroît évidemment, par cette Suite chronologique des Rois de France, que depuis le commencement de la Monarchie juſqu'à préſent, il y a eu quatre-vingt-ſept Rois qui ont porté la Couronne, ou enſemble, ou les uns après les autres, y comprenant l'Empereur Charles-le-Gros : ſçavoir, trente-cinq dans la première Race, depuis l'an de Jeſus-Chriſt 414, juſqu'en 752, ſeize dans la ſeconde Race, depuis l'an 752 juſqu'en 987, & trente-ſix dans la troiſième Race, depuis l'an 987, [juſqu'à la préſente année 1769, cinquante-cinquième du Règne de LOUIS XV. que ſes peuples ont ſurnommé *LE BIEN-AIMÉ*.]

Digitized by Google

BIBLIOTHÈQUE HISTORIQUE DE LA FRANCE,

CONTENANT

Le Catalogue de tous les Ouvrages qui traitent de l'Hiſtoire de ce Royaume, ou qui y ont rapport.

LIVRE TROISIÈME.

Hiſtoire Politique de France.

J'APPELLE ainſi l'Hiſtoire renfermée dans ce Livre, parcequ'elle concerne le Gouvernement politique, ou l'Hiſtoire des Rois de France & de leurs Officiers.

Je la diviſe en ſix Chapitres.

Le premier contient les Préliminaires de l'Hiſtoire de nos Rois, ou les Traités de l'Origine des François; [les Mœurs, Coutumes & Antiquités; & les Mélanges de l'Hiſtoire de France;] les Plans, Sommaires & Abrégés de cette Hiſtoire; la Chronologie de ſes Rois; les divers Catalogues de ſes Hiſtoriens; [les Collections d'Hiſtoriens contemporains, Chroniques, Lettres, & autres Morceaux ſervans à l'Hiſtoire de France.]

On trouve dans le ſecond Chapitre, les Hiſtoires générales de France & les Hiſtoires particulières de ſes Rois, rangées ſelon la dernière date qui s'y trouve: ainſi il ſuffit de connoître cette date, pour trouver facilement la place qu'elles occupent dans cette Bibliothèque. Toutes ces Hiſtoires ſont partagées ſelon les trois Races; & la troiſième Race eſt ſubdiviſée en trois Parties, dont la première finit avec le Règne de Charles-le-Bel; la ſeconde comprend les Hiſtoires des deux Branches de Valois; & la troiſième, celles de la Branche de Bourbon.

Le troiſième Chapitre contient les Hiſtoires de la Maiſon Royale. Je place d'abord les Hiſtoires ou Traités généalogiques des Rois de France, ſoit en général,

ſoit par rapport à chaque Race ; je mets enſuite les Vies des Reines de France. On trouve après ces Vies, les Hiſtoires chronologiques & les Généalogies des Enfans de France, Seigneurs, Princes & Princeſſes du Sang, en gardant l'ordre de leur Origine. Je finis ce Chapitre par les Généalogies ou Traités dans leſquels quelques Auteurs ſoutiennent que les Maiſons d'Autriche & de Lorraine ſont iſſues du Sang de France, avec les Réponſes à ces Traités.

Le Cérémonial de France remplit le quatrième Chapitre. Je mets au commencement les Recueils des Cérémoniaux, enſuite les Traités qui expliquent le Sacre des Rois & des Reines de France ; les Relations des Entrées publiques, les autres Cérémonies faites du vivant des Rois, & enfin leurs Pompes funèbres.

Je rapporte dans le cinquième Chapitre, les Traités politiques qui concernent les Rois & le Royaume. Les Traités des Droits, Prérogatives & Prééminences de nos Rois, de leurs Palais, de leurs Armes & Blaſon, ſont mis au premier rang. Je place au ſecond les Traités qui regardent le Gouvernement de l'Etat ; comme les Traités de l'Etat du Royaume, des Maires du Palais, des Régences, de la Majorité des Rois, des Etats-Généraux, & des Aſſemblées des Notables. Au troiſième rang, ſont les Recueils des Loix du Royaume, les Capitulaires & Ordonnances de nos Rois. Enſuite ſe trouvent les Ouvrages qui traitent du Domaine, & des Finances ; les Contrats de Mariage, les Ecrits qui parlent du Droit de Succeſſion à la Couronne, des Alliances politiques, des Droits de la France ſur pluſieurs Etats voiſins ; les Recueils des Traités de Paix, de Trève, de Neutralité, de Confédération, d'Alliance & de Commerce ; les Recueils des Actes publics & des Chartes : enfin, les Lettres hiſtoriques, Mémoires d'Etat, Dépêches, Ambaſſades, Négociations, Entrevues, Conférences, & autres Recueils de Pièces ſervant à l'Hiſtoire de France, qui ſont rangés ſuivant l'ordre des Règnes de nos Rois.

Le ſixième & dernier Chapitre renferme tout ce qui regarde les Offices & les Officiers principaux du Royaume. On y voit d'abord les Traités généraux des Dignités du Royaume, & ſur-tout ce qui regarde les Pairs ; enſuite je rapporte les Hiſtoires des Grands Officiers de la Couronne, ſuivies de celles des autres Officiers de Guerre, afin que ce qui la concerne ſe trouve ramaſſé de ſuite. Je place après les Hiſtoires des Grands Officiers de la Maiſon du Roi, auxquels je joins les Traités de ſes Commenſaux. Les Miniſtres, Conſeillers & Secrétaires d'Etat, avec les Ambaſſadeurs & les Maîtres des Requêtes, trouvent ici leurs places, ou plutôt leurs Hiſtoires. Ce Livre finit par les Hiſtoires des Officiers de Robbe, des Cours des Parlemens, des Chambres des Comptes, des Cours des Aydes, des Monnoies, &c.

Digitized by Google

CHAPITRE PREMIER.

Préliminaires de l'Hiſtoire des Rois de France.

ARTICLE PREMIER.

Traités de l'Origine des François.

15357. Mſ. LIBER de origine Francorum, Gothorum, &c. *in-fol.*

Ce Livre [étoit] conſervé dans la Bibliothèque de M. Colbert, num. 3994 [& eſt aujourd'hui en celle du Roi.]

15358. De Gallica Regione & Origine regnorum & gentium Regionis ejuſdem : ex Memoriali hiſtorico JOANNIS, Pariſienſis, Canonici Regularis ſancti Victoris.

Cet Extrait de l'origine des François, des Bourguignons, des Normands, des Peuples de Flandres & de Lorraine, eſt imprimé dans du Cheſne, au tom. I. de ſon *Recueil des Hiſtoriens de France, pag.* 128. Jean Bauyin, Chanoine Régulier de S. Victor, Auteur de ce Mémorial, eſt mort [vers 1351.]

15359. Mſ. ANDREÆ, Arelatenſis, Libri tres de origine & geſtis Francorum.

Cet Ouvrage, qui a été dans la Bibliothèque d'Alexandre Pétau, Conſeiller au Parlement de Paris, a paſſé depuis dans celle de la Reine de Suède, comme le marque le Père Labbe, à la *pag.* 14 de ſa *Nouvelle Bibliothèque des Manuſcrits : Pariſiis*, 1653, *in-4.* Il eſt à préſent avec les autres Manuſcrits de cette Reine, dans la Bibliothèque du Vatican. Du Cange, qui s'en eſt ſervi, le cite dans le Catalogue des Auteurs, au commencement du tom. I. de ſon *Gloſſaire Latin.*

15360. De l'Origine des François, & de leur venue ès Gaules ; par Nicole GILLE.

Ce Diſcours eſt imprimé au-devant de ſes *Annales : Paris*, 1492, *in-4.* & dans les Editions ſuivantes.

15361. Nicolai COCCINII, Tubingenſis, de Francorum origine.

Ce Diſcours eſt imprimé avec ſes Ouvrages : *Argentorati*, Greminger, 1506, *in-4.* & dans Schardius, tom. I. *pag.* 717, de ſon *Recueil des Hiſtoriens d'Allemagne : Baſileæ*, 1574, *in-fol.*

15362. Les Généalogies & Deſcentes des Gaulois ou François, Troyens, &c.

Ces Généalogies ſont imprimées dans la première partie du *Roſier hiſtorial de France : Paris*, 1528, *in-fol.*

15363. Joannes TRITHEMIUS, Abbas Spanhemius, de origine Francorum : ex ſex Libris Waſtaldi de introitu Sicambrorum ad partes Rheni in Germaniam, & duodecim ultimis Hunibaldi Libris de Francis Epitome, uſque ad Imperium Arnulphi Cæſaris : *Moguntiæ*, 1515, *in-fol.*

Cet Abrégé de Trithème, mort en 1519, eſt auſſi imprimé dans le *Recueil de ſes Ouvrages hiſtoriques : Francofurti*, 1606, *in-fol.* & dans Schardius : (*Baſileæ*, 1574, *in-fol.*) *pag.* 302, tom. I. de ſes *Hiſtoriens d'Allemagne.* Hunebaud, François, a (dit-on) continué l'Hiſtoire de Walſtad l'eſpace de neuf cens vingt-ſix ans, juſqu'à la mort du Roi Clovis, l'année 511 de Jeſus-Chriſt, en laquelle on fait vivre Hunebaud. Il a été ſuivi par Nicole Gille, dans ſes *Annales de France ;* par Texera, dans ſa *Généalogie du Roi Henri IV.* mais ſurtout par Jacques Charron, dans ſon *Hiſtoire univerſelle*, à laquelle il a joint une Apologie pour Hunebaud. C'eſt néanmoins un Auteur des plus décriés. Ses menſonges ont été réfutés par le Comte Nuénare, Adrien de Jonghe [ou Junius,] Douza, Scaliger, Cluvier, Iſaac Pontanus, Jean Dillenus & pluſieurs autres, dont la critique fait connoître combien l'on doit faire peu de cas de cet Abrégé de Trithème.

☞ *Voyez* ſur ce Livre & le ſuivant, les *Mémoires* du Père Niceron, *tom. XXXVIII. pag.* 216.]

15364. ☞ Compendium ſivè Breviarium primi voluminis Annalium ſivè Hiſtoriarum de origine Regum & gentis Francorum Joannis TRITHEMII : *Pariſiis*, Vechel, 1539, *in-fol.*

Cet Ouvrage n'eſt pas le même que celui rapporté à l'article précédent : il commence à peu près au même temps, c'eſt-à-dire, à l'an 440 avant Jeſus-Chriſt, & il finit à la dépoſition de Childéric & à l'élection de Pepin, qu'il place à l'an de Jeſus-Chriſt 749.]

15365. De la Généalogie des Princes deſcendus des Troyens, & nommément des François par Jean LE MAIRE, de Belges.

Cette Généalogie eſt imprimée au Livre III. de ſon *Illuſtration des Gaules : Paris*, 1512, *in-fol.* C'eſt une Pièce remplie de fables ; l'Auteur y fait remonter les Rois de France juſqu'aux Troyens. C'eſt ſans doute de cet Ouvrage, dont parle au commencement de ſon *Inventaire de l'Hiſtoire de France*, Jean de Serres, qui la rejette avec mépris. Cette Deſcendance a été crue véritable près de huit cens ans, & ſoutenue par tous les Ecrivains de notre Hiſtoire ; la fauſſeté n'en a été reconnue qu'au commencement du ſeizième ſiècle, par le Comte Nuénare, & depuis par Nicolas Vignier [, &c.]

☞ Voici les titres des différens Livres de cet Ouvrage.

Le premier Livre des Illuſtrations de Gaule & Singularités de Troyes, compoſé par Jean LE MAIRE, Secrétaire & Indiciaire, (c'eſt-à-dire, Hiſtoriographe) de Madame Marguerite Auguſte ; avec les deux Epîtres de l'Amant verd.

Le ſecond Livre des Illuſtrations de Gaule & Singularités de Troyes.

Le tiers Livre des Illuſtrations de Gaule & Singularités de Troyes, intitulé, nouvellement de France Orientale & Occidentale, auquel principalement eſt compriſe au vrai la Généalogie hiſtoriale du très ſaint, très-digne & très-Chrétien Empereur, Charles le Grand, père de Louis le Débonnaire, premier de ce nom ; laquelle Généalogie, tant en ligne féminine comme maſculine, eſt déduite de père en fils, depuis Francus, fils légitimé de Hector de Troyes, juſqu'à Pepin le Bref, premier Roi des François, en cette Généalogie.

L'Epître du Roi à Hector de Troyes, & aucunes autres Œuvres aſſez dignes de voir : *Paris*, Nicolas Herman, pour Ambroiſe Giraud, 1533, *in-fol.* goth.

Le Père le Long a parlé amplement de cet Ouvrage ſous le Règne de Pepin. *Voyez* encore le *Voyage Lit-*

raire de Jordan, *p.* 189. = Le Gendre, *tom. II. p.* 62. = Lenglet, *Méth. hiſtoriq. tom. IV. pag.* 51. = Sorel, *pag.* 227 & 265.]

15366. Libertas Germaniæ, quâ Germanos Gallis, neminem verò Gallum à Chriſti natali Germanis imperaſſe probatur certiſſimis claſſicorum Scriptorum teſtimoniis : ſive de origine Francorum, eorumque Regibus, quos Germanos fuiſſe, ut & Civitates & Populos Tranſrhenanam ripam incolentes oſtenditur ; auctore Hieronymo GEBWILERIO : *Argentorati*, Scotus, 1519, *in*-4.

Ce Traité eſt auſſi imprimé dans Schardius, au tom. I. de ſon *Recueil des Hiſtoriens d'Allemagne, pag.* 433 : *Baſilea*, 1574, *in-fol.* Samuël Schurzfleiſch, quoiqu'Allemand, avoue néanmoins qu'il eſt auſſi probable que Charlemagne eſt né en Neuſtrie, qu'il eſt probable qu'il a commencé de vivre en Auſtralie. C'eſt dans ſon Livre intitulé : *Lemmata Antiquitatum Francicarum*, [rapporté ci-après.]

15367. La Source & l'Origine de tous les Rois & Ducs de France, extraites de pluſieurs Auteurs, tant anciens que nouveaux, avec leurs faits & geſtes ; par Pierre DE LISLE, Anachorite, natif de Bourbonnois : 1521, *in*-8.

15368. Hermanni, Comitis NUENARII, brevis Narratio de origine & ſedibus priſcorum Francorum : *Coloniæ*, Soter, 1521, *in*-4.

Cette Narration du Comte Nuénare, Prévôt de Cologne, eſt auſſi imprimée avec l'Hiſtoire de Wittichind : *Baſilea*, 1532, *in-fol.* avec l'Hiſtoire de Charlemagne, par Eginart : *Coloniæ*, 1561, *in*-16. *Francofurti*, 1617, & *Trajecti ad Rhenum*, 1711, *in*-4. & dans du Cheſne, au tom. I. de ſon *Recueil des Hiſtoriens de France, pag.* 142. [On la trouve encore dans le Livre intitulé : *Bilibaldi Pirckmeiri deſcriptio Germaniæ utriuſque : Antverpiæ*, 1595, *in*-8.] Ce Comte aſſure au commencement, que perſonne juſqu'à ſon temps n'a parlé avec aſſez d'exactitude de l'origine des François & des lieux dont ils ſont ſortis pour ſe jetter dans les Gaules : il attaque ſur-tout ceux qui les font deſcendre des Troyens, & qui ſe fondent ſur la fable d'Hunebaud, qu'il croit n'avoir jamais exiſté.

13369. Beati RHENANI, Seleſtadienſis, Rerum Germanicarum Libri tres : edente Joanne Sturmio : *Baſileæ*, 1556, *in-fol. Argentorati*, 1600, *in*-8. [Almæ, edente Joanne Ottone, 1693, *in*-4.]

☞ L'Auteur, après avoir expoſé l'état de l'ancienne Germanie avant & après Céſar, traite des différentes Nations qu'elle renfermoit, & de leurs tranſmigrations en différentes Contrées. Voici ce qu'il dit des François. Ils ſont Germains d'origine, & habitoient les côtes de l'Océan Septentrional, ayant pour voiſins les Chauques & les Saxons : ils ſortirent de leur pays environ l'an 304, ſous l'Empire de Conſtantius, & ravagèrent la Batavie & l'extrémité des Gaules : les pays les plus éloignés ſe ſentirent auſſi de leurs pirateries ; ce qui leur fut fort aiſé, par rapport à leur ſituation ſur les bords de la mer. Ce n'eſt pas qu'ils n'euſſent été ſouvent défaits ; mais leur envie de s'établir dans les Gaules & de ſuivre les exemples des autres Nations, ſurmonta tous les obſtacles. Ils s'avancèrent vers le Mein & le Sala, & occupèrent enfin la rive droite du Rhin, ſous Conſtantius, fils de Conſtantin. C'eſt alors qu'ils prirent & ruinèrent la Ville de Cologne, qu'ils remirent à l'Empereur Julien en faiſant la paix. Ils continuèrent à remuer ; & après la mort d'Aétius ils s'emparèrent, pour n'en plus ſortir, de la première Germanie & de la ſeconde Belgique. Ils donnèrent à ce pays le nom de France Teutonique, parce qu'on y parloit le Germain, tandis qu'ils appelloient France Romaine, tout ce qu'ils envahirent dans les Gaules, à cauſe du Romain (ou Latin) qu'on y parloit ; c'eſt ce qu'on nomma depuis l'Auſtraſie & la Neuſtrie. L'Auteur rapporte enſuite leurs guerres avec leurs voiſins, & quelques-unes de leurs Loix : il traite ailleurs de leur manière de vivre & de leurs armes, & ſoutient que leur langage étoit le Germain. Il conjecture que les Bourguignons ſont Vandales d'origine, & qu'ils étoient voiſins des Allemands, ſur leſquels ils envahirent ce qu'on nomme aujourd'hui le Palatinat ; ils en ſortirent ſous Théodoſe le jeune, & vinrent chaſſer de leur pays les Séquanois & les Eduens. Ils en demeurèrent maîtres après différens ſuccès, & juſqu'au temps que Childebert & Clotaire, Rois de France, mirent fin au Royaume de Bourgogne par la priſe du Roi Gondemer (en 534). Depuis cette époque ils n'ont plus fait qu'un peuple avec leurs Vainqueurs. L'Auteur fait paroître beaucoup de ſagacité, de jugement & d'érudition. Il eſt mort à Straſbourg, au retour des eaux de Bade, le 20 Mai 1547, âgé de 62 ans.]

15370. Jacobi SCHENCK Chronicon, de origine Francorum Germanorum : *Francofurti*, 1563, 1605, *in*-8.

☞ Cet Ouvrage, que le Père le Long attribuoit à Schonkens, eſt en Allemand, & ce n'eſt proprement qu'une traduction de l'Ouvrage de Trithème, indiqué ci-devant, N.° 15364.]

15371. ☞ De Cimmeriorum in Tractum Illyrici immigratione, unde Cimbri, Sicambri ac Franci, notiſſimi Europæ populi proceſſerunt.

C'eſt le Livre III. de l'Ouvrage de Wolfang LAZIUS ; intitulé : *De Gentium migrationibus, &c. Baſileæ*, Oporinus, (ſine anno &) 1572 : *Francofurti*, 1600, *in-fol.* Avant ce Livre, on trouve deux morceaux préliminaires : le premier ſur l'habillement des Rois & des Soldats Francs ; le ſecond ſur leur langue, & ce qui s'en trouve dans l'Allemand & le François Moderne.]

*15372. Antonii SCHONHOVII, Canonici Regularis, Commentatio Epiſtolica de origine & ſedibus Francorum.

Ce Diſcours eſt imprimé avec les *Analectes de l'Antiquité*, par Antoine Matthieu : *Lugduni-Batavorum*, 1692, *in*-8. L'Auteur l'a écrit en 1549 ; il croit que les François ſont des peuples de Germanie : ſon Ouvrage eſt court, & c'eſt peu de choſe.

☞ Antoine Schonhovius étoit Chanoine de Bruges : il eſt mort en 1557. Cet Auteur diſcute d'abord l'origine des Francs. Il les a cru, (avec raiſon) habitans des bords de la mer, & faiſant partie (ſelon lui) des Cattes. Il croit que le mot *Wranck*, qui ſignifie férocité, eſt vraiſemblablement celui d'où ils ont tiré leur nom ; que ceux qui parmi les Francs étoient appellés Saliens, ou habitans du Fleuve Sala, ou de l'Iſſel, ont donné leur nom à la Loi Salique. Il parle enſuite de leurs différentes demeures avant leur entrée dans les Gaules.]

15373. La première partie du Traité de l'origine, progrès & excellence du Royaume & Monarchie des François & Couronne de France ; par Charles [DU MOLIN, ou] DU MOULIN, Pariſien, Juriſconſulte : *Lyon*, 1561, *in*-4. *Paris*, 1561, *in*-8.

Cet Auteur eſt mort Catholique en 1566 ; il avoit compoſé cet Ouvrage en 1551.

☞ Son nom de famille étoit bien réellement celui de du Moulin ; il le traduiſit même en Latin par celui de *Molendinæus*, comme on le voit par les premières Notes ſur Chaſſanée, qu'il ſigna de ſa main, pour les

Digitized by Google

rendre plus authentiques. M. du Tronchet Martigny, de qui vient cette Obſervation, en avoit un original entre les mains. Mais dans la ſuite du Moulin voulut retrancher l'*u* de ſon nom, pour paroître parent de la Reine d'Angleterre, & il ne ſe nomma plus que *Molinæus* en Latin, & du Molin en François, & c'eſt ainſi qu'on le trouve écrit dans cet Ouvrage même, & qu'il eſt cité num. 15197, du Catalogue de M. Falconet.]

Eadem prima pars, Latinè reddita, ab Auctore: *Lugduni*, Sennetonius, 1564, *in*-4. *Genevæ*, 1596, *in-fol. Ibid.* 1610, *in*-8.

Le même Traité eſt imprimé en Latin dans Goldaſt, au tom. III. de ſa *Monarchie de l'Empire;* le même en Latin & en François ſe trouve dans les *Œuvres* de du Moulin: *Pariſiis*, 1615, 1625, 1638, *in-fol.* 4 vol. *Ibid.* 1681, *in-fol.* 5 vol. L'Auteur a compoſé ce Livre lorſqu'il étoit Proteſtant; auſſi eſt-il plus contre le Pape que pour la défenſe des Rois de France, & il l'a écrit plus en Juriſconſulte qu'en Hiſtorien.

☞ L'Auteur repaſſe toutes les anciennes Monarchies, & fait voir qu'il n'y en a eu aucune qui ait autant duré que la Françoiſe. Il dit que les Francs, qu'il croit être les mêmes que les Peuples nommés Sicambres, étoient connus très-long-temps avant J. C. Il ne diſtingue que deux Races de nos Rois: il appelle la première des anciens François, & la compoſe des Mérovingiens & des Carlovingiens, qu'il fait ſortir de la même famille. Il obſerve que les François ont toujours eu des Rois de leur Nation, & que jamais les femmes n'ont ſuccédé à la Couronne. Il compare leur Gouvernement à celui des Juifs, & prouve que les Rois ont le pouvoir de réformer la Religion & de faire des loix ſur la diſcipline, & contre les entrepriſes des Papes. Ce dernier morceau eſt aſſez étendu.

Voyez ſur cet Ouvrage, Lenglet, *Méth. hiſt. tom. II. pag.* 501, & *tom. IV. pag.* 15. = Le Gendre, *tom. II. pag.* 20.]

15374. Epitome de l'Antiquité des Gaules & de France; par feu Meſſire Guillaume DU BELLAY, Seigneur de Langey, [Chevalier de l'Ordre du Roi, & ſon Lieutenant-Général en Piedmont, avec un Prologue ou Préface ſur toute ſon Hiſtoire, & le Catalogue des Livres allégués en ſes Livres de l'Antiquité des Gaules & de France.

Plus ſont ajoutées:

La Tranſlation (ou Traduction) d'une Oraiſon faite en la faveur du Roi Jean de Hongrie, de la guerre contre le Turc.

Tranſlation d'une Lettre écrite en Allemand, ſur les querelles & différends d'entre Charles-Quint, Empereur, & le Très-Chrétien Roi de France, François I.

Tranſlation des Lettres écrites par le Très-Chrétien Roi de France, François I. aux Princes, Villes & autres Etats d'Allemagne, reſponſives aux calomnies ſemées par les malveillans, contre l'honneur de Sa Majeſté]: *Paris*, Sortenas, 1556, *in*-4. *Ibid.* Marnef, 1587, *in*-4.

L'Auteur eſt mort en 1553.

* « Ce Livre eſt ſi rempli de menſonges, qu'on diroit que l'Auteur ſe propoſa moins de faire une Hiſtoire que de forger un Roman. *Non Franco-Gallicæ Hiſtoriæ, ſed Amadiſicarum fabularum inſtituiſſe tractationem videtur.* C'eſt ainſi qu'en parle François Hotman, à la fin du chap. 4. de ſa *Francogallia* »: BAYLE, dans ſon *Dictionnaire*, *Note B.* de l'article G. de *du Bellay*. Il eſt ſurprenant que Bodin, *pag.* 78 de ſa *Methodus Hiſtoriæ*, ait propoſé ce Livre comme un excellent modèle à imiter, [n'en conſidérant que le ſtyle.]

☞ Voyez *Biblioth.* de Clément, *tom. III. pag.* 62. = Lenglet, *Méthod. hiſtor. tom. IV. pag.* 6. = *Hiſt. des Hiſt. pag.* 448. = Sorel, *pag.* 268.

Ce petit Ouvrage eſt diviſé en quatre Livres, & contient un Abrégé de l'Hiſtoire prétendue des anciens François & Gaulois, ſelon les fables alors en vogue, débitées par Trithème & Annius de Viterbe. Ce n'étoit qu'un Eſſai, puiſque cette Hiſtoire prétendue ne s'étend que juſqu'au règne d'Auguſte, vers le commencement de l'Ere Chrétienne.

Le premier Livre traite de l'origine des Gaulois, comme deſcendus de Samothès, (que l'on prétend) fils aîné de Japheth: de ſa poſtérité ſortirent (dit-on) huit Rois de père en fils, deſquels le dernier nommé Celtès ou Celtus, donna le nom de Celtique à une partie des Gaules. Galathia, ſa fille, eut un fils nommé Galathès, qui donna ſon nom à la Gaule: ſon fils Jaſius régna ſur les Gaulois, & eut pour frère Dardanus, duquel deſcendent les Rois de Troye.

Il fait ſortir les François du mélange des Troyens échappés de la ruine de Troye, & des Gaulois qui avoient été au ſecours de cette Ville. En accompagnant les Troyens dans leur retraite, ces fugitifs abordèrent auprès des Palus Méotides, aux environs des embouchures du Fleuve Tanaïs, & on leur aſſigna une portion de terre appellée Saltique ou Salique. Ils y portèrent le nom de Scytho-Troyens, & les Gaulois celui de Celto-Scythes. Sur les premiers régna Francion, fils d'Hector, qui eut (dit-on) un fils nommé Sicamber, qui donna le nom aux Sicambriens.

Le ſecond Livre contient la ſuite des expéditions des Gaulois Celto-Scythes, des Scytho-Troyens, & de leur Roi Francion.

Le troiſième contient une Deſcription & une Diviſion des Gaules, & s'étend en particulier ſur les Alpes, (l'Auteur étant Gouverneur du Piémont.) La ſuite de l'Hiſtoire des expéditions & des migrations des Gaulois ſous Bellovèſe, Sigovèſe & Brennus, & celle des Saliens ou Scytho-Troyens, occupe le reſte de ce Livre.

Le quatrième traite de la ſuite de l'Hiſtoire des Gaulois & de la migration des Saliens Scythiques & Sicambriens en Germanie, ſur les bords du Rhin, proche ſon embouchure, avec leurs expéditions depuis qu'ils y furent établis, ainſi que celles des Gaulois contre les Romains, juſqu'au temps d'Auguſte. Ce fut alors que les Sicambriens & Saliens, habitans du Rhin, commencèrent (dit-on) à porter le nom de François, tiré de Francus, Roi des Sicambriens.]

15375. De Francorum rebus & origine Epiſtolæ vel Libri duo; auctore Joan. CURIONE Hoſemiano, Medicinæ Doctore & Profeſſore.

Ces deux Livres ſont imprimés avec ſa *Chronologie: Baſileæ*, Henricpetri, 1557, &c. *in-fol.* Cet Auteur eſt mort en 1572.

☞ Ce ne ſont que deux Lettres; la première eſt adreſſée à Jean Ottingen; la ſeconde à Gaſpard Dyrobach: toutes deux datées de Heydelberg, au mois d'Août 1557.]

15376. ☞ Mſ. De origine primâ Francorum; auctore Bernardo GUIDONE, Ordinis Fratrum Prædicatorum, Inquiſitore hereticæ pravitatis in Regno Franciæ, deinde Epiſcopo Lodovenſi: *in-fol.*

Ce Manuſcrit eſt conſervé dans la Bibliothèque du Château d'Aubais, (près de Niſmes) num. 29.]

15377. Antthopologia Gallici Principatûs; auctore Roberto CŒNALI, Epiſcopo Abrincenſi.

C'eſt la première partie de l'Ouvrage que Robert

Ceneau, qui eſt mort en 1560, avoit [aſſez] mal-à-propos intitulé : *Hiſtoria Gallica;* car il ne contient que des Diſſertations ſur le nom, l'origine & les avantures des Gaulois, des François & des Bourguignons. On y donne dans bien des fables.

15378. Godefridi MALVINI, Burdigalenſis, de priſca Francorum origine.

Ce Livre eſt imprimé avec ſon Ouvrage intitulé : *Gallia gemens : Burdigalæ,* 1563, *in*-4.

15379. De Regnorum Galliæ & Francorum origine, incremento & continuatione ; auctore Chriſtophoro ROFFINIACO, in Senatu Burdegalenſi Præſide.

Cet Ouvrave ſe trouve avec ſon *Commentarius in omnes Hiſtorias : Pariſiis,* 1571, *in*-4.

☞ L'Auteur y recherche l'origine de différens Peuples. On y trouve depuis la *pag.* 414 juſqu'à 475, *De Regnorum Galliæ & Franciæ origine, incremento & continuatione* : il y eſt traité principalement de l'origine des François.

Voici quel eſt ſon ſyſtême. Les Francs ne ſont autres que les Marcomans, les Scythes, les Cimbres & les Sicambres. Ils prirent ſucceſſivement ces noms dans leurs différentes tranſmigrations : la dernière arriva l'année 433 avant J.C. ſous la conduite de Marcomir leur Chef. Ils vinrent par de longs détours, de l'extrémité de la Scythie, au nombre de cent ſoixante & quinze mille ſix cens cinquante-huit, ſans compter les femmes & les enfans, s'établir aux environs des embouchures du Rhin. Leurs Chefs eurent différentes affaires, tant avec les Romains qu'avec les Nations voiſines : ce fut Francus, un de leurs Chefs, qui leur donna le nom de Francs. Il régnoit (dit-on affirmativement) l'an 714 de Rome. Les Francs paſsèrent le Rhin & la Meuſe l'an de J. C. 266 ; ravagèrent les Gaules, & pénétrèrent juſqu'en Eſpagne, où ils ruinèrent la Ville de Tarragone. Clogio, leur XXXVe Chef ou Roi, laiſſa à ſa mort deux fils ; Hélénus l'aîné avoit vingt ans, & le cadet, Richimer, dix-huit. Ils furent exclus du Royaume, par la Loi qui défendoit de faire aucun Roi avant l'âge de 24 ans accomplis. Ce fut leur oncle Clodomir qui fut élu l'an 320. Il y eut un interrègne de 26 ans après la mort de Marcomir, leur XLe Roi, qui fut tué dans un combat contre l'Empereur Valentinien. Cet Empereur voulut impoſer un tribut aux Francs, après cette déroute ; mais ils répondirent qu'ils aimoient mieux mourir que de perdre leur liberté. L'interrègne dura juſqu'à l'année 420, qu'ils élurent Pharamond pour leur Roi : il étendit les bornes de ſon Royaume, & fit des Loix, & entr'autres la Loi Salique, ainſi nommée de Salagaſt, Grand-Prêtre de Jupiter, qui la rédigea avec pluſieurs autres perſonnages choiſis. L'Auteur fait ſortir les Gaulois & les Celtes de Noé, & donne la ſuite de leurs Chefs, & les noms des différens Peuples qui s'établirent dans les Gaules, ou qui les inondèrent en différens temps. Ce fut (dit-il) ſous Mérovée, qu'on donna à ce pays le nom de France, dont Clovis ſe trouva entier poſſeſſeur. Cet Ouvrage finit à la mort de Clotaire II. & eſt, comme l'on voit, un amas de fables.]

— Franciſci HOTOMANI, Juriſconſulti, Franco-Gallia.

[Rapporté ci-après, §. *de l'état du Royaume.*]

Cet Auteur traite dans ſon Livre de l'origine des François ; mais il s'étend davantage ſur le droit de Succeſſion à la Couronne.

15380. Chronique de France, de l'origine des François & de leur venue en France ; par Denys FOREST : *Paris,* Buon, 1573, *in*-8.

15381. Diſcours de l'origine des Gaulois ; enſemble des Angevins & des Manceaux ; par Jean LE MASLE, Angevin : *La Flèche,* 1575, *in*-8.

☞ Ce petit Ouvrage eſt en vers, & ne contient que 23 pages. L'Auteur y parle d'abord de l'origine des Gaulois, qu'il tire de Gomer & de Samothès, ou Dis. Il combat l'opinion de ceux qui font ſortir les François des Troyens ; Samothès eut (dit-il) un fils nommé Sarrhon, ou Andes, Andis, c'eſt-à-dire régnant à la façon & au lieu de Dis, lequel fonda les Andeans ou Angevins. L'un de ſes ſucceſſeurs, nommé Paris, fonda (dit-on) la Ville de ce nom. Le fils de Paris, nommé Leman, fonda la Ville du Mans. L'Auteur finit par la Vie & les louanges de Jean Porthaire, Religieux de S. François, auquel ſon Ouvrage eſt dédié.]

15382. Diverſes Conſidérations ſur l'origine des François ; par François DE BELLEFOREST.

Ces Conſidérations ſont imprimées au-devant de ſes *Annales de France : Paris,* 1576, *in-fol.*

15383. ☞ Diſcours de l'étymologie & origine des Francs ou Francons, qui depuis furent appellés François ; par Bernard DU HAILLAN.

Il ſe trouve au commencement de ſon *Hiſtoire de France,* rapportée ci-après.]

15384. Della origine del Regno di Francia ; da Stephano LUSIGNANO, di Cipro, del' Ordine de Predicatori.

Ce Livre eſt imprimé dans l'Ouvrage qu'il a intitulé : *Corona prima Luſignana : In Padoua,* 1577, *in*-4.

15385. Origine des François & ancienne extraction d'iceux, des purs Gaulois & non d'ailleurs ; par François L'ALLOUETTE, Bailli du Vicomté de Vertu.

Traité de la Gaule-France, démontrant la vraie ſource, commencement, ſuccès & avancement des François ; par Nicolas BERGERON, Avocat au Parlement.

Ces deux Traités ſont cités dans la *Bibliothèque Françoiſe* de la Croix du Maine. L'Allouette fleuriſſoit en 1584, & Bergeron eſt mort en 1623.

15386. Traité de l'état & origine des anciens François ; par Nicolas VIGNIER, de Bar-ſur-Seine, Docteur en Médecine : *Paris,* Nivelle, 1579, *in-fol.*

Le même Traité, plus ample : *Troyes,* Garnier, 1582, *in*-8.

Le même Traité de Vignier, mort en 1596, traduit en Latin par lui-même, ſur l'Edition de Troyes, eſt imprimé dans du Cheſne, au tom. I. de ſa *Collection des Hiſtoriens de France, pag.* 134. Ce Livre eſt très-curieux ; l'Auteur y traite ſon ſujet avec beaucoup d'exactitude ; il cite tous les bons Auteurs qui ont parlé des François, d'où il tire beaucoup d'éclairciſſemens pour l'Hiſtoire.

» Je me ſuis d'autant plus étudié, (dit-il dans ſon » Epître dédicatoire) de rechercher la vraie ſource de » la Nation Françoiſe, que je ne vois point qu'entre » tant de bons eſprits qui ſe ſont mis à courir en cette » lice, aucun ait encore juſtement atteint le but..... » Tellement que j'ai digéré & rapporté enſemble, ſelon » l'ordre de l'Hiſtoire des temps, avec une extrême curioſité & diligence, tout ce que j'ai pu remarquer... » dont j'eſtime qu'il ſera aiſé de comprendre que l'appellation de l'origine des François n'eſt ſortie d'ailleurs que de la Germanie ».

☞ Cet Ouvrage, qui eſt fort court, ſert d'Avant-propos à ſon *Sommaire de l'Hiſtoire de France.* Il eſt

d'une main ſçavante, mais trop peu étendu & un peu confus.

L'Auteur croit (avec raiſon) que le pays originaire des François étoit la Baſſe Germanie : qu'il s'étendoit depuis la contrée des Sicambriens, le long de la côte Germanique du Rhin, juſques par delà la rivière d'Elbe; (ſçavoir en la côte maritime Septentrionale, d'où les Cimbres & les Teutons étoient anciennement partis,) pays que les Romains n'ont point aſſujetti. Cela leur fit donner le nom de Francs ou François, qui ne fut connu que ſous l'Empereur Gallien. Ils s'étendirent dans la Hollande & la Friſe, leſquelles ils occupèrent auſſi-bien que la Sicambrie. Cette dernière avoit été abandonnée par ſes anciens habitans, tranſportés dans les Gaules par l'Empereur Auguſte. Ils firent revivre le nom de Sicambres, qui depuis cette tranſmigration étoit anéanti. Ayant occupé ces différens pays, ils formèrent un corps de Nation, ſous le nom de François. Ils y furent gouvernés par des Rois, puis par des Ducs : ſous la conduite d'un de ceux-ci, appellé Pharamond, ils paſsèrent le Rhin, vinrent ſe loger en la Tongrie, deça le Rhin, ès environs de Liège, & là ils le firent Roi, ce qui arriva vers l'an 420.

Voyez ſur cet Ouvrage, Lenglet, *Méth. hiſtorique, tom. IV. pag.* 10. = Sorel, *p.* 268. = *Biblioth.* Harley, *tom. II. pag.* 505. = Le Gendre, *tom. II. pag.* 76. = *Biblioth. des Auteurs de Bourgogne, tom. II. pag.* 350.]

15387. Theodori MARSILII, de laudibus Galliæ, Oratioprima; in qua de primis hujuſce Imperii incunabulis, deque Galliæ Celticæ & Franciæ nomine diſputatur : *Pariſiis*, 1584, *in*-8.

Cet Auteur eſt mort en 1617.

☞ Il ſoutient que les Gaulois deſcendent de Gomer, qu'il croit avoir été auſſi appellé Gallus, parce-qu'il fut le premier fils de Japhet, qui échappa du Déluge. Il réfute en même temps quelques opinions, tant ſur l'origine des Gaulois, que ſur le nom de Gallus ou Gallia. Il ſoutient que les Celtes & les Gaulois ſont un ſeul & même peuple, & que les François ſont originairement une peuplade de Gaulois ſortie des Gaules, qui après avoir paſſé le Rhin & ſéjourné quelque temps en Germanie, retourna enſuite dans la Gaule.

Théodore Marcille étoit d'Arnhem en Gueldre, (d'autres diſent de Clèves) & Profeſſeur Royal à Paris : il eut pour ſucceſſeur dans cette fonction, Pierre Valens, qui étoit de Groningue. Scaliger, dans les *Scaligerana ſecunda*, le traite par ironie de grand perſonnage, qui faiſoit beaucoup parler de lui. Il avoit publié en 1601 un Commentaire ſur Perſe, fait en dépit du bon ſens, & par émulation pour Caſaubon, qui avoit auſſi commenté ce Poëte. *Voyez* les *Lettres* de Caſaubon, *édition de* 1709, *pag* 96, 177 & 196.]

15388. Le deſſein de l'Hiſtoire nouvelle des François, & pour avant-jeu la réfutation de la deſcente des fugitifs de Troyes aux Palus Méotides, Italie, Germanie, Gaules & autres pays, pour y dreſſer les plus beaux Etats qui ſoient en Europe, & notamment ceux des Gaulois & des Germains, & puis la Monarchie Françoiſe.

Lancelot Voeſin, Sieur DE LA POPELINIERE, étoit de la Religion Prétendue-Réformée, lorſqu'il compoſa cet Ouvrage; mais il eſt mort Catholique, ſelon Germain la Faille, dans ſes *Annales de Toulouſe, tom. I. pag.* 239. Cette mort arriva en 1608. Son Ouvrage eſt imprimé avec ſon *Hiſtoire des Hiſtoires : Paris*, Orry, 1599, *in*-8.

☞ Il eſt diviſé en deux Livres. Dans le premier, l'Auteur traite de la façon dont il faut écrire l'Hiſtoire de France, & il expoſe le plan qu'il compte ſuivre. Dans le ſecond, il réfute l'opinion de ceux qui font deſcendre les François des Troyens. Cet Ouvrage eſt fort peu de choſe.]

15389. ☞ De antiqua Francorum origine Fragmentum, ex Scholiis Jo. RICHARDI, ad Petronium Arbitrum : *Pariſiis*, Richer, 1611, *in*-8. 55 pages.]

15390. De l'origine des François; par Louis-Paſcal DE LA COURT.

Ce Traité eſt imprimé avec ſon *Tableau des Gaules : Paris*, 1616, *in*-12.

☞ Il eſt diviſé en cinq Livres, ſous-diviſés en pluſieurs Chapitres. Dans le premier Livre, l'Auteur traite de l'origine des Gaulois, qu'il fait venir de Gomer, fils de Japheth, & des Sicambres, autrement appellés François, depuis Francion leur Chef, petit-fils de Priam, Roi des Troyens, juſqu'à Marcomir, premier Roi des François. Le ſecond Livre s'étend depuis Marcomir juſqu'à la naiſſance de J. C. & comprend une ſuite de dix-ſept Rois, juſqu'à Francus. Le troiſième, depuis J. C. juſqu'à Marcomir, cinquième du nom, quarantième Roi des François. Il n'y a pas un de ces Rois fabuleux, que l'Auteur ne caractériſe, & des actions duquel il ne donne une ſuite détaillée. Après Marcomir V. il y eut (dit-on) un interrègne, ce Prince ayant été tué dans une Bataille contre l'Empereur Valentinien, la 15e année de ſon règne, & la 393e de J. C. C'eſt à ce temps que l'Auteur rapporte la fondation de Francfort par les François, qui élurent pour Chef Dagobert, frère de Marcomir. Le quatrième Livre contient l'Hiſtoire prétendue du temps que dura cet interrègne, juſqu'à Pharamond, que l'on donne comme le premier Roi des François établis dans les Gaules. L'Auteur examine dans ce Livre la manière dont ils tenoient leurs Diètes ou Parlemens, la forme de leur Gouvernement & l'ordre de la ſucceſſion de leurs Rois. Dans le cinquième Livre, qui s'étend depuis Pharamond juſqu'à Clovis, premier Roi Chrétien, on voit par quels dégrés ils ſont venus à bout de s'emparer des Gaules. Le ſecond Chapitre traite en particulier de la Loi Salique. L'Auteur rapporte les différens ſentimens ſur ſon étymologie, ſans en embraſſer aucun.]

15391. Philippi CLUVERII, Diſquiſition de Francia & de Francis.

Cette Diſquiſition de Cluvier, mort en 1623, eſt imprimée au tom. I. de ſa *Germania antiqua*, (Liv. III. Chap. XX.) *Lugduni-Batav.* 1616, *in-fol.* & dans du Cheſne, au tom. I. de ſa *Collection des Hiſtoriens de France, pag.* 175. Il prétend que les François ſont un Peuple de la Germanie, & qu'ils y ont toujours demeuré juſqu'à leur entrée dans les Gaules. [*Voyez* le Gendre, *tom. II. pag.* 83.]

15392. ☞ Philippi CLUVERII, Germaniæ antiquæ Libri tres. Opus poſt omnium curas elaboratiſſimum, Tabulis Geographicis & Imaginibus, priſcum Germanorum cultum moreſque referentibus, exornatum. Editio ſecunda, aucta & recognita. Adjectæ ſunt Vindelicia & Noricum ejuſdem auctoris : *Lugduni-Batav.* Elzévir, 1631, *in-fol.*

Cet Ouvrage entier eſt néceſſaire pour l'Hiſtoire de l'origine des François, ſur-tout le Livre III. depuis le Chapitre V. juſqu'au Chapitre XX.

L'Auteur a diviſé ſon Ouvrage en trois Livres, ſous-diviſés en pluſieurs Chapitres. Dans le premier Livre, il traite de la ſituation, de l'origine & des mœurs des anciens Germains; il prétend que l'ancienne Celtique comprenoit l'Illyrie, la Germanie, la Gaule, l'Eſpagne & les Iſles Britanniques. Il réfute à ce ſujet le ſentiment de Bodin & des autres Auteurs, qui ont cru que la Gaule ſeule avoit porté ce nom, & qui ont fait deſcendre les

Digitized by Google

Gaulois des Grecs, & les Germains des Gaulois. Il penſe que leur père commun eſt Aſchenas, fils de Gomer, & petit-fils de Japheth, à qui l'Europe échut en partage, quand Noé en fit la diviſion à ſes trois enfans. Il aſſigne à chacun des fils & petits-fils de Japheth, la portion de terre qui lui échut, & qu'il occupa. Aſchenas eut, ſans contredit, la plus grande partie, qui, comme on l'a déja dit, comprenoit l'Illyrie, la Germanie, la Gaule, l'Eſpagne & les Iſles Britanniques, à qui il donna le nom de Celtique. L'Auteur croit que ceux qui paſsèrent en Amérique furent des détachemens des enfans de Sem, qui avoit eu l'Aſie en partage. A l'égard du langage, il prouve par des paſſages des Anciens, qu'il a été le même dans toute l'étendue de la Celtique; il n'y a eu de différence que dans les Dialectes. Il le prouve encore par les noms des Peuples & des hommes, par celui des Villes & des Bourgs, & pluſieurs autres qui ont été communs à ces Nations. Il ne ſçait pas trop d'où le nom de Gaulois eſt venu à ceux qui habitoient les Gaules. Il conjecture qu'il peut venir du mot Celtique *Gallen*, qui ſignifie voyager. Le reſte du premier Livre regarde les anciens Germains, leurs Mœurs, leurs Dieux, leurs Sacrifices & leur Police.

Dans le ſecond, l'Auteur parle de tout ce qui a trait à la Germanie Ciſrhénane; il fait à cette occaſion une diviſion de la Gaule, & dans les quarante Chapitres qui compoſent ce Livre, il traite des différens Peuples qui l'ont habitée, de leurs noms, de leur demeure, & de tout ce qui les concerne.

Il emploie le troiſième Livre à la diviſion & la deſcription de la Germanie Tranſrhénane; il ſuit le même plan que dans le Livre précédent. Il rapporte les noms de ſes différens Peuples & leurs confins. Dans le vingtième Chapitre il parle des Francs, Nation qui, au jugement de l'Auteur, a été la plus floriſſante de l'ancienne Germanie. Il comprend ſous ce nom tous les Peuples qui habitoient entre le Rhin, l'Océan, l'Elbe, le Fleuve Sala & le Mein. Ils eurent en différens temps pluſieurs guerres à ſoutenir avec les Romains, qui les ſubjuguèrent par parties, & l'un après l'autre. Ils en eurent honte dans la ſuite, & ayant vu pluſieurs Nations voiſines ſecouer le joug de ces maîtres impérieux, ils réſolurent d'en faire de même, & de ſe réunir pour en venir plus facilement à bout. Ils donnèrent à leur Ligue le nom de Franken, en ſigne de leur liberté, environ l'an 215, ſous l'Empire de Caracalla. Ceux qui paſsèrent le Rhin pour entrer dans les Gaules, prirent le nom de Francs, qu'ils donnèrent au pays, quand ils en furent maîtres, & ceux qui reſtèrent au-delà du Rhin, donnèrent à celui qu'ils occupèrent le nom de Franconie.

Dans le trentième Chapitre, il dit que les Bourguignons ont habité cette partie de la Pologne qui eſt aux environs de la Viſtule: que cette Nation, ſi petite dans ſes commencemens, que pluſieurs Auteurs n'en ont point parlé, s'accrut avec le temps au point que ſous l'Empire de Probus ils quittèrent leur pays & vinrent ſur le Rhin, d'où ils paſsèrent dans cette partie des Gaules qui a conſervé leur nom.

Cet Ouvrage eſt eſtimé, & mérite de l'être. Les recherches immenſes & l'érudition dont il eſt rempli, montrent que l'Auteur étoit auſſi habile Critique que bon Géographe. Il étoit né à Dantzick en 1580, & il mourut à Leyde en 1623.

Voyez ſur cet Ouvrage, *Præfat. Joan. Eccardi de orig. Germanor. pag.* 7. = Sorel, *pag.* 261, 272. = Struvius, *pag.* 676.]

15393. ☞ Cornelii TACITI de moribus Germanorum Liber, accedunt præter alia de rebus Germaniæ antiquæ ex priſcis monumentis excerpta: ex recenſione Henr. CORINGII, cum ejuſdem de uſu Hiſtoriæ & Reipublicæ Germanicæ notitia præfatione, hujuſque à calumnia vindiciis: *Helmeſtadii*, 1652, *in*-4.

Cet Ouvrage ſert, de même que les précédens, pour l'Hiſtoire ancienne de notre Nation. Il faut voir ſur les différentes Editions & Commentaires qui en ont été donnés, Struvius, dans ſa *Bibliothèque hiſtorique, édition de* 1740, *pag.* 672 *& ſuiv.* & particulièrement ſur celle de Coringius, *pag.* 677. La dernière & la meilleure, eſt celle qu'a donnée Dithmar en 1725: *Francofurti, in*-8. Il y a réuni tous les meilleurs Commentaires qui avoient été faits ſur ce morceau de Tacite.

Il n'y a perſonne, pour peu qu'il ſoit verſé dans l'Hiſtoire, qui ne connoiſſe ce petit Traité de Tacite. Il eſt diviſé en quarante-ſix Chapitres. Dans les vingt-ſept premiers, l'Auteur parle des anciens Germains. Il prétend qu'ils ſont originaires du pays même, ne pouvant y avoir eu aucun peuple aſſez barbare pour aller habiter un pays auſſi affreux. Il traite enſuite de leurs Mœurs, de leurs Coutumes, de leur Police, de leurs Sacrifices, de leurs Mariages & de leurs Funérailles. Delà il paſſe aux Mœurs & aux Coutumes particulières des différens Peuples Germains. Il rapporte leurs noms, leurs ſituations reſpectives, & les irruptions qu'ils ont faites dans les Gaules: il s'étend un peu plus ſur les Suéves & ſur ce qui les concerne.

Voyez *Præfat. Joan. Eccardi, de Orig. Germanor. pag.* 32 *& ſeq.*]

15394. ☞ Traduction de quelques Ouvrages de Tacite, (des Mœurs des Germains, & la Vie d'Agricola, avec le texte); par M. l'Abbé (Jean Ph. René) DE LA BLETTERIE, Profeſſeur d'Eloquence au Collége Royal, & de l'Académie des Inſcriptions & Belles-Lettres (avec la Vie de Tacite, & des Notes ſur le tout): *Paris*, 1755, *in*-12. 2 vol.

On ne peut deſirer de traduction plus parfaite & plus élégante; la Vie de Tacite eſt un chef-d'œuvre; les Remarques ſont toutes ſolides & du meilleur goût.

On peut joindre à l'Ouvrage de Tacite, ſur l'ancienne Germanie, trois Diſſertations de Jean STRAUCHIUS, Profeſſeur de Léipſick, qui l'éclairciſſent parfaitement. La première, *De indigenatu Germanorum;* la ſeconde, *De modis acquirendi priſcorum Germanorum;* la troiſième, *De armis Germanorum priſcorum, eorumque ad rem publicam uſû.* Elles ont paru pour la première fois à *Léipſick*, 1650 & 1651, *in*-4. puis à la ſuite du Traité de Strauchius, intitulé: *Specimen Inſtitutionum juris publici: Francofurti*, 1683, augmentées & corrigées; & enfin parmi les *Opuſcules* de Strauchius, donnés par Reinhardus & Knowius: *Francofurti & Lipſiæ*, 1727, *in*-4. & *Halæ*, 1729, *in*-4. (partie première.) Sur les Mœurs, Loix & Uſages des Germains, qui ont beaucoup de relation avec ceux des anciens François, on peut voir les Ouvrages indiqués par Struvius, dans ſa *Bibliothèque hiſtorique, édition de* 1740, *pag.* 710, §. XV. XVI. XVII. XVIII & XIX.]

15395. ☞ Gabrielis ACKELEY, Exercitationes XXV. ſeu Diſcurſus politico-Philologici ad Librum Cornelii Taciti de moribus Germanorum veterum: *Sarâ*, 1646, *in*-8.]

15396 ☞ Hiſtoricum opus in quatuor tomos diviſum; (auctore D. Simone SCHARDIO, Juriſconſulto): *Baſileæ*, 1574, *in-fol.* 4 tomes en 3 vol.

Il n'y a que le premier Volume qui ſert à l'Hiſtoire de l'origine des François.

« Tomus primus Germaniæ antiquæ illuſtrationem » continet, in qua veterum auctorum deſcriptiones tam » generales quàm ſpeciales cum doctiſſimorum virorum

» noſtræ

» noſtræ ætatis elaboratis Commentariis explicantur ; » omiſſa ab antiquis recentiorum ſtudio & induſtriâ » ſupplentur ; præcipuæ Hiſtoriæ Germaniæ antiquæ & » novæ deſcribuntur : populorum migrationes indican- » tur : regionumque ac gentium appellationes recentes » veteribus accommodantur, & aliæ quàm plurimæ res » liberali cognitione digniſſimæ continentur.

Les Ouvrages contenus en ce tome premier, ſont :

1. Andreæ Atthameri in Libellum P. Cornel. Taciti de ſitu, moribus & populis Germaniæ, Scholia.

On trouve *pag.* 2, quelque choſe ſur l'ancienne Gaule, ſa diviſion, & les Peuples qui l'ont habitée, & rien de plus.

2. Jodoci Willichii, in eumdem Corn. Taciti Libellum Commentaria.

3. Henrici Glareani, in eumdem Libellum Commentariolus, vetera ejus vocabula paucis explicans.

4. Philippus Melanchthon, de vocabulis regionum & gentium quæ recenſentur in Tacito.

5. Germaniæ ex variis Scriptoribus brevis explicatio Bilibaldi Pirckheimeri.

L'Auteur, *pag.* 206, fait deſcendre les François des Sicambres, qui habitoient les bords du Rhin. Il dit qu'on peut le prouver par pluſieurs autorités ; mais il ne les rapporte pas. Une partie paſſa (dit-il) ce Fleuve ſous Octavien Céſar. Ceux qui reſtèrent prirent le nom de Francs, & s'emparèrent du pays qu'on nomme aujourd'hui Franconie ; delà ils ſe jettèrent par Francfort dans les Gaules. Leur principale Ville étoit (dit-on) Aſpueck, qui eſt à préſent ruinée.

6. Henrici Bebelii Oratio ad Maximilianum I. Cæſarem, de ejus atque Germaniæ Laudibus.

7. Demonſtratio ejuſdem Germanos eſſe indigenas.

L'Auteur s'attache à prouver que les Germains ſont les ſeuls peuples du monde qui n'aient point été conquis & chaſſés par d'autres peuples. Il réfute enſuite toutes les fables qu'on débite ſur l'origine des Francs, que les uns font deſcendre des Troyens, les autres d'ailleurs ; il prétend qu'ils ſont Germains d'origine, & que ſi les Auteurs anciens n'en ont pas fait mention, c'eſt parce qu'ils étoient peu conſidérables.

8. Idem, de laude, antiquitate, imperio, victoriis, rebuſque geſtis veterum Germanorum.

Il répète un peu plus au long, dans le dix-neuvième Chapitre, ce qu'il avoit dit dans le morceau précédent.

9. Idem, de laude Suevorum, &c.

10. De origine Francorum Trittenhemius, ex ſex Libris Waſtaldi, de introitu Sicambrorum ad partes Rheni in Germania, & ſex Hennibaldi de Francis ; deduxit autem epitomen uſque ad imperium Arnulfi Cæſaris.

Ce ſont des eſpèces d'Annales qui commencent à l'an 439 avant J. C. & à la mort d'Antenor, (prétendu) Roi des Sicambres, qui fut tué par les Goths ſortis de la Scandie. Les Sicambres deſcendent (dit-on) des Troyens : ils habitoient aux environs des embouchures du Danube. Après la défaite d'Antenor, ils élurent Marcomir, ſon fils aîné, ſous la conduite duquel ils paſsèrent en Germanie, & furent reçus fort humainement par les Saxons, qu'ils regardoient comme frères, & comme eux deſcendus des Troyens. On leur céda le pays qui étoit ſitué entre le Rhin & la Saxe. Ainſi ils eurent pour limites à l'Orient, le Véſer & les Saxons ; au Midi, Mayence & le Rhin ; à l'Occident, le Rhin & l'extrêmité des Gaules ; & au Nord, la Mer Germanique. C'eſt delà qu'ils ne ceſsèrent de faire des courſes ſur tous les pays, & même les plus éloignés, avec différens ſuccès, mais preſque toujours avantageux. Le fréquent commerce qu'ils eurent avec les Saxons, leur fit inſenſiblement oublier leur ancien langage & adopter le Teutonique, qu'ils parloient plus communément. Ils conſervèrent cependant leur nom de Sicambres juſqu'au règne (prétendu) de Frank, qui ſuccéda à ſon père Authaire, l'an 56 avant J. C. Ce Frank fut (dit-on) un homme féroce, belliqueux, & qui porta fort loin la gloire & le nom de ſa Nation. Par vénération pour lui, elle ſe ſervit de ſon nom pour cri de guerre : *He Franck, hie Franck* ; & pria le Roi de faire un Edit pour abolir le nom de Sicambres, & pour lui faire porter celui de Franque, qui ſignifie noble, libre ou belliqueuſe. C'eſt ſous ce nom qu'elle a été connue depuis, & qu'elle a fait tant de maux & d'incurſions dans les Gaules. Environ l'an 101 de J. C. ils bâtirent (dit-on) la Ville de Francfort ſur l'Oder, en mémoire d'une grande victoire qu'ils remportèrent ſur les Goths. Pluſieurs autres Villes leur doivent encore, ou leur fondation, ou leur nom. Les Romains éprouvèrent ſouvent par leurs pertes le courage de cette Nation, que ſouvent auſſi ils réprimèrent ; mais pluſieurs Nations barbares ayant enfin inondé différentes contrées de l'Empire, les Francs, à leur exemple, voulurent profiter de ſa foibleſſe, & élurent, l'an 407, Pharamond pour leur Roi. Depuis ce temps, ils ne perdirent plus ce deſſein de vue, juſqu'à ce qu'ils euſſent entièrement conquis les Gaules ſous Clovis, leur premier Roi Chrétien. C'eſt ſous le règne de Clodion que Salagaſt, Philoſophe très-ſçavant, rédigea leurs Loix, qui de ſon nom furent appellés Saliques. Ces Annales s'étendent juſqu'à l'année 840. On voit qu'il y a bien des fables & des imaginations, que M. Schoepflin croit avoir été forgées au XIVe ſiècle.]

11. Epitome Germanicarum rerum Jacobi Wympphelingii.

12. Sermones convivales Conrad. Peutingeri, ad illuſtrationem Germaniæ.

13. Henrici Hutteni Arminius, Dialogus de laude Germanorum.

14. Libertas Germaniæ, &c. ſcripta ab Hieronymo Gebervilerio, de origine Francorum, eorumque Regibus quos Germanos fuiſſe, ut & civitates & populos Tranſrhenanam ripam incolentes, probat, &c.

Voici ce que cet Auteur dit de l'origine des François ; en ſuivant les fables alors en vogue. Après le Sac de Troye, ceux de ſes habitans qui reſtèrent furent obligés de chercher de nouvelles demeures. Les uns, ſous la conduite d'Enée, allèrent en Italie ; les autres s'arrêtèrent aux environs des Palus Méotides, où ils bâtirent la Ville de Sicambrie, du nom de laquelle ils furent appellés Sicambres. Ils y multiplièrent beaucoup, & y reſtèrent juſqu'à l'Empire de Valentinien, qui ſe ſervit avantageuſement d'eux pour ſoumettre les Alains révoltés. L'Empereur, pour les récompenſer, leur remit pendant dix ans le tribut qu'ils avoient coutume de payer. Telle eſt (dit-on) l'époque du nom de Franc, quoique pluſieurs le rapportent à Francon, fils d'Hector. Ces peuples prirent goût à ne rien payer, & ne voulurent plus entendre parler de tributs, quand on les leur redemanda. Ils ſe répandirent dans la Pannonie, paſsèrent le Danube, & vinrent ſur les bords du Rhin ; ils vainquirent une partie des Germains, qui s'incorporèrent avec eux, & formèrent cette Nation, qu'on nomme aujourd'hui Françoiſe, qui a conſtamment donné des Rois aux Gaulois, pendant près de 550 ans. L'Auteur ſemble croire que Hugues-Capet n'étoit pas de cette Nation, mais Gaulois d'origine. Il donne la ſuite des Rois des deux premières Races, & fait un Chapitre ſur les Maires du Palais, & un autre ſur l'origine de Pepin le Bref, qu'il fait deſcendre de Clothaire I. par le mariage de ſa fille Blitilde avec Anſbert. Il avoit entrepris ce Traité pour prouver que les Gaulois n'ont jamais donné des Loix & des Rois aux Germains, & qu'au contraire ils en ont reçu d'eux.

15. Conradi Celtes, de ſitu & moribus Germaniæ.

Ce petit Traité a été imprimé ſéparément : *Argentorati*, 1610, *in*-8.

16. Æneæ Sylvii Germania, in qua urbes, civitates,

Eccleſias, Epiſcopatus, Principatus & nobiliſſimas familias Germaniæ deſcribit.

17. Germaniæ univerſalis & particularis veteris & novæ deſcriptio, per Sebaſtianum MUNSTERUM, pro Tabulâ Nicolai Uſæ intelligendâ, cum canone ejuſdem tabulæ.

18. Hiſtoria Georgii SPALATINI de Arminio, Germanorum Duce contra Romanos; è Germanico in Latinum converſa, à Petro KEULERO.

19. Priſcæ ac veræ Alpinæ Rheticæ, cum cætero Alpinarum gentium tractu, Auctore Ægidio TSCHUDO, deſcriptio.

20. Ejuſdem TSCUDI Epiſtola ad Beatum Rhenanum de Lentinenſium, Germanorum, Auguſtæ Vindelicorum, Octodori Veragrorum, Equeſtris coloniæ nomine & ſitu, cum explicatione nominum aliorum quorumdam in Germania locorum.

21. Joan. HEROLDI Commentarius de Romanorum in Rhætia Littorali ſtationibus ac ex iis vicorum, municipiorum & villarum & originibus.

22. Helvetiæ Deſcriptio; auctore Henrico GLAREANO, cum Commentario Uſualdi MOLITORIS.

23. Ejuſdem GLAREANI Panegyricon in laudem quatuor Pagorum & Tredecim urbium Helvetiorum, cum ejuſdem MOLITORIS Commentario.

24. Huberti THOMÆ, Leodii, de Tungris & Eburonibus, aliiſque inferioris Germaniæ populis Commentarius.

Ce Traité eſt encore imprimé ſéparément : *Argentorati*, 1541, *in*-4. & *Leodii*, 1630, *in*-8.

25. Petri DIVÆI, Lovanienſis, de Galliæ Belgicæ antiquitatibus, ſtatumque ejus quem ſub Romanorum imperio habuit, complectens.

Il eſt encore imprimé ſéparément : *Antverpiæ*, Plantini, 1566, 1584, *in*-8.

26. De nominibus propriis Germanorum Opuſculum Studioſi antiquitatis.

Dans les Tomes ſuivans II & III. on trouve quelques morceaux ſervant à l'Hiſtoire de France, qui ſeront rapportés ci-après, ſous les Règnes, à leur date. Cette Collection, qui n'a été donnée qu'après la mort de Schardius, arrivée en 1572, a été publiée par les ſoins de Nicolas Geſner. La première Edition étant devenue rare, on en a donné une ſeconde : *Gieſſæ*, 1673, *in-fol.*]

15397. ☞ Johan. Georgii ECCARDI, J. C. de origine Germanorum eorumque veruſtiſſimis Coloniis, Migrationibus ac rebus geſtis Libri duo; ex ſchedis mſſ. viri illuſtris edidit, figuras æri inciſas adjecit & præfatus eſt Chriſtianus Ludovicus SCHEIDIUS, J. C. *Gottingæ*, 1750, *in*-4.

Cet Ouvrage contient quelque choſe d'utile à l'origine des François, répandu en différens endroits, ſurtout *pag.* 163, 337, 445.

Il eſt précédé d'une Préface de l'Editeur Scheidius, dans laquelle il parle des différens Auteurs qui ont traité des Germains & des Celtes. Il s'étend plus particulièrement ſur la Germanie de Tacite, & prétend que cet Ouvrage ne mérite pas autant de confiance que pluſieurs Auteurs lui en ont donné.

Le Traité d'Eccardus eſt diviſé en deux Livres, dans leſquels il parle de la Germanie, de ſon origine, des différentes migrations de ſes Peuples depuis la création du monde juſqu'au commencement du troiſième ſiècle de l'Ere Chrétienne. Il y marque les migrations des Germains, des Celtes, des Scythes, des Cimbres, des Gaulois, &c. Il ſoutient que les Germains ſont des Peuples anciens, qui ont les premiers habité la Germanie méridionale, en même-temps que les Celtes ont occupé la Germanie ſupérieure ou la partie ſeptentrionale de l'Europe, après avoir quitté le terrain au-delà de la Viſtule, que les Cimmériens & les Scythes occupèrent enſuite. Ces deux premières Nations ont peuplé preſque toute l'Europe : ce qu'il prouve, ſoit par la différence ou reſſemblance des Mœurs & des Coutumes, ſoit par celles des Langues.

Son Ouvrage eſt ſçavant & d'une bonne main; mais il manque un peu d'ordre, ſur-tout dans le premier Livre, où l'Auteur ne fait pas aſſez ſentir quel eſt ſon ſyſtême, & ne s'explique pas aſſez nettement ſur l'origine & la diſtinction qu'il veut faire des Germains avec les Celtes, les Scythes & les autres Peuples, qui ont été regardés par pluſieurs Auteurs, comme plus anciens que les Germains.]

15398. ☞ Burcardi Gottelfii STRUVII, Syntagma hiſtoriæ Germanicæ, à prima gentis origine ad annum 1716 : *Ienæ*, Bielkius, 1716, *in*-4. 2 vol.

Seconde Edition, intitulée : *Corpus Hiſtoriæ Germanicæ : Ienæ*, 1730, *in-fol.* 2 vol.]

== ☞ Menſonis ALTINGII Deſcriptio, ſecundùm antiquos, Agri Batavi & Friſii, unà cum conterminis, ſive Notitia Germaniæ inferioris, &c.

Voyez ci-devant, N.° 478, (*tom. I. pag.* 40.)

Cet Ouvrage eſt très-utile pour la Géographie des lieux qu'habitoient les François, ſoit avant leur entrée dans les Gaules, ſoit dans leurs premières demeures.]

15399. ☞ Jacobi Car. SPENERI, Profeſſoris Hallenſis, Notitia Germaniæ antiquæ, ab ortu Reipublicæ ad regnorum Germanicorum in Romanis Provinciis ſtabilimenta, Germaniæ & Germanicarum civitatum ſtatum & conditionem plenè declarans. Acceſſit Conſpectus Germaniæ mediæ qualis Sæculo ſexto, & poſt paulo ſequentibus Sæculis fuit : *Halæ Magdeburgicæ*, 1717, *in*-4.

Voyez ſur cet Ouvrage Struv. *Bibl. hiſt. pag.* 757.]

15400. ☞ Hildetici MUTII de Germanorum primâ origine, moribus, inſtitutis, legibus & memorabilibus pace & bello geſtis Libri.

Cet Ouvrage ſe trouve dans le *Recueil* de Piſtorius, intitulé : *Rerum Germanicarum Scriptores*, édition donnée par Struvius : *Ratisbonæ*, 1726, *in-fol.* 3 vol. (*tom. II. pag.* 609.)

Il avoit été imprimé, *Baſileæ*, 1539, *in-fol.*]

15401. ☞ Bilibaldi PIRCKHEIMERI, Deſcriptio Germaniæ utriuſque : *Antverpiæ*, 1585, *in*-8.]

15402. ☞ Petri BERTII, Commentariorum rerum Germanicarum Libri tres, quorum I. Germaniam veterem, II. Germaniam poſteriorem à Carolo Magno ad noſtra tempora, cum principium Genealogis, & III. præcipuas Germaniæ urbes complectitur; cum Tabulis Geographicis æri inciſis : *Amſt.* Janſſonius, 1616, *in*-4. oblongo.

Le premier Livre de cet Ouvrage eſt très-utile pour l'Hiſtoire des François en Germanie, & de leur tranſmigration dans la Gaule.]

15403. ☞ Godefr. Guill. LEIBNITII Acceſſiones Hiſtoriæ, ſeu varia ſuperiorum temporum Hiſtoriis Germanicis illuſtrandis utilia Monumenta & Scripta, hactenùs non edita :

Lipſiæ, Forſterus, 1698 & 1700, *in*-4. 2 vol.]

15404. ☞ Joan. Mich. DILHERRI de Hiſtoria priſcæ Germaniæ Commentatio poſthuma, cum obſervationibus ſelectis edita: acceſſerunt Joan. Henr. HAGELGANSII de priſcæ Germanorum ætate Diſſertatio, & Ulrici HUTTENI Arminius: *Francofurti*, Stockius, 1718, *in*-8.]

15405. ☞ Aurei Seculi virago, ſive Germanorum veterum vita, mores, virtus ac Religio, ab Abrahamo ORTELIO: *Antverp.* 1595, *in*-4.]

15406. ☞ Notitia veteris Germaniæ populorum, &c. auctore Joan. Nicolao HERTIO.

Ce morceau ſe trouve à la tête du tom. II. de ſes *Commentationes & Opuſcula: Francofurti*, 1737, *in*-4.]

15407. ☞ Notitia regni Francorum veteris, à prima ejus origine ad exceſſum uſque Ludovici Pii; Auctore eodem HERTIO.

Cette Notice ſe trouve au même endroit. Le Père le Long l'avoit mal-à-propos rapportée à la Géographie, ſous ſon num. 54. Le Chapitre I. traite du nom & de l'origine des François. Les cinq Chapitres ſuivans des Mœurs, Loix & Coutumes des anciens François, & le VII. Chapitre des Rois de France de la première & ſeconde Race, juſqu'à Louis le Débonnaire.

Ces deux Diſſertations avoient déja été imprimées ſéparément; la première, *Gieſſæ*, 1709, *in*-4. la ſeconde, *ibid.* 1710, *in*-4.]

15408. ☞ Hiſtoire des anciens Germains, Religion, Loix & Police, juſqu'à l'irruption dans l'Empire Romain, leurs invaſions dans les Gaules, & leur expulſion de ce Pays par les Francs.

Ancien Etat des Francs (de Germanie) juſqu'au temps où ils s'établirent dans les Gaules.

Ces deux excellens morceaux ſont partie du tom. XIII. de l'*Hiſtoire Univerſelle traduite de l'Anglois, &c. Amſterdam*, 1752, *in*-4. Le premier ſe trouve *p.* 348-398, & le ſecond, *pag.* 621-670.]

15409. ☞ Quòd Bataviam Franci invaſerint & poſſederint. Qui fuerunt Franci, de eorumque ſedibus; auctore Hadriano JUNIO, Hornano.

Ce morceau intéreſſant forme le Chapitre IX. de l'Ouvrage intitulé: *Batavia, &c. Lugd. Batav.* 1588, *in*-4. & *Dordrechti*, 1652, *in* 12. L'Auteur, qui eſt mort en 1575, y fait voir autant d'érudition que de critique. Il rejette les fables qui étoient alors en faveur, & croit que les Francs étoient une Ligue de Germains, qui habitoient à la droite du Bas-Rhin.]

15410. * Abrégé fidèle de la vraie origine & Généalogie des François, auquel eſt traité de la Généalogie & hauts faits des anciens François; enſemble de leurs Ducs & Rois, juſqu'à Clovis I. par Claude DU-PRÉ, Sieur de Vaux-Plaiſant, Conſeiller du Roi en la Cité de Lyon: *Lyon*, Ancelin, 1601, *in*-8.

Cet Auteur ſoutient les fables qui faiſoient venir les François de Troyes, [& la ſuite des Rois prétendus qu'on leur a ſuppoſés en Germanie.]

15411. Originum Francicarum Libri ſex, in quibus præter Germaniæ & Rheni Chorographiam, Francorum origines & primæ ſedes, aliaque ad Gentis in Gallias tranſitum, variaſque victorias, inſtituta & mores pertinentia, ordine deducuntur; auctore Joanne Iſacio PONTANO: *Hardervici*, Laurentii, 1616, *in*-4.

Cet Auteur eſt mort en 1640. C'eſt lui particulièrement que Jacques Charron attaque dans ſon Apologie pour [le fabuleux] Hunebaud: l'opinion de Pontanus eſt la meilleure. Adrien de Valois ſoutient que cet Auteur n'étoit guères verſé dans la connoiſſance des Antiquités de France. Il parle des anciens François juſqu'à la mort de Clovis, l'an de Jeſus-Chriſt 511.

☞ Son Ouvrage eſt diviſé en ſix Livres.

Dans le premier, l'Auteur établit que le Rhin & le Danube étoient les confins de l'Empire Romain, & que s'il poſſédoit quelque choſe dans la Germanie, c'étoit dans la ſupérieure & l'inférieure, qui étoient en deça du Rhin, & non point dans la grande Germanie, qui étoit entre le Rhin & le Danube. Il paſſe enſuite à l'examen des Peuples qui occupoient la grande Germanie, ſur-tout de ceux qui étoient les plus voiſins du Rhin, les Suèves, les Ubiens, les Sicambres, &c. Il fait mention des places qu'ils ont occupées, ſelon Strabon, Tacite & autres.

Dans le Livre II. il traite des François, qu'il prétend être Sicambres d'origine. Ils habitoient la partie de la Sicambrie, qui étoit entre le Rhin & l'Iſſel, & au-delà de l'Iſſel, qui s'appelle à préſent l'Oweriſſel, Zutphen, Veſtphalie, pays de Clèves, Friſe, &c. pays qui s'étendoient depuis le Rhin juſqu'au Vélier; ce qui étoit vraiment la Sicambrie maritime.

Il réfute enſuite les diverſes opinions ſur l'origine des François. Il parle des différens Peuples qui compoſoient cette Nation, dont les principaux ſont les ſuivans. Les Anſivariens (du mot *Hans*, qui en Teuton & Gothique ſignifie, élevés, diſtingués, les premiers, les Grands) étoient connus avant les François; mais ils ſe joignirent à eux par la ſuite, après avoir été vagabonds. Les Saliens, (qui tiroient leur nom de Sala ou Iſala, l'Iſſel, Fleuve qui prend ſa ſource en Veſtphalie, reçoit une partie du Rhin par le Canal que Druſus fit conſtruire, paſſe à Doeſbourg, Zutphen, &c. & ſe jette dans le Zuyderſée, & delà dans la Mer Germanique: là étoient les Pays anciennement occupés par les François.) Enfin les Ripuaires ne furent connus que depuis que les François eurent paſſé le Rhin, & qu'ils ſe furent établis dans les Gaules, pour n'en plus ſortir. Ils tiroient leur nom du mot *Ripa*, comme habitans les rives du Rhin, de la Meuſe & de la Moſelle.

Dans le Livre III. Pontanus rapporte l'étymologie du nom Françoiſ ou Franc, qu'il croit venir d'une eſpèce d'arme appellée Franciſque. Il réfute les autres étymologies, ainſi que la ſuite fabuleuſe des Rois qu'Hunibaldus & pluſieurs de nos anciens Annaliſtes après lui, ont donnée aux François, qu'ils font remonter 400 & quelques années avant J. C. Il fait mention de quelques Rois des Sicambres, dont il eſt parlé dans les anciens Auteurs. Enſuite il rapporte ceux des François qui ſont connus: les premiers ſont Génébalde & Eſatech, en 288, ſous l'Empire de Dioclétien & de Maximien. Il fait voir que leurs noms ſont tirés de la Langue Teutone ou Germaine.

Dans le Livre IV. il commence l'Hiſtoire des Francs, qui ne furent connus (ſelon lui) ſous ce nom, que l'an de J. C. 253, ſous l'Empire de Gallien. Leurs premiers Rois connus ſont, Génébalde, Eſalech, Aſcaric & Radagiſe, Malaric, Mellobande, Théodemer, Génébalde, Marcomir, Sunon, Pharamond, Clodion, Mérovée. C'eſt ſous celui-ci que les François commencèrent à fixer leur demeure en-deçà du Rhin, dans les Gaules.

Le Livre V. contient le règne de Childéric & de Clovis, & quelques Réflexions ſur l'accroiſſement & l'établiſſement de l'Empire des François dans les Gaules.

Dans le VIe qui eſt plus étendu que les autres, il traite de la Religion, des Mœurs, des Coutumes, des Loix, & ſur-tout de la Langue des François. Ce dernier article y eſt détaillé d'une façon curieuſe.

L'Auteur a eu pour but de prouver, dans ſon Ouvrage, que les François tiroient leur origine des Germains, ſoit en les faiſant ſortir de la Germanie même, ſoit en faiſant voir la reſſemblance des uſages, de la Langue & des Mœurs de ces deux Nations. Il a exécuté ſon deſſein d'une façon ſçavante & utile pour notre Hiſtoire, & même pour celle de l'ancienne Germanie : au ſurplus ſon ſtyle eſt bas, confus & trop verbeux.

Voyez ſur cet Ouvrage, Lenglet, *Méth. hiſtorique, tom. IV. pag.* 10. = *Bibl. Harley. tom. II. pag.* 505. Sorel, *pag.* 271. = Le P. Niceron, *tom. XIX. pag.* 394 : *tom. XXXII. pag.* 275. = *Scaligeri Epiſt. pag.* 228. = Le Gendre, *tom. II. pag.* 62.]

15412. De l'origine des François; par Martin le Roy, Sieur DE GOMBERVILLE.

Cet Auteur eſt mort en 1674, ſon Traité eſt imprimé avec ſon Livre *des Vertus & des Vices de l'Hiſtoire : Paris*, 1620, *in*-12. Il y combat l'origine fabuleuſe qui fait deſcendre les François des Troyens.

☞ *Voyez* Sorel, *p.* 269. = *Mélanges* de Vigneul de Marville, *tom. III. pag.* 253.]

15413. Floridorum Liber ſingularis, unde pleraque minùs obvia de Francorum origine, ac Delphinatûs Provincia, novis Inſcriptionibus additis, odorari liceat; Stephano CLAVERIO auctore : *Pariſiis*, 1621, *in*-8.

☞ Cet Auteur étoit de Bourges, & eſt mort à Paris le 21 Avril 1622. Il eſt enterré dans le Charnier de S. Benoît.

C'eſt, en 49 Chapitres, une Collection de pluſieurs choſes qui ont rapport aux Gaulois & aux François, qu'il fait deſcendre des Troyens, originairement Gaulois. Il croit, avec les Annaliſtes fabuleux, qu'ils paſsèrent en Scythie, & enſuite dans la Friſe. Il traite de leur Religion, de leurs Colonies, de leurs mœurs, de leurs expéditions, de leur arrivée à Paris, de ce qui regarde l'origine & les autres particularités de cette Ville; de la valeur de ces Peuples & de pluſieurs de leurs Rois. Il parle enſuite des Allobroges, de Grenoble & de ſes Antiquités. On ſent aſſez de quelle utilité ſeroit un pareil Recueil, s'il étoit ſuivi & fondé ſur des preuves ſolides & des témoignages de bons Hiſtoriens; mais l'Auteur ne va que par ſauts, & débite bien des fables : cependant cet Ouvrage, tel qu'il eſt, préſente quelquefois du curieux.]

15414. De l'origine des François; par Jean DARRERAC, Conſeiller au Parlement de Bordeaux.

Ce Diſcours eſt imprimé au Chapitre XVIII. de ſes *Antiquités : Bordeaux*, 1625, *in*-4.

☞ Ce morceau, ou plutôt ce Chapitre, eſt ſi peu de choſe, qu'il ne méritoit pas un numéro particulier.]

15415. Les Dynaſties, ou Traité des anciens Rois des Gaules & des François, depuis Gomer, premier Roi de France, juſqu'à Pharamond; par Jacques DE CASSAN, Juge de Béſiers : *Paris*, 1626, *in*-8.

☞ Les Gaulois, ſelon cet Auteur, deſcendent de Gomer, fils aîné de Japheth, qui vint s'établir dans les Gaules. Le mot *Gallim*, qui ſignifie une galère, peut avoir donné le nom à ces Peuples, qui, pour conſerver le ſouvenir de leur tranſmigration, prirent pour armes un Navire; ce qui a fait croire qu'ils adoroient la Déeſſe Iſis. Gomer vint par mer dans ce Pays, & en fut (dit-on) le premier Roi, connu ſous le nom de *Dis* ou de *Samothès*. C'eſt la ſuite des Rois prétendus iſſus de Gomer, que M. de Caſſan développe, d'après les fables débitées avant lui. Il les diſtribue en trois claſſes, dont la première régna depuis Gomer juſqu'à la fondation de Rome; la ſeconde juſqu'à Vercingentorix, qui vivoit quand Jules-Céſar conquit les Gaules; & la troiſième depuis Céſar juſqu'au temps où ce Royaume échut en partage aux François, comme vrais & originaires Gaulois, ſelon M. de Caſſan. Ces Rois ſont au nombre de ſoixante-cinq; depuis Gomer juſqu'à Mérovée. Magus, que l'on dit fils de Gomer, fit bâtir pluſieurs Villes aux Peuples qu'il commandoit, comme le témoignent, (dit-on) ces noms de *Reomagus*, *Rothomagus*, &c. Ils ſont tous caractériſés par quelques inventions ou quelques exploits. Cet Auteur fait grand fond ſur les témoignages des faux Béroſe & Manethon, produits par Annius de Viterbe, & dont M. de Caſſan tâche de prouver l'authenticité contre ceux qui dès-lors la révoquoient en doute. Il croit que les premiers Gaulois conſervèrent long-temps la connoiſſance du ſeul & vrai Dieu que Gomer leur avoit donnée, & que leur créance ſur l'immortalité de l'ame étoit entièrement conforme à celle des Hébreux. Il s'étend principalement ſur la Cérémonie du ſixième de la Lune de Septembre, où les Druides diſtribuoient au Peuple le Guy de chêne. La Langue Grecque fut, ſelon cet Auteur, de tout temps dans les Gaules, & les Grecs l'ont empruntée des Gaulois. Il parle enſuite de leurs Coutumes & de leur Police, qu'il trouve admirables. Il n'oublie pas leur valeur, leurs différens Peuples & leurs Colonies. La Loi Salique vient des François Saliens, qui demeuroient près du Fleuve Sala, &c.

Voyez Sorel, *pag.* 270. = Lenglet, *Méth. hiſtorique, tom. IV. pag.* 8.]

15416. Mſ. L'origine des François, d'où ils viennent, quelle Langue ils parloient, & par qui ils étoient gouvernés juſqu'à Pharamond : *in-fol.*

Ce Traité [étoit] conſervé dans la Bibliothèque de M. le Baron d'Hoendorff, Colonel de l'Empereur, [& eſt aujourd'hui dans la Bibliotheque Impériale.]

15417. De l'origine des François; par MM. DE SAINTE-MARTHE.

Ce Diſcours eſt imprimé au Livre II. de l'*Hiſtoire généalogique de la Maiſon Royale de France : Paris*, 1628, 1647, *in-fol.*

15418. Gabrielis TRIVORII, Juriſconſulti & Hiſtoriographi Regii, Obſervatio apologetica ad Inſcriptionem Orationis ad Anteceſſores Digeſti Juſtinianei propoſitæ, ubi etiam agitur de vera Francorum origine à Gallis deducta, primis geſtis, Monarchiæ fundamentis in Galliis, atque interitu Imperii Occidentalis : *Pariſiis*, Cramoiſy, 1631, *in*-4.

☞ L'Auteur a pour but, dans ce Traité, de faire l'Apologie de Juſtinien contre les Anecdotes de Procope, & de juſtifier la vérité des titres que prenoit cet Empereur. Il a diviſé ſon Ouvrage en trente-deux Chapitres. Dans le treizième & les ſuivans, juſqu'au dix-ſeptième, il traite des Gaulois & des François, & dit : Que les fils ou petits-fils de Noé étant venus s'établir dans les Gaules, multiplièrent ſi fort, que leur Roi Ambigat fut contraint d'envoyer ſes deux fils, Sigovèſe & Bellovèſe, chercher d'autres demeures, avec une partie du Peuple Gaulois : (ce qui eſt rapporté par Tite-Live.) Bellovèſe paſſa en Italie, & Sigovèſe s'établit dans la Forêt Hercyniene, ou en Bohême. Leurs deſcendans s'étendirent dans l'Illyrie & dans la Pannonie, & furent la ſouche d'une grande partie des Peuples de la Germanie. Ils furent ſucceſſivement appellés Celtes, Teutons, Germains, (ceux qu'on appelle Allemands étoient Suèves d'origine)

Digitized by Google

& enfin ils prirent, ſous l'Empire de Gallien, le nom de Francs, qui ſignifie libres. Ils occupèrent d'abord le terrein qui eſt entre le Rhin, le Néker, l'Elbe & l'Océan. Les Saxons les reſſerrèrent enſuite (dit l'Auteur) pendant quelques temps dans le Pays qu'on nomme Franconie, & c'eſt delà qu'ils vinrent s'établir dans les Gaules. On trouve dans les Chapitres ſuivans les irruptions des différens Peuples Barbares dans l'Empire Romain, & en particulier ce qui concerne les Francs, juſqu'aux enfans de Clovis. L'Auteur prétend que ce fut à peu près dans ce temps que Juſtinien confirma leur Monarchie dans les Gaules, & permit à leurs Rois de faire battre monnoie en leur nom.]

15419. Traité de l'origine des François; par DU FOUSTEAU.

Ce Traité eſt imprimé dans ſon Livre intitulé : *Curieuſes Singularités de France : Vendôme*, de la Saugere, 1631, *in*-8.

15420. ☞ Joannis DILLERI de origine Francorum uſque ad Albertum & Iſabellam : *Lovanii*, 1622, *in*-4.]

15421. ☞ Nicolai UNELLI, Franciados Libri duo, ad imitationem Æneidos : *Pariſiis*, 1649, *in*-12.

Ce Poëme a pour objet l'origine des François.]

15422. Encomium Franciæ ; Marco IRENÆO auctore : *Argentorati*, [1541] 1639, *in*-8.

Cet Eloge de la France contient une véritable déclaration de l'origine de l'antiquité & des mœurs des François.

☞ La première Edition de cet Ouvrage ſe trouve dans le Livre, *Selectarum Declamationum P. Melanchthon : Argentorati*, 1541, *in*-4. *p.* 573, & eſt adreſſée à Daniel Stibaro. Ainſi ce petit Traité eſt de près de 100 ans plus ancien qu'il ne le paroiſſoit par la dernière Edition, que le Père le Long rapportoit ſeule.]

15423. ☞ Mſ. Louange de la France, enſuite des ſept Graces que Dieu a démontrées, (en vers.)

Cette Pièce eſt conſervée parmi les Manuſcrits de la Bibliothèque du Roi, num. 7408. L'Auteur dit qu'au mois de Décembre 1483, il ſe propoſa d'écrire quelque choſe ; il continue en proſe, & finit ce Diſcours par des bénédictions qu'il donne à Charles VIII. Enſuite vient un Ouvrage en vers, qui répond au titre, où l'on voit ſept Articles qui ſont les ſept Graces dont il eſt queſtion ci-deſſus.]

15424. De primis Gallorum ſedibus in Flandriæ parte, quæ etiamnum Terra Francica appellatur ; auctore Olivario UREDIO, Juriſconſulto Brugenſi.

Ce Traité eſt imprimé dans ſon Livre intitulé : *Flandria vetus, ſive Ethnica dicta nova Francia, ſeu ad Hiſtoriæ Comitum Flandriæ Liber Prodromus alter : Brugis*, 1650, *in-fol.* Cet Auteur, qui eſt mort en 1642, a rapporté dans ſon Ouvrage tous les ſentimens différens du ſien, ſur l'origine des François, qu'il a réfutés ; il a enſuite établi le ſien. Il croit que les François ne ſont que les anciens Gaulois qui ſont revenus dans leur Pays.

15425. ☞ C. V. GRUPEN, Obſervatio de primis Francorum ſedibus originariis : *Hanoveræ*, 1758, *in*-4.

Après avoir peſé toutes les opinions des Sçavans ſur cette matière, l'Auteur place la patrie des Francs en Weſtphalie, ſur le Rhin.]

15426. ☞ Erneſti Aug. SCHULZII Exercitatio de Cimbricâ Francorum origine.

C'eſt la cinquième Diſſertation du premier Recueil des Pièces de ce Sçavant, publiées ſous ce titre : *Ern. Aug. Schulzii Exercitationes Philologicæ : Berolini*, 1755, *in*-8.

Voyez les *Actes des Sçav. de Léipſick*, 1758, *p.* 29.]

15427. Mſ. Traité des anciens Germains & des anciens Francs ; par Louis CHANTEREAU LE FEVRE : *in-fol.*

Cet Auteur eſt mort en 1658. Son Traité eſt conſervé dans la Bibliothèque du Roi, num. 9597[18].

15428. De origine, lingua & excellentia Franciæ ; auctore Joanne LIMNÆO.

Ce Traité eſt imprimé au Livre I. de ſa *Notitia regni Francici : Francofurti*, 1655, *in*-4. [*pag.* 1-25.]

15429. ☞. Quæſtio de origine Francorum tum populi tum regum.

Elle ſe trouve dans l'Ouvrage intitulé : *Propugnaculum Luſitano-Gallicum ; auctore P. F. Franciſco à S. Auguſtino* MACEDO : (*Pariſiis*, 1647, *in-fol.*) *p.* 229.]

15430. De l'origine des François & de leur Empire ; par AUDIGIER : *Paris*, Barbin, 1676, *in*-12. 2 vol.

Cet Auteur rapporte juſqu'à quatorze opinions différentes de l'origine des François. Mais, dit l'Auteur du *Journal des Sçavans, du 29 Mars* 1677, » de douze » opinions différentes que nous avons touchées de cette » origine, il n'y en a point qui ſoit allée plus avant, & » qui ſoit plus glorieuſe à la Nation, que celle que cet » Auteur propoſe, & qu'il établit dans cet Ouvrage : » car au lieu que les autres Auteurs les font allés chercher juſques dans les Pays les plus éloignés, celui-ci » les trouve dans les Gaules mêmes ; & il prouve que » ces Peuples fameux, que l'Empereur Maximin repouſſa dans la Scandie, & qui delà firent irruption » dans les Provinces Romaines, partie ſous le nom général de Vandales, partie ſous celui de François, de » Sillenges, Goths, Gépides, &c. ne ſont autres que » ceux qui ſont ſortis de la Gaule Celtique.

☞ Cet Ouvrage a deux buts principaux, ainſi que l'annonce le titre. Le premier, de découvrir l'origine des François, & le ſecond de faire voir que l'Empire des François dans les Gaules, n'eſt autre choſe qu'une diviſion de l'Empire Romain, aux droits duquel ils ont ſuccédé. Voici un extrait de ſon ſyſtême ſur l'origine des François.

L'an du monde 3464, & de Rome 164, & avant Jeſus-Chriſt 590, ſous Tarquin l'ancien, Bellovèſe & Sigovèſe, neveux d'Ambigat, Roi des Celtes (à Bourges) furent envoyés par lui hors des Gaules, à la conquête des Pays étrangers, avec hommes, femmes & enfans, pour décharger ſon Royaume de la multitude de peuple dont il abondoit. Bellovèſe prit la route d'Italie, & s'établit dans le Pays (d'Italie) qui depuis porta le nom de Gaule Ciſalpine, par rapport aux Romains : Sigovèſe prit la route de Germanie. Cela eſt tiré d'un paſſage de Tite-Live. Voici ce qui eſt de l'Auteur.

Sigovèſe, & les Gaulois qui le ſuivirent, fixèrent leur demeure dans la région des Suèves, qui étoit une partie ſeptentrionale de la Germanie, auprès de la Forêt Hercynie, & pour ſe diſtinguer des Suèves, ils prirent le nom de Vandales. Ces Vandales ſe diviſèrent en pluſieurs petits Peuples : *Burgundiones, Varini, Gothones, Lemovii, Suerdones* ou *Farodini, Turingi, Langones, Semnones, Teſtoſages, Helvetii, Boii*, &c. & quelques autres. L'Auteur prétend qu'ils avoient retenu ces différens noms des différentes Provinces des Gaules qu'ils avoient quittées, & le prouve par la conformité de ces noms : *Semnones* ou *Senones*, de Sens ; *Lemovii*, de

Limoſin ; *Gothones*, de Gévaudan ; *Burgundiones* ou *Bituriges*, de Berry ; *Turingi* ou *Turoni*, de Touraine, &c. *Suardones*, ou *Farodini*, ſont, ſelon cet Auteur, les François. Ils étoient, dit-il, venus avec les autres du fond de la Gaule Narbonnoiſe, ſur les confins de l'Eſpagne, où ils occupoient le terrein où l'on trouve à préſent Perpignan, Elne, Locate, Salſes, Coilloures, &c. c'eſt-à-dire à peu près dans la Province qu'on appelle préſentement le Rouſſillon. Pomponius Méla & Pline, les nomment *Sindones*, *Suardones* & *Surdaones*, leſquels (dit-on) ne ſont nullement différens des *Suardones* du canton de Vandalie, deſquels il eſt parlé dans Tacite, & des *Farodini*, dont parle Ptolomée, & que Cluvier, Peucer & Ortelius, ont placés dans le Pays qu'on nomme à préſent le Meckelbourg.

Les Vandales (& les Suardons avec eux) quittèrent leur première demeure de Germanie, après y avoir ſéjourné 826 ans. Ce fut l'an 235, lorſque Maximin s'avança dans la Germanie, & y mit tout à feu & à ſang. Pour éviter cet orage, les Vandales ſe réfugièrent en Scandie. Ils n'y purent demeurer long-temps, le Pays ne leur étant pas propre, & le climat trop froid. Ils voulurent venir reprendre leur première demeure en Vandalie ; mais la trouvant occupée par les Marcomans, ils ſe débordèrent de temps en temps dans les Gaules, & en différentes Provinces Romaines, qu'ils occupèrent ſucceſſivement. Les Suardons ou François paſsèrent dans les régions des Bataves, (ou la Hollande) des Trévirois, (Trèves) & des Nerviens, (le Hainaut.) Ils en furent chaſſés par Probus, & contraints de ſe retirer en 276, dans des marais impénétrables, ſitués dans la Zélande, la Friſe, &c. Ils en furent expulſés par les Saxons ſur la fin de l'Empire de Probus, qui leur accorda des terres dans le fond de la Pannonie, juſqu'aux Palus Méotides, où ils ne ſéjournèrent que trois ou quatre années. Ils repaſsèrent en Batavie, en Tongrie ou Toxandrie, (le Pays de Tongres & de Liége) dans la Sicambrie, (le Pays de Gueldres, Juliers & Clèves.) C'eſt-là qu'ils commencèrent à prendre les noms de Saliens & de Ripuaires. Ces derniers ſont ceux qui furent obligés de ſe porter ſur les rives du Rhin, l'an 383. Par la ſuite les Saliens furent auſſi chaſſés de leur place, & contraints d'aller demeurer hors les limites de l'Empire, dans la Germanie Tranſrhénane, où ils rejoignirent les Ripuaires, leurs compatriotes, & s'habituèrent avec eux parmi les Bructères, les Chamaves, les Anſivariens, les Chattes, les Chéruſques & les Uſipiens, qui s'attachèrent à la fortune de leurs hôtes, & ne firent qu'un même Peuple, ſous le nom de François ; & même comme ils occupoient la troiſième partie de la Germanie, ils ſont ſouvent appellés Germains.

Les Ripuaires continuèrent d'y vivre ſous des Ducs, & les Saliens ſous des Rois, juſqu'en 419, qu'ils reconnurent tous Pharamond Roi des Saliens. Ils firent différentes courſes, tant delà que deçà le Rhin, juſqu'à l'an 437, que ſous Clodion ils pénétrèrent en Artois, en Cambréſis & en Picardie, où ayant été battus par Aétius, ils ne laiſsèrent pas de reſter dans les Gaules, où Clodion fixa ſon domicile, dans les limites de l'ancienne Tongrie, à *Dyſpargum*, qui, ſelon l'Auteur, eſt Duyſbourg, entre Bruxelles & Louvain. Ses ſucceſſeurs s'étendirent dans les Gaules, juſqu'à ce qu'ils s'en fuſſent entièrement rendus maîtres.

Tel eſt le ſyſtême de l'Auteur ſur l'origine des François. Il rapporte douze opinions différentes, & les réfute en bref. Il fait enſuite une digreſſion ſur l'ancienneté des Gaulois ou Celtes. Il les prend depuis le Déluge, ſoutient que Noé & Gallus ſont le même ; que Jupiter, Pluton & Neptune étoient Rois des Gaules ; delà il les ſuit dans des temps plus éloignés, & dans différentes expéditions qu'ils ont faites hors de leur Pays ; il parle de leurs tranſmigrations dans différens climats qu'ils ont peuplés. Enfin il prétend que les Germains & les Allemands ſont ſortis des Gaules, & en particulier les derniers de la Limagne d'Auvergne.

Il revient aux François, qui furent, dit-il, toujours gouvernés par des Ducs, juſqu'en 283, que les Ripuaires & Saliens commencèrent à avoir des Rois. Eſatech fut le premier Roi des Ripuaires, qui ſe remirent par la ſuite ſous le gouvernement des Ducs, juſqu'en 419. Génobon fut (dit-on) le premier Roi des Saliens, & de lui deſcendirent Mellobaudes, Priam, Marcomir & Pharamond, qui régnèrent ſucceſſivement. Clodion, Mérovée, Childéric & Clovis, qui régnèrent après, étoient auſſi de la même famille. L'Auteur parcourt enſuite les autres règnes de la première Race des Mérovingiens, juſqu'à Childéric III. & Thierry ſon fils. C'eſt-là que finit le premier volume.

Le ſecond commence par une Diſſertation ſur les Diviſions des Gaules & de la France, & ſur le temps auquel le nom de Gaules a ceſſé d'être en uſage ; ſur les Loix qui y étoient obſervées, & ſur celles qu'on a ſuivies depuis en France : il s'étend en particulier ſur ce qui regarde les Coutumes.

Enſuite, paſſant à la ſeconde partie de ſon Ouvrage, pour prouver cette propoſition, que l'Empire des François ſous Clovis & ſes ſucceſſeurs, juſqu'à préſent, n'eſt autre que l'Empire Romain, continué par eux dans les Gaules, il établit, 1.° que l'Empire Romain étoit diviſé en trois parties ; Italie, Gaule & Orient. 2.° Que depuis l'Empereur Poſthume en 260, la Gaule fut un Empire ſéparé de ceux d'Italie & d'Orient ; & que quoiqu'il arrivât par intervalles qu'un ſeul Empereur régnât en même-temps dans tous les trois, ce qui fut aſſez rare, néanmoins ils étoient pour lors regardés comme trois Empires en une perſonne, & qu'il arriva fort ſouvent depuis ce temps juſqu'à Clovis, que la Gaule eut ſon Empereur. 3.° Que les Empereurs d'Orient, depuis l'extinction de l'Empire d'Italie, diſpoſoient, en quelque façon, des deux autres Empires, quand ils venoient à vacquer ; & qu'Anaſtaſe, Empereur d'Orient, trouvant l'Empire des Gaules vacant, par la mort de Syagrius, en diſpoſa en faveur de Clovis. 4.° Que les différens Princes, qui étoient de l'Empire des Gaules, relevèrent de Clovis & de ſes ſucceſſeurs, même dans la ſeconde Race, comme ils relevoient auparavant de l'Empire. L'Auteur, en faiſant le détail de ces différens Etats, fait quelques digreſſions ſur l'origine des Bretons, ſur les Princes Gaſcons, Eſpagnols, Anglois. Il paſſe enſuite à ce qui eſt arrivé à ce ſujet, ſous la troiſième Race. Il traite de l'origine de Hugues-Capet, qu'il fait deſcendre ainſi de Charlemagne, de l'Empereur Avitus & d'Anſbert ; le ſecond par Charles-Martel, & le premier par Childébrand, frère de Charles-Martel.

Il finit ſon Ouvrage par deux Diſſertations. La première, ſur les Fleurs de lys, qu'il prétend avoir été le ſymbole de l'Empire des Gaules depuis l'Empereur Poſthume ; ce qui réſulte de ſes médailles. La ſeconde, ſur le Tombeau de Childéric, trouvé à Tournay, & qu'il prétend être d'un Childéric fils de Clotaire I. qui régna ſur une partie de la France, & mourut avant ſon père.

Cet Ouvrage contient bien des choſes fort utiles pour notre Hiſtoire, & même pour celle de pluſieurs autres pays. L'Auteur a recherché avec grand ſoin, dans nos premiers Hiſtoriens, tout ce qui pouvoit ſervir à fonder ſon ſyſtême & à établir les différentes propoſitions ou conjectures dont ſon Livre eſt rempli. Il ſeroit à ſouhaiter qu'il l'eût écrit avec plus de choix, qu'il eût fait un meilleur uſage de ſes recherches, & qu'il eût diviſé ſon Ouvrage avec ordre, pour que le Lecteur pût aiſément profiter de quelques-unes de ſes Diſſertations, ſans être obligé de le lire en entier.

On devine ſans peine que cet Auteur étoit Gaſcon. C'eſt peut-être en cette qualité qu'il a penſé à faire ſortir les François de ſon pays, & à porter au plus haut la gloire de la Nation Françoiſe ; & c'eſt ce qu'il a exécuté aux dépens de la vraiſemblance, dont ſon ſyſtême eſt ſouvent dépourvu. Il débite ſes conjectures avec un grand air de confiance, & ſur-tout il n'eſt pas ſupportable dans ſes étymologies.

Voyez ſur ce Livre Lenglet, *Méthode hiſtoriq. in-4.*

tom. II. pag. 245, & *tom. IV. pag.* 10. *Journ. des Sçav.* 1677, *Mars.*]

15431. ☞ Des Francs Saliens & Ripuaires; ou de la France au-delà du Rhin, & de la France Gauloiſe.

Ce ſont deux morceaux intéreſſans de l'Ouvrage de Charles WASTELAIN, intitulé : *Deſcription de la Gaule Belgique, &c. Lille*, 1761, *in*-4. (*pag.* 25-74.) C'eſt tout ce qu'on peut dire en abrégé de plus raiſonnable.]

15432. ☞ Hiſtoire ancienne des Francs; (par Pierre LE ROY, de l'Académie de Montauban :) tom. I. *Paris*, 1753, *in*-8.

Ce volume, qui n'a pas été ſuivi d'un ſecond, contient pluſieurs morceaux.

1. Deſſein de l'Ouvrage en général & en particulier.

L'Auteur diſtingue trois époques dans l'Hiſtoire de France, qu'il comptoit traiter dans pluſieurs volumes. La première commence à l'établiſſement fixe de la Nation Françoiſe dans le Pays compris entre le Mein, le Veſer, la mer de Germanie & le Rhin, l'an 429 avant J. C. & finit à la guerre Cimbrique, environ 100 ans avant l'Ere Chrétienne. La ſeconde finit au baptême de Clovis, en 466 de J. C. La troiſième & dernière finit à la réunion du Royaume d'Aquitaine à celui de France, en 852.

2. Diſcours préliminaire ſervant d'Introduction à l'Hiſtoire générale des Francs.

L'Auteur commence par annoncer, malheureuſement pour lui, que dans le ſilence des Auteurs Grecs & Latins, & des anciens Auteurs Gaulois, il a cru devoir recourir aux Auteurs de la Germanie; & il n'en trouve pas de meilleurs à ſuivre que l'Abrégé que Trithème a donné en 1515, des Chroniques qu'Hunibald, ou Hunebaud, prétendu Franc de Nation, avoit, dit-on, compoſées ſous Clovis, à la fin du Ve ſiècle : Ouvrage qu'Hunibald diſoit avoir tiré lui-même des Écrits du Philoſophe Dorac & de l'Hiſtorien Waſtald, Sicambre de Nation. Ce dernier avoit, dit-on, écrit en langue Tudeſque cette Hiſtoire, qui comprenoit 758 ans. Hunibald la continua ſur les vers & les écrits des Prêtres ou Druides de la Nation Françoiſe, juſqu'à la dernière année du règne de Clovis. Trithème, en abrégeant l'Ouvrage d'Hunibald, en fit la continuation ſur les Ouvrages de pluſieurs Auteurs contemporains, juſqu'à la diviſion de la Monarchie que firent entr'eux les petits-fils de Charlemagne. Après avoir annoncé des morceaux auſſi décriés, l'Auteur a bien ſenti qu'il falloit les étayer autant qu'il lui ſeroit poſſible; c'eſt ce qu'il fait dans le reſte de ſon Diſcours, ſoit par la croyance que mérite par lui-même Trithème, ſoit par un examen de l'Ouvrage d'Hunibald, eu égard à la forme & au fonds de ce qu'il contient; ſoit enfin en faiſant voir qu'il ne faut pas être ſurpris ſi Grégoire de Tours & Frédégaire n'ont pas eu une connoiſſance entière de tous les faits que le prétendu Hunibald avoit pu ſçavoir mieux qu'eux.

3. Diſcours de l'ancien Gouvernement militaire des Francs.

Ce Diſcours traite principalement de ce qui regarde les Fiefs, que l'Auteur ſoutient avoir été de tout temps héréditaires. Ce morceau eſt écrit d'un ſtyle obſcur; les phraſes ſont mal conſtruites, & d'un aſſez mauvais François.

4. Eſſai de Méthode ſur l'Art hiſtorique.

Ce morceau, qui eſt du même Auteur, avoit déja été imprimé ailleurs. On a cru devoir l'inſérer encore ici, & on a bien fait; car il eſt infiniment mieux écrit, & bien meilleur que les autres qui compoſent ce volume.

5. Hiſtoire ancienne des Francs, depuis leur origine, particulièrement ſous leurs premiers Rois, depuis l'an 436 juſqu'à l'an 272 avant Jeſus-chriſt.

L'Auteur, après avoir donné un état très-ſuccinct des Gaules & de l'origine de ſes habitans, prétend que les Francs ſortent des Tectoſages, colonies des Teutons, qui, étant venus s'établir dans la Gaule aux environs de Toulouſe, en étoient ſortis ſous la conduite de Sigovèſe, & s'étoient fixés d'abord dans la Weſtphalie, d'où ils s'approchèrent peu à peu des Gaules par leurs conquêtes. On trouve ici la ſuite de leurs ſix premiers (prétendus) Rois, depuis Marcomir I. fils d'Anthénor, tué dans une bataille contre les Daces l'an 436 avant J. C. C'eſt à l'an 397, ſous le règne d'Anthénor, fils de Marcomir I. que l'Auteur fixe l'origine de la Loi Salique, ainſi appellée de la rivière de Sala, confirmée par Pharamond, & revue par Clovis l'an 511. On lit avec plus de ſatisfaction ce qu'il avance concernant les mœurs & les uſages des anciens Francs ou Germains, ſur l'autorité de Tacite & de Céſar, que tout ce qu'il débite de fabuleux ſur la ſuite & les noms de leurs prétendus Rois.]

15433. De origine Francorum, qui trans & cis Rhenum habitaverunt, quique alii ſunt à Gallis antiquis; auctore Ægidio LACARRY, è Societate Jeſu.

Ce Diſcours eſt imprimé avec ſon *Hiſtoire des Colonies : Claromonti*, 1677, *in*-4.

☞ Il fait voir qu'il eſt parlé des François dans Trébellius Pollio, en 262, ſous Valérien & Gallien, & plus anciennement dans Vopiſcus, ſous Gordien, environ l'an 242. Il paſſe enſuite aux Pays qu'habitoient les premiers François, & il diſtingue l'ancienne France générale (qui comprenoit les Saliens, les Bructères, les Chamaves, les Anſivariens, les Cattes, les Chéruſces, les Cauces, les Sicambres, renfermés tous entre le Mein, l'Elbe & le Rhin,) & la France particulière, qui étoit compriſe dans la première, étant compoſée des Anſivariens & des Cattes ſeulement, & qui occupoit une partie de la Weſtphalie, la Heſſe en entier, l'Evêché de Paderborn, l'Abbaye de Fulde, la Thuringe ancienne, qui s'étendoit depuis l'Elbe juſqu'au Mein, & une petite partie de la Franconie, joignant la forêt Hercynienne. Les François Saliens occupoient les environs de l'Iſſel, dans le Comté de Zutphen, joignant les Bataves, d'où ils s'étendirent en différens temps dans la Batavie, la Zélande & la Toxandrie.

Il croit que la Loi Salique a été donnée par Pharamond, en 420, & corrigée ſous Clovis, en 495; qu'elle fut ainſi appellée, ou de la rivière Sala, qui paſſoit par la France particulière, ou du lieu nommé Salifchem, où elle fut faite, ainſi qu'il paroît par le préambule de cette Loi. Il finit par quelques Diſſertations chronologiques ſur les règnes des Rois de la première Race, depuis Pharamond, en 420, juſqu'à la mort de Clotaire IV. en 717.

Le ſyſtême de Lacarry, ſur l'origine des François, a été réfuté par la Diſſertation de Dom Vaiſſette, qui ſera rapportée ci-après.]

15434. Hiſtoire de France avant Clovis, ou l'origine des François, & leur établiſſement dans les Gaules; par François (EUDES) DE MEZERAY.

Cette Hiſtoire eſt imprimée au-devant de ſon *Abrégé chronologiq. de l'Hiſt. de France : Amſterdam*, 1682, [1696, &c.] *in*-12. La même, retouchée en pluſieurs endroits, eſt imprimée au-devant de ſon *Hiſtoire de France : Paris*, 1685, *in-fol.* & au-devant de ſon *Abrégé chronologique*, imprimé depuis ce temps-là. Cet Auteur eſt mort en 1683.

☞ Nouvelle Edition, plus complette : *Amſterdam*, (*Paris*) 1755, avec l'*Abrégé chronologique.*

L'Auteur y traite de l'origine, des mœurs, des coutumes & de la religion des Gaulois, de celles des François, & en un mot de tout ce qui s'eſt paſſé dans les Gaules depuis qu'elles ſont connues, juſqu'au règne de Clovis. Cet Ouvrage eſt diviſé en quatre Livres.

Le premier commence d'abord par l'origine des Celtes & Gaulois, dont on ſçait fort peu de choſe

de certain, juſqu'à la conquête des Gaules par Céſar. Vient enſuite une digreſſion aſſez longue ſur les mœurs, coutumes, religion, pays & origine des Germains : c'eſt un des plus beaux morceaux de l'Ouvrage, & des plus finis. Mézeray l'a cru néceſſaire à ſon ſujet, attendu que, comme il prétend, ſelon l'opinion commune, que les François ſont ſortis des bords du Rhin & de la Germanie, leurs mœurs ont du être à peu près pareilles à celles des Germains. Il reprend enſuite le fil de l'Hiſtoire Romaine, pour décrire ce qui ſe paſſa dans les Gaules, dans la Germanie & pays voiſins du Rhin, après la conquête de Céſar, ſous Auguſte & ſous Tibère, juſqu'à l'année 18 ou 20 de J. C.

Dans le Livre II. il continue l'Hiſtoire Romaine & celle des Peuples voiſins des Gaules, autant que cela eſt néceſſaire à ſon ſujet. Il commence au milieu du règne de Tibère, & va juſqu'à l'an 325, auquel Conſtantin commença à régner ſeul : c'eſt-là qu'il parle de l'origine des François. La première fois, dit-il, qu'il en eſt fait mention dans les anciennes Hiſtoires, eſt l'an de J. C. 253, ſous le règne de Décius, qui périt, dit la Chronique Alexandrine, en allant à la guerre contre les Francs. Mézeray rapporte les différentes opinions ſur l'origine des François, ſans ſe décider véritablement pour aucun ſyſtême ; mais il ſemble pancher pour celui qui les tire de Scythie & des bords du Palus Méotides ; d'où ils vinrent s'établir dans la Germanie, ou dans le pays placé entre la mer, le Rhin, le Mein & l'Elbe, qui eſt, ſelon lui, le pays de l'ancienne France, c'eſt-à-dire, leur demeure avant qu'ils perçaſſent dans les Gaules.

Le Livre III. commence à l'année 325 de J. C. ſous Conſtantin, & finit à l'année 419, ſous Honorius, Théodoſe II. & Conſtantius. L'Hiſtoire des François eſt mêlée, comme dans le Livre précédent, avec l'Hiſtoire des Gaules & de l'Empire Romain. Il y eſt parlé de l'irruption des Vandales & des autres Barbares dans les Gaules, le dernier jour de l'an 406. Mézerai croit qu'en 415, une partie des François, ſçavoir, les Attuariens, les Chamaves & les Saliens, occupoient déja le pays qui eſt entre le Rhin, la Meuſe & la Moſelle, & tout le territoire des Evêchés de Cologne, de Liége, & partie de celui de Trèves ; que ce fut en conſéquence des Traités qu'ils firent avec Honorius, qui les détacha du parti des Armoriques, que ces terres leur furent délaiſſées, moyennant quelques redevances, & que par la ſuite ils prirent la liberté de ſe créer des Rois au-delà du Rhin.

Le Livre IV. ne contient autre choſe que l'état de la Religion dans les Gaules. D'abord il y eſt parlé fort ſuccinctement de celle des anciens Druides & des Gaulois ; enſuite, plus au long, de la Religion Chrétienne, depuis qu'elle fut prêchée dans les Gaules, juſqu'au commencement du Ve ſiècle ; des différens changemens qui arrivèrent dans l'Egliſe pendant ce temps, & de la forme de la diſcipline Eccléſiaſtique qui y étoit obſervée. Ce Livre finit par de courtes Remarques ſur la Religion des François avant la converſion de Clovis, & par quelques Réflexions ſur l'état des Lettres & des Sciences dans les Gaules.

On croit que le Docteur François DIROIS eſt le véritable Auteur ce Livre, & que M. de Launoi l'a revu.

Tout l'Ouvrage contient, en abrégé, beaucoup de choſes, & eſt fort bon. On n'y voit point, comme dans la plupart des Auteurs qui ont voulu traiter la même matière, des conjectures haſardées ; l'Auteur ſe contente d'y rapporter les différentes opinions, ſouvent ſans rien décider, ſe contentant de mettre le Lecteur en état d'en juger par lui-même. C'eſt la meilleure, ou plutôt la ſeule façon d'écrire les commencemens de notre Hiſtoire, qui ſont trop embrouillés pour pouvoir les traiter d'une façon plus aſſurée. Il ſeroit à ſouhaiter que Mézerai eût cité de temps en temps les Auteurs originaux deſquels il a tiré pluſieurs faits, ſur-tout les plus eſſentiels, pour qu'en liſant on pût y recourir & les voir plus au long. Quoique cette Hiſtoire ſoit intitulée : *Hiſtoire de France avant Clovis*, elle ne s'étend pas juſqu'à ce temps, comme on peut le voir par l'extrait ci-deſſus.

Cependant il faut obſerver qu'originairement cet Ouvrage étoit compoſé de cinq Livres, au lieu de quatre, & que dans toutes les Editions qu'on en a données, on en a retranché un, qui étoit le véritable quatrième. Il contient ce qui s'eſt paſſé dans les Gaules ſous les règnes des quatre premiers Rois, Pharamond, Merovée, Clodion & Childéric I. ce qui fait partie de l'*Abrégé chronologique* de Mézeray. Mais il y avoit des différences ; on a donné ce quatrième Livre dans la dernière Edition de cet Abrégé, imprimé ſous le titre d'*Amſterdam*, 1755. L'Hiſtoire de France ſous les quatre premiers Rois, y eſt plus étendue dans le IVe Livre, qu'elle ne l'eſt dans l'*Abrégé* de Mézeray, & même dans ſa grande *Hiſtoire*, *in-fol.*

Le ſtyle de l'Avant-Clovis eſt concis & noble, tel que le demande l'Hiſtoire. L'Auteur y a ſemé de temps en temps quelques réflexions qui ne ſont ni déplacées ni trop longues, & fort judicieuſes : elles ſont marquées la plupart, dans cette Edition, à la marge, par des mains & des croix. En un mot, je crois que c'eſt le meilleur ouvrage de Mézeray, d'autant plus admirable à mon gré, qu'il y a raſſemblé en bien peu d'eſpace, tout ce qu'on peut dire de meilleur ſur les commencemens de notre Hiſtoire : & comme il a été obligé de mêler l'Hiſtoire de différens Peuples, il y a bien de l'art à ne l'avoir pas plus embrouillée qu'il n'a fait, & à n'avoir en même-temps preſque rien dit que d'utile à ſon ſujet. *Voyez* la *Vie* de Mézeray, *pag.* 42.]

15435. ☞ Des Antiquités de la Nation & de la Monarchie Françoiſe ; par Gilbert-Charles LE GENDRE, Marquis de SAINT-AUBIN-ſur-Loire, ci-devant Maître des Requêtes : *Paris*, Briaſſon, 1741, *in*-4.

Ce Livre eſt diviſé en VIII Chapitres.

Dans le premier, l'Auteur examine & réfute les différentes opinions ſur l'origine des François, qu'il diviſe en ſix claſſes. Il paſſe enſuite à l'origine du nom de François ou de Francs ; & après avoir rapporté les différentes étymologies, il dit que la première fois qu'il ſoit parlé d'eux ſous ce nom dans l'Hiſtoire, c'eſt dans la Chronique Alexandrine, ſous l'empire de Dèce : *Decius in Francos movens bellum ab aliquo principum mactatur in Abyrto, cùm vixiſſet annos ſexaginta.* Il dérive le nom de François du mot *Frank*, qui, en Allemand, ſignifie *libre* ; & il tire celui de Saliens, de la ville de Sales, dans la Pannonie.

Voici ſon ſyſtême ſur l'origine de ces peuples. Il prétend qu'étant ſortis des deux Phrygies, ils traverſèrent le Pont-Euxin, & s'établirent ſur le bord du Tanaïs & des Palus Méotides, où ils prirent le nom de Francs ou Scythes libres, ſuivant un paſſage d'Hérodote ; (le mot Ἐλεύθεροι, étant la traduction grecque du mot *franc*, tiré de la langue Celtique ;) qu'ils revinrent, par leurs navigations, faire des incurſions dans l'Ionie & dans l'Eolide ; que contraints, par une irruption des Scythes Nomades, de quitter leur ſecond ſéjour des marais Méotides, ils s'emparèrent de la Lydie ; mais que le Roi Haliattès, père de Créſus, ayant repris ſur eux la ville de Sardes, les François, pourſuivis par les deux Nations des Scythes Nomades & des Lydiens, s'embarquèrent ſur le Pont-Euxin, &, remontant le Danube par ſes embouchures, fixèrent leur demeure dans la Pannonie inférieure, entre le Danube & la Save, où ils ſont nommés par Strabon, Pline, Suétone, Ptolomée, Dion & Nicétas, *Brenci*, *Brençois*, Βρεγκοι, nom qui a beaucoup d'affinité avec celui de François ; qu'après une longue ſuite de ſiècles, une Nation Scythique ſe jetta ſur la Pannonie ; que la peſte y ſuivit les ravages de la guerre ; que d'un autre côté les victoires de l'Empereur Maximin ayant rendu la Germanie déſerte, les François ſe déterminèrent, par le concours de toutes ces circonſtances, à quitter les bords du Danube & de la Save, pour gagner ceux du Rhin ; qu'ils ſe tranſportèrent aux environs des embouchures de ce dernier Fleuve, & ſur ſa rive droite, dans l'ancien ſéjour de la célèbre Nation des Sicambres,

où

où la Carte de Peutinger marque l'établiſſement des François, par ce mot écrit en gros caractères : *FRANCIA.*

Cet Auteur prétend, par ſon ſyſtême, avoir concilié quatre des ſix opinions qu'il a réfutées chacune en particulier : la première, qui tire les François de Phrygie ; la ſeconde, des marais Méotides ; la troiſième, de la Pannonie ; & la quatrième, de la Germanie & des bords du Rhin. Ces quatre opinions entrent toutes dans le ſyſtême de M. de Saint-Aubin.

Le Chapitre II. traite des Amazones. L'Auteur s'eſt attaché à faire leur Hiſtoire, & à prouver qu'il y en a eu en Cappadoce & en Sarmatie, & que ces dernières ſe ſont alliées aux Scythes libres, ou François, ſelon Hérodote. Ce Chapitre tient beaucoup du Roman.

Le Chapitre III. parle de l'origine des Lombards, venus de la Scandinavie.

Le IV. de l'origine des noms des Celtes, Gaulois & Germains.

Le V. de l'origine des Gaulois, que l'Auteur fait ſortir des Cimmériens, iſſus d'Aſcénas, fils de Gomer, & qui ſe diviſèrent en deux branches : la première, de ceux qui, ſortis de la Troade & de la Phrygie mineure, traverſèrent le Pont-Euxin, allèrent s'établir ſur les rivages des Palus Méotides, ils donnèrent lieu au nom de Boſphore Cimmérien. Ce ſont (dit-on) les aïeux des François. La ſeconde branche fut celle de ceux qui, s'étant embarqués ſur l'Helleſpont, peuplèrent les côtes de l'Italie & les Gaules.

Dans le Chapitre VI. on diſcute le point fixe de l'établiſſement de la Monarchie Françoiſe, ainſi que le commencement & la fin de chaque Règne, depuis Pharamond, premier Roi, juſqu'à Clovis. L'Auteur place le Règne de Pharamond en 419.

Dans le Chapitre VII. l'Auteur réfute l'opinion de M. l'Abbé du Bos & de pluſieurs autres Modernes, qui prétendent que le Royaume de France a été, dans ſes commencemens, une dépendance de l'Empire Romain ; il prouve que les François ſe ſont établis dans les Gaules par leurs conquêtes, & qu'ils y ont été indépendans de l'Empire dès le commencement de leur établiſſement.

Dans le Chapitre VIII. il ſoutient que tous les droits & les prérogatives des Empereurs ont été attachés depuis Clovis à la couronne de France, qui doit être regardée comme une des premières de l'Univers.

On peut conſulter la Préface de ce Livre, où j'ai pris en partie cet Extrait : elle contient un plan ou ſommaire des huit chapitres dont il eſt compoſé.

Cet Ouvrage eſt aſſez mal écrit ; cependant il eſt plein de recherches & de citations fort utiles pour les commencemens de notre Hiſtoire, qui ſont ſi embrouillés par eux-mêmes, qu'il eſt difficile de former ſur ce ſujet un plan ſuivi & ſatisfaiſant. On ne peut faire que ce qu'a fait ici M. de Saint-Aubin, qui eſt de raſſembler différens paſſages d'Auteurs contemporains ou peu éloignés, & d'en tirer différentes conjectures. Il ſeroit à ſouhaiter qu'il eût exécuté ſon projet avec plus de netteté & de préciſion, & quelquefois même avec plus d'impartialité. Son zèle pour ſa patrie l'a porté ſouvent au-delà des bornes de la vraiſemblance. Le Ve & le VIIe Chapitres ſont, à mon gré, les meilleurs de tous & les plus ſenſés.

Voyez ſur cet Ouvrage, *Mém. de Trév. Sept. & Nov. 1741 : Févr. Avril, Juill. 1742. = Bibliothèque raiſon. tom. XXVIII. p.* 344. = *Journ. des Sçav. Octob.* 1739. = *Mercure, Août,* 1741. = *Mémoires des Gaules,* par M. Gibert, *pag.* 170. = Nouv. édit. de l'*Hiſt. de France* de Daniel, *tom. I. Préface, pag.* 207.]

15436. Conradi Samuelis SCHURZFLEISCHII, Germani, Lemmata Antiquitatum Francicarum : *Witteberg*æ, 1679, *in*-4.

Ejuſdem, de origine Francorum & de Regno Pipini & Caroli Magni, Opuſculum.

Ce petit Ouvrage eſt imprimé avec les *Act. Littéraires* du même : *Witteberg*æ, 1714, *in*-8.

15437. ☞ Mſ. De Francorum origine : *in-fol.*

Ce Manuſcrit eſt conſervé dans le Cabinet de M. d'Eſbley, Fiſcal de la Prévôté Royale de Born, à Saint-Julien en Guienne.]

15438. ☞ Mſ. De Francorum Rebus geſtis : *in-fol.*

Dans le même Cabinet.]

15439. Traité de l'origine des François ; par Guillaume MARCEL.

Le [petit] Traité de cet Auteur, qui eſt mort en 1709, eſt imprimé au tom. II. de ſon *Hiſtoire de la Monarchie Françoiſe : Paris,* 1686, *in*-12.

15440. Hiſtoire des Francs & de leur origine ; par (Géraud) DE CORDEMOY.

Cette Hiſtoire eſt imprimée au tom. I. de ſon *Hiſtoire de France, pag.* 65 : *Paris,* 1685, *in-fol.*

15441. De origine & regno Francorum ; auctore Gerardo DU BOIS, Congregationis Oratorii Preſbytero.

Cette Diſſertation eſt imprimée au Livre II. de ſon *Hiſt. Eccl. Pariſ. cap.* 1 : *Pariſiis,* 1690, *in-fol.*

15442. ☞ Du Fondateur & des commencemens de la Monarchie Françoiſe dans les Gaules : Diſſertation (de Dom LIRON,) où l'on répond à la Préface hiſtorique du P. Daniel.

Cette Pièce ſe trouve tom. I. des *Singularités hiſtoriques, &c. Paris,* 1738, *in*-12. *pag.* 49-102.]

15443. Mſ. Traité de l'origine des François ; par Louis DU FOUR DE LONGUERUE, Abbé du Jars.

Ce Traité [étoit] dans la Bibliothèque de l'Auteur.

☞ Il eſt mort en 1733, à Paris. On peut voir ſes penſées dans la *Critique des Annales* de Baronius, par le P. Pagi, à qui l'Abbé de Longuerue a communiqué nombre de Mémoires.]

15444. Diſſertation dans laquelle on tâche de démêler la véritable origine des François, par un parallele de leurs mœurs avec celles des Germains ; par René D'AUBERT DE VERTOT, de l'Académie Royale des Inſcriptions & Belles-Lettres.

☞ Cette Pièce, qui ſe trouve dans le tom. II. des *Mém.* de cette Académie, *pag.* 611, eſt ſçavante & pleine de recherches ſur les mœurs & les uſages des anciens Germains & des Francs, à qui l'Auteur donne une commune origine. Il la fit à l'occaſion de la lecture que fit M. Fréret du Précis de ſa grande Diſſertation, ci-après, N.° 15451.

15445. G. G. L. de origine Francorum Diſquiſitio : *Hanover*æ, Foreſter, 1716, *in*-12.

Les lettres initiales ſignifient Godefroy-Guillaume LEIBNITS, mort en 1716. Cet Auteur fait ſortir les François des rivages de la mer Baltique & des bords de l'Oder. Il a tiré ſon ſentiment du Géographe anonyme de Ravenne, publié par Dom Placide Porcheron, Religieux Bénédictin.

La même (en François,) ou Eſſai ſur l'origine des François ; par M. LEIBNITS.

Cette Traduction ſe trouve dans le tom. II. du *Recueil de Pièces ſur la Philoſophie, &c.* par MM. Leibnits, Clarke, Newton : *Amſterdam,* 1720, *in*-12.

Ce petit Ouvrage ſe trouve auſſi (en Latin,) joint au

Livre d'Eccardus, intitulé : *Leges Francorum Salicæ, &c.* (*fol.* 247 :) *Francofurti*, 1720.

Leibnits, après avoir réfuté les fables que les Anciens ont débitées ſur l'origine des Francs, dit qu'ils ſont originaires du Pays ſitué entre l'Elbe & la mer Baltique, (ce qui, ſelon les noms modernes, comprend le Holſtein, le Lawembourg, le Mékelbourg & une partie de la Poméranie.) Ils en ſortirent (ſelon lui) un peu après le commencement du IIIe ſiècle, & occupèrent le Pays qu'on nomme aujourd'hui la Heſſe & la Weſtphalie ; & c'eſt de-là qu'ils firent depuis des courſes dans les Provinces Romaines, juſqu'à leur entier établiſſement dans les Gaules.

Voyez à ce ſujet, *Mém. de Trévoux*, *Janvier* 1716. = Le Pere Niceron, *tom. II. pag.* 85. = Nouvelle édit. de l'*Hiſt. de France* de Daniel, *tom. I. Préface, p.* 195.

Nicolas-Jérôme GUNDLINGIUS a fait une Diſſertation contraire à celle de Leibnits. Celui-ci y a répondu, & Gundlingius a répliqué. Le tout ſe trouve dans le *Recueil* de Gundlingius, Parties III. VI. & IX. *Voyez* Struvii, *Bibl. hiſtor. pag.* 306, *édition de* 1740.]

15446. Réflexions (de Pierre-Joſeph) DE TOURNEMINE, Jéſuite, ſur la Diſſertation de M. Leibnits, touchant l'origine des François.

Ces Réflexions ſont imprimées dans les *Mémoires de Trév.* article II. du mois de Janvier 1716.

☞ M. Leibnits ſoutenoit que les François ſont originaires du Holſtein & de la Poméranie. Le Père Tournemine, en avouant qu'ils ont habité, ſous différens noms, le Pays qui s'étend entre l'Elbe, le Wéſer, le Rhin, le Mein & la forêt Hircynienne, ſoutient qu'ils ne ſont autres que les peuples appellés Germains, & que ces Germains ſont des Gaulois qui paſsèrent le Rhin ſous Sigovèſe ; qu'ils prirent le nom de Francs ſous l'empire de Gallien, pour conſerver la mémoire de leur indépendance & pour s'animer à la défenſe de leur liberté, que les Empereurs Romains n'ont jamais pu, malgré tous leurs efforts, leur ôter entièrement.]

15447. ☞ LEIBNITII Reſponſio ad R. P. Turnominium.

Cette Réponſe, qui eſt en François, quoiqu'avec un titre Latin, ſe trouve dans l'Ouvrage d'Eccardus, intitulé : *Leges Francorum Salicæ, &c. pag.* 261.]

15448. ☞ Franciæ & Francorum conſideratio, auctore Jac. Car. SPENERO.

Ces morceaux, qui ſont intéreſſans, ſont dans ſa *Notitia Germaniæ, &c. Halæ Magdeburgicæ*, 1717, *in*-4. *tom. I. pag.* 333-359, & *tom. II. pag.* 421-429.]

15449. Burcardi Gotthelffii STRUVII, Diſſertatio de Francorum origine, nomine & migrationibus.

Cette Diſſertation eſt la cinquième de l'Ouvrage, qu'il a intitulé : *Syntagma Hiſtoriæ Germanicæ : Ienæ*, Bielckii, 1716, *in*-4.

15450. * De origine veterum Germanorum & Francorum, auctore Medico Germano.

Elle ſe trouve au tom. II. *Exercitationum Francofurtenſium : Francofurti ad Viadrum*, 1718, *in*-4. Diſſert. 5.]

15451. ☞ Mſ. De l'origine des François & de leur établiſſement dans la Gaule ; par Nicolas FRERET, de l'Académie Royale des Inſcriptions & Belles-Lettres : petit *in-fol.* (248 pages.)

Ce Manuſcrit eſt conſervé dans la Bibliothèque de MM. les Avocats, à Paris. M. Fréret, qui eſt mort en 1749 Secrétaire de l'Académie, en lut l'Abrégé dans l'Aſſemblée publique du mois de Novembre 1714, & travailla depuis cette Diſſertation à différentes repriſes. Il en fit part à l'Académie en 1727 & 1728. On trouve en tête un petit Avertiſſement de ſon écriture, comme tout le reſte : il eſt daté de 1745, & il y dit que ſon Ouvrage a grand beſoin, pour les répétitions, &c. de l'indulgence du Lecteur, qui ne doit s'attacher qu'au fonds, & à la ſuite des recherches & des preuves.

Après avoir examiné brièvement les différentes origines que l'on a données aux Francs, & les étymologies de leur nom, il ſoutient que c'étoit une Nation ou plutôt une Ligue de différens Peuples de la Germanie, établis ſur le Rhin, en remontant depuis ſon embouchure juſqu'à Cologne ; qu'elle ſe fit connoître l'an 240 de Jeſus-Chriſt, & qu'elle étoit compoſée à peu près des mêmes Peuples qui, du temps de Céſar, formoient la Ligue des Sicambres : auſſi S. Remi donna-t-il ce nom à Clovis, en le baptiſant. Les Francs, ligués pour ſe mettre à couvert de l'invaſion des Romains, ne ſe tinrent pas toujours ſur la défenſive : ils paſsèrent ſouvent le Rhin, & s'établirent en partie, ſçavoir, ceux qui ſe nommoient Saliens, dans la Gaule ſeptentrionale, vers l'an 287. Cet établiſſement devint ſtable, par le Traité qu'ils firent avec Julien, alors Céſar, en 358, & ils s'engagèrent à donner des troupes auxiliaires aux Romains. C'eſt delà que ſont venus les Rois Clodion & Mérovée. Il ſe fit pluſieurs Traités ſemblables à celui de Julien, avec les autres Francs ; mais comme ces Traités ne ſe faiſoient qu'avec les Empereurs, ils finiſſoient à leur mort, & étoient ſouvent ſuivis de guerres. Cependant nombre de Francs, qui avoient ſervi dans les troupes Romaines, parvinrent aux plus grandes charges de l'Empire, &c.

M. Fréret n'avance rien que d'après les Auteurs anciens les plus dignes de foi, dont il rapporte exactement les textes. Il déduit d'après eux tous les faits, depuis l'an 240, juſqu'à la mort de Clovis en 511. Enfin il obſerve, contre le Père Daniel, qu'il critique en pluſieurs endroits, que l'on ne doit pas ôter à notre Monarchie près de 280 ans de durée ; ce que l'on fait en fixant ſon commencement à Clovis, que le Père Daniel ſuppoſe, contre toute raiſon, être venu d'au-delà du Rhin, pour faire la conquête de la Gaule.]

15452. ☞ Diſſertation ſur l'origine des François ; par Barthélemi GERMONT, Jéſuite.

Elle ſe trouve, *pag.* clxxx-ccvlij, du tom. I. de la dernière Edition de l'*Hiſtoire de France* du P. Daniel, donnée par le Père Henri Griffet : *Paris*, 1751, *in*-4.

L'Auteur, qui eſt mort en 1718, croit que les François ſont les Germains voiſins du Bas-Rhin, qui ſe firent connoître ſous le nom de Francs, en 253. Il fait leur Hiſtoire depuis Jules-Céſar juſqu'à Clovis. Cette Diſſertation n'eſt que l'abrégé d'un Manuſcrit Latin plus étendu.]

15453. ☞ De Francis ; auctore Joan. Dan. SCHŒPFLINO.

Ce morceau, dont l'Auteur eſt auſſi exact que ſçavant, ſe trouve dans ſon *Alſatia illuſtrata*, *tom. I.* (*Colmariæ*, 1751, *in-fol.*) *pag.* 619 & *ſuiv.*]

— ☞ Diſſertation ſur l'origine des François ; par RIBAUD DE LA CHAPELLE.

Dans ſon *Recueil* de Diſſertations, ci-après.]

15454. ☞ Tabulæ temporum factorumque Germaniæ ; auctore Joh. Frid. LICHTENBERGER : *Argentorati*, Heitzius, 1764, *in-fol.* 24 pages.

Cette Thèſe, ſoutenue à Straſbourg le 25 Octobre, & où chaque événement eſt accompagné de citations, mérite d'être conſultée pour le commencement de l'Hiſtoire de France, comme pour celle d'Allemagne, juſqu'en 1752. On y fixe l'époque de la Monarchie Françoiſe à l'an 431, d'après Grégoire de Tours. On rejette le règne de Pharamond. D'après un Auteur anonyme du VIIIe ſiècle, on donne à Clodion 21 ans de règne, ce qui tombe à l'an 451, temps auquel Attila

ravagea la Gaule : or dans ce temps Priſcus, le Rhéteur, nous apprend que le Roi des Francs mourut ; c'eſt ce Prince que l'on penſe être Clodion. L'époque de la mort de Clovis eſt fixée à l'an 511, & en conſéquence on fixe celle de Childéric à l'an 481, & celle de Mérovée à l'an 457.]

15455. ☞ Diſſertation ſur l'origine des François, où l'on examine s'ils deſcendent des Tectoſages ou anciens Gaulois établis dans la Germanie ; (par Dom Joſeph Vaissete, Bénédictin) : *Paris*, Vincent, 1722, *in*-12.

L'Auteur de ce petit Ouvrage eſt le même qui a travaillé à l'Hiſtoire du Languedoc, dans le commencement de laquelle il eſt auſſi beaucoup parlé des Tectoſages.

Son but eſt de combattre le ſentiment de ceux qui font deſcendre les François des Tectoſages, leſquels faiſoient partie des différens Peuples ſortis des Gaules 600 ans avant J. C. ſous la conduite de Sigovèſe, & qui s'établirent dans la Germanie. Il s'attache particuliérement à détruire le ſentiment de Trévorius, du Père Laccary, d'Audiguier, & ſur-tout celui du Père de Tournemine. Il fait voir que les Tectoſages occupoient les bords du Danube & les frontières de la Pannonie, où ils portèrent le nom de Gothins & Scordiſques, & conſervèrent leur langage Gaulois.

Cette Diſſertation eſt bien écrite, claire & ſolide. Il faut convenir qu'il eſt plus aiſé de réfuter qu'il n'eſt facile d'établir parfaitement un ſyſtême ſur l'origine des François.]

15456. ☞ De Francorum origine, moribus, &c. auctore D. Martino Bouquet, Benedictino.

Cette Diſſertation Latine & Françoiſe, qui eſt diviſée en huit Articles, ſe trouve *pag.* xxiii-lviii. de la *Préface du tom. II.* de la *Nouvelle Collection des Hiſtoriens de France.*]

15457. ☞ Lettre ſur l'origine de la Monarchie Françoiſe. *Journ. de Verdun*, 1742, *Juin.*

Cette Lettre de M. Montié, Légiſte à Orléans, eſt très-courte, pour un ſujet auſſi étendu que celui qu'elle traite. Après avoir rapporté les différens ſentimens ſur l'origine de nos ancêtres, & n'en avoir adopté aucun, l'Auteur croit que les Francs n'étoient pas un Peuple particulier, mais une Ligue de pluſieurs Peuples ramaſſés & unis pour défendre leur liberté, qui, après pluſieurs excurſions dans les Gaules, ſous leurs quatre premiers Rois, n'y eurent point (dit-on) d'établiſſement fixe juſqu'au grand Clovis, qui leur en aſſura la poſſeſſion par ſes conquêtes.]

15458. ☞ Mſ. Diſſertation ſur l'origine des Francs ; par Alexandre Vincent, de l'Académie de Niſmes.

Cette Diſſertation, lue dans cette Académie, eſt entre les mains de l'Auteur.]

15459. ☞ Extrait d'une Lettre de M. de Camps, Abbé de Signy, écrite à M. Thomaſſin de Mazaugues, contenant quelques Remarques ſur une Diſſertation de M. le Chevalier de la Chauſſe, intitulée : *Aureus Conſtantini Auguſti nummus, de Urbe, devicto ab exercitu Gallicano Maxentio, liberata explicatus*, & imprimée à Rome en 1703.

Cette Lettre de l'Abbé de Camps ſe trouve dans le *Mercure* 1722, *Avril, pag.* 50-58. Il y fait voir que cette Médaille, frappée à Trèves, ne regarde point la défaite de Maxence, mais quelques-unes des victoires remportées ſur les François Germains, par l'armée Romaine des Gaulois. A cette occaſion, il donne quelque détail des divers avantages que les Romains ont eus ſur les François qui demeuroient au-delà du Rhin.]

15460. ☞ Obſervations (de Dom Jean Liron) où il eſt prouvé que les François & les Gaulois étoient confondus long-temps avant Philippe Auguſte.

Ces Obſervations ſe trouvent *p.* 265-274, du tom. I. des *Singularités hiſtoriques : Paris*, 1734, *in*-12. 4 vol.]

☞ On peut encore conſulter ſur l'origine des François :

Les Chapitres XIII & XV. du Livre III. de la partie I. de la Géographie ſacrée de Bochart, qui traitent des Scythes, Germains & François. = Le tome I. des Annales du Père le Cointe, *pag.* 13 *& ſuiv.* = Les Mémoires pour l'Hiſtoire des Gaules de M. Gibert, aux neuf derniers articles. = Adriani Scrieckii, Origines Celticæ. = Ejuſdem Monita ſecunda. = Forcatulus, de Gallorum Imperio & Philoſophia, *pag.* 622 juſqu'à 673. = Goropii Becani Francica, dans ſes Œuvres. = Obſervations ſur la Nation Gauloiſe, par Dordela, *pag.* 100. = Plan de l'Hiſtoire de la Monarchie Françoiſe, dans la *Méth. hiſtorique* de Lenglet, *in*-4. *tom. I. pag.* 33 *& ſuiv.* = Le Diſcours Préliminaire de l'Hiſtoire de France, par l'Abbé Velly. = Les Illuſtrations de Gaule. = Les Chroniques de S. Denis, tom. I. au commencement. = L'Avant-propos de l'Hiſtoire de Dupleix. = L'Avertiſſement & le commencement de l'Hiſtoire de la Monarchie Françoiſe de Sorel. = La Préface hiſtorique de l'Hiſtoire de France du P. Daniel. = Roberti Gaguini Compendium, de origine & geſtis Francorum, au commencement. = Les trois premiers Chapitres de l'Ouvrage d'André Sylvius, intitulé : *Hiſtoria Francо-Merovingica Synopſis.* = La première partie des anciennes Généalogies de Bouchet. = La première partie du Roſier hiſtorial. = La ſeconde partie de l'Ouvrage intitulé : *Leges Salicæ illuſtratæ, auctore Wendelino, & Natale ſolum Legum Salicarum.* = De l'excellence des Rois & du Royaume de France, par M. Bignon, *pag.* 238. = Les Annales de Paris, de D. Dupleſſis, 1753, *part. II. p.* 93. = La Collection de du Chêne, tom. II. *pag.* 72, Hiſtoria calamitatum Galliæ Papiri Maſſoni, *p.* 129 ; de Francia & origine Francorum, *pag.* 196 ; Proſperi Aquitani Chronicon, *p.* 219 juſqu'à 251 ; Fragmenta de veterum Francorum moribus ac rebus geſtis, *pag.* 250 ; Laus Francorum, *p.* 591 ; Vita Sigeberti tertii, &c. Geſta Regum Francorum, &c. *p.* 722 ; Hiſtoriæ Francorum Epitomata ex Fredegarii Hiſtoria, *pag.* 797 ; Chronica Regum Francorum, &c. *p.* 799 ; Geſta Francorum, auctore Roricone, tom. III. *pag.* 1 ; Aimonii Monachi Hiſtoria, *p.* 130 ; Excerpta Chronici veteris, *p.* 455 ; Excerpta Hiſtorica ex vita ſancti Genulphi, tom. V. *pag.* 68 ; Hiſtoria Rigordi, *p.* 93 ; Willelmi Britonis Philippidos. = Dans la Collection des Hiſtoriens de France de D. Bouquet, tous les morceaux précédens, & tom. II. *pag.* 461 ; Fragmenta ex aliis Fredegarii Operibus Collecta. = L'Hiſtoire de Grégoire de Tours & la Préface de Dom Ruinart. = La Préface & le Livre I. des Mémoires de S. Remi. = Dans l'Ouvrage d'Eccardus, intitulé : *Leges Francorum Salica, &c.* 1720, *pag.* 265 ; Annales Francici regni, &c. = Dagobertus Rex Argentinenſis, Henſchenii. = Au Spicilège de d'Achery, tom. II. *p.* 292, caput 1. de Geſtis Francorum. = Hiſtoriæ Ademari epitome, cum Notis Petri à ſancto Romualdo. = Hadriani Valeſii Geſta Francorum, tom. I. les trois premiers Livres. = Chronique des Rois de France : *Paris*, 1491. = Sidonii Apollinaris Opera. = De origine Hugonis Capeti, auctore Zampino. = L'Hiſtoire de Davila, au commencement. = L'Hiſtoire de l'ancien Gouvernement de la France, par Boulainvilliers, tom. I. *pag.* 1 *& ſuiv.* = Le Théâtre d'honneur de Favin, tom. I. *pag.* 103. = L'Hiſtoire Généalogique de la Maiſon de France, par Sainte-Marthe, *p.* 65.

= Les Recherches de Paſquier, Livre I. à la fin. = Les Œuvres de Fauchet, au Livre II. = Recueil des Rois de France, par du Tillet, *pag.* 1 *& ſuiv.* = Traité de la Loi Salique, par Malingre, *pag.* 1 *& ſuiv.* = Les Antiquités des Villes, &c. par du Cheſne, tom. I. *pag.* 80 juſqu'à 207. = Diſſertation ſur les enfans de Clovis, & ſur quelques uſages des Francs, par l'Abbé Lebeuf, inſérée dans ſes Diſſertations ſur l'Hiſtoire de Paris, tom. I. Pièce 32. = Les Mazures de l'Iſle-Barbe, Chap. I.]

ARTICLE II.

Traités & Ouvrages ſur les Mœurs, Uſages & Coutumes des François; ſur la Langue Françoiſe & les Antiquités.

☞ *Nota.* TOUT ce qui a trait aux Antiquités particulières à chaque Province, ſe trouvera rapporté ſous l'Hiſtoire de chacune de ces Provinces.]

15461. ☞ Dictionnaire hiſtorique des Mœurs, Uſages & Coutumes des François; contenant auſſi les établiſſemens, fondations, époques, anecdotes, progrès dans les Sciences & dans les Arts, & les faits les plus remarquables & intéreſſans arrivés depuis l'origine de la Monarchie juſqu'à nos jours; (par Alexandre LA CHENAYE DES BOIS): *Paris*, Vincent, 1767, *in*-8. 3 vol.

Voyez le *Journal de Verdun*, 1767, *Août*, *pag.* 99-105, & celui des *Sçavans*, 1767, *Novembre*, *p.* 816 *& ſuiv. in*-4.]

15462. Mœurs & Coutumes des François dans les différens temps de la Monarchie; par Louis LE GENDRE, Chanoine de Notre-Dame de Paris: *Paris*, Colombat, 1712, *in*-12.

Ce même Traité eſt imprimé avec ſon *Hiſtoire de France*: *Paris*, Cl. Robuſtel, 1718, *in-fol.* [& 1734, *in*-12.]

☞ C'eſt un Abrégé ou une compilation ſans ordre ni méthode, des différens Ouvrages ſur les Mœurs des François, depuis la fondation de leur Monarchie; ou plutôt ce ſont quelques Extraits de Du-Cange, de du Cheſne, &c. couſus enſemble.

Ce Livre eſt d'ailleurs aſſez bien écrit; mais il n'eſt bon que pour inſtruire des jeunes gens. On ne conſeillera jamais à quelqu'un qui voudra faire une étude ſérieuſe de l'Hiſtoire de France, de le lire. Il faut, tant que l'on peut, recourir aux originaux en fait d'Hiſtoire.

Voyez Lenglet, *Méth. hiſt. tom. II. p.* 247, 501: *tom. IV. pag.* 13. = *Journ. de Verdun, Octobre*, 1734. = *Journ. des Sçavans, Mars*, 1712. = *Mém. de Trév. Août*, 1712, & *Janv.* 1753. = *Mercure, Mars*, 1753.]

15463. ☞ De moribus Francorum, ab origine; auctore Joan. Dan. SCHOEPFLINO.

Dans ſon *Alſatia illuſtrata, tom. I.* (*Colmariæ*, 1751) *p.* 397 *& ſuiv.* Cet Article eſt ſçavant & très-inſtructif.]

15464. ☞ Coutumes de Beauvoiſis; par Meſſire Philippe DE BEAUMANOIR, Bailli de Clermont en Beauvoiſis (l'an 1283), Aſſiſes & bons uſages du Royaume de Jéruſalem (en 1099); par Meſſire Jean D'IBELIA, Comte de Japhé & d'Aſcalon, &c. (en 1250,) & autres anciennes Coutumes; le tout tiré des Manuſcrits, avec des Notes, Obſervations & un Gloſſaire pour l'intelligence des termes de nos anciens Auteurs; par Gaſpard THAUMAS DE LA THAUMASSIERE: *Bourges*, Fr. Toubeau, 1690, *in-fol.*

Ce Livre eſt un des plus utiles pour connoître les Mœurs & anciennes Coutumes des François, auſſi bien que l'ancien langage François, depuis le XIe ſiècle.]

☞ On peut conſulter pour les Mœurs & Coutumes des François, = le Traité de Forcadel, *de Gallorum Imperio & Philoſophiâ*, = Les Livres X. XI & XII. des Antiquités de Paris, par Sauval. = Les Eſſais hiſtoriques ſur Paris, de M. de Sainte-Foy. = Quelques Diſcours contenus dans les Mémoires de l'Abbé de Marolles. = La Préface des Mémorables Journées des François, par Girard. = Les Anecdotes Françoiſes: *Paris*, 1767, *in*-8. = L'Abrégé chronologique de M. le Préſident Hénault, = ſur-tout l'Hiſtoire de France de l'Abbé Velly, dans laquelle il s'eſt attaché particulièrement à cette partie, que les Hiſtoriens qui l'ont précédé avoient trop négligée.]

15465. ☞ Mſ. Mémoire ſur les avantages de la France; par M. DE PREMAGNY, de l'Académie de Rouen.

Dans les Regiſtres de cette Académie, 20 Juillet 1751.]

15466. ☞ Giges Gallus, Petro FIRMIANO auctore; acceſſere Somnia Sapientis: *Pariſiis*, 1658, *in*-4.

ZACHARIE DE LISIEUX, Capucin, s'eſt déguiſé ſous le nom de Firmian dans cet Ouvrage. Il y ſuppoſe un perſonnage, nommé Charmion, qui à l'aide d'un anneau pareil à celui de Giges, s'introduit dans l'intérieur de Paris & de la Cour; ce qui lui fournit matière à peindre les Vices, les Mœurs & les Coutumes de ſon temps. L'explication de cinq Songes d'Hermas, (Auteur des premiers ſiècles de l'Egliſe) fait le ſujet du ſecond Ouvrage, qui a le même objet que le premier. Ils ſont tous deux écrits d'un Latin aſſez pur, & d'un ſtyle aſſez clair; ils contiennent d'ailleurs une aſſez bonne critique.

Idem, cum Notis P. Gabr. LUBUZIT: *Ratiſbonæ*, 1736, *in*-8.

Le Giges Gallus du Père Firmian, traduit par ANTOINE DE PARIS, Capucin: *Paris*, 1663, *in*-12.]

15467. ☞ Sæculi Genius, Petro Firmiano auctore: *Pariſiis*, 1653, *in*-8.

Cet autre Ouvrage, du même Auteur, vaut beaucoup moins, à tous égards, que le premier. Il eſt d'ailleurs peu utile à l'Hiſtoire, ne contenant que des Réflexions théologiques & morales, pour la plupart.

Voyez ſur ces Ouvrages la *Méth. hiſt.* de Lenglet, *tom. IV. p.* 290. = *Iſagoge in not. ſcript. Hiſt. Gallic. part.* 2, *p.* 72.]

15468. ☞ Mſ. Eſſai ſur les différens génies du Peuple François; par M. GELOT, de l'Académie de Dijon.

Ce Mémoire a été lu à cette Académie le 7 Janvier 1746; il eſt conſervé dans ſes Regiſtres.]

15469. ☞ Mſ. Conſidérations ſur le génie des François, ſous François II. par M. DE GOMICOURT, de l'Académie d'Amiens.

Dans les Regiſtres de cette Académie.]

15470. ☞ Parallele des Romains & des François, par rapport au Gouvernement;

Digitized by Google

(par l'Abbé Bonnot DE MABLI, de Briançon): *Paris*, 1740, *in*-12. 2 vol.

Voyez ſur ce Livre, *Bibl. raiſon. tom. XXVIII. pag.* 289. = *Obſerv. ſur les Ecrits modernes, Lett.* 322-326. = *Journ. de Verdun, Octob.* 1740. = *Mém. de Trévoux, Février, Juin*, 1741. = *Journ. des Scav. Juillet & Octobre* 1740. = *Pour & contre*, N.° 289.]

15471. ☞ Lettre ſur le Parallele des Romains & des François; par l'Abbé MABLY. *Mercure*, 1740, *Octobre.*]

15472. ☞ Conſidérations ſur les Mœurs de ce ſiècle; par M. DUCLOS: 1751, *in*-12.]

15473. ☞ Lettres ſur les Anglois & les François, & ſur les Voyages; (par M. MURALT) 1725, ſans nom de lieu ni d'Imprimeur: *in*-8.

Il y a une Edition de 1726, à laquelle on a ajouté l'Apologie du caractère des Anglois & des François, la Défenſe de la ſixième Satyre de Boileau, & la Juſtification du Bel-eſprit François: *in*-12. 3 vol.]

15474. ☞ Apologie du caractère des Anglois & des François, &c. *Paris*, Briaſſon, 1726, *in*-12. 218 pages.)

Voyez le *Journal de Verdun, Août*, 1726.]

15475. ☞ Lettres d'un François; (par M. l'Abbé LE BLANC, Hiſtoriographe du Roi): *La Haye*, 1745, *in*-12. 3 vol.

Ces Lettres regardent les Mœurs, &c. des Anglois & des François: elles ſont au nombre de 92. Il y en a une Edition aſſez belle, de *Lyon*, 1758, *in*-12. 3 vol. C'eſt la cinquième.

L'Abbé le Blanc eſt de Dijon; ſes Lettres ſont en partie le fruit de ſon ſéjour en Angleterre: il y traite des mœurs & uſages des deux Nations, de leurs progrès dans les Sciences & dans les Arts, & de quantité d'autres ſujets qui ont également rapport à la France & à l'Angleterre. Les adreſſes de ces Lettres ſont preſque toutes miſes après coup. Il y a du bon & du très-bon, mais quelquefois auſſi trop de diffuſion, de l'inutile, &c. La Préface, qui eſt longue, eſt utile & bien écrite.]

15476. ☞ La différence du Patriotiſme national chez les François & chez les Anglois; par M. BASSET DE LA MARELLE, premier Avocat-Général au Parlement de Dombes: *Paris*, 1766, *in*-8. (84 pages.)]

15477. ☞ Lettres Françoiſes & Germaniques, ou Réflexions ſur les François & les Allemands: *Londres*, 1740, *in*-8.]

15478. ☞ En quoi la piété des François diffère de celle des Eſpagnols, dans une profeſſion de même Religion: *Paris*, 1658, *in*-4.]

15479. ☞ L'accord des Lettres & des Armes chez les François; par M. CARQUET, de la Ville de Caſtel-Sarraſin; Pièce de Poéſie, qui a remporté en 1747 le prix à l'Académie de Montauban.]

15480. ☞ Lettre ſur le goût des François en matière de Littérature; par M. GAILLARD, Avocat. *Mercure*, 1752, *Mai.*]

15481. ☞ Lettre d'un Sicilien, contenant une critique de Paris & des François: 1714, *in*-12.]

15482. ☞ Symphoriani CHAMPERII, Opera varia: *Lugduni*, Guenyard, 1507, *in*-4. Gothiq.

On trouve à la fin:

Trophæum Gallorum quadruplicem eorumdem continens Hiſtoriam, in quatuor Libros. Primus, de Galliæ diviſione, de Gallorum origine, de eorum adversùs alias Nationes victoriis; de Caroli VIII. & Ludovici XII. Francorum Regum præclare geſtis, & de ejuſdem Ludovici Regis ingreſſu in urbem Genuenſem; de Gallorum commendatione ex aliarum Nationum teſtimoniis. = Secundus, de Commendatione & antiquitate Civitatis Lugdunenſis, de ejuſdem Civitatis Viris illuſtribus. = Tertius, de Scriptoribus famatis, qui in partibus Galliæ viguerunt. = Quartus, de Gallis Pontificibus, & Apologia in Galliæ Calumniatorem Statûs Eccleſiaſtici apud Aveniones, continens tranquillitatem.

Tout ce que Champier rapporte ici eſt fort abrégé. On peut en recueillir que les Gaulois ont été un peuple très-brave & fort renommé. Leur nom vient, ſelon lui, du mot *Gal*, qui ſignifie du lait.]

15483. ☞ De Republicâ & Linguâ Francicâ ac Gothicâ, deque diverſis Ordinibus Gallorum veteſtis & hodiernis, necnon de primâ Senatuum origine & Magiſtratibus Artis Militaris; adjectâ Francicarum antiquitatum & Urbium ſerie Latino-Gallicis aphoriſmis explicata; auctore Juliano TABOETIO, Juriſconſulto ad prætorianum & Auguſtalem ſenatum ultimæ cognitionis auſpicia & dictatorias in Comitatu Regio faſces agentem: *Lugduni*, 1559, *in*-4.

Voyez ſur ce Livre & ſon Auteur, les *Singularités hiſtoriques* de Dom Liron, *tom. I. pag.* 425.

C'eſt un mélange ſur l'Hiſtoire de France: l'Auteur s'eſt attaché principalement à ce qui regarde la Juſtice & la Profeſſion des armes, les Offices & Dignités, la Langue Françoiſe, qu'il dit être compoſée du Grec, du Latin, du Gaulois & du Gothique: il a fait quelques recherches à cet égard, comme ſur la nature des Fiefs.

Cet Ouvrage eſt fort abrégé, & il ſeroit à ſouhaiter que l'Auteur eût apporté plus d'ordre dans ſa diſtribution; au reſte, il eſt écrit d'un Latin fort clair & d'un ſtyle très-concis. Il y a pluſieurs choſes utiles; mais elles ſe trouvent dans de plus grands Ouvrages, tels que ceux de Paſquier, le Gloſſaire de Du-Cange, & autres.]

15484. ☞ Joachimi PERIONII, Benedictini Cormæriaceni, Dialogorum de Linguæ Gallicæ origine, ejuſque cum Græca cognatione, Libri quatuor: *Pariſiis*, 1555, *in*-8.

Dans le Livre I. l'Auteur établit qu'attendu la confuſion des Langues qui ſe fit à la Tour de Babel, il n'eſt pas poſſible d'aſſurer que la Langue Hébraique ſoit plus ancienne qu'aucune autre, parcequ'il s'en forma alors une grande quantité, toutes différentes, toutes de même date; qui, lors de la diſperſion qui ſuivit, furent portées dans différentes Régions du monde. Il prétend enſuite que la Langue Grecque fut la première qui fut introduite dans les Gaules, par Samothès ou Dis, fils de Japheth; mais malheureuſement pour lui il appuie preſque tout ſon ſyſtême ſur le témoignage de Bérose & de Manethon, Auteurs, comme l'on ſçait, ſuppoſés par Annius de Viterbe. Ainſi cette première Partie eſt la moindre de ſon Ouvrage; mais les trois dernières, dans leſquelles il s'attache à comparer avec le Grec pluſieurs mots, accents & prononciations de la Langue Françoiſe, ſont infiniment plus curieuſes & plus eſtimables.

Digitized by Google

On trouve à la tête de cet Ouvrage un Index alphabétique très-ample, qui peut ſervir auſſi de Table étymologique. Il paroît, par le Privilège, que ce Livre avoit été traduit en François par l'Auteur : je ne ſçai ſi la traduction a été imprimée. Selon le Père le Long, Périonius eſt mort en 1559.]

15485. ☞ Diſſertation ſur les principes de l'étymologie, par rapport à la Langue Françoiſe ; par M. FALCONET. *Mém. de l'Acad. des Inſcript. & Belles-Lettres, tom. XX. pag.* 1.]

15486. ☞ Dictionnaire étymologique, ou Racines des plus beaux mots que la Langue Françoiſe a empruntés des autres qui ſont originelles ; par C. B. *Genève*, Widerhold, 1666, *in*-12.]

15487. ☞ Cl. MILATERIUS de vocabulis quæ Galli à Judæis didicerunt, Grammatica Gallica : Henr. Stephani, 1557, *in*-8.]

15488. ☞ Etymologie des mots François qui tirent leur origine de la Langue Grecque, en forme de Dictionnaire ; par Jules-Céſar DE BERNIERES : *Paris*, 1644, *in*-12.]

15489. ☞ Obſervations ſur la conformité du Grec vulgaire avec notre Langue ; par M. (Pierre Nic.) BONAMY. *Mém. de l'Ac. des Inſcr. & Belles-Lettres, tom. XXIII. p.* 250.]

15490. ☞ Annotationes ad Franco-Galliam : Joh. Henrici OTTII.

C'eſt un Gloſſaire de mots François tirés de la Langue Germanique. Il ſe trouve dans l'Ouvrage de Leibnits, intitulé : *Collectanea etymologica, &c. Hannoveræ*, 1717, *in*-8. *part.* 1, *pag.* 1.]

15491. ☞ Dictionnaire étymologique de la Langue Françoiſe, par M. (Gilles) MÉNAGE, avec les Origines Françoiſes de M. CASENEUVE ; les Additions du R. P. JACOB, & de M. Simon de VALHEBERT ; le Diſcours du R. P. BESNIER, ſur la ſcience des étymologies, & le Vocabulaire hagiologique de M. l'Abbé CHASTELAIN : nouvelle Edition, dans laquelle, outre les Origines & les Additions ci-deſſus, qu'on a inſérées à leur place, on trouvera encore les étymologies de MM. HUET, LE DUCHAT, DU VERGY, & pluſieurs autres ; le tout mis en ordre, corrigé & augmenté ; par A. F. JAULT, Docteur en Médecine, & Profeſſeur en Langue Syriaque au Collège Royal ; auquel on a joint le Dictionnaire des termes du vieux François, ou le Tréſor des recherches ou antiquités Gauloiſes & Françoiſes de BOREL, augmenté des mots qui y étoient oubliés, extraits des Dictionnaires de MONET & NICOT, & des Auteurs anciens de la Langue Françoiſe : *Paris*, Briaſſon, 1750, *in-fol.* 2 vol.

On trouve à la tête une petite Epître de M. FORMEY, Secrétaire de l'Académie de Berlin, & une Vie de Ménage. *Voyez* l'Extrait de ce Livre dans le *Journal de Verdun, Décembre*, 1750.]

15492. ☞ Dictionnaire du vieux langage François, &c. par M. DE LA COMBE : *Paris*, 1766, *in*-8.

Supplément, &c. par le même : *Paris*, 1767, *in*-8.

On trouve à la tête de ce Supplément une Préface ou un Coup-d'œil ſur les progrès de la Langue & de la Poéſie Françoiſe, avec quelques fragmens des Troubadours & de nos plus anciens Poëtes, depuis Charlemagne juſqu'à François I.]

15493. ☞ Mſ. Gloſſaires des anciens mots des Langues de la Province d'Anjou, du Poitou, de la Normandie, & du Lyonnois, lus en partie dans les Aſſemblées de la Société Littéraire d'Orléans ; en 1749.

Ces Ouvrages ſont accompagnés de notes critiques, hiſtoriques & étymologiques, & de réflexions ſur pluſieurs expreſſions qui ne ſont plus du bel uſage. Ils ne peuvent qu'être très-utiles pour l'intelligence des Manuſcrits, des anciennes Chartes, des Titres, & des autres Monumens de cette eſpèce. *Voyez* le *Journal de Verdun*, 1749, *Février, pag.* 182.]

15494. ☞ Gloſſarium ad Scriptores mediæ & infimæ Latinitatis ; auctore Carolo DU FRESNE, Domino DU CANGE, Regi à conſiliis, & Franciæ apud Ambianos Quæſtore : Editio nova ; auctior & locupletior, operâ & ſtudio Monachorum Ordinis S. Benedicti è Congregatione ſancti Mauri, (D. LOBINEAU, D. GUESNIER, D. TOUSTAIN, D. Maur D'ANTINE) : *Paris*, Oſmond : 1733, *in-fol.* 6 vol.

Cet Ouvrage renferme quantité de choſes ſur les antiquités, les uſages, &c. de la France. Le Tome I. contient les Lettres A & B. On trouve à la tête : Le Portrait de l'Auteur : Præfatio nova (par les nouveaux Editeurs :) Epiſtola Steph. BALUZII Tutelenſis, ad v. clar. Euſebium Renaudotum, de vitâ & morte Car. Dufreſnii Cangii, avec ſon Epitaphe & la Liſte de ſes Ouvrages : Præfatio (ampliſſima & exquiſitiſſima) Caroli du Freſne du Cange, ad Gloſſarium, & de cauſis corruptæ Latinitatis.

Tome II. C.-D.
Tome III. E.-K.
Tome IV. L.-O.
Tome V. P.-R.
Tome VI. S.-Z.

On trouve différens Gloſſaires François : = Dans la Coutume de Beauvoiſis de Beaumanoir. = Dans l'Hiſtoire de S. Louis, de Joinville, dans celle de la Chaize, & dans celle imprimée au Louvre en 1761. = Dans l'Hiſtoire de Bretagne de Dom Lobineau, tom. II. à la fin, & dans les Preuves de Dom Maurice, au tom. III. à la fin. = Dans l'Hiſtoire de Paris, de Félibien, tom. III. = Dans le Traité de la Nobleſſe, &c. de Larroque. = Dans le Recueil des Chanſons du Roi de Navarre. = Dans les Œuvres de Paſquier. = Dans les Mélanges de Saint-Julien Baleure, &c.]

15495. ☞ Mſ. Gloſſarium novum, &c. ſeu Supplementum ad auctiorem Gloſſarii Cangiani editionem, &c. collegit & digeſſit D.P. Carpentier, &c. *Pariſiis*, le Breton, &c. 1766, *in-fol.* 4 vol.

Tome I. A-C. = Tome II. D-M. = Tome III. N-Z. = Tome IV. Index Auctorum, &c. Index rerum. Gloſſaire François A-Z. Diſſertatio Cangii de Imperatorum Conſtantinopolitanorum, ſeu de Inferioris Ævi vel Imperii, uti vocant, Numiſmatibus, cum figuris. Cet Ouvrage paſſe pour excellent.]

15496. ☞ Les origines de quelques coutumes anciennes, & de pluſieurs façons de parler triviales, avec un vieux Mſ. en vers, touchant l'origine des Chevaliers Bannerets ; (par M. DE BRIEUX) : *Caen*, 1672, *in*-12.

Coſtar, dans un Mémoire qui ſe trouve *pag.* 328, *tom. II.* des *Mémoires de Littérature* du Père Des-Molets, parle de l'Auteur en ces termes : « De Brieux » Moiſſant, Conſeiller au Parlement de Metz, fait fort » bien des vers : il en a fait ſur ſon coq qui ſont excel- » lens. Il demeure à Caën, où il tient l'Académie des » beaux eſprits ».]

15497. ☞ De Linguis in Franciæ Regno ; auctore Joan. Dan. SCHŒPFLINO.

Dans ſon *Alſatia illuſtrata*, *tom. I.* (*Colmariæ*, 1751, *in-fol.*) *pag.* 807 *& ſuiv.*]

15498. ☞ Révolutions de la Langue Françoiſe, depuis Charlemagne juſqu'à S. Louis.

Ce Diſcours ſe trouve dans le tom. I. des *Chanſons du Roi de Navarre*, Edition de 1742, rapportées ci-après, Article des *Reines*, *&c.*]

15499. ☞ Obſervations ſur la Langue Françoiſe ou Romance, formée du Latin ; par D. Antoine RIVET, Bénédictin.

Elles ſe trouvent au commencement des Avertiſſemens des tom. VII & VIII. de ſon *Hiſtoire Littéraire de la France*. Il y prouve que le Latin a été une Langue vulgaire dans les Gaules, juſqu'à ce que de ſa corruption ſe ſoit formée la Langue Romance, & que cette dernière a été employée vers le milieu du XIIe ſiècle à écrire pour la poſtérité.]

15500. ☞ Diſcours hiſtorique ſur l'origine de la Langue Françoiſe ; par M. ENLART DE GRANDVAL, Conſeiller au Conſeil Supérieur d'Artois ; lu à la Société Littéraire d'Arras. *Mercure*, 1757, *Juin*, IIe vol. & *Juillet.*]

15501. ☞ Lettre de M. LEVESQUE DE LA RAVALIÈRE, à l'Auteur du Diſcours précédent. *Ibid. Août.*]

15502. ☞ Diſſertation ſur l'origine de la Langue Françoiſe, & un Eſſai de Gloſſaire ; par M. BARBAZAN, à la tête de l'Ouvrage intitulé : *Ordene de Chevalerie : Lauzanne*, (*Paris*,) 1759, *in*-12.

L'Auteur prétend que la Langue Françoiſe vient de la Latine : l'opinion contraire a été ſoutenue par M. (Leveſque) de la Ravalière.]

15503. ☞ De l'origine de la Langue Françoiſe : Diſſertation où l'on recherche en quel temps elle a commencé à devenir vulgaire ; par D. Jean LIRON.

Dans ſes *Singularités hiſtoriques* : *Paris*, 1734, *tom. I. pag.* 103-133.]

L'Auteur conjecture que la Langue Romance ou vulgaire, commença ſous le gouvernement de Charles-Martel, & que le Latin ne fut plus entendu du peuple ſous le règne de Pepin, & au commencement de celui de Charlemagne.]

15504. ☞ Que la Langue Latine étoit vulgaire parmi les Gaulois dans le VIe ſiècle ; par le même.

Dans ſes *Singularités hiſtoriques*, *tom. III. pag.* 100.]

15505. ☞ Remarques ſur les origines de la Langue Françoiſe par M. Ménage ; par le même D. LIRON.

Dans le tom. I. du même Ouvrage, *pag.* 135-138. Ces Remarques, qui ſont contre le Père Mabillon, ſont un Supplément à l'article précédent.]

15506. ☞ Diſſertation ſur les cauſes de la ceſſation de la Langue Tudeſque en France, & ſur le ſyſtême du Gouvernement pendant le règne de Charlemagne & de ſes ſucceſſeurs ; par M. (Pierre Nic.) BONAMY, du 16 Juillet 1751. *Mem. de l'Acad. des Inſcript. & Belles-Lettres*, *tom. XXIV. pag.* 657.]

15507. ☞ Réflexions ſur la Langue Latine vulgaire, pour ſervir d'introduction à l'Explication des ſermens en Langue Romance, prononcés par Louis de Germanie, & par les Seigneurs, Sujets de Charles-le-Chauve, dans l'Aſſemblée de Straſbourg, en 842 ; par le même. *Mém. de l'Acad. des Inſcript. & Belles-Lettres*, *tom. XXIV. pag.* 603.]

Dans ces deux Mémoires, qui ſont très-étendus, l'Auteur tâche de prouver que la Langue Latine s'eſt introduite dans les Gaules pendant 400 ans que les Romains y dominèrent, & qu'elle y a fait diſparoître la Langue Celtique ; que les François, Nation Germanique, s'étant établis dans les Gaules, ceſsèrent de parler la Langue Tudeſque, & n'en eurent plus qu'une qui leur étoit commune avec les Gaulois. Cette Langue n'étoit point celle qu'on trouve dans Cicéron, & dans les autres Auteurs de la bonne Latinité ; elle ne s'apprenoit pas par principes ; mais c'étoit une Dialecte vulgaire que parloient ceux qui n'avoient pas étudié, & qui étoit preſque auſſi différente de l'autre que la Langue Françoiſe, à qui elle a donné l'origine, diffère des Dialectes des différentes Provinces, ou du langage de nos Payſans.]

15508. ☞ Explications des ſermens en Langue Romance, que Louis, Roi de Germanie & les Seigneurs François, Sujets de Charles-le-Chauve, firent à Straſbourg en 842 ; par M. BONAMY. *Mém. de l'Acad. des Inſcriptions & Belles-Lettres*, *tom. XXVI. pag.* 638.]

15509. ☞ Remarques de M. DE LA RAVALIERE, ſur la Langue vulgaire de la Gaule, depuis Céſar juſqu'au règne de Philippe-Auguſte. *Hiſt. de l'Acad. des Inſcript. & Belles-Lettres*, *tom. XXIII. pag.* 244.]

15510. ☞ Remarques ſur la Langue Françoiſe, des XIIe & XIIIe ſiècles, comparée avec les Langues Provençale, Italienne & Eſpagnole, dans les mêmes ſiècles ; par M. DE LA CURNE DE SAINTE-PALAYE. *Mém. de l'Acad. des Inſcript. & Belles-Lettres*, *tom. XXIV. pag.* 671.]

15511. ☞ Recherches ſur les plus anciennes Traductions en la Langue Françoiſe ; par M. l'Abbé (Jean) LEBEUF : 1741. *Mém. de l'Acad. des Belles Lettres*, *tom. II.*]

15512. ☞ Projet d'un Gloſſaire François ; (par M. DE LA CURNE DE SAINTE-PALAYE) : *Paris*, 1756, *in*-4.

Ce Gloſſaire s'imprime actuellement au Louvre, &

ſera en quatre ou cinq volumes *in-fol.* Cet Ouvrage eſt le fruit d'un long & pénible travail, & ne peut manquer d'être très-utile, partant d'une auſſi bonne main.

Le Supplément aux Mémoires de Philippe de Commines, *pag.* 1 *& ſuiv.* édition de 1713, *in*-8. contient une eſpèce d'Hiſtoire du progrès des Lettres en France.

La Préface du Tréſor des Antiquités Gauloiſes & Françoiſes de Borel, traite des progrès & des changemens des Langues, particulièrement de la Françoiſe.]

15513. ☞ Diſcuſſion Littéraire ſur la chevelure des anciens Francs, ſur ce qu'avoit de particulier celle des Rois & Princes de cette Nation; s'il y avoit entre les différens Sujets, & les différens Ordres de la Monarchie, une façon différente de porter les cheveux; par M. l'Abbé (Jean) LEBEUF.

Ce morceau forme l'Article IV. de la Diſſertation (de M. Lebeuf) ſur pluſieurs points de l'Hiſtoire des Enfans de Clovis I. &c. indiquée ci-après.]

15514. ☞ Mſ. De Francorum ſpecie, cultu & Capillitio: *in-fol.*

Dans le Cabinet de M. d'Eſbiey, Fiſcal de la Prévôté Royale de Born, à S. Julien, en Guienne.]

15515. ☞ Le conſeil que Pierre DE FONTAINES donne à ſon ami, ou Traité de l'ancienne Juriſprudence des François.

On le trouve à la fin de l'*Hiſtoire de S. Louis*, par Joinville, édition de du Cange: *Paris*, 1668, *in-fol.*]

15516. ☞ Les établiſſemens de S. Louis, avec les Obſervations de du Cange.

Il eſt dans le même Ouvrage.]

15517. ☞ Diſſertatio ſingularis de Juriſdictione Colonaria & Curiis Dominicalibus veterum Francorum & Saxonum; ſive Demonſtratio Hiſtorico-Politico-Juridica, quòd nobiles & reliqui Domini proprietarii Juriſdictionem quamdam inferiorem ſive colonariam, prædiariam & ſolariam, in homines proprios, colonos & ruſticos, ſervilis conditionis, olim habuerint, & privatâ auctoritate exercuerint, &c. exhibita ab Hermanno Adolpho MEINDERS, Juriſc. Bilefeldienſi: *Lemgoviæ*, 1713, *in*-4.]

15518. ☞ Diſſertation ſur les cauſes & les ſuites de l'Eſclavage chez les Romains, les Gaulois & les Francs; par M. ARTUS, Maréchal de Camps & Directeur des Fortifications.

Dans le *Recueil II.* de l'Académie de la Rochelle: *Paris*, Thibouſt, 1752, *pag.* 2 *& ſuiv.*]

15519. ☞ Diſſertation (Académique) ſur la Servitude & ſon abolition en France; par M. DE GLATIGNY, Avocat-Général de la Cour des Monnoies de Lyon.

Dans les *Œuvres poſthumes* de l'Auteur: *Lyon*, Duplain, 1758, *in*-8.

L'Auteur diſcute l'état des Eſclaves dans les Gaules ſous la première & la ſeconde Race; leurs différens ordres & les différentes manières dont ils pouvoient recouvrer leur liberté; les Formules uſitées en pareil cas, & les raiſons qui ont proſcrit pour toujours la Servitude du Royaume. Il en fixe l'époque à l'an 1315, ſous Louis X. dit le Hutin.]

15520. ☞ Mémoire pour l'entière abolition de la Servitude en France, ou Mémoire pour les Habitans de Sivry-la-Perche, près Verdun, &c. par M. DAMOURS, Avocat aux Conſeils: *Paris*, Chenault, 1765, *in*-4. 78 pages.

L'Auteur, à l'occaſion d'une Cauſe particulière (entre le Chapitre de Verdun & les Habitans de Sivry-la-Perche, au ſujet d'un droit général de main-morte,) a fait des recherches curieuſes & intéreſſantes pour notre Hiſtoire. Il expoſe dans ce Mémoire les cauſes de la Servitude qui a ſubſiſté en France pendant pluſieurs ſiècles, ce qui concerne ſon abolition, ainſi que le droit de main-morte.]

15521. ☞ Remarques ſur les anciennes Manumiſſions, &c. à l'occaſion de diverſes antiquités du Tréſor de Notre-Dame de Paris; par M. (Jean) LEBEUF. *Diſſertations ſur l'Hiſt. &c. tom. I. Paris*, 1739, *p.* 75-102.]

15522. ☞ Réflexions de M. DE LA MOTTE-CONFLANS, Avocat au Parlement, ſur les différentes ſignifications du terme de main-morte.

Recherches ſur les Servitudes, & particulièrement ſur le droit de main-morte; par le même.

Notes du même, ſur les Deshérences.

Ces trois Pièces ſont dans le *Journ. de Verdun*, 1750, *Janvier, Août & Décembre.*]

15523. ☞ Recherches du même, ſur les Albergues. *Journ. de Verdun*, 1751, *p.* 285.

Les rentes connues en France ſous le nom d'Albergues, ne ſont autre choſe que les redevances qu'il eſt d'uſage de ſe réſerver lors de l'aliénation de quelques Domaines à titre de propriété incommutable.

Voyez encore ſur cette matière, le *Journ. de Verdun*, 1748, *Octobre, pag.* 257.]

15524. ☞ De la ſignification du mot *Regnum*, dans quelques Hiſtoriens du Bas-Empire, ſur-tout dans ceux qui ont écrit de la Monarchie Françoiſe; par M. l'Abbé (René d'Aubert) DE VERTOT.

Cette Diſſertation ſe trouve dans l'*Hiſt. de l'Acad. des Inſcr. & Belles-Lettres, tom. I. pag.* 162.]

15525. ☞ J. Mar. FLORINI, Hiſt. & Eloquent. in Academia Naſſavica Profeſſ. de Campo Francorum Madio (Martio) Diſſertatio.

Cette Diſſertation, qui traite des Champs de Mars, c'eſt-à-dire des combats ſinguliers qui ſe donnoient tous les ans, le premier de Mars, chez les anciens Francs, eſt la quatrième & dernière du tom. I. du Recueil publié par l'Auteur ſous ce titre: *Opuſcula varia, &c. Herborna*, 1735, *in*-4.]

15526. Diſſertation ſur les ſermens uſités chez les François; par René D'AUBER DE VERTOT, de l'Académie Royale des Inſcriptions & Belles-Lettres.

☞ Cette Diſſertation eſt imprimée au tom. II. des *Mémoires* de cette Académie, *pag.* 648. Que de recherches ſolides & curieuſes dans cette Pièce! Nos anciens uſages y ſont diſcutés avec une pénétration digne de ſon

Digitized by Google

ſon Auteur ; & l'on y voit, avec plaiſir, les différentes Formules du ſerment uſitées ſous les trois Races de nos Rois, tant par ces Princes que par leurs Sujets.]

15527. ☞ Sur le Jugement par l'eau froide, & formalités qui s'y obſervoient.

On trouve ce morceau imprimé dans les *Annales* du Père le Cointe, *tom. VIII. pag.* 85.]

15528. ☞ Mémoire ſur les Epreuves par le Duel & par les Élémens, communément appellées Jugemens de Dieu par nos anciens François ; par M. Duclos.

Ce Mémoire eſt imprimé au tom. XV. de ceux de l'*Académie des Inſcriptions & Belles-Lettres, pag.* 617. Les principales eſpèces d'Epreuves, dont parle M. Duclos, ſe réduiſent à trois, ſçavoir le ſerment & l'ordalie, ou l'épreuve par les élémens, le feu & l'eau. Il examine ce que c'étoit que ces Epreuves, & ce qui s'y pratiquoit ; il en fait voir les progrès & la fin, & quelle idée on doit en concevoir. Cette Pièce eſt pleine de recherches curieuſes.]

15529. ☞ Eſſai ſur le luxe : 1764, *in*-12.]

15530. ☞ Mémoire ſur les uſages obſervés par les François dans leurs repas, ſous la première Race de nos Rois ; par M. l'Abbé Jean Lebeuf. *Mém. de l'Acad. des Inſcr. & Belles-Lettres, tom. XVII. pag.* 191.

Cette curieuſe & ſçavante Diſſertation réunit, ſous un même point de vue, les paſſages qui concernent la pratique des anciens Francs établis dans les Gaules, & leurs uſages dans les repas.]

15531. ☞ De l'Etabliſſement des Loix ſomptuaires parmi les François ; par M. l'Abbé (René Auber) de Vertot. *Mém. de l'Acad. des Inſcr. & Belles-Lettres, tom. VI. pag.* 727.]

15532. ☞ De la biſarrerie des modes & des uſages.

Ce morceau curieux & intéreſſant, eſt imprimé dans les *Variétés hiſtoriques.*]

15533. ☞ Le mal de Naples ; ſon origine & ſes progrès en France.

Ce petit Traité ſe trouve à la ſuite des *Mémoires hiſtoriques ſur les amours des Rois de France : Paris,* 1739, *in*-12.]

15534. ☞ Conjectures ſur ce qu'on appeloit Galère ſubtile, du temps de Charles IX. par M. le Comte de Caylus.

Elles ſont imprimées dans le tom. XXIII. des *Mém. de l'Acad. des Inſcript. & Belles-Lettres, pag.* 290.]

15535. ☞ Réflexions ſur la biſarrerie de différens uſages qui ont paru & qui paroiſſent encore dans le monde ; par M. Capperon, ancien Doyen de S. Maixent.

Ces Réflexions, avec leur ſuite, ont paru dans les *Mercures* de *Janvier, Février* & *Juin* 1732, & dans ceux de *Juin* & *Juillet* 1733.]

15536. ☞ Lettre de M. R. L. D. au ſujet d'un Manuſcrit de la Bibliothèque de M. Séguier, (ſur les gratifications de quelques Villes de France.)

Elle eſt imprimée dans le *Mercure* du mois de *Mars* 1734.]

15537. ☞ Extrait d'une Lettre écrite de Picardie, ſur des dénominations populaires, & ſur la cauſe pour laquelle les noms de Le Roi & Le Prince ſont ſi communs en France. *Mercure,* 1735, *Février.*]

15538. ☞ Explication d'un terme ſingulier, (*Priſio*) d'anciens Statuts Synodaux du XIIIe ſiècle.

Elle eſt imprimée dans le *Mercure* du mois de *Mai* 1735.]

15539. ☞ Lettre écrite par M. R. D. G. [Ribaud de Ganat] en Bourbonnois, au ſujet du jour des Etrennes.

Elle eſt imprimée dans le *Mercure* du mois de *Juillet* 1735.]

15540. ☞ Extrait d'une Lettre écrite d'Orléans, par M. D. P. [Daniel Polluche] où l'on recherche ſi, lorſqu'en France l'uſage s'introduiſit de commencer l'année à Pâques, on continua de donner des Etrennes le premier jour de Janvier.

Il eſt imprimé dans le *Mercure* de *Décembre* 1735.]

15541. ☞ Lettre de M. Maillart, au ſujet de la date d'avant ou après Pâques, qui ſe trouve dans les titres antérieurs à l'année 1566.

Elle eſt imprimée dans le *Mercure* du mois de *Juin* 1736.]

15542. ☞ Lettre de M. A. G. B. D. A. à P. [Antoine-Gaſpard Boucher d'Argis, Avocat à Paris] ſur le temps auquel on a commencé en France de ſe ſervir de Carroſſes.

Elle eſt imprimée dans le *Mercure* de *Septembre* 1737.]

15543. ☞ Diſſertation hiſtorique ſur les Manufactures ; par M. Juvenel.

Elle eſt imprimée dans le *Mercure* du mois de *Mars* 1738, & dans ſes *Eſſais ſur l'Hiſtoire des Belles-Lettres, Sciences & Arts.*]

15544. ☞ Examen hiſtorique ſur les Jeux de haſard, & ſur ce qui les a produits ; par M. Benneton de Perrin.

Cet examen eſt imprimé dans le *Mercure* des mois de *Septembre* & *Octobre* 1738.]

15545. ☞ Lettre ſur le titre de Mercure de France, & ſur l'antiquité des fenêtres à verre dans le Royaume.

Elle eſt imprimée dans le *Mercure d'Octobre* 1738.]

15546. ☞ Sentiment ſur l'origine du Poiſſon d'Avril.

Il eſt imprimé dans le *Journal de Verdun, Juin,* 1749.]

15547. ☞ Lettre de M. L. ſur le Feu de la Saint-Jean.

Autre de M. l'Abbé Lebeuf, ſur le même ſujet.

Ces deux Lettres ſont imprimées dans le *Journal de Verdun, Juin* 1749, & *Août* 1751.]

15548. ☞ Lettre de M. Dreux du Radier, ſur quelques manières de parler proverbiales.

Obſervations du même, ſur le dicton : Attendez-moi ſous l'orme.

Réponſe de M. LEBEUF.

Ces trois Pièces ſont imprimées dans le *Journal de Verdun, Septembre & Décembre* 1750, & *Mars* 1751.]

15549. ☞ Lettre du même, ſur l'uſage de boire à la ſanté.

Lettre de M. DE LA MOTTE-CONFLANS, ſur le même ſujet.

Ces deux Lettres ſont imprimées dans le *Journal de Verdun, Février & Juin*, 1751.]

15550. ☞ Lettre du Sieur BONNEVIE, ſur le Dimanche des Bordes, & ſur celui des Bures.

Elle eſt imprimée dans le *Journal de Verdun, Février*, 1751.]

15551. ☞ Obſervations de M. l'Abbé LEBEUF, ſur le gras des Samedis d'après Noël, qui eſt permis à Paris & ailleurs.

Elles ſont imprimées dans le *Journal de Verdun, Juillet*, 1751.]

15552. ☞ Conjectures ſur la Reine Pedauque, où l'on recherche quelle pouvoit être cette Reine, & à cette occaſion ce qu'on doit penſer de pluſieurs figures anciennes priſes juſqu'à préſent pour les Statues des Princes & Princeſſes de France. *Hiſt. de l'Acad. des Inſcr. & Bell. Lettr. t. XXIII. pag.* 227.]

15553. ☞ Mſ. Diſſertation ſur la Reine Pedauque ; par M. BULLET, Profeſſeur de Théologie, Doyen de l'Univerſité de Beſançon, & Membre de l'Académie de cette Ville.]

15554. ☞ Mſ. Diſſertation ſur le prétendu Combat du Chien de Montargis ; par le même.

Ces deux Diſſertations ſont conſervées dans les Regiſtres de l'Académie de Beſançon.]

15555. ☞ Diſſertation ſur le Feſtin du Roi-boit, dont on fixe l'origine au XIVe ſiècle, & dont on décrit les variétés & les progrès en France ; par le même : *Beſançon*, Charmet, 1762, *in*-12.]

15556. ☞ Diſſertation ſur la coutume à laquelle un événement, rapporté dans pluſieurs des Hiſtoriens de Paris, a donné lieu ; (le Feu de la rue aux Ours) : *in*-12.]

15557. ☞ Mémoire ſur quelques antiquités du Diocèſe de Bayeux ; par M. l'Abbé LEBEUF. *Mém. de l'Acad. des Inſcript. & Belles-Lettres, tom. XXI. pag.* 489.]

15558. ☞ Remarques ſur quelques antiquités de Périgueux. *Ibid. tom. XXIII. Hiſt. pag.* 201.]

15559. ☞ Mémoire ſur une Inſcription découverte l'an 1754, à Périgueux. *Hiſt. de l'Acad. des Inſcript. & Belles-Lettres, tom. XXVII. pag.* 171.]

15560. ☞ Sur deux Antiquités trouvées dans des pierres de nature différente ; (par M. le Comte DE CAYLUS. *Ibid. pag.* 174.]

15561. ☞ Examen d'un paſſage de Grégoire de Tours, ſur le temps où l'on a commencé d'enterrer les morts dans les Cités. *Ibid. pag.* 176.]

15562. ☞ Conjecture ſur l'uſage des ſouterrains qui ſe trouvent en grand nombre en Picardie. *Ibid. pag* 179.]

15563. ☞ Mémoire pour ſervir à l'Hiſtoire de la Fête des Foux, qui ſe faiſoit autrefois dans pluſieurs Egliſes ; par M. DU TILLOT, Gentilhomme ordinaire de S. A. R. Monſeigneur le Duc de Berry : *Lauſanne & Genève*, Bouſquet, 1741, *in-fol. Paris*, 1751, *in*-12.

Voyez ce qui en eſt dit dans les *Obſervations ſur les Ecrits modernes, Lettre* 425. = *Bibliothèque des Auteurs de Bourgogne, tom. I. pag.* 421. = *Mélanges hiſt. & philoſoph. tom. I. pag.* 134. = *Mercure*, 1742, *Août.*]

15564. ☞ Extrait des Mémoires pour ſervir à l'Hiſtoire de la Fête des Foux ; (par M. DU TILLOT) & Remarques de M. l'Abbé D'ARTIGNY, ſur quelques autres Fêtes pareilles : tom. IV. *pag.* 278, & tom. VII. *pag.* 67, des *Mémoires de Littérature d'Artigny : Paris*, Debure, 1749 *& ſuiv. in*-12.]

15565. ☞ Obſervations ſur la Fête des Foux ou des Innocens, (au ſujet des Remarques de l'Abbé d'Artigny). *Journal de Verdun, Octobre*, 1751.]

15566. ☞ De l'origine de la Fête des Foux, & de la Mère folle de Dijon.

Dans les *Variétés hiſtoriques, &c.*]

15567. ☞ Lettre d'un Gentilhomme de Bourgogne, (M. DU TILLOT) écrite à M. Moreau de Mautour, au ſujet des Mémoires ſur la Fête des Foux. *Merc. Janv.* 1742.

☞ Lettre au ſujet des Mémoires ſur la Fête des Foux. *Mercure, Janvier*, 1743.]

15568. ☞ Lettre écrite à M. DE ***, ſur l'explication d'un terme de la Baſſe Latinité, donné dans le Mercure du mois d'Avril dernier : *Abbas Cornadorum*, &c. *Mercure, Juillet*, 1725.

Cette Lettre a trait à la Fête des Foux, & autres Ouvrages de cette eſpèce.]

15569. ☞ Remarques ſur les Dons annuels faits anciennement aux Rois de France de la ſeconde Race, où, à l'occaſion des Livres offerts en forme de préſens, on parle de ceux qui ont été donnés depuis à la Bibliothèque de Charles V. & de ceux que Jean, Duc de Berry, ſon frère, reçut en étrennes au premier Janvier. *Recueil de divers Ecrits*, &c. de M. l'Abbé (Jean) LEBEUF : *Paris*, 1738, *tom. II. pag.* 248-263.]

15570. ☞ Obſervations concernant les Loix, les Mœurs & Uſages, ſous Hugues-Capet, Robert & Henri I.

C'eſt la ſeconde partie de la Préface du tom. XI. du *Recueil des Hiſtoriens de France.*]

Digitized by Google

15571. ☞ Lettre ſur l'origine du Bonnet-Vert des Banqueroutiers; par M. LOISEL, Profeſſeur en Droit à Rennes. *Journal de Verdun, Août*, 1759, *pag.* 109.]

== ☞ Autre Lettre ſur le même ſujet; par M. DURAND, Profeſſeur à Evreux. *Ibid. Décembre, pag* 430.]

15572. ☞ Recherches étymologiques & hiſtoriques ſur les Routiers & la Jacquerie. *Journal de Verdun*, 1761, *Mai, pag.* 367, *Juin, pag.* 436, *Juillet, pag.* 35, & *Octobre, pag.* 276.]

15573. ☞ Traité des marques nationales, tant de celles qui ſervent à la diſtinction d'une Nation en général, que de celles qui diſtinguent les différens rangs des perſonnes dont cette Nation eſt compoſée, & qui les unes & les autres ont donné origine aux Armoiries, aux Habits d'Ordonnances des Militaires & aux Livrées des Domeſtiques; par M. BENNETON de Morange de Peyrias: *Paris*, 1739, *in*-12.

Il y a dans cet Ouvrage bien des recherches, & preſque toutes ſont relatives aux uſages & aux coutumes des François.]

15574. ☞ Les Monumens de la Monarchie Françoiſe, qui comprennent l'Hiſtoire de France, avec les figures de chaque règne, que l'injure des temps a épargnées: ouvrage compoſé en Latin & en François; par Dom Bernard DE MONTFAUCON, Bénédictin, de la Congrégation de S. Maur: *Paris*, Gandouin, 1729-1733, *in-fol.* 5 vol. avec fig.

Le Tome I. s'étend juſqu'à Philippe I. = Le Tome II. juſqu'à S. Louis. = Le Tome III. finit ſous Louis XI. = Le Tome IV. ſous François I. le Tome V. ſous Henri IV.

Voyez ſur cet Ouvrage Lenglet, *Suppl. de ſa Meth. hiſt. pag.* 158. = *Journal des Sçavans, Janvier*, 1731, *Février* 1732, *Janvier* 1733, *Janvier & Février* 1734. = *Mercure, Novembre*, 1733. = *Journ. de Léipſ.* 1731, *pag.* 49, 495. = 1732, *pag.* 97. = 1733, *pag.* 243. = 1735, *pag.* 442.]

15575. ☞ Tréſor des Antiquités de la Couronne de France, repréſentées en figures d'après les originaux, &c. Collection très-importante de plus de 300 planches, & de très-grande utilité pour l'intelligence parfaite de l'Hiſtoire de France, dans laquelle on trouve tout ce qui concerne les Rois, les Reines, les Dauphins, les Princes, &c. les marques de Royauté, tant anciennes que modernes, les Cérémonies, &c. les Convocations & Aſſemblées d'Etats, les Chaſſes, les Batailles, &c. les Uſages & Coutumes du Royaume, ſelon les différens temps auxquels ils ſe ſont établis, & les divers changemens qu'ils peuvent avoir ſubis; par exemple, les habillemens, les coëffures, les chauſſures, les modes de toutes eſpèces, les mariages, les repas, les feſtins, les fêtes publiques, les ſpectacles, &c. les joûtes, les combats à outrance, & les ſimples carrouſels, les enterremens & pompes funèbres, les tenues & aſſemblées d'Etats de Provinces, de Parlemens, &c. enfin tout ce qui peut appartenir à la vie civile: *La Haye*, Pierre de Hondt, 1745, *in-fol.* 2 tomes en 1 vol.

Ce Recueil eſt compoſé de 304 planches, avec les explications abrégées de ce que chacune contient. On y a fait entrer les planches des cinq volumes des Monumens de la Monarchie Françoiſe du P. de Montfaucon.]

15576. ☞ Galliæ antiquitates quædam ſelectæ; (auctore Scipione MAFFEO) atque inplures Epiſtolas diſtributæ: *Pariſiis*, 1733, *in*-4.

Il y a une ſeconde Edition: *Verone*, 1734, *in*-4.

Voyez ſur ce Livre Lenglet, *Suppl. de ſa Méth. hiſt. p.* 155. = *Obſerv. ſur les Ecrits mod. Lettr.* 50. = *Mém. de Trév. Mars*, 1734. = *Bibl. raiſon. tom. XII. p.* 321. = *Journ. de Léipſ.* 1736, *pag.* 298.]

15577. ☞ Mſ. Parallèle des Antiquités de France & d'Italie; par M. SEGUIER, Secrétaire de l'Académie de Niſmes.

Cet Ouvrage eſt entre les mains de l'Auteur. On y fait voir que ſi l'on excepte Rome & ſes environs, la France poſſède dans ſes Provinces méridionales pluſieurs Antiquités, qu'on peut comparer avec toutes celles du reſtant de l'Italie.]

15578. ☞ Explication de quelques Bas-reliefs en ivoire; par M. Léveſque DE LA RAVALIERE. *Hiſt. de l'Acad. des Inſcript. & Belles-Lettres, tom. XVIII. pag.* 323.

On voit dans ce Mémoire des éclairciſſemens ſur les uſages & le génie du XIVe ſiècle, principalement ſur la Chevalerie. L'Auteur fait voir que ces morceaux de Sculpture ne peuvent ſe placer plus bas que l'an 1350, & au plutard ſous le règne de Philippe de Valois.]

15579. ☞ Mſ. Miſcellanea eruditæ antiquitatis, notis illuſtrata, (collecta à Joan. Benigno Lucotte DU TILLOT); Joannes Piron, ſcripſit & partim delineavit: 1725, *in-fol.* 4 vol.

Voyez ſur ce Manuſcrit & ſur M. du Tillot, la *Bibliothèque des Auteurs de Bourgogne*, par M. l'Abbé Papillon, article *Lucotte*.

Ce Manuſcrit, qui eſt actuellement dans le Cabinet de M. Févret de Fontette, Conſeiller au Parlement de Dijon, eſt magnifique par la beauté du papier, de l'écriture, & ſur-tout d'une quantité de figures & deſſeins faits à la plume avec la plus grande élégance. C'eſt l'original mis au net par les ſoins & ſous les yeux de M. du Tillot; il contient, entr'autres, les morceaux ſuivans, d'Antiquités Françoiſes.

1. Deſſein figuré du tombeau de Chindonax, trouvé à Dijon, dans une vigne, le 2 Novembre 1598, & Hiſtoire de cette découverte. = Réfléxions de M. l'Abbé PAPILLON, ſur ce tombeau. = Lettre écrite à M. Papillon, au ſujet de ces Réflexions; par Dom PLANCHET, Bénédictin.

2. Deſſein figuré de la Reine Pedauque, qui eſt au Portail de l'Abbaye de S. Bénigne de Dijon, & notes à ce ſujet.

3. Deſſeins figurés de pluſieurs Agathes trouvées au tombeau de la Reine Brunehaut, (qui eſt à S. Martin d'Autun), & Notes.

4. Deſſein figuré d'une Tombe de Ladiſlas, Roi de Pologne, qui eſt dans le milieu de la nef de la nouvelle Egliſe de S. Bénigne de Dijon, & Notes.

5. Deſſein figuré d'un ancien Etendard, gardé en la Chambre de Ville de Dijon.

6. Deſſein figuré d'un Bas-relief qui étoit autrefois au-deſſus de ce qu'on appelle, dans l'Ordre de S. Be-

noît, la fenêtre de la dépenſe, (c'eſt l'ouverture par laquelle on paſſe le vin dans le Réfectoire) & Obſervations à ce ſujet.

7. Deſſein figuré d'un Diptyque d'ivoire du Cabinet de M. du Tillot, & obſervations. *Voyez* ſur ce Diptyque, la *Bibliothèque des Auteurs de Bourgogne*, article *Lucotte*.

8. Deſſein figuré de la Colonne de Cuſſy, à ſix lieues de la Ville d'Autun. = Lettre de M. TISSERAND, Curé de Crugey, à M. le Préſident Bouhier, du 10 Juin 1722. = Deſcription de la Colonne antique de Cuſſy en Bourgogne; par M. MOREAU de Mautour, 1723. = Autre Deſcription de la Colonne de Cuſſy. = Lettre en forme de Diſſertation de M. THOMASSIN, ſur le même ſujet, imprimée. = Lettre de M. le Préſident BOUHIER, à M. Thomaſſin, ſur la Deſcription de la Colonne de Cuſſy, du 25 Août 1725.

9. Deſſein de deux figures antiques, trouvées près d'Autun, en 1668.

10. Deſſein figuré du Portrait du Cardinal Rollin, qui ſe voit dans l'Egliſe de la Cathédrale d'Autun, & Mémoire ſur ce Cardinal.

11. Nouvelle découverte d'une des plus ſingulières & des plus curieuſes Antiquités de la Ville de Paris, (c'eſt une Déeſſe Iſis.)

12. Deſſein figuré d'une petite ſtatue d'albâtre, trouvée à Narbonne en 1723, & Explication.

13. Deſſein d'une Bague ancienne, qui étoit autrefois entre les mains de l'Abbeſſe de Sainte-Andoche d'Autun, & Notes à ce ſujet.

14. Deſſein figuré d'un Vaſe d'agathe orientale qui eſt au Tréſor de S. Denys, & Explication.

15. Inſtrumens des Sacrifices des Payens, trouvés ès environs de Langres, qui ſont à préſent au Cabinet de M. Thibaut, Chanoine de S. Mamez, à Langres, & Explication.

16. Inſcriptio veteris lapidis qui extat Cabilone, (Châlon ſur Saône) in vico quondam Judæorum, nunc Sacerdotum dicto, in limine domûs plebeiæ.

17. Frontiſpice d'un ancien Monument de la Ville de Reims.

18. Deſſein du Cachet de Childéric I. Roi de France, trouvé à Tournay en 1653, avec des Obſervations.

19. Portrait de Childebert I. ſixième Roi de France, né en 497, copié ſur ſon Tombeau, qui eſt en l'Egliſe de l'Abbaye de S. Germain des Prés, avec des Notes.

20. Somnium Gontranni Regis, avec une Explication.

21. Deſſein figuré d'un Médaillon d'or de l'Empereur Charlemagne, qui eſt au Cabinet du Roi, avec des Obſervations.

22. Portrait du Connétable de Bourbon, tué devant Rome en 1527, avec des Obſervations.

23. Deſſein figuré d'un Médaillon d'or de François I. qui eſt au Cabinet du Roi, avec des Obſervations.

24. Portrait du Duc Charles de Bourgogne, tué devant Nancy en 1477, avec pluſieurs deſſeins figurés de ſes pierreries, & Notes.

25. Deſſein figuré du Preſſoir des éponges du Roi, & l'Hiſtoire de la Chambre de Juſtice établie en l'an 1607, pour la recherche des Financiers, &c. avec des Notes.

26. Plan de l'Iſle de Bidaſſoa, & de la Maiſon qui y fut bâtie pour ſervir à la Conférence du Cardinal Mazarin, & de Dom Louis de Haro, touchant la paix générale & le mariage du Roi, au mois d'Août 1659.

27. Deſſein figuré d'une Proceſſion ſingulière repréſentée ſur les Chapiteaux des grands pilliers de l'Egliſe Cathédrale de Straſbourg, avec des Notes.

28. Deſſein figuré d'un Médaillon hiſtorique & emblématique qui étoit au Cabinet de M. du Tillot.]

ARTICLE III.

Mélanges & Ouvrages qui traitent de pluſieurs parties de l'Hiſtoire de France.

☞ LA plus grande partie de ces Ouvrages eſt rapportée dans cette Bibliothèque, à ſa place & par morceaux; mais j'ai cru devoir réunir ici les principaux dans un Article ſéparé. Il m'a paru extraordinaire que des Livres auſſi utiles pour notre Hiſtoire, n'y occupaſſent pas une place diſtinguée, & un numéro particulier.]

1580. ☞ Joannis LIMNÆI Notitia regni Franciæ : *Argentorati*, Spoor, 1655, *in*-4. 2 vol.

Cet Ouvrage eſt diviſé en ſept Livres.

Le Tome I. contient, Liber I. &c. Ce Livre traite de l'origine des François, leur Langue, Mœurs & Coutumes, & tout ce qui a rapport au Royaume de France en général.

Le Livre II. traite des Rois de France, de la ſucceſſion à la Couronne, du Domaine, des Princes du Sang & Grands du Royaume, &c.

Le Tome II. renferme le Livre III. qui traite de l'Egliſe Gallicane, & autres matières Eccléſiaſtiques. = Le Livre IV. qui parle de la Nobleſſe, des Fiefs, des Ducs, Princes, Comtes, Marquis, &c. = le Livre V. qui traite du Tiers-Etat, & des Univerſités; = le Livre VI. où il eſt queſtion des principales Villes du Royaume; = le Livre VII. qui traite des Etats, Parlemens & Cours Souveraines.]

1581. ☞ Les Recherches de la France d'Etienne PASQUIER, Conſeiller & Avocat Général du Roi en la Chambre des Comptes de Paris, revues, corrigées, miſes en meilleur ordre, & augmentées en cette dernière Edition de trois Livres entiers, & de pluſieurs Chapitres entrelaſſés en chacun des autres Livres, tirés de la Bibliothèque de l'Auteur; imprimées à *Orléans*, & ſe vendent à *Paris*, chez Jean Guignard, 1665, *in-fol.*

Cet Ouvrage eſt diviſé en neuf Livres.

Le Ier traite de la Gaule & des Gaulois, de la France & des François, & de leurs premiers Rois.

Le II. des Parlemens & Cours Souveraines, des Etats, des Grands du Royaume, des Fiefs & des Nobles, &c. de la Loi Salique, Régences, Minorités, &c.

Le III. de l'Egliſe Gallicane & de tout ce qui y a rapport. On trouve *p.* 289, le Plaidoyer de Paſquier, pour l'Univerſité de Paris, contre les Jéſuites.

Le IV. de l'état & condition des perſonnes, & de différens uſages & coutumes.

Le V. de la première & ſeconde Race de nos Rois.

Le VI. de la troiſième Race.

Le VII. de la Poéſie Françoiſe.

Le VIII. de la Langue Françoiſe, de ſon origine, de ſes différens idiômes, & de l'étymologie de pluſieurs termes qui ſont en uſage en France.

Le IX. du progrès des Lettres dans la Gaule & dans la France; des Univerſités, des Loix & des Coutumes.

On trouve à la fin : Pour-parler du Prince, Pour-parler de la Loi, Pour-parler d'Alexandre.

Voyez *Lettr.* de Nicolas Paſquier, *pag.* 356. = Lenglet, *Méth. hiſt. tom. IV. pag.* 286. = *Biblioth. Harley*,

Digitized by Google

tom. II. pag. 559. = *Eſſai de Littér.* 1702, *pag.* 87. = Le Gendre, *tom. II. pag.* 29. = La Croix du Maine, *p.* 79. = *Journ. des Sçav. Août*, 1714. = *Nouv. édit. de l'Hiſt. de France* de Daniel, *Préface, pag.* 123.]

15582. ☞ Les Recherches des Recherches, & autres Œuvres de Me Etienne Paſquier pour la défenſe de nos Rois, contre les outrages, calomnies & autres impertinences dudit Auteur; (par le P. François GARASSE, Jéſuite): *Paris*, Chapelet, 1622, *in*-8.

Cet Ouvrage eſt diviſé en cinq Livres; le premier intitulé: *Le Médiſant;* le ſecond, l'*Impertinent;* le troiſième, l'*Ignorant;* le quatrième, le *Libertin;* le cinquième, le *Glorieux.*]

15583. ☞ L'Antigaraſſe, ou Défenſe pour Etienne Paſquier, contre Garaſſe; par Nicolas & Guy PASQUIER: *Paris*, 1624, *in*-8.

Voyez les *Mémoires* d'Artigny, *tom. III* & *tom. VII. pag.* 29. = *Dictionnaire* de Proſper Marchand, article *Antigaraſſe.*]

15584. ☞ Les Œuvres d'Etienne & Nicolas PASQUIER: *Amſterdam* (*Trévoux*) 1723, *in-fol.* 2 vol.

Le Tome I. contient les Recherches de la France; les Pour-parlers du Prince, de la Loi & d'Alexandre; le Plaidoyer pour le Duc de Lorraine, contre le Seigneur de Buſſy d'Amboiſe; les Poéſies Latines: le tout d'Etienne Paſquier; & le Plaidoyer de Verſoris, pour les Jéſuites, contre l'Univerſité de Paris.

Le Tome II. renferme les Lettres, les Œuvres mêlées, les Jeux poétiques, & les Poéſies diverſes d'Etienne Paſquier, & les Lettres de Nicolas Paſquier, ſon fils.]

15585. ☞ Les Œuvres de feu Me Claude FAUCHET, premier Préſident en la Cour des Monnoies, revues & corrigées en cette dernière Edition; ſuppléées & augmentées ſur la copie, Mémoires & papiers de l'Auteur, de pluſieurs paſſages & additions en divers endroits; à quoi ont encore été ajoutées de nouveau deux Tables fort amples, l'une des Chapitres & Sommaires d'iceux, l'autre des Matières & des choſes plus notables: *Paris*, le Clerc, 1610, *in*-4. 2 vol.

Le premier Volume contient les choſes advenues ès Gaules & en France, juſqu'en l'an 751.

Le ſecond Volume renferme une première Partie, ou la fleur de la Maiſon de Charlemagne, contenant les faits de Pepin & ſes ſucceſſeurs, depuis l'an 751 juſqu'à l'an 840 de Jeſus-Chriſt. = Origine des Dignités & Magiſtrats de France. = Origine des Chevaliers, Armoiries & Hérauts; enſemble de l'Ordonnance, Armes & Inſtrumens deſquels les François ont anciennement uſé en leurs Guerres. = Traité des Libertés de l'Egliſe Gallicane. = De la Ville de Paris, & pourquoi les Rois l'ont choiſie pour leur Capitale. = Sur le couronnement du Roi Henri IV. Roi de France & de Navarre, & pour n'être ſacré, il ne laiſſe d'être Roi & légitime Seigneur. = Recueil de l'origine de la Langue & Poéſie Françoiſe, Rime & Romans; plus, les noms & ſommaire des œuvres de 127. Poëtes François, vivans avant l'an 1300.

Cet Ouvrage de Fauchet avoit été rapporté par le Père le Long, ſous le N.° 6878, de l'ancienne Edition, & il ſe trouvera encore dans celle-ci, à l'Article des Hiſtoires générales, &c. ci-après.]

15586. ☞ Recueil des Rois de France, leur Couronne & Maiſon; enſemble le rang des Grands de France; par Jean DU TILLET, Sieur de la Buſſière, Proto-Notaire & Secrétaire du Roi, Greffier de ſon Parlement; plus une Chronique abrégée contenant tout ce qui eſt advenu, tant en fait de guerre qu'autrement, entre les Rois & Princes, Républiques & Potentats étrangers; par M. J. DU TILLET, Evêque de Meaux, frères. En outre les Mémoires dudit Sieur, ſur les Privilèges de l'Egliſe Gallicane, & pluſieurs autres de la Cour de Parlement, concernant leſdits Privilèges. En cette dernière Edition a été ajouté, les Inventaires ſur chaque Maiſon des Rois & Grands de France, & la Chronologie augmentée juſqu'à ce temps: *Paris*, Mettayer, 1618, *in*-4. deux tomes en un volume.

Ce Recueil contient différens Mélanges, ſçavoir:

Dans le Tome I. Recueil des Rois de France, leur Couronne & Maiſon.

Titres, Grandeurs & Excellence des Rois & Royaume de France.

De l'Autorité & Prérogatives des Reines de France.

Des Sacres & Couronnemens des Rois & Reines.

Des Régences du Royaume de France.

De Meſſeigneurs, Fils de France, leurs Apanages & Bienfaits.

De Meſdames, Filles de France.

Des Princes du Sang de France.

Des Ecus & Armoiries des Rois, & Meſſeigneurs, Fils de France.

De l'Extraction & Remiſe des Corps Saints, Oriflamme & Foire du Landit S. Denys en France.

Des derniers Jours, Exeques & Enterremens des Rois & Reines de France.

Des Pairs de France.

Des Grands Officiers de France.

Des Conſeils-Privés du Roi.

Des Gouverneurs & Lieutenans-Généraux du Roi ès Provinces.

Des Chevaliers de l'Ordre du Roi, & Etat de Chevalerie.

Des Officiers Domeſtiques des Rois, Reines, Meſſeigneurs Fils, & Meſdames Filles de France.

Recueil des rangs des Grands de France, fait par M. Jean DU TILLET, Greffier en la Cour de Parlement à Paris, dédié au Roi Charles IX. 1606.

Dans le Tome II. ſont les Guerres & Traités de Paix, Trèves & Alliances d'entre les Rois de France & d'Angleterre; par M. Jean DU TILLET, Sieur de la Buſſière, Proto-Notaire & Secrétaire du Roi, Greffier de ſon Parlement: 1606.

Brève récollection des principales querelles des Rois d'Angleterre, & défenſe de ceux de France.

Chronique abrégée des Rois de France, depuis Pharamond.

Mémoire & Avis de M. Jean du Tillet, Proto-Notaire & Secrétaire du Roi très-Chrétien, Greffier de ſa Cour de Parlement, ſur les Libertés de l'Egliſe Gallicane.]

15587. ☞ Deſſeins des Profeſſions nobles & publiques, contenant pluſieurs Traités divers & rares, &c. par Antoine DE LAVAL, Géographe du Roi, Capitaine de ſon Pays & Château lès Moulins en Bourbonnois, de nouveau revus, corrigés & augmentés, &c.

Edition ſeconde : *Paris*, l'Angelier, 1613, *in*-4.

Ce ſont différens Mélanges & morceaux, dont la plus grande partie eſt utile à l'Hiſtoire de France ; ſçavoir :

1. Remontrance au Roi, tenant ſes Etats en la Ville de Blois, pour les Officiers (de Robe-Courte) de Sa Majeſté, faite & préſentée au nom de tous par le Sieur de Laval, en Novembre 1588.

Cette Pièce ſe trouve auſſi dans l'*Hiſtoire des Troubles*, par le même Auteur. Il s'agiſſoit de la ſuppreſſion de ces Offices & Officiers, comme avantageuſe au Roi, à l'Etat & aux Finances. Le Roi reçut très-bien cette Remontrance, & laiſſa les choſes comme elles avoient été auparavant.

2. La Conférence Catholique ; Pièce faite pendant la Ligue, en Mars 1589 ; par le même Antoine de Laval.

Cette Conférence fut faite pour ſervir de Réponſe au Libelle de Boucher, *De juſta Henrici III. abdicatione*, &c. comme pour être un préſervatif contre les Sermons ſéditieux des Prédicateurs de la Ligue. Elle roule entre un Prélat, un Gentilhomme, un Bourgeois & un Juriſconſulte, qui chacun, par des raiſons & des exemples, prouvent qu'il n'eſt permis, en aucune occaſion, de ſe révolter contre le Prince, & que les Catholiques ont toujours déteſté ce ſentiment, qui n'a été adopté que par les Huguenots.

3. Manifeſte extrait de l'Avis donné à M. le Cardinal de Cajétan, en Décembre 1589.

Ce Manifeſte fut envoyé par M. de Nevers, avec ſon Traité *Des raiſons de la priſe des armes*, à Paris, à M. l'Evêque d'Aire, qui y étoit venu avec le Cardinal de Cajétan. Après avoir fait un précis des raiſons de la Pièce précédente, l'Auteur prouve qu'il étoit très-permis à Henri III. d'appeller à ſon ſecours le Roi de Navarre, ſans encourir aucune excommunication. Ces deux Pièces furent auſſi envoyées à Rome.

4. Remontrance apologétique à Noſſeigneurs de la Cour de Parlement, transférée à Tours, pour la Ville de Moulins, Capitale du Bourbonnois : en 1589.

Le Roi ayant conſenti l'établiſſement d'une Chambre pour rendre la Juſtice dans ſa Ville de Moulins, il parut un Ecrit, ſans nom d'Auteur ni d'Imprimeur, intitulé : « Remontrances très-humbles contre l'établiſſement demandé d'un Parlement, ou Chambre de Parlement, à Moulins ». Le Sieur de Laval fit ſa Remontrance, pour y ſervir de réponſe. Cependant le projet ne réuſſit pas.

5. Extrait de l'Oraiſon funèbre tumultuairement faite pour le Roi Henri III. au nom de toute l'armée de Henri IV. à S. Cloud, au mois d'Août 1589.

6. Oraiſon funèbre de Henri le Grand.

7. Du Secrétaire (d'Etat), dans lequel Traité on trouve une Diſſertation ſur la Queſtion, Si les Ambaſſadeurs ſont perpétuellement inviolables, & comme on peut procéder contre eux, s'ils ſont trouvés au crime de lèze-Majeſté du Prince, près duquel ils ſont réſidans ; & une autre ſur la Queſtion, Si un Prince Souverain ſe doit ſervir d'Officiers à vie, ou de Commiſſaires à temps.

8. Hiſtoire de la Maiſon de Bourbon, contenant, entre autres choſes mémorables, la Vie & les geſtes ſignalés de M. Charles, dernier Duc de Bourbon, Comte de Montpenſier, &c. Connétable de France, qui mourut devant Rome ; écrite par ſon Secrétaire MARILLAC, & tranſcrite mot après autre, ſans aucun changement, ſur l'original de ſa main, étant en la Bibliothèque de Laval ; & ſuite (par ce dernier) de l'Hiſtoire de M. de Bourbon, recueillie de bons Auteurs & authentiques Mémoires étant devers le Sieur de Laval : plus, choſes remarquables extraites des Plaidoyers des Avocats de M. de Bourbon, & de Madame Louiſe de Savoie.

Gilbert DE MARILLAC a conduit ſon Hiſtoire juſqu'en Mars 1520. On trouve à la tête une Généalogie de la Maiſon de Bourbon. Cette Hiſtoire eſt fort curieuſe & aſſez bien détaillée.

9. De la Ligue des Cantons Suiſſes, de ſa longue durée, & pourquoi on ne voit pas toujours les effets des Ligues répondre à leurs premiers deſſeins & grandes apparences.

10. Si le Marquiſat de Saluces & le Comté de Saint-Paul ſont mouvans de la Couronne de France, & de quoi étoit compoſé l'ancien Royaume de Bourgogne.

Ce morceau eſt très-court, & l'Auteur ſoutient que le Marquiſat de Saluces, &c. ſont mouvans de la Couronne.

11. Des Finances.

12. Deſſeins des Problèmes politiques, pour tirer profit de l'Hiſtoire, & y apprendre les Théorèmes du Droit public ; par Antoine DE LAVAL.

Ce n'eſt qu'une eſquiſſe d'un plus grand Ouvrage qu'il promettoit. Il eſt rempli de Réflexions chrétiennes & ſolides.

13. Diſcours ſur l'interprétation des Eloges, Deviſes, Emblêmes & Inſcriptions de l'Arc Triomphal érigé à l'entrée du Roi en ſa Ville de Moulins, le 26 Septembre 1595.

14. Des Peintures convenables aux Baſiliques & Palais du Roi, même à ſa Gallerie du Louvre à Paris.]

— ☞ Mélanges hiſtoriques de Camuſat.

Voyez ci-après, aux *Lettres hiſtoriques*, ſous l'année 1580.]

1588. ☞ Mélanges hiſtoriques & Recueil de diverſes matières, pour la plupart paradoxales, & néanmoins vraies. En ce Livre ſont traités pluſieurs matières & choſes non vulgaires, & deſquelles le Lecteur tirera non-ſeulement plaiſir, mais auſſi utilité & profit ; par Pierre DE SAINT-JULIEN, de la Maiſon de Balleure, Doyen de Châlon, &c. *Lyon*, Rigaud, 1588, *in*-8.

Dans le Livre I. on trouve :

1. Mélanges-paradoxales, &c. Que les Rois de France n'ont & n'eurent jamais de ſurnom héréditaire ; contre ceux qui inceptement les ſurnomment de Valois.

2. Que Philippe, Duc de Bourgogne, ſurnommé le Bon, a été le plus grand, excellent & heureux Prince qui fut jamais, ſans titre d'Empereur & de Roi.

3. Que bien anciennement le titre de Monſieur étoit plus illuſtre que celui de Monſeigneur.

4. Que Loys & Carloman, Frères, Rois de France, n'étoient pas bâtards, ains fils légitimes du Roi Loys le Bégue.

5. Que Philippe, Duc de Bourgogne, ſurnommé le Bon, a été déclaré, par le Concile de Baſle, premier Prince Chrétien après les Rois, & que les Electeurs de l'Empire, non Rois, furent condamnés contre ledit Duc.

6. Que préſentement, en France, les Abbés Commendataires doivent être équiparés aux Abbés Titulaires ; où & quand on convient ès Aſſemblées d'Etats, ou autres indictes par le Roi.

7. De la foi, & à qui il faut la garder.

8. Que ceux parlent impertinemment, qui diſent toi à Dieu, au Roi & autres perſonnes ſignalées d'honneur.

9. Que le mot *loquentia* n'eſt pas Latin, & que éloquence eſt perfection de bien dire, laquelle nul n'a encore pu atteindre.

10. Des François Saliens, deſquels print nom la Loi Salique.

11. Que les Romains, à l'imitation des Grecs, ont abuſé du mot de Barbare.

12. Que nous devons être dits en François Chriſtiens, & non Chreſtiens.

13. De la liberté de conſcience.

Dans le Livre II.

14. Des Antiquités, Armes vieils, Rois & Princes de Bourgogne.

15. Paradoxe, & néanmoins Diſcours véritable de l'origine & extraction de Hugues-Capet, Roi de France.

16. Apologie & plus que juſte défenſion de l'honneur & réputation de Pierre de Saint-Julien, &c. furieuſement aſſailli par un Anonyme indiſcret, & plus lettré que ſage.

17. Que les bien-anciens Gentilshommes de Bourgogne portoient de gueule; & Nobiliaire qui contient différentes Maiſons de Bourgogne.

18. De quelques Egliſes de Bourgogne qui ont conſervé gueule en leurs armes.

19. Des Villes qui portent de gueule; (en particulier de Lyon.)

20. De Dijon ou Digeon.

21. D'Autun, de Châlon, de Mâcon : des Armes & des Timbres.

22. Continuation du propos des Timbres; mêmement des Honoraires; enſemble des impertinentes fautes que les Artiſans modernes y ont introduites.

Dans le Livre III.

23. De la Nobleſſe, & quelle vertu en eſt mère.

24. De l'origine des noms des Rotutiers.

Dans le Livre IV.

25. Du Fief, & de ſes eſpèces reçues en France.]

15589. ☞ Catalogus gloriæ mundi, D. Bartholomæi CHASSANÆI, Burgundi, apud Aquas Sextias in Senatu decuriæ Præſidis ac Viri clariſſimi, in quo multa præclara de prærogativis, præeminentiis, majoritate & excellentiis circa honores, laudem, gloriam, dignitatem, commendationes, etiam ſtatum, & ordinem, non ſolùm terreſtrium & infernorum, verùm etiam cœleſtium continentur; maximè autem quæ omni ferè ſtatui mortalium cujuſcumque ordinis ac conditionis ornamentum & decorem afferre poſſunt. Opus ad omnes publicas & quotidianas actiones dirigendas, quæſtioneſque graviſſimas diſſolvendas, utiliſſimum; in XII. Libros diviſum, omne recens accuratiſſimè emendatum, ac novis figuris in hoc Opere antea nunquam conſpectis, elegantiſſimè illuſtratum; ita ut longè utraſque priores editiones ſuperet & antecellat : *Francofurti*, 1579, *in-fol.*

Les 5, 6, 7, 8 & 9mes parties de cet Ouvrage contiennent des Mélanges ſur l'Hiſtoire de France.

La cinquième traite des Rois de France, Princes & Grands du Royaume : la ſixième & la ſeptième parlent des Offices, Dignités, Rangs, &c. la huitième de la Nobleſſe, la neuvième de la Milice.

Voyez Lenglet, *Méth. hiſtor. tom. IV. pag.* 270. = Les *Mémoires* du Père Niceron, *tom. III. p.* 371.]

15590. ☞ Diſſertations ou Réflexions ſur l'Hiſtoire de S. Louis, écrite par Jean Sire de Joinville.

Ces Diſſertations ſont de M. (Charles du Freſne) DU CANGE, & ſe trouvent dans l'Edition qu'il a donnée de cette Hiſtoire : *Paris*, 1668, *in-fol.*

1. Diſſertation des Cottes-d'armes, & par occaſion de l'origine des couleurs & des métaux dans les Armoiries.

2. Des plaids de la porte, & de la forme que nos Rois obſervoient pour rendre la juſtice en perſonne.

3. Du frérage & du parage.

4. Des Aſſemblées ſolemnelles des Rois de France.

5. Des Cours & des Fêtes ſolemnelles des Rois de France.

6. De l'origine & de l'uſage des Tournois.

7. Des armes à outrance, des Joûtes de la table ronde, des Behours & de la quaintaine.

8. De l'exercice de la chicane, & du jeu de paume à cheval.

9. Des Chevaliers Bannerets.

10. Des Gentilhommes de nom & d'armes.

11. Du cri d'armes.

12. De l'uſage du cri d'armes.

13. De la mouvance du Comté de Champagne.

14. Des Comtes Palatins de France.

15. De l'Eſcarcelle & du Bourdon des Pélerins de la Terre-Sainte.

16. Du nom & de la dignité du Sultan, ou du Souldan.

17. Du mot de *Sale*, & par occaſion des Loix & des terres Saliques.

18. De l'Oriflamme & de la Bannière de S. Denys.

19. Du Tourment, des Bernicles, & du Cippus des anciens.

20. De la Rançon de S. Louis.

21. Des adoptions d'honneur en frère, & par occaſion des Frères d'armes.

22. Des adoptions d'honneur en fils, & par occaſion de l'origine des Chevaleries.

23. Suite de la Diſſertation précédente, touchant les adoptions d'honneur en fils, où deux Monnoies de Théodebert I. & de Childebert II. Rois d'Auſtraſie, ſont expliquées.

24. Des Couronnes des Rois de France, de la première, ſeconde & troiſième Race : de celles des Empereurs d'Orient & d'Occident, des Ducs, des Comtes de France, & des grands Seigneurs de l'Empire de Conſtantinople.

25. De la communication des Armoiries de famille, ou d'une partie accordée par les Princes à diverſes perſonnes, par forme de privilège ou de récompenſe.

26. Explication des Inſcriptions de la Vraie-Croix qui eſt en l'Abbaye de Grammont, & de celle qui eſt au Monaſtère du Mont-Saint-Quentin, en Picardie.

27. De la prééminence des Rois de France au-deſſus des autres Rois de la terre, & par occaſion de quelques circonſtances qui regardent le Règne de Louis VII. Roi de France.

28. Du Port *Itius* ou Iccius.

29. Des Guerres privées, & du Droit de guerre par coutume.

30. Des Fiefs jurables & vendables.]

15591. ☞ Diſſertations & Mélanges qui ſe trouvent dans l'Edition que le Père Henri Griffet, Jéſuite, a donnée de l'Hiſtoire de France du Père Gabriel Daniel : *Paris*, 1751, &c. *in*-4. 17 vol.

Les Pièces principales ſont :

Dans le Tome I. *pag.* CLXXXV.

1. Diſſertation hiſtorique & critique ſur l'origine de la Nation Françoiſe, extraite d'un Ouvrage Manuſcrit beaucoup plus étendu, compoſé en Latin par Barthélemi GERMON, Jéſuite.

Digitized by Google

Dans le Tome II. *pag.* 121 *& ſuiv.*

2. Sur le premier Roi de France.

3. Sur le Tombeau de Childéric, qui ſe voit à la Bibliothèque du Roi.

4. Sur le Sacre des Rois de la première Race.

5. Sur la ſainte Ampoule de Reims.

6. Sur la longue Chevelure des Rois de la première Race; (par le P. DANIEL).

7. Du Droit de ſuccéder à la Couronne dans le temps de la première Race; (par le même).

8. Des Médailles & Monnoies des Rois de la première Race; (par le même).

9. Des Chartes des Rois de la première Race; (par le même).

10. De la Religion des François, ſous la première Race; (par le même).

11. De la Langue des François, ſous la première Race; (par le même).

12. Des Loix Saliques; (par le même).

13. Des Gaulois Sujets des Rois de la première Race; (par le même).

14. Des Tributs que les Sujets des Rois de la première Race leur payoient; (par le même).

15. Du partage des terres entre les Gaulois & les François; (par le même).

16. Des différentes conditions ou états qui étoient en uſage parmi les François, dans le temps de la première Race; (par le même).

17. Des Maires du Palais; (par le même).

18. Des Titres de Ducs, Comtes & Marquis; (par le même).

19. Des différens partages de l'Empire François, dans le temps de la première Race; (par le même).

20. De la manière dont les Rois prenoient poſſeſſion du Trône, dans le temps de la première Race; (par le même).

21. Des Aſſemblées ou Parlemens, qui ſe tenoient ſous les Rois de la première Race; (par le même).

22. Des Fleurs de Lys.

23. Du titre de Très-Chrétien.

24. Des titres de Conſul & d'Auguſte donnés à Clovis.

Dans le Tome III. *pag.* 247 *& ſuiv.*

25. Des Médailles & Monnoies des Rois de la ſeconde Race; (par le P. DANIEL).

26. De la tranſlation de l'Empire d'Occident, en la perſonne & à la famille de Charlemagne, *pag.* 295 *& ſuiv.*

27. De la Généalogie de Hugues-Capet.

28. Des Pairs de France, *pag.* 641.

Dans le Tome IV. *pag.* 572 *& ſuiv.*

29. Chronologie du Règne de S. Louis.

30. Des Monnoies au commencement de la troiſième Race.

31. De l'Hiſtoire de S. Louis; par le Sieur de Joinville.

32. Des Guerres privées.

33. De l'Appanage donné à Philippe, fils aîné de S. Louis.

Dans le Tome V. *pag.* 172 *& ſuiv.*

34. De l'Election du Pape Clément V.

35. De l'abolition de l'Ordre des Templiers.

36. Du temps où le Parlement de Paris a commencé à être ſédentaire.

37. Circonſtances particulières du Démêlé de Philippe-le-Bel avec le Pape Boniface VIII. *pag.* 228.

38. Affaire de Pierre de Latilly.

39. Procès d'Enguerrand de Marigny.

Dans le Tome V. *pag.* 534 *& ſuiv.*

40. Procès de Robert d'Artois.

41. Des Etats-Généraux.

42. De l'état des Monnoies ſous le règne du Roi Jean.

43. De quelques uſages particuliers par rapport à l'expédition des Ordonnances.

Dans le Tome VI. *pag.* 160 *& ſuiv.*

44. De l'entrée des Compagnies en France, en 1367.

45. Du Voyage que l'Empereur fit en France, l'an 1377.

46. Actions & paroles remarquables du Roi Charles V.

47. De l'Aſſemblée des Etats tenus à Paris en 1369.

48. Affaires de l'Univerſité.

49. Des combats ſinguliers.

50. Du meurtre de Jean, Duc de Bourgogne, ſur le Pont de Montereau.

Dans le Tome VII. *pag.* 361 *& ſuiv.*

51. De la priſe de Harfleur ſur les Anglois.

52. De la défaite des Suiſſes en 1444.

53. De la mort de Marguerite d'Ecoſſe, Dauphine de France.

54. De la Retraite du Dauphin en Dauphiné.

55. Du Mariage du Dauphin avec Charlotte de Savoie.

56. De la Retraite du Dauphin dans les Etats du Duc de Bourgogne.

57. Extrait d'une Lettre écrite par le Comte de Foix, ſur ce qui ſe paſſa dans le Conſeil de Charles VII. à la fin de ſon règne, *pag.* 655.

Dans le Tome VIII. *pag.* 277 *& ſuiv.*

58. Epoque des principaux événemens arrivés au commencement du règne de Charles VIII. (extr. d'un Mémoire de M. Lancelot, tom. VIII. de l'Académie des Inſcriptions & Belles-Lettres).

59. De la ſuite des Chanceliers, depuis Louis XI. juſqu'à Charles VIII.

60. Du Mariage de Louis XII. avec Jeanne de France.

61. Du Mariage de Louis XII. avec Marie d'Angleterre.

Dans le Tome IX. *pag.* 903.

62. Du Duel de Jarnac & de la Chateigneraye.

Dans le Tome X. *pag.* 103 *& ſuiv.*

63. Du Procès d'Anne du Bourg.

64. De la Conjuration d'Amboiſe.

65. Des Etats aſſemblés à Orléans, en 1560.

66. Des Conférences de Bayonne.

67. Du Duc de Guiſe, aſſaſſiné par Poltrot.

68. De la réconciliation des Guiſes avec les Coligny.

69. Du Maſſacre de la S. Barthélemi.

70. De la mort de Charles IX.

Dans le Tome XI. *pag.* 432 *& ſuiv.*

71. De la Journée des Barricades, en 1588.

72. De la mort du Duc de Guiſe.

73. De la mort de Henri III.

74. Procès fait après le meurtre de Henri III. au cadavre & à la mémoire de Jacques Clément, par François Dupleſſis Richelieu, Grand-Prévôt de l'Hôtel.

Dans le Tome XII. *pag.* 566 *& ſuiv.*

75. Des commencemens du règne de Henri IV.

76. Du Siège de Paris en 1590.

77. De la mort du Préſident Briſſon, & des Sieurs l'Archer & Tardif.

78. De la bleſſure de Henri IV. par Jean Châtel.

79. De l'Aſſemblée des Notables tenue à Rouen, en 1596.

80. De la Maiſon de Courtenay.

81. De la Maiſon de Chaumont-Quitry.

82. De la mort de Henri IV.]

1592. ☞ Diſſertations ſur l'Origine des Francs, ſur leur établiſſement dans la Gaule, ſur le Tombeau de Childéric I. ſur la Milice des anciens Francs, ſur les Dons gratuits de l'ancienne Nobleſſe, ſur une Lettre de S. Remi à Clovis; & Réfutation du ſyſtême de M. Eccard, ſur l'autorité de nos premiers Rois; (par Jacques RIBAUD DE LA CHAPELLE).

Ce Recueil forme, avec une Hiſtoire abrégée des Rois de France, en vers, un volume *in*-8. *Paris*, Chaubert, 1748. On peut voir ce qu'en ont dit les *Mém. de Trévoux, Septembre*, 1748, *pag.* 1798-1812.] ◦

1593. ☞ Joan. Jac. CHIFFLETII, Equitis & Regii Archiatrorum Comitis, Opera politico-hiſtorica, ad Pacem publicam ſpectantia: *Antverpiæ*, Plantini, 1650, *in-fol.* 2 vol.

Le Tome I. contient:

1. Vindiciæ Hiſpanicæ, in quibus arcana Regia, Genealogica, Salica, prærogativa, luce donantur.

Le but de Chifflet, dans cet Ouvrage, eſt de prouver que Hugues-Capet & ſes ſucceſſeurs ne deſcendent pas par mâles de Charlemagne, mais par les femmes; & qu'en ce point, les Princes de la Maiſon d'Autriche ont le pas ſur eux: Hugues-Capet étoit arrière-petit-fils de Welphe, Comte d'Altorff, qui vivoit du temps de Charlemagne. Il prétend auſſi que la Loi Salique n'a rien de commun avec les François qui ſe ſont établis dans les Gaules, & qu'ils ne l'ont jamais ſuivie ni pratiquée dans les élections de leurs Rois. Il le termine enfin par les louanges & les prérogatives des Rois d'Eſpagne. Cet Ouvrage eſt une réponſe au Livre intitulé: *Aſſertor Gallicus.*

2. Ad Vindicias Hiſpanicas lumina nova, Genealogica, Salica, prærogativa, ſive reſponſa ad Francorum objectiones.

Le premier Traité eſt contre MM. du Bouchet & Dominici. L'Auteur, en appuyant dans celui-ci ce qu'il avoit avancé dans le précédent, ſoutient que Hugues-Capet ne tire point ſon origine de Childebrand, par les mâles, & qu'ainſi il n'eſt point de la même famille que Charlemagne, & que par les femmes il ne deſcend point d'Adélaïde, fille de Louis-le-Débonnaire. Les Traités ſuivans ne ſont que des preuves confirmatives de ce que l'Auteur avoit avancé dans ſon premier Ouvrage.

3. Appendix ad lumina nova, Caput primum de matrimonio Anſberti & Blitildis, adversùs Fabrum.

Chifflet prouve dans ce Chapitre, contre M. Chantereau le Fevre, par le témoignage des Hiſtoriens de tous les ſiècles, la réalité de l'exiſtence & des nôces d'Anſbert & de Blitilde.

4. Caput alterum contra mentem explicatam Gallici Aſſertoris, circa Salicæ legis intellectum.

5. Ad Vindicias Hiſpanicas Lampades hiſtoricæ, contra novas Marci Antonii Dominici cavillationes, parte alterâ redivivæ, (ut ipſe commentitur) Anſberti Senatoris familiæ: 1649.

L'objet de cette Pièce eſt de faire voir que la Généalogie des Rois de la troiſième Race, que M. Dominici fait venir de S. Arnoul, par Childebrand, frère de Charles-Martel, eſt une pure fable, & qu'après la mort de Louis V. il ne reſta aucun mâle de la race de Charlemagne.

6. Alſatia, jure proprietatis & protectionis, Philippo IV. Regi Catholico vindicata: 1650.

Chifflet prétend que l'Alſace, qui a eu le titre de Duché, eſt ſous l'advoirie & défenſe de la Maiſon d'Autriche, comme propriétaire des Comté & Duché de Luxembourg.

Dans le Tome II. ſont les Pièces ſuivantes:

7. Lotharingia maſculina adversùs Anonymum Pariſienſem: anno 1648.

Il eſt prouvé que la Lorraine eſt un Fief maſculin, par la Loi Salique, par la Coutume de l'Empire, qui défend que les grands Fiefs paſſent aux femmes, & par le droit de famille, les Princes mâles de cette Maiſon ayant toujours ſuccédé à ce Duché, à l'excluſion des femelles.

8. Commentarius Lotharienſis, quo præſertim Barrenſis Ducatus Imperio aſſeritur: jura ejus regalia Sereniſſimo Principi Carolo III. Duci Lotharingiæ & Barri, abſolutè vindicantur: 1649.

L'Auteur prétend établir que le Barrois a toujours été un membre de l'Empire; que ce ſont les Empereurs, & non point les Rois de France, qui lui ont donné le titre de Duché; que les Traités de Vic, de Loudun, de Charmes & de Paris, faits entre les Rois de France & les Ducs de Lorraine, ſont abſolument nuls, & que ces Ducs ne doivent pas les tenir.

9. Stemma Auſtriacum annis abhinc millenis: Hieronymus Vignerius priores novem gradus elucubravit; Joan. Jac. CHIFFLETIUS, Eques & regius Archiatrorum Comes, aſſeruit atque illuſtravit: 1650.

Chifflet fait remonter la Maiſon d'Autriche juſqu'au commencement du VIIe ſiècle, & à Patrice Richomères, Romain d'origine, & ayeul d'Erchinoalde, Maire du Palais, & parent de Dagobert I. lequel mourut en 671. Rodolphe, Comte de Habſbourg, ſe trouve dans le XVIIIe dégré. ◦

10. Origo Auſtriaca aſſerta & illuſtrata.

11. De pace cum Francis ineundâ conſilium, à præteritorum exemplis, miſſum in Hiſpaniam, anno 1649, nunc verò publici Juris factum, poſtquam Philippi IV. Regis Catholici armis, Leopoldi Guillelmi, Archiducis Auſtriæ imperio, Alphonſi de Vivero Fonſaldaniæ Comitis ductu penetrati ſunt, atque diminuti fines Francorum, hoc anno 1650, cum ſpe & animo progrediendi plus ultrà.

Ce n'eſt, ſelon cet Auteur, que par la force, & en portant la guerre dans les Provinces dépendantes de la France, que les François devoient conſentir alors à faire la paix.

12. De Ampullâ Rhemenſi nova & accurata Diſquiſitio ad dirimendam litem de prærogativâ Ordinis inter Reges: acceſſit parergon de unctione Regum contra Jacobum Alexandrum Tenneurium, fucatæ veritatis alterum vindicem: 1651.

Chifflet prétend, dans ce Traité, que tout ce qu'on débite de la ſainte Ampoule, eſt controuvé, & qu'il n'a de réalité que dans la prévention & l'ambition de certains François, qui en ont voulu faire un titre de prééminence & de gloire pour leur Souverain. Il penſe que c'eſt Hincmar qui a été l'inventeur de cette fable, (au moins eſt-il le premier qui en ait parlé) & qu'après lui les plus ſenſés de la Nation ont eu honte d'en parler ſérieuſement; que les Rois d'Eſpagne ont été ſacrés, & ont porté le titre de Très-Chrétien avant les Rois de France.

13. Tenneurius expenſus, & calumniæ palàm repulſæ: ſubjuncta eſt Appendix ad Corollarium de Baptiſmo Clodovæi I. Regis: 1652.

14. Leges Salicæ illuſtratæ: illarum natale ſolum demonſtratum; cum Gloſſario Salico vocum Aduaticarum.

15. Imago Francici everſoris Davidis Blondelli, Miniſtri Calviniſtæ: clypei Auſtriaci Liber prodromus: 1655.]

15594. ☞ Genealogiæ Francicæ plenior Aſſertio, Vindiciarum Hiſpanicarum, novorum Luminum, Lampadum Hiſtoricarum & Commentorum Libellis, Lotharingia maſculina & Alſatia vindicata, Stemma Auſtriacum, de pace cum Francis ineundâ conſilium, de Ampullâ Remenſi Diſquiſitio, & Tenneurius expenſus, à Joan. Jac. Chifflетio inſcriptis, ab eoque in Francici nominis injuriam editis, omnimoda Everſio; auctore Davide BLONDELLO. Tom. I. *Amſtelodami*, Blaeu, 1654, *in-fol.*

Tom. II. Genealogiæ Francicæ plenior Aſſertio, Vindiciarum Hiſpanicarum, novorum Luminum & Lampadum Hiſtoricarum, à Joan. Jac. Chifflетio, malè concinnatarum omnimoda Everſio; Caroli Sanguinis in Capetinam Familiam, per annos DCCC. continuus influxus; auctore Davide BLONDELLO: 1654, *in-fol.*

Le Tome I. contient une Préface apologétique, dans laquelle Blondel expoſe les raiſons qu'a eues Chifflet de publier les différens Traités ci-devant indiqués; les fautes & les abſurdités dans leſquelles il eſt tombé, & l'eſprit dans lequel il a compoſé ſes Ecrits. Il répond enſuite à tous ces Ouvrages, & ne laiſſe rien paſſer à ſon Adverſaire; mais il ſeroit à ſouhaiter qu'il eût uſé de plus de modération. Dans le ſecond Tome il n'eſt queſtion que de la Généalogie des Rois de la troiſième Race, & de ſçavoir ſi celle qu'a donnée Chifflet eſt vraie & recevable. Il le ſuit pied à pied, & réfute tous ſes Chapitres l'un après l'autre: il y fait voir que ſes preuves ſont ou fauſſes ou inutiles; que la plupart des choſes qu'il a avancées ſont controuvées; que les Capétiens & les Carlovingiens ont une même origine, les premiers deſcendans de Charles-Martel, & les autres de Childebrand; tous deux fils de Pepin d'Hériſtal. Cet Ouvrage eſt rempli de critique & d'érudition. On trouve à la fin de ce ſecond Tome:

Barrum Campano-Francicum, &c.

Blondel y ſoutient, contre Chifflet, que le Duché de Bar a toujours été membre du Comté de Champagne; ce qui ſe prouve, tant par les anciennes Tables Géographiques, que par les Monumens les plus anciens, comme Reconnoiſſances des Princes de Lorraine, Regiſtres du Parlement, aux temps anciens, &c. Enfin il fait voir la juſtice des Traités que Chifflet avoit attaqués.]

15595. ☞ Propugnaculum Luſitano-Gallicum contrà calumnias Hiſpano-Belgicas (id eſt Caramuelis & Chifflетii;) in quo fermè omnia utriuſque Regni, tùm domi tùm foris præclarè geſta continentur; auctore P. F. Franciſco à ſancto Auguſtino MACEDO, Minoris Obſervantiæ Portugaliæ Provinciæ, Luſitano-Conimbricenſi, Magiſtro Artium & Theologiæ Profeſſore: *Pariſiis*, (ſans date) *in-fol.*

Cet Ouvrage eſt diviſé en deux Parties:

Pars prima, Luſitana, &c.

Cette partie ne ſert point à l'Hiſtoire de France.

Pars ſecunda, Gallica, in Quæſtiones & capita diviſa.

Quæſtio prima: De origine Francorum, tùm populi, tùm Regum.

Cet Auteur avance que l'origine des François ſe tire des Troyens; qu'ils furent appellés Francs, à cauſe de leur génie prompt & hardi; qu'ils étoient connus bien avant Valentinien, & dès le temps d'Auguſte; qu'ils habitoient la Germanie occidentale, vers l'embouchure du Rhin, & qu'ils eurent pluſieurs Chefs ou Rois avant Pharamond.

Quæſtio ſecunda: De Lege Salica, & ex eâ in regnum Gallicum jure ſuccedendi.

Cette Queſtion eſt diviſée en dix Chapitres, dans leſquels l'Auteur prouve que les Saliens, ainſi nommés de la rivière Sala, ont habité au-delà du Rhin avant de paſſer dans les Gaules; que ce fut Pharamond qui fit rédiger la Loi Salique par quatre Seigneurs; que ce mot *Terre Salique* ſignifie une terre du Domaine Royal, qui ne pouvoit être poſſédée par des femmes; que les Francs ont toujours regardé cette Loi comme ſacrée, & l'ont toujours obſervée exactement quand il s'eſt agi de la ſucceſſion à la Couronne; que Pepin & Hugues-Capet n'y avoient aucun droit par leur naiſſance; mais que l'élection qui fut faite de leur perſonne, eſt une preuve du reſpect des François pour la Loi, puiſqu'ils aimèrent mieux appeller des étrangers pour occuper le Trône de leur Monarchie, que d'y laiſſer monter des femmes, quoiqu'elles aient ce droit dans une grande partie des pays du monde. Il eſt du ſentiment de Boucher, ſur l'origine des Carlovingiens & des Capétiens, & finit par réfuter les objections que l'on a coutume de faire contre la Loi Salique.

Quæſtio tertia: Utrùm Regibus Chriſtianiſſimis jus aliquod ad Hiſpaniæ regnum ſit.

Dans cette Queſtion, & les trois ſuivantes, l'Auteur ſe ſert des mêmes armes contre Chifflet, que celui-ci avoit employées pour prouver que le Royaume de France appartenoit aux Rois d'Eſpagne; & il prétend que les Etats qu'ils poſſèdent appartiennent inconteſtablement à nos Princes, tant par les donations qui leur en ont été faites, que par le droit du ſang & par hérédité.

Quæſtio IV: De jure ad regnum Neapolitanum.

Quæſtio V: De jure ad Mediolanenſem Ducatum.

Quæſtio VI: Utrùm regnum Navarræ ad Catholicos Hiſpaniæ, an ad Chriſtianiſſimos Galliæ Reges pertineat.

Quæſtio ultima: De prærogativis & excellentiis Regum Galliæ.

L'Auteur prouve ces prérogatives par l'ancienneté de leur origine & de leur couronne; par leur onction ſacrée, & les graces qui y ſont attachées, par leur puiſſance, leur dignité, & les autres chefs qu'il avoit plu à Chifflet d'attaquer & de révoquer en doute.]

15596. ☞ Traité de la Loi Salique, Armes, Blazons & Deviſes des François; dans lequel il eſt traité de l'origine du nom François, de l'origine des Troyens, de la naiſſance des François, de la fondation de la Ville de Paris, des Ducs des François, de la mutation du nom de Gaule en France, de l'origine & uſance de la Loi Salique, de la Généalogie du Roi Louis XIII. des Fleurs de Lys de France, du Royaume d'Yvetot, retirés des anciennes Chartes, Chroniques & Annales de France; par Claude MALINGRE, Hiſtoriographe: *Paris*, 1614, *in*-12.

Cet Auteur a travaillé beaucoup, mais avec peu de ſuccès, à l'Hiſtoire de France.]

15597. ☞ Divers Opuſcules tirés des Mémoires de M. Antoine LOYSEL, Avocat, auxquels ſont joints quelques Ouvrages de M. Baptiſte DU MESNIL, Avocat-Général du Roi, de M. Pierre PITHOU, Avocat, &c. le tout recueilli & nouvellement mis en lu-

mière par M. Claude JOLY, ci-devant Avocat, & enſuite Chanoine en l'Egliſe de Paris, petit-fils dudit Loyſel : *Paris*, 1652, *in*-4.

Les différentes Vies & morceaux qui appartiennent à l'Hiſtoire de France, ſe trouveront rapportés à leur place dans cette Bibliothèque.]

15598. ☞ Mſ. Réflexions de M. (Henri) Comte DE BOULAINVILLIERS, ſur l'Hiſtoire de France : *in-fol.*

Ces Réflexions ſe trouvent indiquées au num. 15002, du Catalogue de M. d'Eſtrées.]

15599. ☞ Mſ. Extraits de divers Auteurs ſur l'Hiſtoire de France ; par MICHAULT : *in*-4.

Ces Extraits ſe trouvent au num. 15005, du même Catalogue.]

15600. ☞ Traité politique & hiſtorique du Gouvernement de France, ſelon les trois Races : *Amſterdam*, 1734, *in*-12.

Cet Ouvrage contient différens mélanges ſur l'Hiſtoire de France, leſquels ont à peu près les mêmes objets que le Recueil de du Tillet.]

15601. ☞ Du Gouvernement de France ; par M. DE RÉAL, Grand Sénéchal de Forcalquier.

C'eſt le commencement du tom. II. *pag.* 1-82, de ſon Ouvrage intitulé : *Science du Gouvernement : Aix-la-Chapelle*, (*Paris*) 1761 *& ſuiv. in*-4. 8 vol.]

15602. ☞ Variations de la Monarchie Françoiſe dans ſon Gouvernement Politique, Civil & Militaire, avec l'examen des cauſes qui les ont produites ; ou, Hiſtoire du Gouvernement de France, depuis Clovis juſqu'à la mort de Louis XIV. diviſée en neuf Epoques ; par M. GAUTIER DE SIBERT : *Paris*, Saillant, 1765, *in*-12. 4 vol.

Cet Ouvrage eſt intéreſſant, & a mérité à ſon Auteur une place dans l'Académie Royale des Inſcriptions & Belles-Lettres. Comme c'eſt un Abrégé d'Hiſtoire de France, nous aurions pu le placer dans l'article ſuivant ; mais il nous a paru mieux ici, eu égard à ce qu'il a de particulier.]

15603. ☞ Traité de l'origine du Gouvernement François, où l'on examine ce qui eſt reſté en France ſous la première Race de nos Rois, de la forme du Gouvernement qui ſubſiſtoit dans les Gaules ſous la Domination Romaine ; par M. l'Abbé GARNIER, Profeſſeur Royal d'Hébreu & de l'Académie des Inſcriptions & Belles-Lettres : *Paris*, Vente, 1765, *in*-8.

L'Auteur s'étend principalement ſur les Officiers & Magiſtrats, comme ſur les différentes ſortes d'impoſitions. Son Ouvrage eſt curieux & intéreſſant.]

15604. ☞ Joannis MACRI Santinæi Juriſperiti, de Gallorum ſucceſſibus Libellus, quo pariter diſſeritur de tributorum exactionibus, tùm de jure quo Galli ſibi vindicant Provincias quas repetunt ; cum Scholiis Jo. BLONDI, Divionenſis, & Jo. CEPIANI, Avenionenſis : *Pariſiis*, 1555, *in*-12.

L'Auteur débute par montrer la préférence qu'on doit donner à l'état Monarchique ſur tous les autres : il examine enſuite quelles doivent être les qualités d'un Roi : il paſſe aux Loix ſomptuaires, & à celles qui ont été faites contre l'oiſiveté : il fait voir, par l'exemple de tous les Peuples & de tous les temps, que les Rois ont été en droit de demander & de lever des tributs ſur leurs Peuples : il fait l'éloge du Conſeil du Roi, & finit par montrer les droits que la France a ſur la Hollande, la Flandre & le Comté de Bourgogne. Il loue, à tout propos, Henri II. à qui il a dédié ſon Ouvrage, qu'il a d'ailleurs rempli de paſſages & de citations.]

15605. ☞ Mſ. Remarques ſur les Rois de la troiſième Race, avec des Remarques ſur la Pragmatique-Sanction, ſur la Servitude, les Dîmes, la Régale, la Puiſſance Eccléſiaſtique, les Offices devenus vénals : *in-fol.*

Ces Remarques (de Henri, Comte DE BOULAINVILLIERS) ſont conſervées dans la Bibliothèque de M. Joly de Fleury, Procureur-Général du Parlement de Paris, num. 736.]

15606. ☞ Notitia veteris Francorum regni uſque ad exceſſum Ludovici Pii, quam preſide Joan. Nicol. Hertio, Juris utr. Doctore, Cancellario Academiæ Gieſſenæ & Profeſſore primario, publicæ eruditorum diſquiſitioni ſubmittit Chriſtoph. Arnold. DE VOIGT, &c. ad diem... Maii 1710 : *Gieſſæ*, *in*-4.

Cet Ouvrage contient, en ſept Chapitres, différens mélanges utiles à l'Hiſtoire de France, ſçavoir :

Caput 1. De nomine Francorum & gentis regnique illorum tùm origine, tùm progreſſu.

2. De fine ſive ſcopo (& moribus) veterum Francorum.

3. De perſonarum & rerum conditione in vetere Francorum regno.

4. De ſumma poteſtate & ſubjectione (ſeu de regia poteſtate & ſucceſſione) veterum Francorum.

5. De conſultationibus, imperiis & judiciis veterum Francorum.

6. De bello, pace, fœderibus, opibus, & exiſtimatione veterum Francorum apud externos.

7. De Regibus Francorum Merovingicæ Stirpis, de Majoribus domûs, & de Pipino, Carolo Magno & Ludovico Pio.

Voyez ſur cet Ouvrage, *Journ. des Sçavans*, 1711, 6 *Octobre*, & *Mém. de Trévoux*, 1718, *Février.*]

15607. ☞ Les curieuſes Singularités de France, où ſont contenus les Traités ſuivans : De la diverſité des noms des François : De l'origine des François : Des anciennes Mœurs, Piété & Religion des Gaulois : De la Loi Salique : Des Armes de France : De l'excellence du Royaume : Deſcription de la France : De la prééminence des Rois de France ſur les autres Rois ; par DU FOUSTEAU : *Vendôme*, 1631, *in*-8.]

15608. ☞ Diſſertations ſur différens ſujets de l'Hiſtoire de France ; par M. BULLET, Profeſſeur Royal de Théologie & Doyen de l'Univerſité de Beſançon, de l'Académie des Inſcriptions & Belles-Lettres : *Beſançon*, 1759, *in*-8.

Ces Diſſertations ſont : Sur les Fleurs de Lys : = Preuves ſur la prééminence de nos Rois : = Sur le ſupport de leurs Armes : = Sur le bleu, couleur de nos Rois : = Sur la Main de Juſtice : = Sur notre cri d'armes, *Montjoye*

S. Denys : = Sur l'Oriflamme : = Sur le nom des François : = Sur la manière dont nos premiers Rois prenoient poſſeſſion de la ſouveraine puiſſance : = Sur le Sacre des Rois de la première Race : = Sur le Mortier des Préſidens.]

15609. ☞ Recherches hiſtoriques ſur les Cartes à jouer, avec des notes critiques & intéreſſantes; (par le même M. BULLET): *Lyon*, 1757, *in*-8.]

15610. ☞ Remarque ſur l'étymologie de quelques mots François; ſçavoir, Lit de Juſtice, Cours Militaires & Fleurs de Lys. *Année Littéraire*, 1763, *pag.* 319.]

15611. ☞ Recueil de divers Ecrits pour ſervir d'éclairciſſemens à l'Hiſtoire de France, & de Supplément à la Notice des Gaules; par M. l'Abbé (Jean) LEBEUF, Chanoine & Sous-Chantre de l'Egliſe d'Auxerre : *Paris*, 1738, *in*-12. 2 vol.]

15612. ☞ Diſſertations ſur l'Hiſtoire Eccléſiaſtique & Civile de Paris, ſuivie de pluſieurs éclairciſſemens ſur l'Hiſtoire de France; Ouvrage enrichi de figures en taille-douce; par M. l'Abbé (Jean) LEBEUF, Chanoine d'Auxerre : *Paris*, 1739, *in*-12. 3 vol.

Les Diſſertations qui ſe trouvent dans ces deux Recueils, ſont rapportées dans leur place.]

15613. ☞ Mſ. Recueil contenant les Traités ſuivans : = Noms des Princes, Seigneurs, &c. empriſonnés depuis la Monarchie Françoiſe : = Abrégé des Tailles, Subſides & Impoſitions levées par ceux qui ont gouverné les Gaules, & des ſéditions émues en conſéquence : = Récit ſommaire des obligations que les Papes ont aux Rois de France : = Mémoire des querelles entre les Papes & les Rois de France : *in*-4.

Ce Recueil eſt indiqué num. 7111, du Catalogue de M. Barré, *pag.* 823.]

15614. ☞ Hiſtoire de Tancrede de Rohan, avec quelques autres Pièces concernant l'Hiſtoire de France & l'Hiſtoire Romaine : *Liége*, 1767, *in*-12.

Ce Recueil contient différens morceaux; ſçavoir, Hiſtoire de Tancrede de Rohan. = Remarques ſur la naiſſance de Henri II. Prince de Condé. = Hiſtoire des Négociations ſecrettes de la France avec la Hollande, qui précédèrent le Traité d'Utrecht; elle s'étend de 1705 à 1710. = Obſervations ſur les troubles de la Régence pendant la minorité de Louis XIV. = Recherches ſur les Finances des Romains. = Des Guerres Civiles des Romains.]

15615. ☞ Bibliothèque Militaire, Hiſtorique & Politique; (par M. le Baron DE ZURLAUBEN) : *Coſmopolis*, & ſe vend à *Paris*, 1760, *in*-12. 3 vol.

Le Tome I. contient :

1. Le Général d'armée, par Onoſander, Ouvrage traduit du Grec, par M. le Baron de Zurlauben.

2. Campagne de Louis, Prince de Condé, en 1674.

3. Cours du Rhin : lieux où l'Empereur peut paſſer ce Fleuve; moyens de s'y oppoſer.

4. Explication de tous les cols & paſſages du Dauphiné verſans en Savoie & en Piedmont, & de tous ceux qui ſont dans le Dauphiné verſans dans les différentes vallées : (*Voyez* ci-devant, N.° 2284).

Dans le Tome II. on trouve :

5. Mémoire de M. le Baron de Zurlauben, ſur Arnault de Cervole, dit l'Archiprêtre, Chevalier, Chambellan du Roi de France, Charles V. Capitaine général des Routiers, Compère & Conſeiller de Philippe, Duc de Bourgogne, &c. Il eſt mort en 1366.

6. Abrégé de la Vie d'Enguerrand, VII.e du nom, Sire de Coucy, avec un détail de ſon expédition en Alſace & en Suiſſe; par M. le Baron de Zurlauben. Il eſt mort en 1397.

Le Tome III. contient :

7. Lettre de Charles, Duc de Savoie, à Marguerite d'Autriche, le 28 Mars 1705.

8. Lettre de Maximilien, Empereur, à Marguerite d'Autriche ſa fille, au ſujet de la bataille de Marignan, le 7 Octobre 1515.

9. Lettre de Maximilien, Empereur, à la même, le premier Décembre 1515.

10. Moyens de maintenir les Cantons des Suiſſes au ſervice du Roi, au déſavantage de ſes ennemis; par M. DE LIMOGES.

11. Avis de Henri, Duc DE ROHAN, ſur le ſujet des diviſions de Hollande, en l'an 1618.

12. Diſcours politique de Henri, Duc DE ROHAN, compoſé pendant ſon ſéjour à Veniſe.

Il n'avoit pas encore été imprimé.

13. Nouvelles Anecdotes de la Vie de Henri, Duc de Rohan.

14. Diſcours de M. le Comte DU LUC, Ambaſſadeur du Roi à la Diette du Corps Helvétique, à Baden, le 8 Juillet 1711, pour ranimer l'ancienne union des Cantons.

15. Relation de la bataille de Stafarde, en 1690.

16. Obſervations préliminaires ſur la Deſcription de la bataille d'Almanza.

17. Deſcription de la bataille d'Almanza, le 25 Avril 1707.

18. Diplôme de Philippe V. Roi d'Eſpagne, ſur les ſervices du Chevalier d'Asfeld, Lieutenant-Général de ſes Armées, & de celles du Roi Très-Chrétien; daté de Buen-Retiro, le 30 Août 1715, en Eſpagnol, avec la Traduction.]

15616. ☞ Recueil de Pièces fugitives & détachées, tant en proſe qu'en vers, & en différentes Langues, ſur toutes ſortes de matières & divers ſujets, dont la plus grande partie concerne cependant l'Hiſtoire de France, & regarde principalement les événemens ſinguliers arrivés pendant les troubles qui agitèrent cette Monarchie, ſous les règnes particuliers des Rois Henri II. Charles IX. Henri III. Henri IV. & Louis XIII.

Ce Recueil eſt dans la Bibliothèque de M. le Duc de la Vallière, num. 4456, de ſon Catalogue. Il eſt renfermé dans 884 Porte-feuilles, dont 20 de format *in-fol.* 233 *in*-4. & 631 *in*-8. On y trouve la Note ſuivante :

« Ce Recueil précieux, à tous égards, eſt principa-» lement remarquable par le grand nombre de Pièces » ſingulières qu'il renferme. Il a été formé avec le plus » grand ſoin par différentes perſonnes, qui ſucceſſive-» ment ſe ſont attachées à le perfectionner; & dans la » vue de le rendre plus complet; on y a fait entrer mê-» me la plus grande partie des Pièces que feu M. Se-» couſſe avoit raſſemblées dans ſes Porte-feuilles.]

1561?. ☞ Mſ. Porte-feuilles de M. Lancelot.

Ils ſe trouvent à la Bibliothèque du Roi : en voici le détail :

1. Recueil contenant des Extraits du Tréſor des Chartes, des Regiſtres du Parlement, &c. ſur toutes ſortes de matières, rangs, cérémonies, affaires d'Etats, &c. Copie ancienne, *in-fol.* cotée ſur le dos : *Table des temps.*

2. Quatre Porte-feuilles contenant des Titres originaux & autres Pièces ſervant à la Généalogie de la Maiſon de France.

3. Un Porte-feuille concernant la Famille Royale & les Princes du Sang.

4. Six Porte-feuilles concernant les Princes légitimés, Ducs de Vendôme, &c. L'affaire de 1716, 1717, y eſt complette, & contient, outre les Pièces imprimées ſur ce différend, pluſieurs autres Manuſcrites, &c.

5. Cinq Porte-feuilles concernant la Maiſon de Lorraine.

6. Trois Porte-feuilles concernant la Maiſon de Longueville.

Il y a beaucoup de Titres originaux.

7. Cent ſoixante & douze Porte-feuilles, cotés Mémoires généalogiques, rangés par ordre alphabétique, contenant Originaux, Mémoires, Factums & autres Pièces ſervant à Généalogies ; avec une Table pour ces 172 Porte-feuilles.

Il y a dans ce Recueil plus de mille Titres Originaux, entre leſquels il s'en trouve des 12, 13 & 14ᵉ ſiècles ; & auſſi beaucoup d'Extraits de Titres faits ſur les Originaux.

8. Trente Porte-feuilles concernant les Dignités, Offices, Charges de la Couronne & de la Cour, les Conſeils, Ambaſſadeurs, &c.

Dans ce Recueil, il y a ſur certaines Dignités beaucoup de Mémoires & Pièces.

9. Huit Porte-feuilles concernant la Nobleſſe, ſes prérogatives, ſes différentes eſpèces, & Titres de Dignités, Fiefs, Droits Seigneuriaux, &c.

10. Trente-un Porte-feuilles de Cérémonies, Sacres, Naiſſances, Entrées, Lits de Juſtice, Cérémonies de Villes, Aſſemblées d'Etats-Généraux & de Provinces, Ordres de Chevalerie, Pompes funèbres, &c.

11. Trente-huit Porte-feuilles concernant les affaires Eccléſiaſtiques, Papes, Cardinaux, Clergé de France, Archevêchés & Evêchés, par ordre alphabétique ; Collégiales, Abbayes, Prieurés, Ordres Religieux.

Dans ces Porte-feuilles il y a quelques Titres originaux, mais beaucoup plus de copies faites ſur les Originaux & ſur des Cartulaires entiers (d'Apt, des Prieurés de Domène en Dauphiné, S. Martin & la Magdelaine de Chateaudun, de Montmartre, de Grenoble, &c.)

12. Cinq Porte-feuilles concernant la Religion Prétendue-Réformée.

13. Treize Porte-feuilles concernant les Parlemens, dont dix regardent celui de Paris, ſes Prérogatives, ſes différens Officiers, Evénemens, &c. Extraits de ſes Regiſtres, &c. Les trois derniers Porte-feuilles concernent les autres Parlemens, dont un contient les Regiſtres de celui de Rouen, depuis ſon établiſſement juſques vers l'an 1650.

14. Deux Porte-feuilles concernant les Chambres des Comptes.

15. Onze Porte-feuilles concernant les Cours des Aydes & des Monnoies, Tréſoriers de France, Préſidiaux, Juriſdictions Royales, &c. Avocats, Procureurs, Greffiers, Huiſſiers, &c.

16. Sept Porte-feuilles concernant les Chambres Royales & de Juſtice, avec des Etats & Rôles de taxes. On y a joint un Recueil imprimé *in-4.* touchant la Chambre de Juſtice de 1661.

17. Soixante & ſix Porte-feuilles concernant les différentes Provinces du Royaume, & les autres Etats du monde, remplis, de même que les précédens, de Pièces originales, Titres, Relations, Mémoires, &c.

18. Cinq Porte-feuilles ſur les Droits du Roi : Aubaine, Régale, &c. Domaine, Réunions du Domaine, &c.

19. Cinq Porte-feuilles contenant uniquement des Titres, dont trois concernent différentes Egliſes de Metz.

20. Cinq Porte-feuilles concernant les Monnoies.

21. Trois Porte-feuilles concernant le Commerce, les Manufactures, &c.

22. Six Porte-feuilles ſur la Banque, la Compagnie des Indes, le Viſa, &c.

23. Un Porte-feuille ſur les Billets de Monnoie ; d'Etat, &c.

24. Deux Porte-feuilles ſur la Marine.

25. Trois Porte-feuilles ſur la Guerre.

26. Dix Porte-feuilles ſur les Profeſſions, Métiers.

27. Six Porte-feuilles ſur les Secrétaires du Roi.

28. Deux Porte-feuilles ſur les Tréſoriers & Receveurs Généraux & Particuliers.

29. Cinq Porte-feuilles ſur les Offices municipaux & autres différens Offices.

30. Deux Porte-feuilles ſur la Police générale du Royaume, Canaux, Mines, &c.

31. Quatre Porte-feuilles, Recueil d'Ordonnances & autres Pièces pour la Police de Paris : *in-4.*

32. Quatre Porte-feuilles, ſur le Contrôle, Inſinuations, Papier & Parchemin timbré.

33. Un Porte-feuille ſur les Francs-Fiefs & Amortiſſemens.

34. Deux Porte-feuilles ſur les Rentes de l'Hôtel-de-Ville : *in-4.*

35. Six Porte-feuilles, ou Recueils d'Arrêts, Mémoires, &c. ſur les Fermes, Aydes, &c. Tailles, Capitation, Dixième, Cinquantième, &c. Ceinture de la Reine, Joyeux avénement, &c.

36. Six Porte-feuilles, ou volumes reliés, concernant les matières de Droit, Civiles & Criminelles, des Extraits, &c.

37. Un Porte-feuille concernant le Procès du Sieur de Bar, accuſé de fauſſeté.

38. Un Porte-feuille concernant le Procès de Haudiquier, autre Fauſſaire. Il n'eſt pas entier.

39. Un Porte-feuille contenant Poéſies & autres Pièces ſatyriques, Pièces fugitives, &c.

40. Un Porte-feuille contenant des Brevets, &c. du Régiment de la Calotte.

41. Quatorze grands Porte-feuilles de Cartes géographiques, Plans de Villes, Châteaux, &c. tant Manuſcrits que gravés.

42. Recueil de Pièces concernant l'opération de M. Lancelot, au Tréſor des Chartes de Lorraine, (1737-1740) & contenant des Mémoires, Lettres de Miniſtres, de M. le Chancelier, ſes Réponſes, &c.

On trouve auſſi dans ce Porte-feuille, les Lettres, &c. de M. le Chancelier & de M. le Cardinal de Fleury, au ſujet de la tracaſſerie qui fut faite à M. Lancelot, touchant l'Eloge de Couſtou, qui fut imprimé ſans ſon approbation ; avec ſes Réponſes apologétiques, &c.

43. Cent vingt-quatre Porte-feuilles de Pièces fugitives hiſtoriques, Factums, Mémoires, Titres originaux ou Copies, concernant la Lorraine & le Barrois, les trois Evêchés, l'Alſace, le Luxembourg, &c. ramaſſés en Lorraine, depuis 1737 juſqu'en 1740.]

15618. ☞ Pièces fugitives pour ſervir à l'Hiſtoire de France, avec des Notes Hiſtoriques & Géographiques : *Paris*, 1759, *in*-4. 3 vol.

Ce Recueil, qui eſt excellent & précieux, par le grand nombre de Pièces qu'il contient, a été donné par M. le Baron D'AUBAIS.

Les Notes ſçavantes & pleines de recherches ſur les perſonnes, les lieux & les dates, & les Tables Chronologiques qu'il y a jointes, en relèvent encore le mérite : cette partie eſt toute entière de l'Editeur. Il s'eſt permis pluſieurs retranchemens dans les Pièces qu'il a publiées, pour éviter, dit-il, le verbiage, & ne donner abſolument que des faits eſſentiels ou inconnus. On peut conſulter ſur ce Recueil l'*Année Littéraire*, 1759, *t. VI. Lettre* 7, *pag.* 145. = *Journ. des Sçavans*, 1759, *Novembre.*

Les Pièces s'étendent depuis 1546 juſqu'en 1653, & ſeront rapportées ci-après en leur place. Les Mélanges qui s'y trouvent ſont dans le Tome II. ſçavoir :

1. Diſcours de la Bataille de Cerizolles, en 1544.
2. L'Ordonnance de cette Bataille.
3. Lettres ſur le même ſujet.
4. Un ample Diſcours de l'Arrivée de la Royne d'Eſpaigne, Sœur du Roi, à S. Jehan de Lus, & des Divertiſſemens & Fêtes qu'on lui donna.
5. Un Diſcours hiſtorial des événemens arrivés en Languedoc en 1586.
6. Le Journal du Voyage des Reiſtres en France, l'an 1587.
7. Le Journal de la Campagne de M. de Leſdiguières en Savoie, l'an 1600.
8. Un Projet pour rendre navigables les Rivières de Gardon & de Viſtres, &c.
9. Pluſieurs Chartes & Titres originaux.
10. Le Teſtament de Marie Stuart, Reine d'Ecoſſe, écrit de ſa propre main, le matin du 18 Février 1587, jour qu'elle fut décapitée.
11. Lettres des Rois, Reines, &c. à M. de Cruſſol.
12. Explication de tous les cols & paſſages du Dauphiné, verſans en Savoie & en Piedmont, & de tous ceux qui ſont dans le Dauphiné, verſans dans les différentes Vallées.
13. Tables des hauteurs & diſtances des montagnes qui dominent ſur la Ville de Briançon & ſur les Forts ; ce que les Forts dominent les uns ſur les autres, & leur éloignement des uns aux autres : le tout levé exactement ſur les lieux.
14. Projet des Ouvrages à faire pour rendre le Rhône flottable & navigable, depuis Genève juſqu'au Parc, diſtance de ſix grandes lieues.
15. Poſition par eſtime de trente-deux Milliaires, entre le Pont S. Eſprit & Niſmes, &c.]

15619. ☞ Lettre pour défendre le Compilateur des Pièces. *Mercure*, 1760, *Juillet*, *pag.* 209.

Cette Lettre a principalement trait à ce qui regarde la Nobleſſe de Provence.]

15620. ☞ Mémoires hiſtoriques & critiques ſur divers points de l'Hiſtoire de France, & pluſieurs autres ſujets curieux ; par François Eudes DE MÉZERAY ; (publiée par François-Denys Camuſat) : *Amſterdam*, Bernard, 1732, *in*-12. 2 vol.

Cet Ouvrage eſt rangé par ordre alphabétique, & contient diverſes remarques ſur l'Hiſtoire de France.

On trouve dans le Tome II. un Mémoire touchant le Parlement de France, appellé *Judicium Francorum*, lequel n'eſt point de Mézeray, & qui a été condamné au feu par Arrêts de différens Parlemens, en 1732.

Ces Mémoires portoient, dans le Manuſcrit original, le titre de *Dictionnaire de la France*, ce qui prouve que Mézeray comptoit en faire un grand Ouvrage : ce ne ſont que des fragmens informes, parmi leſquels il y en a d'aſſez curieux. Mézeray s'y explique avec beaucoup de liberté ſur des matières délicates. M. Camuſat, qui en eſt l'Editeur, a encore enchéri ſur Mézeray ; ce qui a fait proſcrire cette Edition en France.

Voyez ſur ces Mémoires : *Bibliothèque raiſonnée, tom. VIII. pag.* 237. = *Lettr. ſer. & bad. tom. VII. pag.* 214. = *Journ. de Léipſ. Suppl. nouv.* 1. *pag.* 257. = *Mém.* d'Artigny, *tom. I. pag.* 316.]

15621. ☞ Mémoires hiſtoriques, politiques, critiques & littéraires ; par AMELOT DE LA HOUSSAYE, Ouvrage imprimé ſur le propre Manuſcrit de l'Auteur : *Amſterdam*, le Cène, 1724, *in*-12. 2 vol. 1737, 3 vol.

Cet Ouvrage, rangé par ordre alphabétique, contient pluſieurs choſes qui ſervent à l'Hiſtoire de France.

Il eſt dit dans les *Mémoires* de l'Abbé d'Artigny, *tom. III. pag.* 16, que ces Mémoires n'ont pas été donnés en entier, & qu'il y en a une ſuite qui eſt encore manuſcrite.

Voyez ſur cet Ouvrage : *Biblioth. Françoiſe* de Camuſat, *tom. I. p.* 153. = *Journ. de Léipſ.* 1723, *p.* 290. = Lenglet, *Suppl. de la Méth. hiſtor. in*-4. *p.* 247. = *Le Nouvelliſte du Parnaſſe*, *Lettr.* 31. = *Obſerv. ſur les Ecriv. mod. Lettr.* 217. = Le P. Niceron, *tom. XXXV. pag.* 130. = *Réflex. ſur les Ouvr. de Littér. tom. II. pag.* 121. = *Mém.* d'Artigny, *tom. VII. pag.* 8.]

15622. ☞ Recueil de Pièces anecdotes, &c. de l'Hiſtoire de France, connu ſous le titre de Recueil A.B.C. &c. (par MM. Pérau, Meuſnier de Querlon, Barbazan, Graville, de la Porte & autres) : 1745 *& ſuiv. in*-12. 24 vol.

Ces Pièces ſeront rapportées ſous les Règnes & ailleurs, à leur place.]

15623. ☞ Mſ. Recueil de Pièces hiſtoriques, depuis l'an 1293 juſqu'en 1715, concernant l'Hiſtoire de France, au nombre de 2500 & plus, preſque toutes Manuſcrites originales, ou Copies du temps, en 22 gros Porte-feuilles : *in-fol.*

Ce Recueil eſt conſervé dans la Bibliothèque de M. Fevret de Fontette, Conſeiller au Parlement de Dijon, & vient de M. Philibert de la Mare.]

15624. ☞ Mſ. Traités & Ouvrages ſur diverſes parties de l'Hiſtoire de France, au nombre de cinquante, en un Porte-feuille : *in-fol.*

Ces Traités ſont dans la même Bibliothèque, & viennent auſſi de M. de la Mare. Les principaux ſeront portés à leur place.]

☞ ON trouve encore différens Mélanges ſur l'Hiſtoire de France, dans les deux derniers Livres de l'Etat & ſuccès des affaires de France, par du Haillan ; = dans la Préface du tom. I. de la Collection *Veterum Scriptorum*, de DD. Martenne & Durand ; = dans l'Hiſtoire Eccléſiaſtique de Paris, par du Bois, ſur-tout au tom. I. = dans les Antiquités & Recherches de la grandeur des Rois de France, de du Cheſne ; = dans le Diſcours XXIII. du Supplément de la Méthode pour étudier l'Hiſtoire de l'Abbé Lenglet ; = dans les Chroniques de Nicole-Gille, au commencement ; = dans le Mars Gallicus ; = dans le Franco-Gallia de Hotman.]

ARTICLE IV.

Hiſtoires générales, Plans, Sommaires & Abrégés de l'Hiſtoire de France.

☞ ON a dit, dans la Préface de cette nouvelle Edition, que l'on avoit réuni dans cet Article les Hiſtoires générales aux Abrégés. Le Père le Long avoit diſperſé les premières dans les Règnes ſous leſquelles elles finiſſent : on ſent aiſément les raiſons qui ont engagé à faire ce changement, & à leur donner une place plus commode & plus naturelle, ainſi qu'aux autres Hiſtoires générales qu'on y a ajoutées.]

15625. Deſſein de l'Hiſtoire de France ; par Bernard de Girard, Sieur DU HAILLAN : *Paris*, l'Huillier, 1577, *in*-8.

☞ Voici le vrai titre, ou au moins celui de la première Edition :

Promeſſe & deſſeing de l'Hiſtoire de France au Roi ; par Bernard de Girard, Seigneur DU HAILLAN, Secrétaire de Monſeigneur le Duc d'Anjou, de Bourbonnois & d'Auvergne, Frère de S. M. ayant charge & commandement d'icelle, d'eſcrire ladite Hiſtoire : *Paris*, Pierre l'Huillier, 1571, *in*-8. de 25 feuilles.]

Cet Auteur eſt mort en 1610.

Je ne rapporte point ici le deſſein de l'Hiſtoire des François, publié par DE LA POPELINIERE, parcequ'il ne contient que la critique de la fabuleuſe deſcente des Troyens dans les Gaules.

15626. Avertiſſement ſur l'Hiſtoire de France ; par (Charles) SOREL, Pariſien : *Paris*, 1628, *in*-8.

Le même Avertiſſement de Sorel (retouché) eſt imprimé avec ſon *Hiſtoire de la Monarchie Françoiſe* : *Paris*, 1630-1636, *in*-12. 2 vol. Sorel étoit fils d'un Procureur de Paris : il naquit en 1599, & mourut vers l'an 1670. Il avoit eu la qualité de premier Hiſtoriographe de France, depuis la mort de Charles Bernard ſon oncle. On voit dans ſon Avertiſſement quelques Jugemens ſur nos Hiſtoriens, & pluſieurs Remarques touchant les erreurs de l'Hiſtoire. « Quelques conſidéra» tions, dit-il, dans ſa Bibliothèque Françoiſe, ont fait » retrancher beaucoup de choſes dans la ſeconde Edi» tion de cet Avertiſſement ; pour l'avoir complet, il » faut avoir la première Edition ».

☞ *Voyez* la *Bibliothèque* de Sorel, *pag.* 171, & le Père Niceron, *tom. XXXI. pag.* 395.]

15627. Projet de l'Hiſtoire de France en Tableaux, pour Monſeigneur le Dauphin ; par (Oronce Finé) DE BRIANVILLE, Abbé de S. Benoît de Quincé : *Paris*, 1665, *in-fol.*

Oronce Finé de Brianville eſt mort en 1675.

15628. ☞ Proſpectus d'une Hiſtoire ſynoptique du Royaume & de la Maiſon de France ; (par Pierre-Matthias DE GOURNÉ, Prieur de Notre-Dame de Taverny) : *Paris*, 1751, *in*-8. de 40 pages.]

15629. ☞ Hiſtoire ſynoptique. *Journal de Verdun*, 1751, *Août.*

C'eſt un Extrait en forme de Diſſertation critique. On trouve à la ſuite une Lettre ſur quelques points de l'Hiſtoire de France.]

15630. ☞ Plan de l'Hiſtoire générale & particulière de la Monarchie Françoiſe, où l'on trouve l'Hiſtoire des Rois, celles des Maiſons illuſtres, des Fiefs, des Charges & des Grands-Hommes ; par M. l'Abbé LENGLET du Freſnoy : *Paris*, 1753, *in*-12. 3 vol.

Ce n'eſt que la première Partie de l'Ouvrage, c'eſt-à-dire, une Chronologie ou ſuite des événemens les plus remarquables, qui appartiennent à l'Hiſtoire de France, laquelle remonte à des temps plus reculés que celui de l'établiſſement de la Monarchie. L'Auteur n'a pu continuer cet Ouvrage, étant mort au commencement de 1755.

Le Tome I. commence à l'an 390 avant J. C. & finit avec la ſeconde Race, en 987. On trouve à la fin une Liſte des Rois Gaulois, dont il eſt parlé dans l'Hiſtoire des Préfets du Prétoire, établis par les Empereurs Romains pour gouverner les Gaules, & une autre Liſte des Rois François avant leur entrée dans les Gaules. On trouve à la fin de ce volume le Traité de Savaron, ſur la ſainteté du Roi Clovis, &c.

Le Tome II. contient la troiſième Race, depuis 987 juſqu'à 1498. On trouve à la tête un Diſcours ſur l'étude de la troiſième Race.

Le Tome III. commence en 1498, à Louis XII. & finit au Traité d'Aix-la-Chapelle, en 1748. On trouve à la fin un Procès-verbal du 24 Mars 1662, contenant la Déclaration que le Marquis de la Fuente, Ambaſſadeur extraordinaire du Roi Catholique, a faite à S. M. de la part de ſon Maître, pour ſatisfaire à S. M. ſur ce qui étoit arrivé en la Ville de Londres, le 10 Octobre de l'année 1661 ; enſemble tout ce qui s'eſt paſſé en cette première audience.

L'Abbé Lenglet avoit aſſurément des talens, & poſſédoit l'Hiſtoire ; mais il aimoit à publier des Livres, ce qui a été cauſe que ſouvent il a donné au Public des Ouvrages faits à la hâte, ou des choſes déja rebattues, ſoit par lui, ſoit par d'autres.

Voyez le *Journ. des Sçav.* 1754, *Novembre.* = *Année Littér.* 1755, *tom. I. pag.* 335.]

15631. Introduction chronologique à l'Hiſtoire de France ; par François DE LA MOTHE LE VAYER : *Paris*, 1670, *in*-12.

Cet Auteur eſt mort en 1672.

☞ *Voyez* le P. Niceron, *tom. XIX. p.* 132. = Lenglet, *tom. IV. pag.* 59.]

15632. Introduction à l'Hiſtoire de France, par demandes & par réponſes ; par LE RAGOIS, Précepteur de M. le Duc du Maine : *Paris*, Pralard, 1684, 1687, 1705, 1712, *in*-12. [*Paris*, Barbou, 1758.]

Ces dernières Editions ſont augmentées.

☞ *Voyez* la *Méth. hiſtorique* de Lenglet, *tom. IV. in*-4. *pag.* 40.]

☞ Le même, ſous ce titre : Inſtructions ſur l'Hiſtoire de France & Romaine ; par M. LE RAGOIS, Précepteur de M. le Duc du Maine : nouvelle Edition : *Paris*, Barbou, 1745, *in*-12. *Ibid.* Barbou & Babuty fils, 1758, *in*-12.]

15633. Méthode facile pour apprendre l'Hiſtoire de France ; par M. D. *Paris*, 1684, 1691. Sixième Edition, 1696, *in*-12. [Septième Edition : *Paris*, Guérin, 1709.]

L'Auteur de cette Méthode s'appelloit LE COQ.

15634. Cartes géographiques, Tables chronologiques & Tables généalogiques, avec des Avertiſſemens ſur ces Cartes & ſur ces Tables, pour apprendre la Géographie & l'Hiſtoire de France : *Paris*, 1693. *in-fol.*

Jacques CHEVILLART, Hiſtoriographe, eſt l'Auteur de cet Ouvrage.

15635. Idée générale de l'Hiſtoire de France, contenue en quatre Inſtructions : *Paris*, Coignard, 1699, *in*-12.

C'eſt l'explication que Jacques CHEVILLART a donnée des Tables précédentes.

15636. * Extrait d'une Lettre de M. le Comte DE SOUILLAC, contenant quelques remarques & éclairciſſemens ſur l'Hiſtoire de France. *Mercure*, 1719, *Novembre*, *pag.* 16.

15637. Nouvelle Méthode pour apprendre l'Hiſtoire de France ; par DE COURSON : *Paris*, 1697, 1700, *in*-8.

Cette Méthode eſt compoſée en vers.

15638. Petri JOSSET, Burdigalenſis, Franciados ſeu Annalium Francicorum, tomus primus, verſibus : *Rupellæ*, 1640, *in*-4.

15639. Les Rois de France ; par Charles DE FLAVIGNY, Sieur de Juilly, Chevalier François : *Paris*, 1592, ſeconde Edition, *in*-8. *Ibid.* 1594 : *Genève*, 1593, *in*-8.

☞ L'Auteur s'appelloit Charles COTHIER, Sieur de Juilly, Gentilhomme Bourguignon, d'une ancienne Famille de cette Province : on l'appelloit auſſi Charles de Souhé, dit de Flavigny.

Ce Livre n'eſt qu'un abrégé de l'Hiſtoire des Rois de France, depuis Pharamond juſqu'à Hugues-Capet. » On » peut dire que cet Auteur s'eſt véritablement acquitté » à la cavalière de ſon entrepriſe, & encore en cavalier » de l'ancien temps, qui avoit peu de connoiſſance des » bonnes lettres, & de la vraie loi de l'Hiſtoire. Plusieurs » croient qu'il faut plutôt voir ceci par curioſité, que » pour y chercher la vérité exacte des temps & des ac» tions ». Sorel, *pag.* 315, de ſa *Bibliothèque Françoiſe*.

L'Abbé le Gendre en parle en meilleurs termes. Il dit que cette Hiſtoire n'ennuie point ; que quoique le ſtyle ſoit un peu Gaulois, il eſt vif, & a un air cavalier, qui convient à la profeſſion de l'Auteur, dont l'eſprit étoit fort cultivé ; en ſorte qu'il inſtruit & divertit en même temps. Flavigny prétend que ceux qui ont écrit avant lui l'Hiſtoire de nos Rois, l'ont défigurée ; il en veut ſur-tout à du Haillan, à qui il reproche bien des fautes : il ne laiſſe pas lui-même de donner dans les fables de la vieille Hiſtoire.

Voyez le Gendre, *tom. II. pag.* 19. = Sorel, *p.* 286. = *Bibliothèque des Auteurs de Bourgogne*, *tom. II. pag.* 353.]

15640. Les Antiquités & Hiſtoires Gauloiſes & Françoiſes, contenant les choſes advenues en Gaule depuis l'an du monde 3350 ; par Claude FAUCHET, Pariſien, premier Préſident en la Cour des Monnoies : *Paris*, 1579, *in*-4.

Ce Préſident eſt mort en 1601. La première Edition de ſon Ouvrage ne contient que les deux premiers Livres des Antiquités, juſqu'à Clovis.

Les Antiquités & Hiſtoires Gauloiſes & Françoiſes, augmentées de trois Livres, contenant les choſes advenues en Gaules & en France, depuis l'an du monde 3350, juſqu'en l'an de Jeſus-Chriſt 751, & auxquels ſont ajoutées les Fleurs de la Maiſon de Charlemagne, contenant les faits de Pepin & de ſes ſucceſſeurs, depuis l'an 751 juſqu'en 840, recueillies par le même : *Paris*, Périer 1599-1601, *in*-8. 2 vol. Le Tome III. fait voir le déclin de la Maiſon de Charlemagne, contenant les faits de Charles-le-Chauve & de ſes ſucceſſeurs, depuis l'an 840 juſqu'en 987 de Jeſus-Chriſt, & entrée de Hugues-Capet ; recueillies par le même : *Paris*, Périer, 1607, *in*-8.

Les mêmes Antiquités & Hiſtoires ſont auſſi imprimées avec ſes *Œuvres*, revues, corrigées & augmentées ſur la copie & papiers de l'Auteur, de pluſieurs paſſages & additions en pluſieurs endroits, avec deux Tables fort amples : *Paris*, le Clerc, 1610 : *Genève*, Marceau, 1611. On trouve dans cet Ouvrage tout ce qui pouvoit alors ſe recueillir de nos bons Hiſtoriens. Il eſt écrit avec beaucoup de fidélité, mais le langage en eſt groſſier, & l'Auteur n'y a pas mis aſſez d'ordre : quoiqu'il fût ſçavant, il étoit un peu trop crédule. Il dit, au commencement de ſon premier Livre, qu'il a envie de publier le Recueil qu'il avoit fait depuis quarante ans, de beaucoup de Chartes, Livres & Titres inconnus, & qu'il étoit garni de bons & ſinguliers Mémoires. Il ajoute qu'âgé de ſoixante-dix ans, l'an de Jeſus-Chriſt 1599, il publie & met par années les guerres & autres choſes de remarques advenues ès Gaules, &c.

Cet Auteur dit, dans ſon Avis au Lecteur, « que ſes » Antiquités ſe ſont reſſenties, auſſi-bien que lui, du » mauvais temps ; qu'elles ont été tranſportées en di» vers endroits, perdues, déchirées, brûlées en par» tie, voire priſonnières & miſes en rançon, tellement » que n'ayant pu les racheter, étant emportées hors le » Royaume, elles ſont demeurées en la main de ceux » qui en ont cuidé faire profit, ſans que j'aie pu les re» couvrer, mais ſeulement racouſtrer ſur ce que j'en » avois retenu. C'eſt pourquoi, Lecteur, tu trouveras » tant de blancs, n'ayant pu, avec la mémoire, remplir » ce qu'il défailloit en ma copie. Avec ce qu'à mon re» tour à Paris, j'ai trouvé ma Librairie diſſipée, en la» quelle étoient mes originaux, & plus de deux mille » volumes de toutes ſortes, principalement d'Hiſtoires » écrites à la main, en très-bon nombre ».

Le Fragment ſuivant s'eſt trouvé écrit à la main à la fin d'un Tome premier, *in*-8. de ces Antiquités ; il contient des anecdotes qui pourront faire quelque plaiſir à ceux qui les aiment. Fauchet fit les vers ſuivans le 8 Septembre 1599, à Paris, à ſon retour de S. Germain-en-Laye.

« Pour récompenſe de cet Ouvrage laborieux, ce » grand perſonnage ne reçut du Roi qu'une moquerie, » laquelle advint en cette ſorte. Le Sieur Fauchet étant » allé à S. Germain-en-Laye pour ſaluer Sa Majeſté, le » Roi au gré, pour ſe décharger du ſieur Fauchet, lui » monſtra dans une niche une médaille de pierre au » baſtiment neuf, du tout ſemblable à Fauchet. Mon» ſieur le Préſident, dit-il, j'ai fait mettre là votre ef» figie pour perpétuelle mémoire : de quoi ledit Fau» chet indigné, fit ces vers, leſquels furent préſentés » au Roi ».

J'ai trouvé dedans Saint-Germain
De mes longs travaux le ſalaire ;
Le Roy, de pierre m'a fait faire,
Tant il eſt courtois & humain.

S'il

S'il pouvoit auſſi-bien de faim
Me garantir, que mon image;
Ah, que j'aurois fait bon voyage à
J'y retournerois dès demain.
Viens Tacite, Salluſte & toi
Qui a tant honoré Padoue,
Venez ici faire la moue,
En quelque coin, ainſi que moi.

» De quoi le Roi ſe ſentant piqué & noté d'ingratitude, à la pourſuite de quelques-uns, le fit coucher » ſur ſon Eſtat, à ſix cens écus de gages, avec le titre de » ſon Hiſtoriographe. Sur quoi, &c. »

Le reſte a été perdu à une ſeconde reliûre de ce volume.

☞ *Voyez* le Père Niceron, *tom. XXV. pag.* 324. = Lenglet, *Méth. hiſtorique, in-4. tom. II. pag.* 501 : *tom. IV. pag.* 7 & 55. = Sorel, *pag.* 286. = *Bibliothèque Harley, tom. II. pag.* 504. = Le Gendre, *tom. II. pag.* 21.]

15641. Hiſtoire de France ; par (Géraud) DE CORDEMOY, Lecteur ordinaire de Monſeigneur le Dauphin, Tome I. depuis le temps des Gaulois & le commencement de la Monarchie Françoiſe, juſqu'en 814 : *Paris*, Coignard, 1685, *in-fol.* Tome II. juſqu'en 987 : *Ibid.* Coignard, 1689, *in-fol.*

☞ Cette Hiſtoire eſt ornée de vignettes, fleurons, &c. gravés par le Pautre.

L'Auteur, l'un des Membres de l'Académie Françoiſe, eſt mort en 1685. Il étoit critique délicat & judicieux : il a éclairci fort heureuſement les temps obſcurs de la France. Son ſtyle eſt pur & noble ; & s'il étoit un peu moins diffus, il céderoit à peu d'Ecrivains. *Voyez* les *Mémoires de Trévoux, article* 115, *de Juillet* 1703. La fin du Règne de Louis V. & les trois derniers de la ſeconde Race, ſont de Louis-Géraud de Cordemoy, Abbé de Ferrière, fils de l'Auteur. « M. de » Cordemoy, dit Bayle, article VII. des *Nouvelles de* » *la République des Lettres*, du mois d'Octobre 1685, » éclaircit beaucoup de faits qui étoient demeurés con» fus juſqu'à préſent : il en découvre quelques-uns que » l'on ignoroit encore, & en réfute d'autres que l'on » tenoit pour certains ».

Cette Hiſtoire a été encore continuée par l'Abbé de Cordemoy juſqu'en l'année 1060, & cette partie, qui n'a point été imprimée, eſt conſervée manuſcrite dans la Bibliothèque de M. le Comte de Pontchartrain.

Voyez le *Parallèle des anciens & modernes, tom. II. pag.* 100. = Le Gendre, *tom. II. pag.* 38. = Lenglet, *Méth. hiſt. tom. II. in-4. pag.* 256 : *tom. IV. pag.* 47. = *Biblioth. Harley. tom. II. p.* 509. = *Journ. des Sçav. Septembre* 1685, & *Juillet* 1689. = Le Père Niceron, *tom. XXXVII. pag.* 47 & 50. = *Siècle de Louis XIV. tom. II. pag.* 366. = *Journ. de Léipſick*, 1686, *p.* 313. = *Mém. hiſtor. polit. & critiq. tom. II. p.* 152. = *Hiſt. de France*, par Daniel, *nouv. édit. Préf. du tom. I. p.* 76.]

15642. Hiſtoire de France ; par Louis LE GENDRE, Chanoine de l'Egliſe de Paris : *Paris*, Guignard, 1700, *in-12.* 3 vol.

Ces trois volumes ne contiennent que l'Hiſtoire des deux premières Races : l'Auteur l'a retouchée & continuée juſqu'à la mort de Louis XIII. *Paris*, 1718, *in-fol.* & *in-12.*

☞ Voyez *Journ. des Sçav. Février* 1700, & *Avril* 1718. = *Mém. de Trévoux, Décembre*, 1716, *Septembre* 1718. = *Nouv. Littér. tom. VII. pag.* 248 : *tom. XI. pag.* 39. = *Europe Sçavante, Avril*, 1719. = Lenglet, *Méth. hiſt. in-4. tom. IV. pag.* 42. = *Journ. de Léipſick*, 1701, *pag.* 304, & 1720, *pag.* 49.]

15643. Hiſtoire des deux premières Races des Rois de France ; par le Comte (Henri) DE BOULAINVILLIERS : *in-fol.*

Cette Hiſtoire [étoit manuſcrite, dit le P. le Long,] dans le Cabinet de l'Auteur, & de quelques uns de ſes amis. [Il ajoutoit, d'après] l'Auteur des *Nouvelles Littéraires*, du 22 Août 1716, *pag.* 156, imprimées à la Haye chez du Sauzet, « On eſpéroit obtenir un » privilège pour imprimer cette Hiſtoire ; mais il paroît » qu'on ſera obligé de la faire imprimer ſans cela : c'eſt, » à ce qu'on dit, une belle pièce, tant pour le ſtyle » que pour le fonds des choſes. Il y a ici (à Paris) pour » cet Ouvrage, un grand empreſſement parmi les gens » de condition ; car cette Hiſtoire n'eſt pas à la portée » du vulgaire ».

☞ Elle a été imprimée en 1727, à *la Haye*, ſous ce titre : *Hiſtoire de l'ancien Gouvernement de la France*, & elle ſera rapportée ci-après, au chapitre du *Gouvernement*. On y trouve auſſi un Abrégé de l'Hiſtoire de la troiſième Race, juſqu'à la mort de Louis XI.]

☞ Abrégé Chronologique de l'Hiſtoire de France ; par le Comte DE BOULAINVILLIERS : *La Haye*, (*Paris*) 1733 : *in-12.* 3 vol.

Cet Abrégé, de la première & de la ſeconde Race, ſe trouve auſſi dans le tom. I. de ſon *Etat de la France* : 1728, *in-fol.* 1737, 1752, *in-12.*]

15644. ☞ Mſ. Journal du règne des Rois de France, juſqu'en 1475 ; par le même : *in-4.* 9 vol.

Ce Manuſcrit eſt indiqué num. 2242, du Catalogue de M. Bernard. On ne ſçait ſi ce journal commence avec la Monarchie ; mais on trouve dans la Bibliothèque de MM. les Avocats à Paris, un journal manuſcrit attribué au Comte de Boulainvilliers, qui va depuis S. Louis juſqu'à la mort de Louis XI (en 1483) *in-4.* 10 *vol.*]

15645. Mſ. Abrégé de l'Hiſtoire de France, depuis l'an de J. C. 288, juſqu'à l'élévation de Hugues Capet ; par François DE CAMPS, Abbé de Signy : *in-fol.*

Cet Abrégé [étoit] conſervé dans la Bibliothèque de l'Auteur, [& a paſſé depuis en celle de M. de Béringhen.]

15646. Mſ. Hiſtoire des Rois de France, depuis Chilpéric juſqu'à Philippe I.

Le Catalogue de Frère Eloy, Auguſtin Déchauſſé de Lyon, *p.* 9, en indique un exemplaire écrit l'an 1223.

15647. Mſ. Geſta Regum Francorum, ab exordio Regni ad Ludovicum Juniorem.

Ces Geſtes ſont conſervés dans la Bibliothèque du Vatican, entre les Manuſcrits de la Reine de Suède, num. 348.

15648. ☞ Mſ. Les grandes Chroniques de France, juſqu'au Règne du Roi Louis VII. dit le Jeune : *in-fol.*

Ce Manuſcrit ſe trouve parmi ceux de M. de Baluze, num. 99, dans la Bibliothèque du Roi.]

15649. De Geſtis Regum Galliæ compendioſa Narratio, à Pharamundo ad Ludovicum V. deducta ; per Nicolaum PROUST DES CARNEAUX, Hiſtoriographum Regium : *Pariſiis*, 1617, *in-8.*

Louis V. eſt mort en 987, & des Carneaux en 1638.

Ejuſdem Pars tertia, uſque ad Ludovicum VIII. *Pariſiis*, 1623, *in-16.*

Ce volume finit en l'année 1137.

15650. Hiſtoire des Rois de France, de-

puis 811 juſqu'en 1152; par Jean BESLY, Avocat du Roi à Fontenay-le-Comte.

Cette Hiſtoire eſt imprimée dans ſon *Hiſtoire des Comtes de Poitiers : Paris*, 1647, *in-fol.* Cet Auteur eſt mort en 1641. Il rapporte dans ſon Hiſtoire tout ce que nos Rois ont fait de plus conſidérable pendant trois cens ſoixante ans.

[Voyez *Longueruana*, *p.* 12. = Le Gendre, *tom. II. pag.* 58.]

15651. ☞ Mſ. Les grandes Chroniques de France : *in-fol.* 2 vol.

Ces Chroniques ſe trouvent parmi les Manuſcrits de Baluze, num. 115 & 116, dans la Bibliothèque du Roi.]

15652. Mſ. Hiſtoire de France, finiſſant en 1223 : *in-fol.*

Cette Hiſtoire eſt conſervée dans la Bibliothèque du Roi, num. 8396.

15653. Mſ. Hiſtoria Francorum, uſque ad Ludovicum VIII. Regem.

Ce Manuſcrit [étoit] conſervé dans la Bibliothèque de M. de la Mare, Conſeiller au Parlement de Dijon, [& eſt à préſent dans celle du Roi.]

15654. ☞ Mſ. Chroniques *in*-4. contenant 140 feuillets.

Elles ſe trouvent dans le Cabinet de M. Godefroy, Garde des Archives de la Chambre des Comptes de Lille. Ce Manuſcrit, d'ancienne écriture, n'a aucune marque qui puiſſe déſigner par qui & en quel temps il a été compoſé. Il paroit avoir été fait par un Moine. Il commence ainſi, *En l'an après le commencement du monde, V. M. & CC. V. moins, fu notre Seigneur né pour le monde racheiter, Hérodes régnoit lors, &c.*

Il parle ſucceſſivement des Empereurs Tibère, & autres, des ſucceſſeurs d'Hérodes, du temps où la Religion commença à s'établir dans les Gaules, des Saints qui l'y ont apportée, des Baptêmes & des Miracles qui s'y ſont faits.

Après avoir traité toutes ces choſes en bref, juſqu'à la *pag.* 36 du Manuſcrit, il fait une Hiſtoire ſuccinte des Rois de France, depuis Pharamond juſqu'en 1226, temps auquel finit le Manuſcrit.]

15655. Mſ. Hiſtoire de France; par Philippe MOUSKES, Chanoine de Tournay.

Cette Hiſtoire a été écrite en vers par Mouskes, qui eſt mort Evêque de Tournay en 1283. Elle commence au raviſſement d'Hélène, que Pâris enleva, & finit à l'an de Jeſus-Chriſt 1242. Elle eſt conſervée dans la Bibliothèque du Roi, num. 244, ſelon le P. Labbe, *p.* 273, de ſa *Nouvelle Bibliothèque des Manuſcrits*. C'eſt de cet exemplaire que Charles du Freſne du Cange tira ce qu'il en a publié depuis l'an 1198 juſqu'à la fin. L'Auteur ſe vante d'avoir été le premier qui ait compoſé en vers l'Hiſtoire de France. Du Cange, dans ſa Préface ſur Villehardouin, dit que cette Hiſtoire eſt remplie d'un grand nombre de belles remarques, & non communes, quoique l'Auteur n'ait pas oublié les fables du prétendu Archevêque Turpin, [ſur Charlemagne].

15656. Fragmenta rerum Francicarum, ab origine Monarchiæ ad annum 1254, excerpta ex Speculo Hiſtoriali VINCENTII BELLOVACENSIS, Ordinis Prædicatorum.

Ces Fragmens ſont partie de ſon *Miroir hiſtorial*, imprimé, *Norimbergæ*, 1473 : *Pariſiis & Moguntiæ*, 1474 : *Venetiis*, 1484, 1491 : *Pariſiis*, 1495, *in-fol.* 5 vol. & *Duaci*, 1624. Cet Auteur eſt mort en 1264. Il étoit Bourguignon, & a été ſurnommé de Beauvais, parcequ'il demeuroit dans cette Ville.

15657. ☞ Mſ. Chroniques des Rois de France, juſqu'à la mort de S. Louis, en 1270 : *in-fol.*

Ces Chroniques ſe trouvent indiquées au Catalogue des Manuſcrits du Roi d'Angleterre : *Londres*, 1734, *in-fol. pag.* 291.]

15658. Sommaire des Geſtes de quarante Rois de France, & des Ducs qui régnèrent ſur les François avant Pharamond; par Jean BOUCHET, Procureur à Poitiers.

Ce Sommaire finit en 1270, à la mort de S. Louis : il eſt imprimé avec ſes anciennes & modernes Généalogies des Rois de France : *Poitiers*, 1527, *in*-4.]

15659. ☞ Lamberti Ludolphi PILHOPEOI, Hiſtoria Francorum, ab anno Chriſti 800, ad annum 1280 : *Francofurti*, apud hæred. Wechel, 1596, *in-fol.*]

15660. Mſ. Hiſtoria Regum Francorum uſque ad Philippum V. auctore IVONE, Monacho ſancti Dionyſii in Francia.

Cette Hiſtoire, qui finit en 1317, eſt citée par Dom Félibien, *pag.* 269, de ſon *Hiſtoire de l'Abbaye de S. Denys*. Ivon vivoit ſous l'Abbé Gilles, qui eſt mort en 1326.

15661. ☞ Mſ. Hiſtoire de France, depuis l'origine des François juſqu'à Philippe le Hardi, fils de S. Louis : *in-fol.*

Ce Manuſcrit eſt dans la Bibliothèque de la Cathédrale de Reims, num. C. 55.]

15662. Mſ. Hiſtoria de origine Francorum, uſque ad Philippum VI. Comitem de Valeſio.

Cette Hiſtoire eſt conſervée dans la Bibliothèque du Vatican, num. 2043.

15663. ☞ Mſ. Nomina Regum Francorum uſque ad Philippum VI. auctore Bernardo GUIDONE, Ordinis Fratrum Prædicatorum, Inquiſitore hæreticæ pravitatis in regno Franciæ, deinde Epiſcopo Lodovenſi.

Ce Manuſcrit ſe trouve dans la Bibliothèque de M. le Baron d'Aubais.]

15664. Mſ. Hiſtoria Regum Francorum, uſque ad annum 1327.

Cette Hiſtoire eſt conſervée dans la Bibliothèque du Vatican, entre les Manuſcrits de la Reine de Suède, num. 354.

15665. Hiſtoire des Conquêtes des Gaulois juſqu'au Roi Jean; par Antoine DE LESTANG, Seigneur de Belleſtang.

Cette Hiſtoire eſt imprimée avec celle des Gaules du même Auteur : *Bordeaux*, 1617, *in*-4.

15666. ☞ Mſ. La Chronique des Rois de France, depuis le commencement juſqu'à Charles, petit-fils du Roi Jean.

Ce Manuſcrit eſt dans la Bibliothèque du Roi. Voyez *Bibliothèque des Auteurs de Bourgogne*, qui attribue cet Ouvrage à Pierre de SAINT-JULIEN, dans ſon Article.]

15667. Mſ. Hiſtoire de France, finiſſant à Charles V. *in-fol.*

Cette Hiſtoire [étoit] conſervée dans la Bibliothèque de M. le premier Préſident de Meſme.

15668. Mſ. Hiſtoire de France, depuis l'an 1224 juſqu'en 1379, *in-fol.*

Ce Manuſcrit eſt dans la Bibliothèque de M. le Chancelier d'Agueſſeau.

Digitized by Google

15669. Mſ. Geſta Regum Franciæ, Imperatorum & Pontificum Romanorum, uſque ad annum 1380 : *in-fol.*

Cette Hiſtoire [étoit] conſervée dans la Bibliothèque de M. Colbert, num. 6430, [& eſt aujourd'hui dans celle du Roi.]

15670. Mſ. Miroir hiſtorial, finiſſant en 1380, compilé & ordonné de Latin en François ; par religieuſe perſonne, Abbé de S. Vincent de Laon : *in-fol.* 3 vol.

Ce Miroir hiſtorial eſt de Jean DESNOUELLES, vulgairement DE GUISE, mort en 1396. Il [étoit] conſervé dans la Bibliothèque de M. Colbert, entre les Manuſcrits de du Cheſne, [& aujourd'hui dans la Bibliothèque du Roi.] Le Tome III. eſt auſſi dans la Bibliothèque de l'Abbaye de Saint-Vincent de Laon. L'Ouvrage contient l'Hiſtoire de France & de Flandres, avec les principaux événemens de l'Hiſtoire de l'Egliſe, & principalement de celle de Laon.

15671. Mſ. Hiſtoire depuis Noé juſqu'au couronnement de Charles VI. *in-fol.*

Cette Hiſtoire eſt conſervée dans la Bibliothèque de M. le Chancelier d'Agueſſeau.

15672. Mſ. Chroniques des Rois de France, juſqu'au couronnement de Charles VI. *in-fol.* 5 vol.

Ces Chroniques ſont conſervées dans la Bibliothèque du Roi, num. 8306-8311, dans la même Bibliothèque, num. 10297, 10300, 10301, & dans celle de Saint-Victor, num. 896. On lit à la fin de ces Manuſcrits ces paroles : « Ce ſont les Chroniques de France, ſelon » qu'elles ſont compoſées en l'Egliſe de S. Denys ».

Les Chroniques de France, compilées par l'ordre du Roi Charles VII. *Paris*, Bonhomme, 1476, *in-fol.* 3 vol.

Les mêmes, ſous ce titre : Les grandes Chroniques de France, juſqu'à la mort de Charles VII. dédiées au Roi Charles VIII. avec des figures en bois : *Paris*, Vérard, 1493, *in-fol.* 3 vol.

Les grandes Chroniques de France, faites par le commandement du Roi Charles VII. continuées juſqu'en 1513, avec pluſieurs incidences ſurvenues durant les Règnes des Rois Très-Chrétiens de France, tant ès Royaumes d'Ytalie, d'Alemaigne, &c. & autres lieux circonvoiſins ; avec la Chronique de Frère Robert GAGUIN, contenue à la Chronique Martinienne, avec figures en bois : *Paris*, Euſtace, 1514, *in-fol.* 3 vol.

Cette Hiſtoire eſt appellée communément les Chroniques de Saint-Denys ; parceque, comme le remarque l'Auteur du Prologue, « cette Hiſtoire eſt décritte ſe» lon la Lettre & l'Ordonnance des Chroniques de » Monſeigneur Saint Denys en France, où les hiſtoires » & les faits de tous les Rois ſont eſcrits, dont ces pré» ſentes Chroniques ſont extraites ». Il ajoute, qu'il a fait ces grandes Chroniques par le commandement du Roi Charles VII.

☞ Il y a grande apparence que l'Auteur, chargé par Charles VII. de rédiger les Chroniques de S. Denys, eſt le même Jean CHARTIER, qui a fait la Chronique de Charles VII. par où finit cette première Edition. Il étoit proche parent de Guillaume Chartier, Evêque de Paris, mort ſous Louis XI.

Voyez les *Preuves* de Comines, *liv.* 1, *pag.* 68.]

Le commencement de ces Chroniques, juſqu'à la mort de Pepin le Bref, eſt preſque tout tiré de l'Hiſtoire Latine d'Aimoin. La Vie de Charlemagne, juſqu'à ſon voyage d'Eſpagne, eſt traduite du Latin d'Eginhart, & la ſuite, juſqu'à ſa mort, eſt copiée du Roman du faux Turpin. Le ſtyle groſſier dont ſont écrites les Vies ſuivantes, juſqu'à celle de Philippe I. feroit croire qu'elles ſont toutes du même Auteur. La Vie du Roi Louis VI. a été faite par celui qui a traduit du Latin celle de Louis VII. ſon fils : c'eſt peut-être le même qui a traduit du Latin de Rigordus, celle de Philippe Auguſte & celle de Louis VIII. ſon fils, écrite par un Anonyme. La Vie de S. Louis, qui eſt différente de celle de Joinville, & des trois imprimées dans le Tome V. de du Cheſne, a pour Auteur celui qui a traduit du Latin la Vie de Philippe III. ſon fils. Les Hiſtoires des Rois ſuivans, depuis Philippe IV. juſqu'au Roi Jean, ont un commencement ſi ſemblable, qu'on eſt porté à croire qu'elles ſont du même Auteur : le ſtyle eſt un peu moins rude que celui des Hiſtoires précédentes. C'eſt, ſans doute, l'Auteur de cette compilation, qui a compoſé la Vie de Charles V. qu'il termine au ſacre de Charles VI. ſon fils. Elle eſt auſſi plus étendue que les précédentes ; c'eſt à ce ſacre que finiſſent les Manuſcrits de ces Chroniques. Celui qui en a procuré la première Edition, ſous Louis XI. y a ajouté la Chronique du Roi Charles VI. qui eſt extraite preſque de mot à mot de l'Hiſtoire que Jean Juvénal des Urſins en a compoſée, depuis l'an 1380 juſqu'en 1422. L'Auteur l'ayant plus étendue dans la ſuite, juſqu'à la mort de ce Roi, arrivée en 1422. Jean Chartier, Religieux & Chantre de Saint Denys, a écrit la Chronique de Charles VII. par où finit cette première Edition.

Il n'y a dans la ſeconde Edition de changement, que le commencement du Prologue, dont on a fait une eſpèce de Dédicace au Roi Charles VIII. ſans faire aucune mention de la première Edition ; & il y a encore de plus une Addition juſqu'en 1422.

La troiſième contient la même choſe que les deux précédentes, avec une continuation juſqu'en 1513 ; quelques Additions ſous le nom d'incidences ; la Chronique de Louis XI. tirée de la Chronique Martinienne, (& cette Chronique a été depuis imprimée ſous le nom de Chronique ſcandaleuſe) ; la Chronique de Charles VIII. compoſée par Pierre DESREY ; & enfin celle de Louis XII. commencée ſans doute par Robert Gaguin, nommé dans le titre de cette troiſième Edition.

Ces Chroniques ſont remplies de fables, du moins dans le commencement de la Monarchie. Elles ont été cependant la ſource où ont puiſé la plupart des Auteurs modernes qui ont écrit l'Hiſtoire générale de France, ce qui eſt la cauſe des fautes qui ſe trouvent dans leurs Ouvrages.

☞ Elles ſe trouvent auſſi dans le *Recueil des Hiſtoriens* de Dom Bouquet, *tom. III. & ſuiv.* avec quelques notes & variantes.

Voyez la *Biblioth. Harley*, *tom. II. pag.* 508. = Le Père Niceron, *tom. XLIII. pag.* 23. = Le Gendre, *tom. II. pag.* 24.]

15673. ☞ Notice d'un Manuſcrit des Chroniques de S. Denys, le plus ancien que l'on connoiſſe.

Cette Notice ſe trouve au tom. XVI. des *Mém. de l'Académie des Inſcript. & Belles-Lettres*, *pag.* 175.]

15674. ☞ Mémoire concernant les principaux monumens de l'Hiſtoire de France, avec la Notice & l'Hiſtoire des Chroniques de S. Denys ; par M. de la Curne DE SAINTE-PALAYE : 1738.

Ce Mémoire ſe trouve au tom. XV. des *Mém. de l'Acad. des Inſcriptions*, *pag.* 580.]

15675. ☞ Croniche di Francia, e cronica.

di ſan Dionigio : *In Parigi*, 1475, *in-fol.* 3 vol.]

15676. Mſ. Hiſtoire de France, juſqu'à Charles VI. tirée de la Fleur des Hiſtoires; par Jean MANTEL.

Cette Hiſtoire eſt conſervée dans la Bibliothèque du Roi, num. 56. 2.

15677. Mſ. Hiſtoire de France, depuis la mort de Louis le Débonnaire, juſqu'à Charles VI. *in-fol.* 5 vol.

Ce Manuſcrit eſt conſervé dans la Bibliothèque du Roi, num. 9646-9653.

15678. Mſ. Hiſtoire de France, depuis l'an 1146 juſqu'en 1383.

Cette Hiſtoire [étoit] dans la Bibliothèque de M. le Chancelier Séguier, num. 1272, [aujourd'hui à S. Germain des Prés.]

15679. Mſ. Hiſtoire des Rois de France, juſqu'à Charles VII.

Ce Manuſcrit eſt conſervé dans la Bibliothèque du Vatican, entre les Manuſcrits de la Reine de Suéde, num. 750.

15680. Mſ. Hiſtoire de France, depuis Pharamond juſqu'au Roi Charles VII. *in-fol.* 2 vol.

Elle eſt dans la Bibliothèque du Roi, n. 9626-9627.

15681. Inventaire général de l'Hiſtoire de France; par Jean DE SERRES, Hiſtoriographe de France : *Paris*, Saugrain, 1597, *in-16.* 2 vol.

Cet Auteur commence ſon Hiſtoire à Pharamond, & finit à la mort de Charles VI. en 1422. Il eſt marqué à la fin du ſecond volume, que cet Inventaire a été achevé d'imprimer pour la première fois le 26 Novembre 1596. Le Privilége avoit été obtenu en 1595, & la Préface eſt ſans doute de 1596. L'Auteur, qui eſt mort en 1598, avoit dédié ſon Hiſtoire à Henri IV. *Voyez* à la fin de cette Bibliothèque le Mémoire de ſes Ouvrages.

Le même Inventaire, commencé par Jean de Serres, & continué juſqu'à la fin du Règne de Charles VII. par un autre : *Paris*, Vignon, 1599, *in-16.*

Le même, continué juſqu'au 3 Septembre 1598 : *Paris*, Saugrain, 1600, *in-8.* 3 vol.

C'eſt Cayet, au tom. I. de ſa *Chronologie Novennaire*, & pluſieurs autres après lui, qui attribuent la continuation de l'Inventaire général de l'Hiſtoire de France, à Jean MONLYARD, Miniſtre de la Religion Prétendue-Réformée.

Le même, juſqu'en 1606 : *Paris*, Vignon, 1606, *in-8.* 4 vol.

Le même, juſqu'en 1614 : *Paris*, 1614, *in-8.* 4 vol.

☞ Tout ce qui ſe trouve au-delà de 1606 juſqu'en 1650, & plus loin, dans toutes les Editions de l'Inventaire de de Serres qui ont été faites depuis, y a été ajouté à diverſes fois, tant par Théodore GODEFROY, comme le reconnoiſſoit Jean, ſon petit-fils, que par pluſieurs autres Compilateurs Catholiques, qui ſe ſont le plus ſouvent contentés de copier les Mercures & les Gazettes de leur temps : ainſi l'on a eu grand tort de mettre ſur ſon compte les erreurs & les bévues qui s'y rencontrent. *Dictionnaire* de Proſper Marchand, art. *Monlyard*, Note C.]

Le même : *Paris*, 1618, 1621, 1627, 1631, 1636, 1640, *in-fol. Ibid.* Morlot, 1620, *in-12.* 4 vol. *Ibid.* (après 1622) 1624, 1636, *in-8.* 4 vol.

Le même Inventaire, (continué juſqu'à la mort de Louis XIII. en 1643) : *Paris*, 1643, 1648, *in-fol. Lyon*, 1653, *in-8.* 3 vol. *Paris*, 1658, *in-fol. Rouen*, 1660, *in-fol.* 2 vol.

Ces deux dernières Editions ſont préférables aux précédentes, parcequ'elles ont été revues par d'habiles gens. On en a néanmoins retranché quelques traits qui font rechercher les premières Editions, ſelon M. [l'Abbé] Lenglet.

Eadem Hiſtoria, uſque ad annum 1606, in Latinum ſermonem converſa, per C. Reinium : *Francofurti*, 1606, 1625, 1643, *in-fol.*

Le même Inventaire, continué par Pierre MATHIEU, traduit en Anglois par Edouard Grimſton : *London*, 1611, 1624, *in-fol.*

☞ Il faut voir ſur l'Inventaire de Jean de Serres, & ſur ſes différentes Editions, ce qu'en a dit Proſper MARCHAND, dans ſon Dictionnaire, art. *de Serres*, Note M. Il y raſſemble tous les différens jugemens qui ont été portés de cette Hiſtoire, & critique ce qu'en dit le Père le Long, tant ſous ce numéro, que dans la Vie de Jean de Serres, qui eſt à la fin de ſa Bibliothèque.

Voyez encore Lenglet, *Méth. hiſtor. in-4. tom. IV. pag.* 45. = Sorel, *pag.* 338. = Le P. Niceron, *tom. IV. pag.* 326. = Le Gendre, *tom. II. pag.* 62. = *Lettres* de Bongars, *tom. II. pag.* 644. = *Iſagoge in notit. Script. Hiſt. Gall. part.* 2, *pag.* 15, *part.* 3, *pag.* 15.]

15682. Inventaire des erreurs, fables & déguiſemens remarquables en l'Inventaire général de l'Hiſtoire de France de Jean de Serres; par Scipion DUPLEIX, Hiſtoriographe de France : *Paris*, Sonnius, 1625, *in-8.* Seconde Edition : *Ibid.* 1630, *in-8.* Troiſième Edition corrigée & augmentée : *Ibid.* 1633, *in-8.*

Ce Livre eſt une critique de l'Inventaire de Jean de Serres, depuis Pharamond juſqu'au Règne de Charles VII. où l'Auteur a terminé ſon Hiſtoire. Dupleix l'accuſe de n'avoir fait des extraits que de quelques méchantes & fabuleuſes Chroniques, & de l'Hiſtoire de du Haillan, ſur lequel il a enchéri, lorſqu'il s'agit de décrier les Papes. Cette critique finit par ces paroles : « Que » le Continuateur de Jean de Serres, qui lui céde en » ſuffiſance, lui ſuccéde en malice ».

☞ On trouve à la fin une Table de ces erreurs, diſtinguées par articles particuliers.

Voyez Sorel, *pag.* 338. = Le P. Niceron, *tom. II. pag.* 305, & *tom. XLIII. pag.* 80 *& ſuiv.*]

15683. Mſ. Hiſtoire des Rois de France, juſqu'à la mort de Charles VII. *in-8.*

Elle eſt conſervée dans la Bibliothèque du Roi, entre les Manuſcrits de M. de Gaignières.

15684. Hiſtoire générale des Rois de France, contenant les choſes mémorables advenues tant au Royaume de France, qu'ès Provinces étrangères ſous la domination des François, depuis Pharamond juſqu'à Charles VII. incluſivement; eſcrite par Bernard

Digitized by Google

de Girard, Sieur DU HAILLAN, premier Hiſtoriographe de France : *Paris*, Sonnius, 1576, *in-fol.* (*Genève*) Saint-André, 1577-1580, *in*-8. 2 vol.

La même, corrigée & augmentée, avec une nouvelle Epître Dédicatoire au Roi Henri III. *Paris*, 1584, *in-fol. Ibid.* 1580-1585, *in*-8. 2 vol.

La même, augmentée & continuée, juſqu'à Louis XI. par un Auteur du temps, & juſqu'à la fin du Règne de François I. par Arnoul DU FERRON, & depuis par pluſieurs autres, juſqu'en 1615 : *Paris*, Petitpas, 1615, *in-fol.* 2 vol.

L'Hiſtoire de Louis XI. n'eſt autre que la Chronique ſcandaleuſe.

La même, écrite juſqu'à Louis XI. & augmentée de pluſieurs Auteurs, tant de Paul Emile, Philippe de Comines, Arnoul du Ferron, le ſieur du Bellay, qu'autres, juſqu'à préſent : *Paris*, Petitpas, 1627, *in-fol.*

Ces deux dernières Editions ſont les plus recherchées. L'Auteur eſt mort en 1610. On trouvera un Mémoire ſur ſa Vie & ſur ſes Ouvrages, à la fin de cette Bibliothèque.

☞ *Voyez* le Père Niceron, *tom. XIV. pag.* 215. = Sorel, *pag.* 337. = Le Gendre, *tom. II. pag.* 17. = Lenglet, *Méth. hiſtoriq. in*-4. *tom. IV. p.* 44. = *Biblioth. Harley. tom. II. pag.* 509. = *Diſc. prélimin. de l'Hiſt.* de Dubos, *p.* 54. = *Invent. des erreurs de* de Serres, *Préface, pag.* 10.]

15685. ☞ Mſ. Hiſtoire des Rois de France, juſqu'à la mort de Charles VII. avec de belles peintures : *in-fol.* 6 grands vol.

Cette Hiſtoire eſt indiquée dans le Catalogue des Manuſcrits du Roi d'Angleterre : *Londres*, 1734, *p.* 306, *in*-4.]

15686. Mſ. Joannis CANDIDÆ de origine Regum Galliæ, à Pharamundo ad Ludovicum XI. Carolo adoleſcenti Ludovici filio, Regi Chriſtianiſſimo dicatum : *in*-4.

Cette Hiſtoire eſt conſervée à Paris, dans la Bibliothèque des Minimes, num. 26.

15687. Hiſtoire ſommaire des Rois de France, depuis Pharamond juſqu'à Louis XI. par Bernard de Girard, Seigneur DU HAILLAN.

Cette Hiſtoire eſt imprimée avec ſes deux premiers Livres de l'*Etat de France* : *Paris*, 1671, *in*-8.

15688. Chronique abrégée des Rois de France : *Paris*, 1491, *in*-4.

☞ Elle commence à la Création du monde, & finit en 1483. L'Auteur fait remonter l'origine des François, par les Troyens, juſqu'à Noé. Il détaille & donne la ſuite de toutes ces générations ; &, ſelon lui, nous deſcendons de Cham, ſecond fils de Noé, & père de Nembroth, de qui deſcend Dardanus, Auteur des Troyens. Il fait quatre Races de nos Rois, dont la quatrième ſe nomme de Valois, & commence à Philippe V. du nom. Les derniers Règnes ſont plus détaillés que les premiers, qui ſont fort courts.]

15689. Les Annales & Chroniques de France, de l'origine des François & de leur venue ès Gaules, faites jadis brièvement par Nicole GILLES, Secrétaire du Roi Louis XII. avec la ſuite des Rois & Princes des Gaules, juſqu'au Roi Charles VIII. *Paris*, 1492, *in*-4. *Ibid.* Trepperel, 1498, *in-fol. Caën*, 1510, *in*-4.

Cette Hiſtoire eſt pleine de fables. L'Auteur eſt le premier qui ait parlé du Royaume d'Yvetot. Il étoit trop crédule ; auſſi ſon Ouvrage n'eſt-il bon que pour le règne de Louis XI. juſqu'en 1483, où il finit. Pour ce qui précède, il ne fait qu'abréger les Chroniques de S. Denys, & celle de Guillaume de Nangis. Nicole Gilles eſt mort en 1503.

Les mêmes Chroniques augmentées : *Paris*, 1520, 1525, 1534, *in-fol. Ibid.* 1538, *in*-8. 2 vol.

Les mêmes, contenant auſſi les vaillances & proueſſes de François I. & pluſieurs additions des choſes qui ont été faites depuis le commencement de ſon Règne juſqu'en 1544 : *Paris*, 1544, *in-fol.* 1545, *in*-4.

Les mêmes, augmentées par Denys SAUVAGE, Seigneur de Fontenaille en Brie : *Paris*, 1552, *in*-8. 2 vol.

Les mêmes, corrigées & annotées par Denys SAUVAGE, & additionnées, ſelon les modernes Hiſtoriographes, juſqu'au Roi François II. *Paris*, Petit, 1560, 1562, 1566, *in-fol.*

Les mêmes, continuées par Denys Sauvage, juſqu'au Roi François II. revues, corrigées & augmentées, ſelon la vérité des Regiſtres & Pancartes anciennes, juſqu'au Roi Charles IX. par François DE BELLEFOREST : *Paris*, Buon, 1573, *in-fol.*

Les mêmes, continuées juſqu'à Henri III. (en 1585), par Gabriel CHAPPUIS, avec les Généalogies & Effigies des Rois, & pluſieurs Diſcours touchant la Majeſté de nos Rois, &c. *Paris*, 1585, 1600, *in-fol.*

☞ Cette dernière Edition de 1600, contient une Continuation de l'Hiſtoire juſqu'en 1599.]

Les mêmes, continuées juſqu'en 1617 : *Paris*, 1617, *in-fol.* 2 vol.

Eadem Chronica, Latinè verſa ab Henrico Pantaleone, & Nicolao Falkerero : *Baſileæ*, Brylingeri, 1572, *in-fol.*

☞ *Voyez* Lenglet, *Méth. hiſtoriq. tom. IV. p.* 43. = & 44. Le Gendre, *tom. II. p.* 24 & 32. = Sorel, *p.* 336. = Le P. Niceron, *tom. XI. pag.* 101 & 105.]

15690. PAULI-ÆMILII, Veronenſis, Canonici Eccleſiæ Pariſienſis, de rebus Geſtis Francorum, uſque ad annum 1110, Libri quatuor : *Pariſiis*, ancienne Edition, *in-fol.*

De Iiſdem, uſque ad annum 1223, Libri ſex : *Pariſiis*, Badius, (circa annum 1500) *in-fol.*

De Iiſdem, uſque ad annum 1488, Libri decem : additum eſt Chronicon Joan. TILII, Epiſcopi Meldenſis : *Pariſiis*, Vaſcoſan, 1539, 1544, Morel, 1598, *in-fol.*

Iidem, cum continuatione Arnoldi FERRONI, Senatoris Burdigalenſis, uſque ad Franciſci I. obitum : *Pariſiis*, [Parvus] 1548, *in*-8. 2 vol.

Cette Edition ſe trouve quelquefois en un volume

fort épais. La Chronologie de du Tillet, en Latin, eſt à la fin. Arnoul le Ferron, Conſeiller au Parlement de Bordeaux, a continué l'Hiſtoire de Paul-Emile depuis l'an 1484 juſqu'en 1547; ce qu'il a fait eſt d'un ſtyle pur & net; il l'exécuta avec une merveilleuſe promptitude. Mais il fut arrêté dans ſon travail par ſa mort, qui arriva en 1563, n'étant âgé que de quarante-huit ans. Cette Hiſtoire, ſans être longue, contient beaucoup de détails curieux, & fut imprimée ſéparément : *Paris*, Vaſcoſan, 1555, *in*-8.

☞ *Voyez* Lenglet, *Méth. hiſtoriq. in*-4. *tom. II. pag.* 272 : *tom. IV. p.* 70. = *Hiſt. de de Thou*, *tom. IV. pag.* 599. = Le Gendre, *tom. II. pag.* 12.]

Iidem : *Pariſiis*, 1550, 1566, 1576, *in-fol.*

Iidem, cum continuatione FERRONI, & Joan. THOMÆ Paralipomenis, uſque ad annum 1569 : *Baſileæ*, Henricpetri, 1569, *in-fol.*

Iidem, cum continuatione FERRONI & altera Jacobi HENRICPETRI, Juriſconſulti, uſque ad annum 1601 adjecto ad calcem Joannis TILII Chronico : *Baſileæ*, 1601, *in-fol.* 2 vol.

Mſ. Pauli-Æmilii, Veronenſis, de rebus à recentiore Franciæ geſtis Liber : *in-fol.*

Cette Hiſtoire eſt conſervée entre les Manuſcrits de M. Dupuy, mm. 272, [en la Bibliothèque du Roi.]

Les deux premiers Livres de l'Hiſtoire de France, écrite en Latin par Paul-Emile; traduits par Simon du Monſtiers, Avocat au Parlement de Rouen : *Paris*, Vaſcoſan, 1556, *in*-4.

Les cinq premiers Livres de Paul-Emile, traduits par Jean RENART, ſieur de la Micquetière : *Paris*, 1553, *in*-8. *Ibid.* 1556, 1574, *in-fol.*

Les dix Livres de l'Hiſtoire de France de Paul-Emile, avec la continuation d'Arnoul le Ferron, mis en François, par le même : *Paris*, 1581, [1597, 1609] 1643, *in-fol.*

I medeſimi dieci Libri, tradotti dal Latino : *In Venetia*, 1549, *in*-4.

Les mêmes, traduits en Allemand, par Jean-Thomas Fren : *Baſil.* 1572, *in-fol.*

« Quoique Paul-Emile ait travaillé, (au rapport d'Eraſme, Liv. VI. *Apophthegmat.*) plus de trente années » à ſon Hiſtoire, il n'en a cependant compoſé que les » neuf premiers Livres, & une partie du dixième, juſ» qu'en 1488. Le reſte de ce Livre a été achevé par Da» niel Zavari, ſon parent, ſur les Mémoires mal digérés » qu'il en avoit laiſſés ».

« Cet Auteur a plus illuſtré notre Hiſtoire par ſon » élégance que par ſa fidélité. Son ſtyle eſt pur, court & » ſerré; mais il n'eſt pas toujours égal : ſon Hiſtoire eſt » peu ſûre; il y a commis bien des erreurs, pour avoir » trop déféré à ſon jugement, & ne s'être pas aſſez ap» pliqué à faire une recherche exacte des faits qu'il rap» porte. Il paroît trop paſſionné pour ceux de ſa Nation ». Auſſi pluſieurs ſçavans, comme le rapporte Beaucaire dans la Préface de ſon Hiſtoire de France, le nomment-ils : *Italorum Buccinatorem potiuſquam Gallica Hiſtoriæ ſcriptorem.* On lui doit cependant cette juſtice, qu'il a le premier un peu débrouillé l'ancienne Hiſtoire de France. Il eſt mort en 1529.

☞ Voyez *Hiſt. des Hiſt. pag.* 437. = *Diſc. prélimin. de l'Hiſt.* de Dubos, *pag.* 48. = *Vie du Cardinal d'Amboiſe*, *tom. II. pag.* 71. = Lenglet, *Méth. hiſtoriq. in*-4. *tom. IV. pag.* 38. = Le Gendre, *tom. II. p.* 82. = *Charlatanes. des Sçav. pag.* 151. = Sorel, *pag.* 333. = *Biblioth. Harley. tom. II. pag.* 512. = Le Pere Niceron, *tom. XL. pag.* 63. = Lambert, *Hiſt. Littér. du Règne de Louis XIV. tom. I. liv.* 4. *Diſcours*, *pag.* 11. = *Biblioth.* de Clément, *tom. I. pag.* 61.]

1691. Mſ. Franciæ Annales uſque ad annum 1498, juſſu Caroli VIII. *in-fol.* 4 vol.

Ces Annales ſont citées par Grammaye, [Hiſtorien de Brabant,] dans le Catalogue des Auteurs dont il s'eſt ſervi.

1692. Mſ. Alberti CATTANÆI, Placentini, Archidiaconi Cremonenſis, Hiſtoriæ Regum Francorum à Pharamundo ad Ludovicum XII. Epitome.

Cet Abrégé eſt conſervé dans la Bibliothèque du Roi, num. 9619. Denys Godefroy en rapporte un Extrait, qui concerne le Règne de Charles VIII. dans ſon *Recueil* de l'Hiſtoire de ce Roi, *p.* 277 : *Paris*, 1684, *in-fol.*

1693. Joannis LAZIARDI, Cæleſtini, conſerta Epitomata, à primæva mundi origine ad obitum Caroli VIII. cui acceſſit HUBERTI, Sabatenſis Minoritæ, aliud Epitoma ab initio Regni Ludovici XII. uſque ad ſextum Franciſci I. annum : *Pariſiis*, Kerver, 1521, *in-fol.*

Ce Religieux Céleſtin, né à Paris, ſe nommoit Jean LE JARS : il entra dans cet Ordre en 1513.

1694. Compendium Roberti GAGUINI, Ordinis ſanctiſſimæ Trinitatis Generalis Miniſtri, ſuper Francorum Geſtis, à Pharamundo uſque ad annum 1497 : *Pariſiis*, 1497, *in*-4. *Lugduni*, 1497, *in-fol.*

Idem, ab Auctore noviſſimè ampliatum, uſque ad annum 1499, & diligenter emendatum : *Pariſiis*, 1500, 1504, *in-fol. Ibid.* 1507, 1511, 1514, *in*-8.

Le même, ſous ce titre : Annales rerum Gallicarum, ſeu compendium uſque ad annum 1499, cum Supplemento Huberti VELLEII, Senatorii Advocati, uſque ad annum 1520 : *Pariſiis*, 1521, *in*-4. *Ibid.* 1522, 1528, *in*-8. *Lugduni*, 1524, & *Pariſiis*, 1554, *in-fol.*

Iidem Annales, cum Supplemento ad Henricum II. *Francofurti*, Wecheli, 1577, *in-fol. Pariſiis*, 1582, *in-fol.*

Iidem, cum Appendice Jacobi BOURGESII, ejuſdem Ordinis : *Duaci*, 1586, *in*-8.

Les Chroniques de France, par Robert Gaguin, traduites en François & continuées juſqu'en 1514; par Pierre DESREY : *Paris*, Regnault, 1536, *in-fol.* goth.

Les mêmes, en François : *Paris*, 1538, *in*-4.

Gaguin n'eſt point ignorant. Il eſt même aſſez verſé dans l'Hiſtoire, la Rhétorique & l'Art Poëtique. Mais on lui reproche de n'avoir pas été aſſez fidéle dans le récit qu'il a fait des affaires de France, & lorſqu'il loue ceux de ſa Nation. A l'égard de ſon ſtyle, Eraſme (*in Ciceroniano*) dit qu'il vaut mieux que ſes Ouvrages, (*Dictione magis quàm Scriptis vendibilior :*) ce qui doit s'entendre pour ſon temps; car, ajoute-t-il, à peine ſeroit-il reçu à préſent entre ceux qui ſavent parler Latin. C'eſt ce que rapporte Warthon, dans ſon *Supplement de l'Hiſtoire Littéraire Eccléſiaſtique* de Guillaume

Cave, ſous l'année 1494. D'autres regardent cet Auteur comme ſuperficiel, & trop crédule. Selon Mézeray, il n'a fait qu'abréger les Chroniques de S. Denys. Dupleix, dans la Préface de ſon Hiſtoire de France, dit que Jean Chartier, Nicole Gilles & Robert Gaguin, ont écrit l'Hiſtoire de France d'un ſtyle inégal & groſſier, & qu'ils y ont laiſſé gliſſer des erreurs, même des contes fabuleux de Roman.

M. l'Abbé le Gendre en parle d'une manière plus favorable, quoiqu'il paſſe condamnation ſur les fables qu'il rapporte : « Son Hiſtoire, dit-il, fait plaiſir à lire; » elle n'eſt ni longue ni courte; l'Auteur narre agréa- » blement; il n'omet rien de remarquable, & parle » même ſans déguiſement des choſes de ſon temps ». Robert Gaguin eſt mort en 1501.

☞ *Voyez* Lenglet, *Méth. hiſtoriq. in-4. tom. IV. pag.* 37. = Sorel, *pag.* 335. = *Biblioth. Harley. tom. II. pag.* 507. = Le P. Niceron, *tom. XLIII. pag.* 21. = Le Gendre, *tom. II. pag.* 93. = *Vie* de Mézeray, *pag.* 15. = *Hiſt. des Hiſt. pag.* 437. = Lambert, *Hiſt. Littér. du Règne de Louis XIV. tom. I. liv.* 4, *Diſc. pag. xj.*]

15695. Michaelis Riccii, Neapolitani, Ludovico XII. Regi à Conſiliis, de Regibus Francorum Libri tres, à Pharamundo, uſque ad Ludovicum XII. *Romæ*, 1505, *in*-4. *Baſileæ*, 1517, & 1534, *in*-8.

Michel Riccio eſt mort Conſeiller au Parlement de Dijon en 1515. Ses Livres de l'Hiſtoire de France ſont auſſi imprimés dans Freherus, à la *pag.* 581 de ſon *Recueil des Hiſtoriens.*

Iidem Libri, Editio ſexta : *Neapoli*, Longi, 1645, *in*-4.

Le ſtyle de cet Auteur eſt travaillé; mais il ne fait qu'effleurer les principaux événemens, tant il les abrége.

☞ *Voyez* le Gendre, *tom. II. pag.* 75. = Lenglet, *Méth. hiſtoriq. in-4. tom. IV. pag.* 38.]

15696. ☞ La Louange des Rois de France, en vers : *Paris*, 1507, *in*-8.]

15697. Rerum Francicarum Decades IV. in quibus Hiſtoria Gentis ab origine, imperii Belgarum exordium, progreſſus & bella, aliaque memorabilia uſque ad annum 1507; auctore Joanne Rivio, Auguſtiniano Lovanienſi : *Bruxellis*, 1651, *in*-4.

« Cet Auteur, ſelon Mézeray, dans une Note ma- » nuſcrite, n'a ni réputation, ni jugement. Il eſt ſi pré- » venu contre les François, qu'emporté par ſa paſſion, » il n'épargne pas même les Flamands, qui n'en étoient » pas diſtingués dans les premiers temps. Cet Ouvrage » n'eſt qu'une rapſodie mal faite d'anciens Auteurs, » dans laquelle il y a peu à profiter. On y trouve ce- » pendant des choſes qui ne ſont pas communes.

15698. La Mer des Chroniques, & Mirouer hiſtorial de France, lequel traite de la ſource & origine des François, & des faits belliqueux de tous les Rois de France; traduit en François par Pierre Desrey, de Troyes, continuées juſqu'en 1514 : *Paris*, Dupré, 1515, *in-fol.*

La même, augmentée de pluſieurs faits advenus depuis le Règne de François I. *Paris*, 1527, 1530, 1536, *in-fol.*

Ce Livre, ſelon la Croix du Maine, eſt extrait des Chroniques de Robert Gaguin, de Guillaume de Malmeſbury, de Jean le Maire, de Hugues de Fleury, de Grégoire de Tours, de la Chronique de Bretagne, d'Antoine Sabellicus, du Chroniqueur de S. Denys, de Platine, de Sigebert, d'Aimoin, de Vincent de Beauvais, d'Eudes, Abbé de Clugny, de Turpin, de Raphaël Volaterran, de Froiſſart, de Monſtrelet & d'autres Chroniqueurs. Mézeray a cru que ce n'étoit qu'un abrégé de la Chronique de S. Denys.

☞ *Voyez* le *Ducatiana*, *p.* 277. = Lenglet, *Méth. hiſtoriq. in-4. tom. IV. pag.* 37.]

15699. Mſ. Les Chroniques de France, en Vers héroïques, depuis Pharamond juſqu'au Roi François I. diviſées en douze Livres; par Guillaume Cretin, Poëte François & Hiſtorien, Secrétaire & Chroniqueur de Louis XII. Chantre & Chanoine de la Sainte-Chapelle de Paris; & par René Macé Vendômois, ſurnommé le Petit Moine, Chroniqueur du Roi François I. & ſon Poëte : *in-fol.* 5 vol.

Ils ſont conſervés dans la Bibliothèque du Roi, num. 8397, 8397², 8398, 8399, 8400, & dans la Bibliothèque de M. le Chancelier Séguier, num. 1008, *in-fol.* 2 vol. [aujourd'hui à S. Germain des Prés.]

Ces Chroniques commencent à la priſe de Troyes, & finiſſent avec la ſeconde Race. Crétin eſt mort en 1525.

Chronique du même, depuis le Roi Pepin juſqu'au Roi Jean : *in-fol.*

Cette partie [étoit] conſervée dans la Bibliothèque de M. Colbert, num. 6c2, [aujourd'hui dans celle du Roi.]

☞ Mſ. Chroniques Françoiſes, compoſées par Guillaume Cretin, ſecond & ſixième Tome : *in-fol.* 2 vol.

Ce Manuſcrit eſt rapporté, *pag.* 54, du Catalogue de M. de Cangé, & a paſſé dans la Bibliothèque du Roi.]

☞ Mſ. Partie des Chroniques de France; par Guillaume Cretin & René Macé.

Ce Manuſcrit eſt la ſeptième partie des douze volumes de ces Chroniques. Il eſt ſur vélin, & très-bien conſervé dans la Bibliothèque de M. le Marquis d'Aubais.]

15700. ☞ Sommaire de l'Hiſtoire des François, recueillie des plus certains Auteurs de l'ancienneté, & dirigée ſelon le vrai ordre des temps, en quatre Livres, extraits de la Bibliothèque Hiſtoriale de Nicolas Vignier, de Bar-ſur-Seine, Docteur en Médecine, avec un Traité de l'origine, état & demeure des anciens François : *Paris*, Nivelle, 1579, *in-fol.*

Cet Auteur dit dans ſa Préface, « qu'il a été curieux » de chercher la vérité de l'ordre & des temps, & d'en » donner les preuves les plus certaines qu'il a pu trou- » ver, parceque cet ordre eſt par-tout ailleurs per- » verti & confondu, ſur-tout depuis le commen- » cement juſqu'à l'an 1100 de Notre Seigneur ». Il nomme à la fin de chaque chapitre ſes Auteurs & ſes garans. Il ajoute, « que comme les Ecrits de tels Auteurs » ſont la plupart dépravés de menſonges, il a tâché d'y » ſuppléer, principalement en ce qu'il a écrit depuis le » commencement du Règne de Charles-le-Chauve, juſ- » qu'à deux cens ans après, qui eſt l'endroit où notre » Hiſtoire eſt la plus embrouillée; ce qu'il n'a pas fait, » dit-il, ſans y ajouter les raiſons. (Il marque enſuite, » qu'il a) vu une partie des Annales, Chroniques, Hiſ- » toires & autres Ecrits non imprimés, qu'il cite, com- » me ceux de Guitard, d'Odorannus, de Glaber, le Vies » de Flodoart, d'Hilgaud, de Loup de Ferrières, de » Gerbert & autres ». Cette Hiſtoire commence à l'origine des François, & finit à la mort de Louis XII. en

Digitized by Google

1515. L'Auteur eſt mort en 1596. Son Livre eſt plein de recherches & d'Actes tirés des Tréſors de diverſes Egliſes.

« Vignier a commencé, après du Haillan, à illuſtrer » les affaires des François d'une docte, fidèle & curieuſe » recherche qu'il a faite de pluſieurs choſes notables, » tirées de quelques Auteurs étrangers, par leſquelles » il a éclairci notre Hiſtoire », dit la Popelinière, dans la Préface de ſon Hiſtoire de France.

Le même, *pag.* 554, de ſon *Hiſtoire des Hiſtoires*, n'en parle pas ſi avantageuſement. Il dit que « Vignier, » homme docte & de grand travail, a le premier com- » mencé de remarquer les faits en l'Hiſtoire des Fran- » çois; mais manquant de l'expérience des choſes, & » n'étant relevé par aucun valable ſecours, il ne put aſ- » ſez bien juger, & moins uſer des moyens propres d'y » remédier ».

« Il ne céde à nul autre, (dit Dupleix, dans la Pré- » face de ſon Hiſtoire de France,) ſoit en diligence, » ſoit en l'ordre des temps, outre qu'il releve ſes Au- » teurs. Il ſeroit à deſirer qu'il ſe fût arrêté à écrire plus » amplement notre Hiſtoire, & qu'il eût été Catholi- » que (quand il la compoſa; car il eſt rentré depuis » dans la Communion de l'Egliſe Catholique, peu avant » ſa mort) ». On remarque en ſes Ecrits pluſieurs traits de Religionnaire.

Voyez *Biblioth. Harley. tom. II. pag.* 508. = Le P. Niceron, *tom. XLII. pag.* 23.]

1570i. De Galliâ, Franciâque, Francorumque Regibus, ab origine ad Ludovicum XII. auctore Raphaele VOLATERRANO.

Cette Hiſtoire eſt imprimée avec ſon Livre intitulé: *Commentaria Urbana*, au Livre III. *Pariſiis*, 1526: *Baſileæ*, 1530, 1544, *in-fol.* Cet Auteur eſt mort en 1521.

1570ii. Sommaire hiſtorial de France, juſqu'à François I. *Paris*, le Noir, *in-fol. Ibid.* 1523, *in-fol.*

1570iii. In omnium Regum Franconiæ & Franco-Galliæ res geſtas, à Pharamundo uſque ad Franciſcum I. Compendium: Ferrando DE BEZ, auctore: *Pariſiis*, 1577, *in-fol.* Libri tertii pars prima, Hugovinorum Regum Galliæ res geſtas complectens: *Pariſiis*, 1578, *in-4.*

Les mêmes Hiſtoires enſemble ſont imprimées: *Pariſiis*, 1583, *in-4.* Cet Auteur eſt mort en 1581.

1570iv. Mer des Hiſtoires & Chroniques de France: Extrait en partie de tous les anciens Chroniqueurs qui ont écrit depuis la Création du monde des faits & des geſtes des François, & d'où ils ſont deſcendus, juſqu'au temps de François I. *Paris*, du Pré, 1514-1516, *in-fol.* 2 vol. *Ibid.* 1517-1518, *in-fol.* 4 vol.

Le Compilateur eſt nommé Jean DESCOURTILS, au commencement du Prologue [du Libraire] & eſt qualifié d'Hiſtoriographe du Roi. « J'ai ſtimulé, dit-on, au » Roi François I. & enhardi l'entendement du tien très- » adonné ſerviteur volontaire, indigne Hiſtoriographe, » Maiſtre Jehan Deſcourtils, aagé de vingt-ſept ans, à » ce qu'il oſaſt entreprendre ce labeur, & luy ay ad- » miniſtré toutes choſes convenables, & appartenantes » de ma part, & auſſi à la tienne ». Il eſt dit qu'il a entrepris cet Ouvrage par le commandement d'Anne de Bretagne. Apparemment qu'il n'eſt Auteur que des deux premiers Livres qui traitent des anciens François & des autres peuples qui ſe ſont emparé des Gaules. A la *pag.* 271, du premier volume de la ſeconde Edition, commence un autre Ouvrage intitulé: *De la ſource & de l'origine des François, des faits & geſtes des Rois de France*, qui eſt pris de la Mer des Chroniques juſqu'au règne de Charlemagne. Depuis ce règne juſqu'à la fin de celui de Charles VIII. ce Compilateur a tout tiré de la troiſième Edition des grandes Chroniques de France; c'eſt ce qui a fait donner par du Cheſne le nom de Chronique de S. Denys à cet Ouvrage. La Chronique ordinaire de Louis XII. eſt différente de celle de cette Edition.

1570v. ☞ S'enſuivent les Chroniques de France abrégées, avec la génération de Adam & de Eve & de Noé, & leurs générations, & les Villes & Cités, &c. avec les noms de tous les Rois de France, & combien ils ont régné, &c. juſqu'en 1514, Pièce en vers: *Paris*, veuve Jean Trepperel & Jean Jehannot, ſans date d'année, petit *in-4.* goth. 1 vol.]

1570vi. Le Roſier hiſtorial de France, diviſé en deux parties: *Paris*, 1523, *in-fol.*

La ſeconde Partie contient les Chroniques abrégées des Rois de France, depuis le commencement de la Monarchie juſqu'en 1517.

Le même, ſous ce titre: Le Roſier, ou Epitome hiſtorial de France, diviſé en trois Parties. En la première, eſt traité depuis la Création du monde juſqu'à Pharamond, premier Roi de France, contenant les Généalogies & Deſcentes des Gaulois ou François, Troyens, Latins, Allemands. La ſeconde, laquelle eſt compilée à la Requête du feu Roi Louis XI, contient, par manière de Chroniques, & par années diſtinctes, les faits & geſtes des François, Anglois, Ecoſſois, Eſpagnols, & autres dignes de mémoire, depuis Pharamond, juſqu'en 1517. La troiſième partie contient le Roſier des Guerres: *Paris*, 1528, *in-fol.*

La troiſième partie de cette Edition eſt la première partie dans la précédente.

Le même: *Paris*, Buon, 1616, *in-8.*

Cette Edition eſt fort imparfaite, & ne vaut rien.

☞ Il y a une Edition de la troiſième partie de ce Livre, donnée en 1616, par Jean d'Eſpagnet, Préſident. (*Voyez* Bayle, article *Eſpagnet*, Note Y.) On la trouve au Catalogue de M. Barré, n. 1935, ſous ce titre: « Le Roſier des Guerres, ou Inſtruction compoſée par » le Roi Louis XI. pour le Dauphin Charles, ſon fils, » mis en lumière ſur le Manuſcrit trouvé au Château de » Nérac, dans le Cabinet du Roi, par le Préſident d'Eſ- » pagnet, avec un Traité de l'Inſtruction du jeune » Prince; par le même ESPAGNET: *Paris*, Buon, 1616, *in-8.*

C'eſt la même choſe que le numéro précédent, à l'exception de la ſeconde partie, & des trois derniers chapitres de la première, que le Préſident d'Eſpagnet fit imprimer en 1616, comme une pièce nouvelle, & tirée des Manuſcrits du Château de Nérac, quoique l'Ouvrage entier eût déja été imprimé dès 1523.

On trouve au Catalogue de M. Bellanger, num. 176, *p.* 346, l'article ci-après, avec la note qui eſt à la ſuite: « Le Rozier hiſtorial de France, contenant deux Ro- » ziers. Le premier, Rozier contient pluſieurs belles rozes » & boutons d'inſtructions & beaux enſeignemens pour » Rois, Princes, Chevaliers, Capitaines & gens de » guerre; comme ils ſe doivent maintenir, gouverner » & conduire, pour mener oſtz & batailles contre leurs » ennemis,

» ennemis, tant par mer que par terre. Le ſecond Ro» zier, autrement Chroniques abrégées, contient plu» ſieurs belles rozes & bouions extraits & yſſus de la » Maiſon de France & d'Angleterre, tant en ligne di» recte que collatérale, & pareillement de Allemaigne, » d'Eſpaigne, d'Ecoſſe, Sicile, Flandres & autres, tant » de Royaumes Chrétiens que des Infidèles : (Ouvrage » compoſé par l'ordre du Roi Louis XI. & nommé par » lui le Roaier des Guerres, dont la première partie, » qui comprend les enſeignemens pour Roys, Princes, » Chevaliers, &c. ne contient que dix feuillets, & la » ſeconde, qui eſt fort ample, comprend l'Hiſtoire de » France, & en même temps d'autres pays, depuis l'ori» gine des François juſqu'au règne de François I. en » 1515, avec les portraits des Rois, & quantité de figu» res gravées en bois, & miſes en or & en couleurs,) » imprimé ſur vélin : *Paris*, 1522, *in-fol.*

» Ce Livre ne porte point de nom d'Auteur. On voit » ſur le feuillet qui ſuit le Frontiſpice, une figure qui » repréſente un Evêque, le genouil en terre, offrant ſon » Livre au Roi de France, & aux gens de ſa Cour ; au » bas de laquelle figure ſont des vers moraux, dont les » quatre derniers parlent ainſi :

» De par l'humble & obéiſſant ſujet
» Dont le nom eſt en reproche icy fiet ;
» Car qui appoint les lettres en aſſiet,
» Trouver le peut s'il ne faut à ſon geet.

» D'où l'on pourroit croire trouver le nom de l'Auteur, » en aſſemblant & combinant les lettres initiales de » chaque vers, ce qui pourtant n'eſt pas aiſé. (Etienne » Porchier, ſelon la Croix du Maine, & Naudé, dans » ſon Addition à l'Hiſtoire de Louis XI. chap. 3.) Ce » Livre porte, ſur un feuillet de vélin, qui fait face au » Frontiſpice, les armes de l'Amiral Chabot, blazonnées » en miniature, ce qui peut faire juger qu'il a autrefois » appartenu à ce Seigneur. ».

L'Auteur du Rozier hiſtorial fait deſcendre les Gaulois de Gomer, fils de Japheth, & les François des Troyens, qui s'établirent en Pannonie, & y fondèrent la Ville de Sicambrie ; d'où ils furent nommés Sicambres. Delà ils vinrent, (dit-on) habiter la Friſe occidentale, & y prirent le nom de Francs, que leur donna Francus, qui régnoit alors ſur eux. Les deux premières parties ſont aſſez détaillées par le titre : la troiſième contient ſept Chapitres, qui renferment un grand nombre de préceptes pour fixer les devoirs des Princes envers leurs Sujets. Le troiſième regarde la manière dont ils doivent rendre la juſtice, & veiller au bien public. Dans le quatrième, on traite de ce qui a rapport aux Chevaliers, des ſignes qui diſtinguent le fort, le ſage & le hardi Chevalier ; des exhortations que le Prince doit faire quand il va à la guerre, & des choſes qui y ſont néceſſaires. On voit dans le cinquième, quand il doit aſſaillir ſes ennemis, & ce qu'il doit faire pour avoir, en peu de temps, autant de ſoldats qu'il voudra. Le ſixième trace les règles de la conduite d'une armée, & ce qu'on doit obſerver dans les batailles, ſoit de mer, ſoit de terre. Le ſeptième contient encore bon nombre de conſeils donnés aux Princes, pour faire fleurir leur Royaume.

Voyez Lenglet, *Méth. hiſt. in-4. tom. IV. pag.* 37. = *Biblioth. Harley. tom. II. pag.* 507.]

15707. ☞ Diſcours non plus mélancoliques que divers, des choſes qui appartiennent même à notre France : *Poitiers*, Marne, *in-4.*]

15708. Faits & Geſtes des Rois de France ; par Pierre DE LISLE.

Cette Hiſtoire eſt imprimée avec la *Source & l'Origine des Rois de France ;* par le même : 1521, *in-8.*

15709. Iconographia Regum Francorum : *Coloniæ*, 1521, *in-4.*

15710. Le vite de' gli Ré di Francia & de' gli Duca di Milano ſin alla preſa di Franceſco I. da Vittorio SABINO : *in Roma*, 1525, *in-4.*

15711. Epitome abrégé en vers huitains des Empereurs, Rois & Ducs d'Auſtraſie ; par Nicolas DE VOLKYR de Serouville, Secrétaire & Hiſtorien d'Antoine, Duc de Lorraine : *Paris*, Maheu, 1530, *in-4.*

15712. Chronica Chronicarum, ou le Regiſtre des ans paſſez, depuis la Création du monde juſqu'en 1532 : *Paris*, 1532, 1540, *in-4.*

15713. Libro chiamato Reali di Franza, nelle quali ſi contiene la generatione de' tutti li Re', Duchi, Principi & Baroni di Franza & de' li Paladini : *in Venetia*, 1537, *in-4.*

15714. Epitome ou Chronique des Geſtes de cinquante-huit Rois de France, juſqu'à François I. en Latin & en François, avec leurs portraits : *Lyon*, 1540, *in fol. Paris*, 1546, 1552, 1556, *in-8.*

15715. Chronicon multiplicis hiſtoriæ utriuſque Teſtamenti, ab orbe condito ad annum Chriſti 1540 ; auctore Chriſtiano MASSÆO, Epiſcopo Cameracenſi : *Antverpiæ*, 1540, *in-fol.*

Cet Auteur eſt mort en 1546. Il aſſure, dans ſa Préface, qu'il a été employé cinquante années à la compoſition de cette Chronique, que Martin Zeiller appelle Hiſtoire de France, parcequ'elle en comprend une partie.

☞ Chrétien Maſſeus n'a jamais été Evêque de Cambrai ; ce Siége, pendant ſa vie, ayant été occupé par Jacques, Guillaume & Robert de Croy. Voyez *Biblioth. Belg. pag.* 173, & le *Gallia Chriſtiana.*]

15716. ☞ Anacephaleoſes geneſum ſapienterque dicta & monodiæ 58, Francorum Regum, à Pharamundo ad Rhenum primo ſedente, uſque ad Franciſcum Valeſium ; à Franciſco BONADO, Angerianenſi Aquitano Bulomiſta, opus Carmine Latino conſcriptum ; cum effigiebus Regum : *Pariſiis*, Gromarſus, 1543, 1548, *in-8.*]

15717. Papyrii MASSONI, Annalium Libri quatuor, quibus res geſtæ Francorum explicantur, à Clodione ad Franciſci I. obitum : *Pariſiis*, Cheſneau, 1577, *in-4.* Secunda Editio : *Ibid.* 1578, *in-8.* Tertia Editio, à Pharamundo ad Henricum II. *Ibid.* 1598, *in-4.*

Maſſon a compoſé ſon Ouvrage en Latin & en François ; mais il ne l'a pas publié en cette dernière Langue. Il s'eſt ſervi dans le titre du nom d'Annales, quoiqu'il ne ſe ſoit pas attaché à rapporter ce qui s'eſt fait chaque année. Il y a inſéré pluſieurs bonnes remarques : il eſt aſſez exact, mais il n'eſt pas aſſez profond. Dans ſa première Edition, il n'a point parlé de Pharamond, parceque Grégoire de Tours n'en fait point mention. Maſſon eſt mort en 1611.

☞ *Voyez* la *Méth. hiſt.* de Lenglet, *in-4. tom. II. pag.* 502, *tom. IV. pag.* 39. = Sorel, *pag.* 335. = Le P. Niceron, *tom. V. pag.* 189.]

15718. Chronicon de Regibus Francorum à

Pharamundo uſque ad Henricum II. auctore J. T. [*Pariſiis*, 1543, *in-fol. Ibid.* 1548, *in*-4, & *in*-8.

Dans les premières Editions le nom de Joannes Tilius n'eſt déſigné que par des lettres initiales.

Idem : *Pariſiis*, 1551, *in*-8. *Francofurti*, 1581, *in-fol.*

La même Chronique eſt imprimée à la fin de l'*Hiſtoire de France* de Paul-Emile : *Pariſiis*, 1550, *in-fol.*

La même Chronique, traduite en François : *Paris*, 1549, 1550, *in*-8. continuée juſqu'en 1551, & ſuivie de Catalogues des Papes & des Empereurs : [*Rouen*, 1551, *in*-8.] *Paris*, 1553, 1570, *in*-8.

Cette Traduction eſt auſſi imprimée avec une ſuite juſqu'en 1604, dans le *Recueil des Rois de France* de Jean du Tillet, Greffier au Parlement : *Paris*, 1607, 1618, *in*-4.

Mſ. La même Chronique, avec beaucoup d'Additions tirées des autres Hiſtoriens : *in-fol.*

Cette Chronique manuſcrite eſt conſervée entre les Manuſcrits de M. Dupuy, num. 679. Jean du Tillet, Evêque de Meaux, eſt mort en 1570; il avoit fini ſa Chronique à l'an 1547. Elle eſt ſuccinte & bien ordonnée : en ſon genre, c'eſt une pièce parfaite; auſſi l'Auteur l'a dreſſée ſur des Mémoires fort exacts. La Traduction eſt ſi fort augmentée, qu'on peut la regarder comme un autre Ouvrage; outre qu'elle a été continuée par un autre Ecrivain.

☞ Il ne faut pas confondre ce Jean du Tillet, Evêque de Meaux, avec Jean du Tillet ſon frère, Greffier du Parlement, dont il ſera parlé ci-après.]

15719. ☞ Mſ. Chronique des Rois de France, par Jean du Tillet, augmentée par ordre de M. d'Eſtampes de Vallançay, Archevêque de Reims, juſqu'en 1624; par Antoine FAVEREAU, Secrétaire dudit Archevêque : *in-fol.*

Ce Manuſcrit eſt indiqué au Catalogue de M. Lancelot, num. 159.]

15720. ☞ Mſ. Ci commencent les Généalogies des Rois de France & les Chroniques : *in-fol.*

Ce Manuſcrit ſe trouve indiqué num. 2912, du Catalogue de M. de Pont-Carré.]

15721. La Chronique des Rois de France, des Papes & des Empereurs : *Paris*, 1549, *in*-8.

15722. Regum Gallorum, à Pharamundo ad Franciſcum II. Icones. Item Ducum Lotharingorum Icones; auctore Bernardo GIRARDO, Domino DU HAILLAN, Burdigalenſi : *Pariſiis*, Perrier, 1559, *in*-4.

Bernard de Girard, Sieur du Haillan, [nom ſous lequel il eſt plus connu,] eſt mort en 1610. Il exprime en trois vers ce qu'il dit de chaque Roi.

15723. Hiſtoriæ Franciæ Regum Geneſis, duplici dialecto, in Epitomen contracta uſque ad Franciſcum II. auctore Juliano TABOETIO, Juriſconſulto : [*Lugduni*] Edoardo, 1560, *in*-4.

☞ Ces mots, *duplici dialecto*, ne ſignifient pas, comme l'avoit cru le Père le Long, que le Livre eſt en Latin & en François; mais en Proſe & en Vers : le tout en Latin.

Voyez ſur Julien Tabouet & ſes Ouvrages, les *Singularités hiſtoriques* de Dom Liron, *tom. I. pag.* 425.

« Julien Tabouet, né dans la Paroiſſe de Chantenay, » à quatre lieues du Mans, Avocat & Procureur-Géné» ral du Parlement de Chambéry, fut condamné, par » Arrêt du Parlement de Paris, à faire amende honora» ble, à Paris & à Chambéry, pour avoir accuſé calom» nieuſement Rémond Péliſſon, premier Préſident du » Parlement de Chambéry, lequel étoit le biſaïeul de » M. Péliſſon, Mᵉ des Requêtes ». Ménage, *Hiſtoire de Sablé, pag.* 14.]

15724. ☞ Abrégé de l'Hiſtoire de France; par Jacques-Bénigne BOSSUET, Evêque (de Condom, & enſuite) de Meaux : *Paris*, 1747, *in*-4. & *in*-12. 4 vol.

L'Auteur fit cet Abrégé vers 1680, pour l'Inſtruction de M. le Dauphin, dont il étoit Précepteur, & qu'il y fait parler. L'Ouvrage finit à Charles IX.]

15725. Mſ. Abrégé de l'Hiſtoire, depuis Mérovée juſqu'à Charles IX. *in-fol.*

Cet Abrégé eſt conſervé dans la Bibliothèque de M. le Chancelier Séguier, num. 618.

15726. Godofredi MALVINI, de Gallorum rebus geſtis, à Pharamundo uſque ad initia Caroli IX. brevis Deſcriptio.

Cette Deſcription eſt imprimée avec la *France gémiſſante* du même Auteur : *Burdigalæ*, 1563, *in*-4.

15727. Brief ſommaire des Généalogies, Faits & Geſtes des Rois de France, juſqu'à Charles IX. avec leurs portraits; par François DESPREZ : *Paris*, *in*-4. *Ibid.* 1569, 1577, *in*-8.

Eadem Epitome Latinè reddita ab eodem auctore : *Pariſiis*, le Noir, 1566, *in*-8.

15728. Chronique abrégée, ou Recueil des Faits, Geſtes & Vies illuſtres des Rois de France, juſqu'à Charles IX. *Paris*, 1569, *in*-8.

15729. ☞ La Chronique abrégée des Rois de France, avec leurs portraits : *Lyon*, Arnoullet, 1570, *in*-8.]

15730. Mſ. Hiſtoriæ Regum Francorum Epitome ſeu Chronicon; auctore Joanne DE NAISSEY, Canonico & Archidiacono Eccleſiæ Cathedralis ſancti Vincentii Cabillonenſis.

Ce Chanoine eſt mort en 1570. Sa Chronique eſt citée par Louis Jacob, au Livre I. des *Perſonnages illuſtres de la Ville de Châlon : Pariſiis*, 1652, *in*-4.

15731. ☞ Franciæ Regum, aliorumque virorum illuſtrium Chronica compendioſa Gallicè : *Lugduni*, 1570, *in*-8.]

15732. Mémoires & Recherches touchant pluſieurs choſes mémorables pour l'intelligence de l'Etat & des Affaires de France; par Jean DU TILLET, Greffier au Parlement : *Rouen*, 1577, *in-fol. Troyes*, 1578, *in*-8.

Les mêmes, traduits en Latin, & publiés ſous ce titre : Joannis TILII Commentariorum & Diſquiſitionum de rebus Gallicis, Libri

duo, nunc primùm Latinè redditi : *Francofurti*, Wecheli, 1579, *in-fol.*

☞ L'Auteur de cette Traduction s'eſt déguiſé ſous le nom de Lotarius Philoponus.]

Les mêmes Mémoires, ſous ce titre : Recueil des Rois de France : ſeconde Edition augmentée, corrigée & revue ſur la Minute de l'Auteur, avec pluſieurs figures & portraits des Rois de France : *Paris*, 1580, 1586, *in-fol.*

Cette Minute de l'Auteur [étoit] conſervée en trois volumes *in-fol.* dans la Bibliothèque de M. Foucault.

Le même Recueil, auquel eſt joint l'Inventaire des Pièces : *Paris*, 1607, 1618, *in-4.*

Jean du Tillet étoit fort ſçavant dans notre Hiſtoire : ſon Ouvrage eſt rempli de recherches fort curieuſes, d'Extraits de bons Auteurs, & de beaucoup de Titres. M. Boivin, à la *pag.* 103, de la Vie de P. Pithou, dit que du Tillet a fait une partie de ſon Livre ſur les Mémoires de ce grand homme. Les deux dernières Editions ſont les meilleures. François Pithou y a ajouté l'Inventaire des Pièces.

Scévole de Sainte-Marthe, dans ſes *Eloges des Hommes illuſtres*, parle en ces termes de cet Auteur & de ſon Ouvrage : « Comme Jean du Tillet, Greffier au » Parlement, avoit en cette qualité l'entière diſpoſi» tion des Regiſtres du Parlement, il ſçut auſſi s'en ſer» vir avec tant d'adreſſe, que ce fut du ſein de ces vieil» les & véritables Archives qu'il tira la vraie origine des » François, l'établiſſement de leur Monarchie, leurs » Loix fondamentales, la création de leurs Magiſtrats, » la ſuite continue de leurs Rois, & les illuſtres Famil» les qui en ſont deſcendues. Ce qu'il fit en Langue vul» gaire, avec autant de diligence que de jugement & de » fidélité, & publia ce travail, (il ne le fut qu'après ſa » mort) ſous le titre de *Mémoires*. Il eut un frère de » même nom que lui, & qui eut les mêmes inclinations : » il fut Evêque de Saint-Brieu, & depuis Evêque de » Meaux. Comme ces deux frères portoient le même » nom, avoient une même inclination aux bonnes Let» tres, faiſoient profeſſion de ſemblables Etudes, & n'é» toient guères plus âgés l'un que l'autre ; auſſi un même » lieu, une même année & un même mois les virent ſor» tir de ce monde ». Ils moururent tous deux au mois de Novembre 1570.

☞ Voyez *Diction. de Bayle.* = *Biblioth. Harley. tom. II. pag.* 504. = Lenglet, *Méth. hiſtoriq. in-4. tom. IV. pag.* 38.]

15733. Omnium Regum Francorum, à Pharamundo uſque ad Carolum IX. Vitæ breviter complexæ atque certis epigrammatis illuſtratæ ; auctore Henrico PANTALEONE : *Baſileæ*, 1574, *in-fol.* & *in-4.*

Cet Auteur eſt mort en 1595.

15734. Les grandes Annales & Hiſtoire générale de France, dès la venue des François dans les Gaules, juſques vers la fin du Règne de Charles IX. avec les portraits de nos Rois, contenant la conquête d'iceux François, du pays des Gaulois, des courſes de pluſieurs Nations étrangères en icelui : la Suite des familles du Sang Royal, & l'ordre de l'Etat François ; les Maiſons de ce Royaume, l'établiſſement des Officiers de la Couronne, & tout ce qui concerne le Gouvernement de la Monarchie, ſoit pour la paix, ſoit pour la guerre, ſuivant les Pancartes anciennes, les Loix du Pays & la foi des vieux exemplaires ; recueillis & mis en ordre par François DE BELLEFOREST, Annaliſte du Roi : *Paris*, Buon, 1579, *in-fol.* 2 vol.

Cet Auteur eſt mort en 1583. *Voyez* à la fin de cette Bibliothèque un Mémoire de ſes Ouvrages.

Les mêmes, continuées juſqu'en 1591 ; par Gabriel CHAPPUIS : *Paris*, 1600, *in-fol.* 4 vol.

Les mêmes, continuées juſqu'en 1620 : *Paris*, Chevalier, 1621, *in-fol.* 2. vol.

On a inſéré dans cette Edition l'Hiſtoire de la ſainteté de Clovis, compoſée par Jean Savaron.

☞ *Voyez* Lenglet, *Méth. hiſt. in-4. tom. IV. p.* 44. = Sorel, *pag.* 336. = Le P. Niceron, *tom. XI. p.* 101, 105. = Le Gendre, *tom. II. pag.* 32.]

15735. Mſ. Critique de l'Hiſtoire de Belleforeſt ; *in-8.*

Cette Critique eſt conſervée dans la Bibliothèque du Roi, entre les Manuſcrits de M. Bigot, num. 447.

15736. La Franciade, Poëme de Pierre RONSARD, Vendômois, les quatre premiers Livres : *Paris*, 1576, *in-12.*

Ce même Poëme de Ronſard, mort en 1583, eſt imprimé avec ſes *Œuvres : Paris*, 1604, *in-12.* 9 vol. *Ibid.* 1609, 1623, *in-fol.* « Au jugement de ſes amis » & de ſes ennemis, ce Poëme eſt le moindre de ſes » Ouvrages ; cependant Claude Binet, dans la Vie de » cet Auteur, n'y trouve d'autre défaut que celui de n'ê» tre point achevé. Il le finit à la mort de Charles IX. » en 1574, quoiqu'il ait vécu long-temps depuis. Le » P. Rapin y trouve un air dur & ſec, qui y règne par» tout, & qui tient peu de l'héroïque ». Baillet, tom. VII. du *Jugement des Sçavans*, *pag.* 593.

☞ Voyez *Réveil-matin des François*, *pag.* 109 & *ſuiv.*

15737. Diſcours de toutes les choſes mémorables qui ont été faites par les Rois de France, juſqu'au Règne de Henri III. par Jacques BOUJU, Angevin, Préſident du Parlement de Rennes.

Hiſtoire de France, intitulée : Des Faits des François ; par Madelon JARRY, Sieur de Vurigny, Gentilhomme du Maine.

Remarques de France ; par Ravend GRIMOULT, natif de Falaiſe.

Ces trois Auteurs ſont cités par la Croix du Maine, dans ſa Bibliothèque. Jarry eſt mort en 1573, & le Préſident Boujou en 1588.

15738. Les Chroniques des Rois de France juſqu'à Henri III.

Ces Chroniques ſont imprimées avec les *Antiquités de Saint-Denys : Paris*, 1575, *in-8.*

15739. Effigies cum Chronica Regum Francorum ad Henricum III. ad vivum expreſſæ à Virgilio SOLIS & Juſto AMMAM : *Francofurti*, 1622, 1644, *in-4.*

☞ La première Edition eſt : *Lauribergæ*, 1576, *in-4.* La troiſième, de 1644, s'étend juſqu'à Louis XIII.]

15740. ☞ Faits mémorables advenus depuis Pharamond juſqu'à l'an 1577 : *Lyon*, 1577, *in-16.*]

15741. Chronicon breve de' i fatti illuſtri de Ré di Francia, con le loro effigie dal naturál; per Bernardo GIUNTI : *in Venetia*, 1578, *in-fol.*

L'iſteſſa racolta per Andrea HARAULT : *in Venetia*, 1589, *in-fol.*

15742. Hiſtoire abrégée de tous les Rois de France, d'Angleterre & d'Ecoſſe; par David CHAMBRE, Sieur d'Ormond, Ecoſſois, Conſeiller au Parlement d'Edimbourg : *Paris*, Coloumbel, 1579, *in*-8.

15743. Sommaire de la Chronique & des Vies des Rois de France, avec leurs portraits; par Claude BERNARD, de Saint-Haon-le-Chaſtel en Forez : *Lyon*, 1580, *in*-8.

15744. Abrégé de l'Hiſtoire de France juſqu'en 1580; par Gabriel DU PREAU, Docteur en Théologie.

Cet Auteur eſt mort en 1588. Son Abrégé eſt imprimé avec ſes *Annales Eccléſiaſtiques : Paris*, 1583, 1604, *in-fol.* 2 vol.

15745. Epitome Chronica Regum Francorum; auctore Philippo GALLEO.

Cet Abrégé eſt imprimé avec ſon *Hiſtoire de Flandres : Francofurti*, 1583, *in*-8.

15746. La Biographie & Proſopographie des Rois de France juſqu'à Henri III. ou leurs Vies briévement décrites & narrées en vers, avec les portraits & figures d'iceux : *Paris*, Carelat, 1583, 1586, *in*-8.

Antoine DU VERDIER, Sieur de Vauprivas, eſt Auteur de cette Hiſtoire.

15747. Abrégé de l'Hiſtoire des François, contenant la Vie de chacun Roi de France, avec leurs viſages & reſſemblances, & les deſcriptions des Batailles qu'ils ont données; par Nicolas HOVEL, Pariſien.

Cet Auteur fleuriſſoit en 1584. Son Abrégé eſt cité par la Croix du Maine, dans ſa Bibliothèque.

15748. Abrégé de l'Hiſtoire Françoiſe, avec les effigies des Rois, juſqu'à Henri III. par H. C. *Paris*, le Clerc; 1585, *in-fol.*

Le même Abrégé juſqu'à Henri IV. par le même Auteur : *Paris*, le Clerc, 1599, *in-fol.*

Ne ſeroit-ce point l'Abrégé cité par la Croix du Maine: alors H. ſignifieroit Hovel.

☞ On croit bien que H. peut marquer Hovel; mais que ſignifiera le C. puiſque Hovel étoit Pariſien : d'ailleurs la première Edition eſt de l'an 1585, & la Bibliothèque de la Croix du Maine a paru en 1584.]

15749. ☞ Cronica de' Re di Francia : *Venetia*, Giunti, 1590, *in-fol.*]

15750. Mſ. Hiſtoire de France, depuis Pharamond juſqu'à la mort de Henri III. *in-fol.*

Ce Manuſcrit eſt conſervé dans la Bibliothèque de M. d'Agueſſeau.

15751. Epitome de Francorum regno, eorumque Regibus, à Pharamundo uſque ad Henricum IV. ex probatiſſimis tum Latinæ tum Gallicæ Linguæ hiſtoricis concinnata; ab Huldrico ZUINGLIO Juniore.

Cet abrégé eſt imprimé à la fin de ſon *Commentaire ſur le Chapitre XI. de l'Epître de Saint Paul aux Hébreux, pag.* 186 : *Baſilea*, 1592, *in-fol.*

15752. Syllabus Annalium Galliæ, à Pharamundo uſque ad Henricum IV. Joannis SERRANI, Nemauſenſis Miniſtri, induſtriâ & labore concinnatus : *Francofurti*, 1612, *in*-4.

Jean DE SERRES eſt mort en 1598. Je n'ai trouvé cet Ouvrage cité que dans la Bibliothèque Claſſique de Draudius.

15753. Hiſtoire de l'origine & du progrès de la Monarchie Françoiſe, où tous les Faits hiſtoriques ſont prouvés par des Titres authentiques & par des Auteurs contemporains; par Guillaume MARCEL, Avocat au Conſeil : *Paris*, Thierry, 1683, 1686, *in*-12, 4 vol.

Cet Auteur eſt mort en 1708. Son Ouvrage ne contient qu'une ſuite chronologique de quelques principaux événemens de la Vie de nos Rois, juſqu'en 1600, avec la Liſte de leurs Enfans & des grands Officiers de la Couronne, qui ont ſervi ſous chaque Règne, à la fin deſquels ſont ramaſſées les preuves des Faits que l'Auteur a racontés. Il a ajouté ſeulement la Liſte des Enfans & des Officiers de la Couronne des Règnes de Louis XIII. & de Louis XIV. ce qui y étoit d'hiſtorique ayant été ſupprimé.

Le Tome I. renferme tout ce qui concerne l'ancienne Gaule & ſes Peuples; leur Origine, leur Langage, leur Religion, leurs Mœurs & Coutumes, leurs Monnoies, leur Milice, leurs Colonies & leurs Hommes illuſtres. Cette partie eſt pleine de recherches. On trouve à la fin une Table alphabétique des Peuples & des Villes les plus conſidérables des Gaules, & les noms qu'on leur donne à préſent. Le ſecond Volume contient un petit Traité ſur l'origine des Francs. L'Auteur y rapporte les différentes opinions des plus fameux Auteurs, & ſe déclare pour ceux qui les font Germains. Il donne, dans les deux autres Volumes, un précis de l'Hiſtoire de France, qu'il a diviſée par ſiècles, à la fin deſquels il a ajouté les Citations & les Paſſages qui en ſont comme les Preuves, parmi leſquelles on trouve pluſieurs Généalogies, & quelques Pièces importantes. Il a mis à la fin de la vie de chaque Roi, le nom de ſes Enfans & des Officiers de ſa Couronne. Il paroît qu'il n'a puiſé que dans de bonnes ſources.

Voyez Lenglet, *Méth. hiſtoriq. in*-4. *tom. II. p.*502, *& tom. IV. pag.* 40. = *Répub. des Lettres, Sept.* 1686. = Le Gendre, *tom. II. pag.* 44. = *Journ. de Leipſick*, 1688, *pag.* 206. = *L'Eſprit de la Ligue, tom. I. p.* 11.]

15754. Franciæ Reges Τετράστιχοι; à Jacobo LE VASSEUR : *Pariſiis*, 1602, *in*-8.

15755. La Franciade, Poëme de Pierre DE LAUDUN, Sieur de l'Agaliers : *Paris*, 1603, *in*-12.

15756. ☞ Epitome Hiſtoriæ Gallicæ, additis Genealogiis Regum & præcipuarum Familiarum Galliæ : *Francofurti*, Rhodius, 1604, *in*-8.]

15757. Epitome Hiſtoriæ Gallicæ, hoc eſt Regum & Rerum Galliæ uſque ad annum 1603, brevis Notatio : (*Francofurti*,) ex Officina Palatheniana, 1604, *in*-8.

15758. L'Hiſtoire de France, depuis Pharamond juſqu'à maintenant; Œuvre enrichie de pluſieurs belles & rares antiquités, &

d'un abrégé de la Vie de chaque Reine, avec les portraits au naturel des Rois, Reines & Dauphins, tirés de leurs Chartes, effigies & autres anciens originaux, ou de leurs véritables copies, conſervées dans les curieux Cabinets de l'Europe; le tout embelli d'un recueil néceſſaire de Médailles, ſous chaque Règne; par F. E. DE MÉZERAY, Hiſtoriographe de France : *Paris*, Guillemot, 1643-1651, *in-fol.* 3 vol.

François Eudes de Mézeray eſt mort Directeur de l'Académie Françoiſe en 1683. Son premier Tome, qui contient l'Hiſtoire de France, depuis Pharamond juſqu'au Règne de Charles VI. a été imprimé en 1643. Le ſecond, qui contient ce qui s'eſt paſſé depuis Charles VI. juſqu'au Règne de Charles IX. a paru en 1646, & le troiſième en 1651. Il comprend l'Hiſtoire depuis le Règne de Henri III. juſqu'à la paix de Vervins en 1598.

☞ Les Portraits ſont tirés de l'Ouvrage de l'habile Graveur Jacques DE BIE; mais ils n'en ſont pas plus vrais, ſur-tout les premiers. Les quatre vers que Mézeray a mis au bas, ſont de Jean BAUDOIN, de l'Académie Françoiſe.]

La même Hiſtoire, nouvelle Edition, revue, corrigée & augmentée, par l'Auteur même : *Paris*, Thierry, 1685, *in-fol.* 3 vol.

L'Auteur a augmenté cette Edition de trois Livres de l'Origine des François, & d'un de l'état & conduite des Egliſes dans les Gaules, juſqu'au Règne de Clovis. L'Hiſtoire de la première Race eſt fort augmentée dans cette Edition. La Chronologie y eſt preſque toute changée; mais elle l'eſt un peu moins dans la ſeconde Race. Le premier volume de cette Edition ne contient que ces deux Races. Le ſecond renferme l'Hiſtoire depuis Hugues Capet, juſqu'au Règne de François II. Il s'y trouve très-peu de changemens. Le troiſième Tome commence à Henri III. & quoiqu'il finiſſe à la mort de Henri IV. on peut dire qu'il n'y a eu que les premières lignes de retouchées; car pour l'addition, depuis la paix de Vervins juſqu'à la mort du Roi Henri IV. elle eſt priſe de l'Abrégé chronologique de cet Auteur. Cette Edition eſt beaucoup plus exacte que la première.

Voyez le *Mémoire de la Vie & des Ouvrages* de Mézeray, à la fin de cette Bibliothèque. = [*Compar. des Hiſt.* de Daniel & de Mézeray, *pag.* 91. = *Siècle de Louis XIV. tom. II. pag.* 393. = *Parrhaſiana, tom. I. p.* 195. = *Ducatiana, p.* 440. = *Vie* de Mézeray, *pag.* 8. = Le Gendre, *tom. II. p.* 34. = *Journ. de Leipſ.* 1686, *p.* 401. = *Préf. des Obſervat. critiq. ſur l'Hiſt.* de Mézeray. = *Nouv. Edition de l'Hiſt. de France* de Daniel, *tom. I. Avertiſſement, pag.* 3, *Préf. pag.* 82 & 109.]

15759. Obſervations critiques ſur l'Hiſtoire de France, écrite par Mézeray : *Paris*, 1700 : *Ibid.* Muſier, 1720, *in-12.*

Pierre Bayle dit, dans ſa Lettre cent quatre-vingt-quatorzième, *pag.* 741, qu'il a parcouru ces Obſervations, (de L'ESCONVEL) & qu'elles lui ont paru la plupart mal fondées; elles ne regardent que le ſtyle. Proſper Marchand, dans ſa note ſur cet endroit, dit que cette critique eſt plutôt le fruit de l'oiſiveté de ſon Auteur, que de ſon travail.

« L'Auteur de cette critique déclare, dès la première » page, qu'il eſt perſuadé que M. de Mézeray eſt un » bon Hiſtorien, & que ce n'eſt que par amuſement » qu'il a entrepris de faire voir qu'il y avoit quelque » choſe à changer dans ſon Hiſtoire de France. Cependant dans l'Avis, il dit que ſon ſtyle eſt dur, quelques-» unes de ſes périodes mal liées, ſes termes barbares & » connus ſeulement du menu peuple; qu'il ne ſçait pas » faire le détail d'une action de guerre, & qu'il forme » de mauvais raiſonnemens ſur toutes ſortes de matiè-» res. Comment un Ecrivain qui tombe dans toutes ces » fautes, peut-il être bon Hiſtorien? Il ſemble que le » Critique devroit un peu mieux s'accorder avec lui-» même ». *Journal des Sçavans, du* 20 *Mai* 1700.

☞ *Voyez* Lenglet, *Méth. hiſtoriq. in-4. tom. IV. pag.* 47, & *Supplément, pag.* 158. = *Hiſt. des Ouvrages des Sçav. Septembre* 1701. = *Lettres* de Bayle, *tom. II. pag.* 741.]

15760. ☞ Mſ. Extrait de l'Hiſtoire de France de Mézeray; par M. le Comte DE BOULAINVILLIERS : *in-4.* 5 vol.

Cet Extrait eſt indiqué au num. 2235, du Catalogue de M. Bernard.]

15761. ☞ Mſ. Remarques du Chevalier GUICHENON, ſur l'Hiſtoire de Mézeray.

Ces Remarques ſont conſervées dans le Cabinet de M. Févret de Fontette, Conſeiller au Parlement de Dijon.

On peut encore voir ſur l'Hiſtoire de Mézeray, le Diſcours préliminaire qui ſe trouve à la tête des Mémoires hiſtoriques & critiques de cet Auteur : *Amſterdam*, 1732 & 1752, *in-12.* & au tom. I. *pag.* 169, de l'ancien Gouvernement de la France de Boulainvilliers, où l'on trouve des Réflexions ſur cette Hiſtoire & ſur celle du P. Daniel.]

15762. Abrégé Chronologique, ou Extrait de l'Hiſtoire de France, depuis Pharamond juſqu'à la paix de Vervins, avec les portraits des Rois; par François (Eudes) DE MÉZERAY : *Paris*, Billaine, 1668, *in-4.* 3 vol. *Ibid.* 1673, & *Amſterdam*, 1674, *in-12.* 6 vol.

☞ *Voyez* ſur l'Edition de 1668 & ſur celles qui l'ont ſuivie, la Préface de la nouvelle Edition de cet Abrégé : *Amſterdam*, (*Paris*) 1755.]

Cet Abrégé vaut mieux que la grande Hiſtoire du même Auteur. Il en a ſur-tout ôté les médailles ſuppoſées, dont ſon Hiſtoire eſt farcie : c'eſt le jugement du Père Méneſtrier. Bayle, dans ſon *Dictionnaire hiſtorique & critique*, article *Ancillon*, Note D. dit que la ſeconde Edition eſt plus correcte que la première; car l'Auteur en ôta les fautes; mais comme il en ôta auſſi des vérités qui avoient déplu, la première ſe fait toujours rechercher des curieux. Cet Abrégé finit en 1598, dans les Editions précédentes : mais il eſt continué juſqu'en 1610, dans celles qui ſuivent.

Le même Abrégé, continué juſqu'à la mort de Henri IV. *Paris*, Billaine, 1676, 1678, *in-12.* 8 vol. *Amſterdam*, 1682, *in-12.* 8 vol. *Paris*, 1690, *in-12.* 7 vol. *Ibid.* Thierry, 1698, *in-12.* 8 vol.

Le même, précédé de l'Hiſtoire des François avant Clovis : *Amſterdam*, 1692, 1696, *in-12.* 7 vol.

Le même, augmenté de la Vie des Reines : *Amſterdam*, 1701, *in-12.* 6 vol.

Le même, ſur l'Edition de Hollande : (*Rouen*) 1713, *in-12.* 6 vol.

Le même, troiſième Edition : *Paris*, Oſmond, 1717, *in-4.* 3 vol. & *in-12.* 10 vol.

C'eſt la même Edition en deux formes différentes.

Le même, traduit en Anglois; par Jean BUTEEL, *London*, Beſſet, 1683, *in-fol.*

☞ Le même Abrégé : *Amſterdam*, (*Paris*) 1740, *in*-4. 4 vol. & *in*-12. 13 vol.

Cette Edition contient l'Origine des François, ou l'Avant-Clovis ; les Vies des Reines, un Avertiſſement, qui eſt de M. l'Abbé GOUJET, des Notes de M. AMELOT DE LA HOUSSAYE, qui étoient manuſcrites, en Latin, en Eſpagnol, en Italien, & quelques-unes en François. C'eſt l'Abbé Goujet qui en a fait le choix, & qui les a traduites.]

Le même : *Amſterdam*, (*Paris*) 1755, *in*-4. 4 vol. *in*-12. 14 vol.

Cette Edition comprend tout ce qui eſt dans les deux précédentes. On a ajouté à l'Avant-Clovis un Livre qui manquoit, un Abrégé chronologique de l'Hiſtoire de France, les Notes d'Amelot de la Houſſaye, la Continuation de Limiers, & une Table très-ample & très-bien faite, qui occupe le volume XIV. en entier.

Le même, traduit en Flamand : *Amſterdam*, 1682, *in*-4. 2 vol.

Mézeray a retouché, dans cet Abrégé, la Chronologie des deux premières Races, en quelques endroits. Il a compoſé ſes Sommaires de l'Hiſtoire Eccléſiaſtique, qu'il a placés à la fin de chaque ſiècle, ſur les Mémoires de Jean DE LAUNOY & de François DIROIS, Docteurs en Théologie. Enfin il a continué ſon Hiſtoire dans la troiſième Edition de Paris, juſqu'en 1610 ; & cette Continuation a été ajoutée à la ſeconde Edition de ſa grande Hiſtoire, par les Libraires qui ont auſſi détachés de l'Edition de 1683 le Traité de l'Origine des François, & les Vies des Reines de France, pour les placer dans l'Abrégé Chronologique.

☞ Voyez *Parall. des anciens & des modernes, t. II. pag.* 97. = *Obſervat. ſur la Littér. moder. tom. I. p.* 189. = Lenglet, *tom. IV. p.* 41. = *Préf. de l'Hiſt. du* P. Daniel, *pag.* 70. = *Diſc. des Mém. critiques* de Mézeray, *pag.* 41. = *Biblioth. Harley. tom. II. pag.* 511. = *Mém. de Trévoux, Avril*, 1742. = Le Père Niceron, *tom. V. pag.* 320. = *Vie* de Mézeray, *pag.* 28. = *Biblioth. anc. & moderne, tom. XIV. pag.* 233. = *Journ. hiſtoriq. Octob.* 1721. = *Rép. des Lettr. de* Bernard, *Septembre*, 1701. = *Biblioth. curieuſe & inſtructive, pag.* 145.]

15763. ☞ Abrégé Chronologique de l'Hiſtoire de France, ſous les règnes de Louis XIII. & de Louis XIV. pour ſervir de ſuite à celui de Mézeray ; par Henri-Philippe DE LIMIERS : *Amſterdam*, C. Mortier, 1723, *in*-12. 2 vol.

Il y a une Edition de 1728, 3 volumes, qui contient de plus la Vie de Mézeray, & une autre de 1734, *in*-12. 3 vol.

Cette Continuation eſt aſſez eſtimée, ſur-tout pour la ſincérité. *Voyez* la *Préface de la nouv. édit. de l'Abr.* de Mézeray, *de* 1755. = Lenglet, *tom. IV. pag.* 42. = *Journ. hiſtoriq. Mars*, 1717. = *Mém. de Trév. Févr. & Juin*, 1722, *Juillet*, 1734. = *Nouv. Littér. tom. XI. pag.* 115.]

15764. Hiſtoire de France, depuis l'établiſſement de la Monarchie Françoiſe dans les Gaules, dédiée au Roi ; par le P. (Gabriel) DANIEL, Jéſuite : *Paris*, Mariette, 1713, *in-fol.* 3 vol. 1722, *in*-4. 10 vol.

Cette Hiſtoire de France eſt bien écrite ; mais le premier volume eſt plus travaillé que le dernier. L'Auteur produit aſſez ſouvent en marge les garans de ce qu'il avance. Il place le commencement de la Monarchie Françoiſe à la première année du règne de Clovis, c'eſt-à-dire l'an de Jeſus-Chriſt 468, & il regarde ce Roi comme le premier Monarque des François dans les Gaules. Ce ſentiment avoit été ſoutenu par Louis Chantereau le Fevre, qui appelle Clovis le Fondateur de la Monarchie Françoiſe, dans la Préface de ſon Traité manuſcrit de la Loi Salique. Mais quoique le P. Daniel ne commence ſon Hiſtoire qu'au premier Roi Chrétien, il n'omet cependant rien de ce qui ſe trouve dans les Hiſtoriens qui l'ont précédé. Car, dans la première partie de ſa Préface hiſtorique, il rapporte tout ce qu'il a cru de plus sûr touchant Pharamond, Clodion, Mérovée & Childéric. Il traite de fable la dépoſition de ce dernier, dans la ſeconde partie de cette Préface ; & dans la troiſième, il examine ſi le Royaume de France a été depuis ſon établiſſement un Etat héréditaire ou ſucceſſif. Il finit ſon Hiſtoire à la mort de Henri IV. On a réimprimé *in*-4. en Hollande, cette Hiſtoire, revue & corrigée par l'Auteur. [Cette Edition eſt en 7 volumes *in*-4. à deux colonnes.]

15765. ☞ La même, nouvelle Edition, augmentée de Notes, de Diſſertations critiques & hiſtoriques, de l'Hiſtoire du Règne de Louis XIII. & du Journal de celui de Louis XIV. ornée de Plans, de Cartes Géographiques & de Vignettes repréſentant des Médailles & des Monnoies de chaque Règne ; (par le P. Henri GRIFFET, Jéſuite) : *Paris*, 1755 *& ſuiv. in*-4. 17 vol.

On ne trouvera pas ici le détail de toutes les Diſſertations répandues dans le corps de cet Ouvrage : elles ſont portées à l'article des *Mélanges*, ci-devant, N.° 15591, à l'exception des Vies particulières.

Le Tome I. commence à Clovis en 468, & finit à la mort de Clotaire II. en 628. On trouve à la tête un Avertiſſement du Père Griffet, ſur cette nouvelle Edition, & ſur la Vie & les Ouvrages du Père Daniel ; une Epître au Roi, du Père Daniel ; la première Préface du même, & ſa ſeconde Préface, qui eſt hiſtorique ; Table où l'on marque la diviſion de la Monarchie Françoiſe en divers Royaumes, & les noms de tous les Rois de la première Race qui y ont régné.

Le Tome II. commence à Dagobert, en 621, & finit à la mort de Charles-le-Chauve, en 877. On y trouve, après la page 220, une Chronologie de la première Race des Rois de France, & des Notes Chronologiques ſur l'Hiſtoire de cette Race.

Le Tome III. commence à Louis-le-Begue, en 877, & finit à la mort de Louis-le-Jeune, en 1180.

Le Tome IV. —— à Philippe Auguſte, en 1180, & finit à la mort de Philippe-le-Hardi, en 1285.

Le Tome V. —— à Philippe-le-Bel, en 1285, & finit à la mort du Roi Jean, en 1364.

Le Tome VI. —— à Charles V. en 1364, & finit à la mort de Charles VI. en 1422.

Le Tome VII. —— à Charles VII. en 1422, & finit à la mort de Louis XI. en 1483.

Le Tome VIII. —— à Charles VIII. en 1483, & finit à la mort de Louis XII. en 1515.

Le Tome IX. —— à François I. en 1515, & finit à la mort de Henri II. en 1559.

Le Tome X. —— à François II. en 1559, & finit à la mort de Charles IX. en 1574.

Le Tome XI. —— à Henri III. en 1574, & finit à l'Aſſemblée des Etats de Paris, ſous Henri IV. le 26 Janvier 1593.

Le Tome XII. depuis le 26 Janvier 1593, juſqu'à la mort de Henri IV. en 1610.

Le Tome XIII. comprend le Règne de Louis XIII. depuis 1610 juſqu'en 1630, avec une Préface.

Le Tome XIV. la ſuite de Louis XIII. depuis 1630 juſqu'en 1637.

Le Tome XV. la ſuite de Louis XIII. depuis 1637 juſqu'à ſa mort, en 1643. On trouve à la fin : Suite du Chapitre I. du Teſtament politique du Cardinal de Ri-

chelieu, & quatre pièces ſur les affaires de Mantoue, ès années 1628-1629-1630.

Le Tome XVI. contient un Journal Hiſtorique du règne de Louis XIV. depuis 1643 juſqu'à ſa mort, en 1715. On trouve à la fin les Traités de paix faits pendant ce Règne, à commencer depuis celui de Munſter, juſqu'à celui de Bade.

Le Tome XVII. contient une Table générale des matières, pour les ſeize volumes précédens, & quatre Cartes dreſſées pour la lecture de cette Hiſtoire, par le ſieur Robert, en 1756.

Le but du Père Daniel, dans ſa première Préface, eſt de donner des règles & de tracer le modèle d'une Hiſtoire parfaite, particulièrement de celle de France. Il examine quelles doivent être les qualités d'un Hiſtorien, les ſources où il doit puiſer, les monumens qu'il doit conſulter, & les défauts qu'il doit éviter; quel doit être ſon ſtyle & ſon langage, & quelles connoiſſances il doit avoir de toutes les Hiſtoires qui ont quelque connexité avec la ſienne. Il rapporte des exemples tirés des Auteurs qui l'ont précédé, pour en faire voir, ou la conformité avec les règles, ou les excès dans leſquels ils ont donné. Il défend, entr'autres choſes, à un Hiſtorien d'être partial, & donne une idée de la conduite qu'il a tenue dans des faits de parti. Il penſe qu'on ne doit s'en prendre qu'à l'ignorance & à la négligence de nos premiers Hiſtoriens, de l'obſcurité & de la ſtérilité qui règne dans les deux premières Races. Cette Préface eſt bonne & judicieuſe, & il ſeroit à ſouhaiter que nous euſſions une Hiſtoire écrite ſelon les règles qu'elle preſcrit.

Il a partagé ſa Préface hiſtorique en trois Sections. Dans la première, il ſoutient, contre le ſentiment de tous les Hiſtoriens, que c'eſt Clovis qui a fondé la Monarchie Françoiſe en deça du Rhin, qui y a fixé la Nation, & que ſes prédéceſſeurs en avoient été toujours chaſſés, quand ils avoient tenté de s'y établir: ce qu'il prétend prouver, tant par le ſilence que par le témoignage des Auteurs contemporains. Dans la ſeconde, il ſoutient la fauſſeté de la dépoſition de Childéric, & de l'élection du Comte Gilles, Général de l'armée Romaine. Dans la troiſième, il montre que l'Empire François fut héréditaire ſous la première Race; qu'il y eut quelque changement ſous la ſeconde, mais qu'il redevint héréditaire ſous la troiſième, & qu'il a continué ſur ce pied ſans aucune interruption juſqu'à nos jours. Tous ces morceaux ſont remplis d'érudition & de critique; mais ils donnent lieu eux-mêmes à de juſtes critiques, ſur quoi l'on peut voir ci-devant, N.° 15442, 15451, &c.

On trouve dans le *Ducatiana*, *pag.* 426: Eſſai d'une critique de l'Hiſtoire de France du Père Daniel, relatif à l'Extrait que les Journaliſtes de Trévoux ont donné de la dernière partie de cette Hiſtoire, dans leur Journal du mois de Juin 1713. Cet Eſſai eſt fait en faveur des Proteſtans, contre ce qu'a dit à leur ſujet le Père Daniel.

Voyez Boulainvilliers, *Hiſt. de l'ancien Gouvern. de France, tom. I. pag.* 195. = *Biblioth Harley. tom. II. pag.* 509. = Lenglet, *tom. IV. pag.* 47, & *Supplément, p.* 159. = *Journ. des Sçav. Avril,* 1696: *Juillet, Août,* 1713: *Août, Sept. Décemb.* 1756. = *Hiſt. des Ouvr. des Sçav. Octob.* 1696. = *Biblioth. choiſ. tom. XXVII. pag.* 1. = *Biblioth. anc. & mod. tom. XIV. pag.* 230: *tom. XXII. pag.* 168. = *Journal Hiſtor. Juillet,* 1721. = *Longuer. pag.* 2. = *Mém. de Trév. Avril, Mai, Juin,* 1713: *Août,* 1723. = *Eloge de quelques Aut. François, pag.* 418. = *Ducat. p.* 226. = *Biblioth. Neocori, tom. I. pag.* 209. = *Obſerv. ſur la Littér. moder. tom. I. p.* 190. = *Compar. des Hiſt.* de Mézeray & de Daniel, *pag.* 49. = *Journ. de Leipſ.* 1698, *pag.* 153: 1714, *pag.* 212. = *Siècle de Louis XIV. tom. II. p.* 368. = *Diſc. prélim. de l'Hiſt. critiq.* de Dubos, *pag.* 57. = *Nouv. édit. de l'Hiſt. de France* de Daniel, *tom. I. Avertiſſ. pag.* 24. = *Année Littér.* 1755, *tom. II. p.* 351: 1756, *tom. IV. pag.* 189: 1757, *tom. I. pag.* 3.]

15766. ☞ Abrégé de l'Hiſtoire de France; par le P. Daniel: *Paris,* 1724, *in*-12. 9 vol.

Voyez Lenglet, *tom. IV. p.* 42. = *Journ. des Sçav. Septembre,* 1724.]

☞ Le même: *Paris,* 1727, *in*-4. 6 vol.]

☞ Le même Abrégé, augmenté de l'Hiſtoire de Louis XIII & de Louis XIV. par le P. (Dorival, Jéſuite): *Paris,* 1751, *in*-12. 12 vol.]

15767. ☞ Hiſtoire du Père Daniel, traduite en Allemand: *Nuremberg,* 1760, *in*-4. 10 vol. (ſeulement juſqu'en 1589).]

15768. ☞ Recueil de l'Hiſtoire de France; contenant les Faits, Geſtes & Vies illuſtres de tous les Rois, depuis Pharamond juſqu'au Roi Louis XIII. à préſent régnant; avec ce qui s'eſt paſſé entre les Maiſons de France & d'Autriche, juſqu'au ſacre du Roi régnant aujourd'hui; enſemble la Chronologie des Papes & Empereurs, & les noms des Archevêchés & Evêchés du Royaume de France; augmentée en cette dernière Edition des pompes ſolemnelles du Couronnement de la Reine: *Lyon,* Rigaud, 1611, *in*-16.

Cet Abrégé commence à Pharamond, & finit à la mort de Henri IV. en 1610.]

15769. ☞ Abrégé de l'Hiſtoire Françoiſe, avec les Effigies des Rois: *Rouen,* 1610, *in-fol.*]

15770. Le ſacré Trône des Rois de France, juſqu'à Louis XIII. par J. Philippe Varin: *Paris,* 1611, *in*-8.

— ☞ Le Tréſor des Hiſtoires de France; par Gilles Corrozet, &c.

Voyez au commencement de l'Article ſuivant.]

15771. Hiſtoire de France; par Claude Villette, Chanoine de S. Marcel.

Cette Hiſtoire eſt imprimée avec ſes *Annales de l'Egliſe: Paris,* Fouet, 1616, *in*-4.

15772. Hiſtoire univerſelle de toutes les Nations, & ſpécialement des Gaulois & François, contenant l'origine & lignée de tous les anciens Rois, Princes & Peuples de la Terre; les Controverſes des Gaulois & Francs contre divers Peuples, pour la gloire & prééminence de leur Nation; l'abus de ceux qui les ont eſtimés iſſus des Allemands, ou penſé qu'aucun Peuple de la France eût autre origine que la Gauloiſe. Les droits & prérogatives de leurs Rois, tant ſur l'Empire que ſur pluſieurs autres Royaumes; comme Pharamond, Charlemagne & Hugues-Capet ſont iſſus d'une même ſouche maſculine, la plus illuſtre de la terre; & toutes autres choſes généralement les plus remarquables, depuis la création du monde juſqu'à l'an de Jeſus-Chriſt 1621, avec une Apologie pour la défenſe de quelques Auteurs, qu'aucuns modernes rejettent comme fabuleux & ſuppoſés; par Jacques Charron, Ecuyer, Sieur de Monceaux, Valet

de Chambre ordinaire du Roi : *Paris*, Blaiſe, 1621, *in-fol.*

Le Diſcours que cet Auteur a fait pour la défenſe des prétendus Bérofe, Manéthon, Hunebaud, & autres Hiſtoriens décriés ou ſuppoſés, forme un préjugé très-peu avantageux à cette Hiſtoire, dans laquelle l'Auteur, crédule juſqu'à l'excès, a rapporté toutes les fables publiées par ces Auteurs, touchant l'origine des François.

15773. Hiſtoire & Recueil des Geſtes & Règnes des Rois de France, leur Couronnement & Sépulture, les noms des Roynes leurs Epouſes & de leurs Enfans. Enſemble les événemens & choſes remarquables advenus en chacun ſiècle juſqu'à préſent; par Pierre AUBERT, Conſeiller au Préſidial de Beauvais : *Paris*, Chaſtelain, 1622, *in-4.*

15774. ☞ Hiſtoire générale de France, tirée de Jean de Serres, de Matthieu, &c. en Anglois : 1624, *in-fol.* ſans nom de ville.]

15775. Sylvæ Regiæ, ſeu Gallorum Monarchiæ Panegyrica duodecim Balthazaris DE VIAS, Nobilis Maſſilienſis, uſque ad Ludovicum XIII. quibus ſelecti Annalium Francicorum & politioris litteraturæ flores inſeruntur : *Pariſiis : Romæ : Aureliis : Antverpiæ : Venetiis*, 1623, *in-4.*

L'Auteur, qui étoit Gentilhomme ordinaire de la Chambre du Roi, a cru rendre ſon Ouvrage plus recommandable, en le produiſant comme imprimé dans les Villes les plus célèbres.

15776. ☞ Rerum Gallicarum Epitome, quadrilingue, ad Ludovicum XIII. perductum à Joan. THOMASSINO : *Notre-Dame de l'Hermitage, en Suiſſe*, (& *Paris*, Boudot) 1693, *in-8.* 2 vol.]

15777. La Franciade, ou l'Hiſtoire générale des Rois de France, depuis Pharamond juſqu'à Louis le Juſte, en Vers François; par GEUFFRIN : *Paris*, 1623, *in-8.*

15778. ☞ La ſainte Franciade; par Jacques CORBIN : *Paris*, 1634, *in-8.*]

15779. ☞ Hiſtoire généalogique des Rois de France, avec leurs Portraits; extraite de l'Hiſtoire univerſelle de Jacques CHARRON : *Paris*, Blaizé, 1630, *in-8.*]

15780. Florus Francicus, ſeu Rerum à Francis bello geſtarum Epitome; auctore Petro BERTHAULT, Congregationis Oratorii Preſbytero : *Pariſiis*, 1630, *in-24. Ibid.* 1636, *in-8.* Tertia Editio : *Pariſiis*, 1640, *in-12.* Quinta Editio, 1647. Sexta Editio, 1660 : *Coloniæ*, 1653, 1659, *in-24. Lugduni*, 1671 : *Cadomi*, 1678, *in-12.*

Cet Auteur eſt mort Chanoine de Chartres en [1681]. Il a conduit ſon Abrégé depuis l'an de Jeſus-Chriſt 420, juſqu'en 1630. Son Ouvrage, dont le ſtyle eſt élégant, paſſe pour un des meilleurs Abrégés de notre Hiſtoire.

☞ Le Florus Francicus eſt diviſé en quatre Livres. On trouve à la tête du premier, les différens ſentimens ſur l'origine des Francs. L'Auteur croit qu'il ne faut pas la chercher ailleurs que dans le Pays où ils ont été connus des Romains, c'eſt-à-dire, entre l'Elbe & le Rhin : delà pendant 160 ans ils firent des courſes dans les Gaules, & s'y établirent ſous Pharamond, &c. Ce Livre s'étend juſqu'à l'élection de Pepin, que l'Auteur fixe à l'an 750, mais qui eſt de 752. Le ſecond Livre va juſqu'à Hugues-Capet, Chef de la troiſième Race, c'eſt-à-dire, juſqu'à l'an 988 (ou plutôt 987). Le troiſième finit à Louis XI. l'an 1462, & le quatrième en 1630. On trouve enſuite une Table Chronologique des Rois de France, & une Liſte des Archevêchés & Evêchés de ce Royaume.

Voyez Lenglet, *Méth. hiſtoriq. in-4. tom. IV. p. 39*, & *Supplément, pag.* 158. = Sorel, *pag.* 345. = *Hiſtoire critique des Journ. pag.* 14.

Dupleix, jaloux du bruit que pourroit faire cet Ouvrage, & de l'eſtime qu'on avoit pour l'Auteur, fut trouver le Père Berthault, & lui dit : « Mon Père, le » Livre que vous voulez faire imprimer eſt fort bon; » mais j'entends que vous annonciez dans la Préface » qu'il eſt entièrement traduit de mes Œuvres, & tiré » de mon Hiſtoire de France ». Le Père le Cointe, qui fut informé peu de temps après de la ridicule prétention de Dupleix, lui en fit de vifs reproches, en lui remontrant qu'il étoit impertinent de demander pareille choſe au Père Berthault, qui étoit d'ailleurs ſi docile, qu'il fut ſur le point de faire ce que Dupleix exigeoit de lui.]

15781. ☞ Raccolta dell' Iſtoria di Francia, fatta dal Signor di Lamy : *Bologna*, Zenero, 1651, *in* 12.]

15782. Hiſtoire Celtique, où ſous les noms d'Amindorix & de Célanire, ſont compriſes les principales actions de nos Rois, & les diverſes fortunes de la Gaule & de la France; par Fr. HOTMAN, Sieur de la Tour : *Paris*, 1634, *in-8.* en vers.

15783. ☞ Amours des Rois de France : *La Haye*, 1739, *in* 12.]

15784. Les Avantures de la France, de Jean HEUDON, Poëme en cinq Livres : *Paris*, Bonfons, 1602, *in-12.*

15785. Epitome Hiſtoriæ Regum Francicæ, à Pharamundo uſque ad annum 1632, ex Dionyſio PETAVIO excerpta, per Ægidium LACARRY, è Societate Jeſu, & Chronologia Regum Franciæ : *Claromontii*, Jacquart, 1671, *in-4.*

C'eſt un Extrait du Chapitre XLVIII. du Livre XI, intitulé : *De Doctrina Temporum.*

☞ *Voyez* Lenglet, *tom. IV. pag.* 40.]

15786. Abrégé de l'Hiſtoire de France; par CHOMER : *Rouen*, 1636, *in-8.* [*Paris*, 1665, *in-12.* 2 vol.]

15787. Les vrais Portraits des Rois de France, tirés de leurs Monumens; par Jacques DE BIE, Calcographe : *Paris*, 1636, *in-fol.*

Le même Livre, ſous ce titre : Les vrais Portraits des Rois de France, tirés de ce qui nous reſte de leurs Monumens, Sceaux & Médailles, & autres Effigies, conſervés dans les rares & curieux Cabinets; par le même, ſeconde Edition, augmentée de nouveaux Portraits, & enrichie des Vies des Rois; par Hilarion DE COSTE, Religieux de l'Ordre des Minimes : *Paris*, Camuſat, 1636, *in-fol.*

15788.

15788. La France Métallique, contenant les Actions célèbres, tant publiques que privées, des Rois & Reines, depuis Pharamond juſqu'à Louis XIII. remarquées en leurs Médailles d'or, d'argent & de bronze, tirées de pluſieurs Cabinets; avec une explication ou ſommaire Deſcription de ces Médailles: *Paris*, Camuſat, 1636, *in-fol.*

De Bie eſt auſſi l'Auteur de ce Recueil. [Il étoit né à Anvers en 1581.] « Les Portraits des Rois de France; » qu'on a inſérés dans l'Hiſtoire de Mézeray, après avoir » paru ſous le nom de Jacques de Bie, pour être de bon » goût, bien déſignés & bien gravés, ne ſont pas pour » cela plus véritables; & de Bie ne fut pas en ce point » plus véritable qu'en ſa *France Métallique*, dont preſ- » que toutes les Médailles ſont forgées de ſa ſeule ima- » gination ». De Brianville, dans l'Avis au Lecteur, qui eſt au-devant de ſon *Abrégé de l'Hiſtoire de France.*

☞ *Voyez* Lenglet, *tom. IV. pag.* 42. = *Vie de Mézeray*, *pag.* 11. = *Bibliot. Clément. tom. IV. p.* 228.]

15789. Mſ. Diſcours ſur les véritables Effigies de nos Rois de la première & du commencement de la ſeconde Race; par René Auber de Vertot, Prieur de Pubelle, de l'Académie Royale des Inſcriptions.

Ce Diſcours eſt conſervé dans les Regiſtres de cette Académie, année 1708.

15790. Portraits des Rois, Princes & Seigneurs de France, gravés par Balthaſar Moncornet: *Paris*, B. Moncornet, *in*-4.

15791. Portraits des Rois de France, avec un ſommaire Diſcours contenant les principales Actions de leur Règne, leur Naiſſance, Mariage, Décès, & autres Remarques curieuſes, depuis Pharamond juſqu'à Louis XIII. par A.V. *Paris*, Poiſſevin, (1652) *in-fol.*

15792. ☞ Portraits des Rois de France, & Tableaux hiſtoriques des illuſtres François & Etrangers, avec des Eloges ſommaires, gravés par Duret & Boissevin: *Paris*, *in*-4.]

15793. * Les auguſtes Repréſentations de tous les Rois de France, depuis Pharamond juſqu'à Louis XIV. avec un Abrégé hiſtorique ſous chaque Portrait; par N. de Larmessin: *Paris*, Bertrand, 1679, *in*-4.

☞ Le même: 1711, *in*-4.]

15794. Recueil de l'Hiſtoire de France, contenant les divers ſuccès des Armes de nos Rois, depuis la naiſſance de la Monarchie juſqu'à préſent; par Lamy: *Paris*, 1634, *in*-12. 1640, 1645, *in*-16. *Ibid.* 1647, *in*-24. *Toulouſe*, 1651: *Paris*, 1652, 1654, *in*-12. [*Paris*, Joſt, 1656, *in*-16.]

Ce n'eſt que le *Florus Gallicus* traduit en François, & continué juſqu'en 1640.

15795. Rerum Gallicarum Liber primus; auctore Joanne Samblancato, Toloſano: *Toloſæ*, 1635, *in*-8. Earumdem Liber quintus: (1637) *in*-4.

Les Livres ſecond, troiſième & quatrième n'ont point été imprimés.

15796. Annales de France, depuis le commencement de la Monarchie juſqu'en 1642; par Pierre de Saint Romuald, Religieux Feuillent.

Ces Annales ſont imprimées aux Tomes II. & III. de ſon *Tréſor chronologique: Paris*, 1642, *in-fol.*

15797. Mémoires de la Marine, ou Sommaire de ce qui s'eſt paſſé de conſidérable ſur Mer, depuis le commencement de la Monarchie juſqu'en 1642; par Georges Fournier, Jéſuite.

Ces Mémoires ſont imprimés au Livre VI. de ſon *Hydrographie: Paris*, 1643, 1667, *in-fol.*

15798. Portraits des Rois de France, avec un Sommaire de leur Règne, juſqu'à Louis XIV. Enſemble les Hommes illuſtres dans les Armes & dans les Lettres; par divers Graveurs: *Paris*, *in*-4.

15799. Abrégé de l'Hiſtoire de France juſqu'à la mort de Louis XIII.

Cet Abrégé eſt imprimé au tom. I. du *Portrait hiſtorique & géographique de l'Europe*, *pag.* 353: *Paris*, 1675, *in*-12.

15800. ☞ Mſ. Journaux des Règnes de nos Rois, faits ſur les Regiſtres du Parlement; par M. (Louis) Aubery, Avocat au Conſeil: *in-fol.*

Ce Manuſcrit [étoit] dans la Bibliothèque de M. le Préſident de Lamoignon. Louis Aubery eſt mort en 1694.]

15801. Les mémorables Journées des François, où ſont décrites leurs grandes Batailles & Victoires, depuis le commencement de la Monarchie juſqu'à préſent; par Antoine Girard, Jéſuite, avec des figures de Chauveau: *Paris*, 1646, 1647, *in*-4. 1682, *in*-12. 2 vol. [Nouvelle Edition, augmentée: *Paris*, 1696, *in*-12. 2 vol.]

La première Bataille décrite dans cet Ouvrage, eſt celle de Tolbiac, qui ſe donna en l'année de Jeſus-Chriſt 498, & la dernière eſt celle de Rocroy, en 1643, ajoutée après coup.

☞ L'Auteur eſt mort vers 1680. « Son ſtyle, ſes ré- » flexions, ſe reſſentent du temps où il écrivoit, & la plu- » part des faits qu'il rapporte ne ſont ſoutenus de l'au- » torité d'aucun Hiſtorien »: M. Alletz, dans la Préface de l'Ouvrage qui ſuit: « Mais le titre de *Journées mé-* » *morables*, ou *Batailles mémorables des François*, qui » eſt celui du Jéſuite, eſt plus juſte que celui de *Victoi-* » *res mémorables des François*, de M. Alletz. Car ce » ſont des Victoires déplorables que celles que les Fran- » çois ont remportées ſur les François même, dans » l'horreur des diſcordes civiles, à Dreux, à S. Denys, » à Jarnac, à Moncontour, à Coutras, à Arques, à Ivry. » On ne doit pas mettre non plus au rang des expédi- » tions heureuſes la Bataille de Fontenay, ſi funeſte à » la Maiſon Carlovingienne, & ſi célèbre par l'épuiſe- » ment du ſang François ». *Journal des Sçavans, du mois de Décembre* 1754.

Le Père Girard a donné auſſi deux combats de la première Race, que M. Alletz a cru devoir négliger. Ce ſont ceux de Soiſſons en 597, & de Narbonne en 731.

L'Ouvrage du Jéſuite contient le récit de quarante-ſix Batailles gagnées par les François, depuis celle de Tolbiac, juſques & compris celle de Rocroy. L'Auteur, qui n'a pour but que d'étaler les belles actions de la Nation Françoiſe, a ſupprimé, avec raiſon, les Batailles

perdues. Il eſt commode de trouver cette ſuite rangée ; mais cependant il faut avouer qu'il eſt toujours plus ſûr de recourir aux Auteurs contemporains, ou gens du métier, qui nous ont tranſmis des Mémoires à ce ſujet. On trouve à la tête du Livre une Préface ſur la valeur des François, & ſur l'avantage qu'ils ont ſur les autres Nations dans l'exercice des armes.

Bien loin que la Bataille de Rocroy ait été miſe après coup, je croirois que tout ce Livre n'a été fait que pour en venir là.]

☞ Les Batailles des François, depuis celle de Tolbiac en 498, juſqu'en 1692 : *Amſterdam*, Gallet, *in*-12. 2 vol. *Ibid.* 1701, ſous ce titre : Batailles mémorables.]

15802. ☞ Victoires mémorables des François, ou les Deſcriptions des Batailles célèbres, depuis le commencement de la Monarchie juſqu'à la fin du Règne de Louis XIV. (par Pons-Auguſtin ALLETZ) : *Paris*, 1754, *in*-12. 2 vol.

Cet Ouvrage, qui commence comme le précédent, à la Bataille de Tolbiac, va juſqu'aux Lignes de Denain, forcées en 1712 par le Maréchal de Villars. L'Auteur a placé à la tête du récit de chaque Bataille, une eſpèce de Préliminaire, pour mettre le Lecteur au fait de l'état de la France, peu avant l'action dont il s'agit, & pour lui expoſer les cauſes qui l'ont occaſionnée. Souvent le caractère des Généraux y eſt tracé avec fidélité. M. Alletz a de plus recueilli, dans nos Ecrivains Militaires, les réflexions qu'ils ont faites ſur les actions qu'il décrit. Dans les remarques qu'il ſème à la fin de ſes récits, il rapporte les changemens qui ſe ſont introduits dans la Diſcipline Militaire, dans l'ordre du Service, dans la forme des Régimens, dans le choix & la fabrique des armes ; en ſorte que ſon Livre eſt une eſpèce d'Hiſtoire ſuivie de la naiſſance & des progrès de l'Art Militaire en France.

Voyez *Mém. de Trévoux, Décembre*, 1754. = *Journ. des Sçavans, Décembre*, 1754. = *Année Litter.* 1755, *tom. V. pag.* 117.]

15803. Recherches curieuſes des Annales de France ; par Pierre DU VAL, Géographe du Roi : *Paris*, 1646, [1661, Clouſier] *in*-8.

15804. Abrégé de l'Hiſtoire de France ; par MM. DE SAINTE-MARTHE.

Cet Abrégé eſt imprimé au tom. I. de l'*Hiſtoire généalogique de la Maiſon Royale : Paris*, 1647, *in-fol.*

15805. Réflexions Chrétiennes & Politiques ſur la Vie des Rois de France ; par René DE CERISIERS, Aumônier du Roi : *Paris*, 1641, 1644, *in*-12.

Le même Livre, augmenté par l'Auteur, & publié ſous ce titre : Le Tacite François, avec des Réflexions Politiques & Chrétiennes ſur la Vie des Rois de France : *Paris*, 1648, *in*-4. 2 vol. *Ibid.* 1653, *in*-12. 2 vol.

Il Tacito Franceſe, tradotto da Ceſare Guſtiniani Maſucci : *In Roma*, 1680, *in*-12.

Voyez Sorel, *pag.* 345.

15806. Nouvelle Hiſtoire de France, contenant premièrement, l'Hiſtoire des Rois juſqu'à la mort de Louis XIII. ſecondement, les Mœurs & Coutumes de la Nation dans les différens états de la Monarchie ; troiſièmement, la Généalogie de la Maiſon Royale ; quatrièmement, l'Hiſtoire des grands Officiers de la Couronne ; avec un jugement ſur les principaux Hiſtoriens contemporains, dont on s'eſt ſervi pour compoſer cette Hiſtoire ; par Louis LE GENDRE, Chanoine de l'Egliſe de Paris : *Paris*, Robuſtel, 1718, *in-fol.* 2 vol. & *in*-12. 7 vol. [1719, *in*-12. 8 vol.]

Le ſtyle de cette Hiſtoire eſt vif, net & châtié ; les faits y ſont appuyés ſur l'autorité des Auteurs contemporains, que l'Auteur a conſultés avec beaucoup de ſoin. Quoique l'Hiſtoire des Rois ne contienne guères qu'un volume *in-fol.* l'Auteur prétend n'avoir rien omis de ce qui doit entrer dans une Hiſtoire générale ; auſſi l'a-t-il dégagée de tout ce qui regarde les Reines, & les grands Officiers de la Couronne, dont il rapporte les faits les plus remarquables dans la troiſième & la quatrième Partie. Les Jugemens courts & précis qu'il fait de nos Hiſtoriens, ſont des preuves qu'il les a lus avec attention.

15807. ☞ Hiſtoire de France, depuis l'établiſſement de la Monarchie juſqu'au Règne de Louis XIV. par M. l'Abbé VELLY, & continuée par MM. VILLARET & GARNIER : *Paris*, 1755 *& ſuiv. in*-12. 18 vol. &c.

On a donné l'année dernière 1767, les Tomes XVII & XVIII. L'Ouvrage ſe continue.

Le Tome I. s'étend depuis Pharamond, en 420, juſqu'à la mort de Charlemagne, en 814.

Le Tome II. depuis Louis le Débonnaire, en 814, juſqu'à la mort de Philippe I. en 1108.

Le Tome III. depuis Louis le Gros, en 1108, juſqu'à la mort de Philippe II. en 1223. On trouve à la tête de ce volume une Préface ſervant de réponſe aux Critiques de cet Ouvrage inſérées dans le *Journal de Verdun, Avril*, 1755 ; dans celui de *Trévoux, Décembre*, 1755 ; & dans une Pièce intitulée : *Lettre importante ſur l'Hiſtoire de France.*

Le Tome IV. depuis Louis VIII. en 1223, juſqu'à l'an 1250, ſous S. Louis.

Le Tome V. continuation du Règne de S. Louis, juſqu'en 1266.

Le Tome VI. la fin du Règne de S. Louis, & celui de Philippe le Hardy en entier.

Le Tome VII. celui de Philippe le Bel.

Le Tome VIII. depuis Louis X. en 1314, juſqu'à la mort de Philippe de Valois, en 1350.

Le Tome IX. le Règne du Roi Jean.

Le Tome X. celui de Charles V. juſqu'en 1378.

Le Tome XI. le reſte du règne de Charles V. & le commencement de celui de Charles VI. juſqu'en 1387.

Le Tome XII. Charles VI. juſqu'en 1407.

Le Tome XIII. Charles VI. juſqu'en 1418.

Le Tome XIV. le reſte de Charles VI. & le commencement de Charles VII. juſqu'en 1430.

Le Tome XV. la ſuite de Charles VII. juſqu'en 1450.

Le Tome XVI. le reſte de Charles VII. & le commencement de Louis XI. juſqu'en 1463.

Le Tome XVII. la ſuite de Louis XI. de 1463 à 1472.

Le Tome XVIII. la ſuite de Louis XI. de 1472 à 1480.

M. l'Abbé Velly eſt mort en 1759, & M. Villaret, qui a continué cette Hiſtoire depuis le Règne de Philippe de Valois, eſt mort en 1766. M. l'Abbé Garnier, Profeſſeur Royal en Hébreu, de l'Académie des Belles-Lettres, a été choiſi pour le remplacer. Sa continuation commence à la page 348, du Tome XVII.

Voyez *Mercure, Avril*, 1755. = *Journ. des Sçavans,*

1755, *Octobre*, 1756. = *Mém. de Trév. Décemb.* 1755. = *Journ. de Verdun, Septembre*, 1756. = *Année Littér.* 1755, *tom. I.* 1756, & *tom. IV. pag.* 239.]

15808. ☞ Remarques ſur une nouvelle Hiſtoire de France de M. l'Abbé Velly; (par M. Lebeuf). *Journ. de Verdun, Avril*, 1755.]

15809. ☞ Lettre à M. l'Abbé Velly, ſur les Tomes III & IV. de ſon Hiſtoire de France, au ſujet de l'autorité des Etats, & du droit du Parlement de vérifier les Edits, Déclarations, &c. (1756), *in*-12.]

15810. ☞ Lettre ſur le Tome VI. de l'Hiſtoire de France de M. l'Abbé Velly.

Cette Lettre ſe trouve au *Journal de Verdun, Septembre*, 1758, *pag.* 180.]

15811. ☞ Obſervations ſur quelques endroits de l'Hiſtoire de France de M. l'Abbé Velly; (par M. Mignot, Chantre de l'Egliſe d'Auxerre).

Ces Obſervations ſont imprimées dans le *Journal de Verdun, Juillet*, 1763, *pag.* 40.]

15812. Hiſtoire générale de France, depuis Pharamond juſqu'à préſent, avec l'état de l'Egliſe & de l'Empire, & les Mémoires des Gaules, depuis le Déluge juſqu'à l'établiſſement de la Monarchie Françoiſe; par Scipion Dupleix, Hiſtoriographe de France: *Paris*, 1621 *& ſuiv. in-fol.* 5 vol.

Le Tome I. qui finit avec la ſeconde Race, a été imprimé en 1621, 1631, 1634, 1649. Le ſecond, qui va juſqu'à la mort de Louis XI. l'a été en 1624 & 1638. Le troiſième, qui ſe termine à la mort de Henri III. a été imprimé en 1630, 1637, 1641. Le quatrième, qui comprend les Règnes de Henri IV. & de Louis XIII. juſqu'en 1635, l'a été cette année là. La continuation de ce Règne, juſqu'en 1643, l'a été auſſi cette année 1643.

La même Hiſtoire, continuée par l'Auteur juſqu'en 1646: *Paris*, 1648, *in-fol.* 5 vol. Sixième Edition, 1650, 1654, 1663.

☞ « Cette Hiſtoire ſeroit paſſable, s'il n'avoit pas » tant flatté le Cardinal de Richelieu; mais il eſt excuſa» ble de ce qu'il ne pouvoit alors faire autrement, puiſ» qu'il écrivoit l'Hiſtoire de ſon temps, ſous celui qui y » prenoit part, & qui vouloit que cela fût ainſi ». *Gui Patin*, Lettre 250.]

Dupleix eſt mort en 1661. On peut voir à la fin de cette Bibliothèque hiſtorique, le Mémoire qui concerne ſa Vie & ſes Ouvrages; & ſous l'Hiſtoire de Louis XIII. année 1634, les Critiques que l'on a faites de ſon Hiſtoire de Henri IV. & de Louis XIII.

☞ *Voyez* Sorel, *pag.* 340. = *Siècle de Louis XIV. tom. II. pag.* 372. = Le P. Niceron, *tom. II. pag.* 305: *tom. XLIII. pag.* 80 & 108. = *Vie* de Mézeray, *pag.* 18. = Lenglet, *Méth. hiſt. in*-4. *tom. IV. pag.* 45. = *Lettre* de Gui Patin, *tom. II. pag.* 251. = *Mém. d'un Favori du Duc d'Orléans, p.* 184. = *Iſag. in notit. ſcript. Hiſt. Gall. part.* 2, *pag.* 16. = *L'Eſprit de la Ligue, tom. I. pag.* 111.]

15813. Epitome de l'Hiſtoire de France, tirée de l'Hiſtoire générale de Scipion Dupleix; par Guy Rémond, Notaire, enrichi de figures: *Paris*, 1647, *in*-12. 2 vol.

Le même, ſous ce titre: Abrégé de l'Hiſtoire de France de Scipion Dupleix, continué juſqu'en 1662: *Paris*, 1662, *in*-12. 4 vol.

☞ Guy Rémond étoit Notaire au Châtelet de Paris; il dédia la première Edition de ce Livre à Henri de Meſmes, Préſident au Parlement de Paris, par un Poëme Latin de près de cent vers, & la ſeconde Edition à Jean-Antoine de Meſmes, frère du premier, par une Epître auſſi en vers Latins. Il conçut le deſſein de faire cet Abrégé du conſentement de Dupleix, qui lui donna un certificat que cet Abrégé étoit dans le ſens de ſon Hiſtoire. Cette Hiſtoire lui ayant paru plus nette & plus ample que celles de pluſieurs autres Auteurs, il la choiſit préférablement pour en publier un Abrégé, dans lequel il a ſoin d'avertir qu'il s'eſt beaucoup plus reſſerré ſur les Mémoires des Gaules que ſur l'Hiſtoire de nos Rois, parceque la plupart des Lecteurs ſont moins curieux de l'Hiſtoire ancienne que de la moderne. Pour ſe ſouvenir, ajoute-t-il, avec plus de facilité de ce qui concerne nos Rois, j'ai mis au bas du Portrait de chacun d'eux, un diſtique Latin, avec la traduction en deux vers François, où l'on voit, en quelque ſorte, un abrégé de tout ce qu'ils ont fait.]

15814. Nicolai Vellii, Franciados Libri duo: *Pariſiis*, 1649, *in*-8.

Je ne ſçai ſi c'eſt une Hiſtoire de France, ou ſeulement une Deſcription du Royaume.

15815. Eloges hiſtoriques des Rois de France; par Philippe Labbe, Jéſuite.

Ces Eloges ſont imprimés au tom. II. de ſon *Abrégé de l'Alliance chronologique de l'Hiſtoire ſacrée & profane: Paris*, 1651, 1664, *in*-4.

15816. ☞ Les Tombeaux & Mauſolées des Rois inhumés dans l'Egliſe du Monaſtère Royal de Saint Denys en France, depuis le Roi Dagobert juſqu'à Louis XIII. avec un abrégé des choſes les plus notables arrivées pendant leur Règne; par Dom Louis-Gabriel Brosse, Bénedictin, (mort en 1685): *Paris*, *in*-8.]

15817. Philippi Jacobi Speneri, Synopſis rerum Gallo-Francicarum: *Baſileæ*, 1660, *in*-4.

Cet Auteur Allemand eſt mort en 1705.

15818. La Gallerie des Peintures, ou Recueil des Portraits du Roi, de la Reine, des Princes & Dames illuſtres, &c. *Paris*, 1663, *in*-12. 2 vol.

15819. ☞ Mſ. Carmen de nominibus & ordine Regum Franciæ; auctore Nicolao Nancelio: *in*-8.

Ce Manuſcrit ſe trouve indiqué au num. 15541, du Catalogue de M. Colbert.]

15820. Hiſtoire des Rois de France, depuis l'origine des François juſqu'en 1663; par Michel de Marolles, Abbé de Villeloin: *Paris*, 1663, 1672, *in*-12.

Cet Auteur eſt mort en 1681.

☞ *Voyez* Lenglet, *Méth. hiſt. in*-4. *tom. IV. pag.* 39. = Sorel, *pag.* 346.]

15821. Abrégé méthodique de l'Hiſtoire de France, pour la Chronologie, les Généalogies & les Faits mémorables, le caractere moral & politique des Rois, avec leurs

Digitized by Google

ception de la ſeconde, dont une partie eſt encore tirée des Additions de Sauval.]

15850. ☞ Abrégé Chronologique de l'Hiſtoire de France; par M. le Comte (Henri) DE BOULAINVILLIERS : *La Haye*, Goſſe, 1733, *in*-12. 3 vol.

Cet Abrégé commence à Pharamond, & finit à la mort de Henri IV. en 1610. Le premier volume s'étend juſqu'à la mort de Louis le Jeune, en 1180, le ſecond juſqu'à celle de Charles V. en 1380, & le troiſième, comme je l'ai déja dit, finit en 1610.

Voyez Lenglet, *Suppl. de la Méth. hiſtor. p.* 158.]

15851. ☞ L'Hiſtoire de France avec l'Hiſtoire Romaine, par demandes & par réponſes : *Paris*, veuve de Laulne, 1733, *in*-12.

Cet Abrégé commence à Pharamond, & finit en 1725.]

15852. ☞ Nouvel Abrégé Chronologique de l'Hiſtoire de France, contenant les Evénemens de notre Hiſtoire, depuis Clovis juſqu'à la mort de Louis XIV. les Guerres, les Batailles, les Siéges, les Traités de Paix, nos Loix principales, les Edits importans & quelques Conciles, avec un mot qui en explique l'occaſion : enfin, quelques-uns des Evénemens les plus marqués de l'Hiſtoire de l'Europe. On y trouve auſſi les Femmes de nos Rois, leurs Enfans, &c. les Princes contemporains, les Miniſtres, les Guerriers, les Magiſtrats, & les Sçavans illuſtres, rangés par colonnes, avec la date de leur mort; (par Charles-François HÉNAULT, Pariſien, de l'Académie Françoiſe, & de celle de Berlin, Préſident honoraire en la première des Enquêtes, & Surintendant des Finances de la Maiſon de la Reine) : *Paris*, Prault, 1744, *in*-12.

☞ La même, (belle Edition, ornée de Vignettes hiſtoriques) : 1749, *in*-4.

Il y en a auſſi une Edition *in*-8. de la même année, en 2 volumes, augmentée d'une Table des matières. Les augmentations inſérées dans cette Edition ont été imprimées ſéparément : *Paris*, 1756, *in* 8. de 185 pages, ſous le titre de *Supplément pour ſervir à la troiſième & quatrième Edition.*]

☞ Nouvel Abrégé Chronologique de l'Hiſtoire de France, &c. (par le Préſident HÉNAULT,) cinquième Edition, revue, corrigée & augmentée, (notamment d'une Table des matières très-ample) : *Paris*, 1756. Sixième, 1761. Septième, 1768, *in*-8. 2 vol.]

☞ Nouvelle Edition, *in*-4. 1768.]

☞ Nuovo compendio Cronologico della Storia di Francia; del Preſidente Henault, tradotto in Italiano; (per Vittorio Amedeo Cigna, col una Prefattione del Tradottore) : *In Venezia*, Remondini, 1757, *in*-8. 2 vol.]

☞ Le même Abrégé, traduit en Allemand; par Ch. Fred. Træuſch : *Bamberg*, Gæbhard, 1760, *in*-4.

Voyez ſur cet Abrégé, *Jugem. ſur quelques Ouvr. nouveaux, tom. I. pag.* 97. = *Journ. de Verdun, Janv.* 1750, *Décemb.* 1753. = *Mém. de Trév. Janv. & Février* 1745 : *Août & Nov.* 1746 : *Nov.* 1749 : *Janv.* 1753 : *Juillet* 1756. = *Journ. des Sçav. Mai*, 1744 : *Décemb.* 1746 : *Novemb.* 1756. = *Mercure, Juin* 1744 : *Juin & Juillet* 1746. = *Obſerv. ſur la Littér. moderne, tom. I. pag.* 174. = *Siècle de Louis XIV. tom. II. pag.* 383. = *Année Litter.* 1756, *tom. II. pag.* 217.]

15853. ☞ Obſervations ſur l'Abrégé Chronologique de l'Hiſtoire de France.

Elles ſont imprimées dans le *Journal de Verdun*, du mois de Janvier 1750.]

15854. ☞ Lettre à l'Auteur du Journal de Verdun, ſur le nouvel Abrégé Chronologique de l'Hiſtoire de France, quatrième Edition; & réponſe de M. le Préſident HÉNAULT.

Elles ſont imprimées dans le *Journal de Verdun*, des mois de Décembre 1753, & Février 1754.]

15855. ☞ Mſ. Mémoire ſur un Article de l'Abrégé Chronologique de l'Hiſtoire de France, par M. le Préſident Hénault, qui concerne un Edit de Henri IV. ſur la Nobleſſe; par M. DE LA CHAPELLE.

Ce Mémoire eſt conſervé dans les Regiſtres de la Société Littéraire de Clermont-Ferrand.]

15856. ☞ Faſtes François; par M. JACQUIN : *Paris*, Claude Hériſſant, 1747, *in*-12.]

15857. ☞ Sommaire de l'Hiſtoire de France, en vers : *Paris*, Bordelet, 1748, *in*-8.]

15858. ☞ Abrégé de l'Hiſtoire de France, en vers; par M. RIBAUD DE LA CHAPELLE.

Dans ſon *Recueil de Diſſertations*, ci-devant, N.° 15592.]

15859. ☞ L'Hiſtoire de France & l'Hiſtoire Romaine, par demandes & par réponſes; par DES FONTAINES (& D'AUVIGNY, avec des augmentations par l'Abbé GUYART) : *Paris*, le Gras, 1749, *in*-12. 2. vol.]

15860. ☞ La Chronique des Rois de France, avec le Catalogue des Papes & des Empereurs : *Rouen*, le Mégiſſier, 1752, *in*-12.]

15861. ☞ Nouveaux Elémens de l'Hiſtoire de France, depuis l'origine de la Monarchie juſqu'à préſent, compoſés pour l'inſtruction de la Jeuneſſe : *Paris*, Didot, 1759, *in*-12.]

15862. ☞ Tablettes anecdotes & hiſtoriques des Rois de France, depuis Pharamond juſqu'à Louis XV. contenant les traits remarquables de leur Hiſtoire, leurs actions ſingulières, leurs maximes & leurs bons mots; par M. D. D. R. (DREUX DU RADIER) : *Paris*, 1759, *in*-12. 3 vol.

Les mêmes, ſeconde Edition : *Paris*, 1766, *in*-12. 3 vol.

Voyez l'*Année Littéraire*, 1759, *tom. VI.* & l'extrait qui en a été fait dans les *Mémoires de Trevoux, du mois d'Août* 1759.]

15863. ☞ Précis de l'Hiſtoire de France; par M. l'Abbé FAVEDE de Monteili, Précenteur de S. Julien : 1760, *in*-12.

L'Auteur eſt né à Alais, le 18 Mai 1728.]

15864. ☞ Nouvel Abrégé de l'Hiſtoire de France : *Paris*, 1763, *in*-12.]

Digitized by Google

15865. ☞ Nouvel Abrégé de l'Hiſtoire de France, à l'uſage des jeunes gens; par Mademoiſelle D'ESPINASSI : *Paris*, Saillant & Deſaint, tom. I. 1766, *in*-12. tom. II & III. 1767, *in*-12. tom. IV. 1768, &c.

C'eſt proprement un abrégé de l'Ouvrage de l'Abbé Velly & de M. Villaret. La Demoiſelle, Auteur, y a joint quelques réflexions.

Voyez ſur ce Livre le *Journal de Verdun*, 1767, *Septembre*, *pag.* 184-187.]

15866. ☞ Tableau de l'Hiſtoire de France, depuis le commencement de la Monarchie juſqu'à la fin du Règne de Louis XIV. repréſentant le caractère & les actions principales de chaque Roi, les Evénemens les plus intéreſſans de ſon Règne, les Hommes célèbres, les progrès des Sciences & des Arts, & les changemens arrivés dans les mœurs, &c. par Pons-Auguſtin ALLETZ : *Paris*, Proſper Lottin, 1766, *in*-12. 2 vol.]

☞ Le même, avec des Additions & corrections : *Ibid.* 1769, *in*-12. 2 vol.

La méthode de l'Auteur eſt conciſe ſans être décharnée : il offre à ſes Lecteurs ce qu'il y a de plus intéreſſant dans notre Hiſtoire.]

15867. ☞ Anecdotes Françoiſes, depuis l'établiſſement de la Monarchie juſqu'au Règne de Louis XV. *Paris*, Vincent, 1767, *in*-8.]

15868. ☞ Elémens de l'Hiſtoire de France; par M. l'Abbé MILLOT : *Paris*, Durand, 1767, *in*-12. 2 vol.]

15869. ☞ Abrégé de l'Hiſtoire de France, générale & particulière; par l'Abbé (Nicolas) LENGLET.

C'eſt le tom. IV. de ſes *Principes de l'Hiſtoire pour l'éducation de la Jeuneſſe : Paris*, Rollin, 1737, *in*-12. 6 vol. Il commence par les Gaulois, & finit comme la première Partie, par ce qui s'eſt paſſé ſous Louis XV. juſqu'en 1735. Après cela il fait l'Hiſtoire Abrégée des grands Fiefs, ou des principales Provinces, des grands Officiers de la Couronne, & finit le volume par quelques remarques ſur les différentes claſſes de Nobleſſe.]

15870. Hiſtoire de France, depuis le commencement de la Monarchie juſqu'à préſent, par Jettons gravés & frappés; par Nicolas DE LAUNAY, Directeur de la Monnoie des Médailles, finie au mois de Juillet 1715.

Ce Recueil eſt compoſé d'une ſuite Métallique de ſoixante-cinq de nos Rois. L'Auteur n'a rien épargné pour découvrir la vérité & pour l'exprimer, tant ſur les têtes que ſur les revers. Comme on n'a point de Portraits originaux de la première & d'une partie de la ſeconde Race, il a conſulté les Monnoies qui nous reſtent de ces Princes, les Sceaux, les Cachets, les Bas-reliefs, les Deſcriptions & les Mémoires; de ſorte que ſi depuis S. Louis il a eu aſſez de preuves pour convaincre l'eſprit, il a dans les premiers aſſez de conjectures pour fixer l'imagination.

Il a marqué ſur les revers le rang de chaque Roi, l'année de ſa naiſſance, le commencement de ſon Règne, une de ſes principales actions, le temps & le genre de ſa mort, ſa race & ſon dégré de parenté avec ſon ſucceſſeur, ce qui fournit huit traits d'Hiſtoire pour chaque Roi. Il y a joint une brochure où ſont des Remarques, dont eſt extrait ce que je viens de rapporter, & où il explique ſon deſſein. Quoique ce Recueil ne compoſe pas un Livre, on peut le regarder comme un Abrégé de l'Hiſtoire de France. Les *Mémoires de Trévoux de Janvier* 1717, font mention de cette Hiſtoire par Jettons.

☞ *Voyez* encore le *Journ. de Verdun*, *Mai*, 1716.]

ARTICLE V.

Traités concernant la Chronologie des Rois de France, [& l'établiſſement fixe des François dans les Gaules].

15871. Mſ. LES noms des Rois de France, & le temps de leur Règne, en vers, juſqu'à Charles V. *in-fol.*

Cette Suite eſt conſervée dans la Bibliothèque de M. Colbert, num. 1424. 1430.

15872. ☞ Etymologies des noms des Rois de France depuis Marcomir, père de Pharamond; par M. DREUX DU RADIER. *Journal de Verdun*, *Janvier*, 1762, *pag.* 52.]

15873. ☞ Mſ. Petit Abrégé ſur aulcuns pas des Cronicques de France, (principalement de la Généalogie des Rois de France, du Gouvernement par les femmes, &c.) dédié à Anne de France, Ducheſſe de Bourgogne; par Regnault HAVART, Preſtre, Chappellain de ladite Dame, ci-devant Clerc ordinaire des Offices de la Maiſon du Roi, & Vicomte de Conches & de Breteuil : *in*-4.

Ce Manuſcrit ſur velin, écrit du temps, ſe trouve dans la Bibliothèque du Roi, parmi ceux de M. Lancelot.]

15874. ☞ Les Louanges des Rois de France, en vers; par André DE LA VIGNE : *Paris*, 1507, *in*-8.]

15875. ☞ Deviſes des Rois de France, Latines & Françoiſes, tirées de divers Auteurs anciens & modernes, avec une briéve expoſition d'icelles en vers François; par J. L. V. R. D. L. D. P. & la Paraphraſe en vers Latins; par Michel GRENET, de Chartres : le tout enrichi des figures de tous les Rois de France, juſqu'à Henri IV. à préſent régnant : *Paris*, Bouriquant, 1609, *in*-4.

Dom Liron n'a pas connu cette Paraphraſe de Michel Grenet. *Voyez* ſon article dans la *Bibliothèque Chartraine*, *pag.* 140.]

15876. Le Tréſor des Hiſtoires de France, ou le Catalogue des Roys & des Roynes de France, réduit par titres & lieux communs; par Gilles CORROZET, Libraire : *Paris*, Galiot Corrozet, 1583, 1617, 1622, [1627, 1633] *in*-8.

☞ Ce petit Ouvrage a été publié par le fils de l'Auteur, nommé auſſi Gilles Corrozet, qui l'a dédié à M. Achilles de Harlay, premier Préſident au Parlement de Paris. Jean Corrozet, petit-fils de l'Auteur, a donné en 1627 une Edition de cette Hiſtoire ou Table, qu'il a continuée juſqu'à cette année. On voit dans la Croix du Maine, que la première Edition de 1583 eſt de Galiot Corrozet, autre fils de Gilles.]

Digitized by Google

Le même Tréſor des Hiſtoires de France, augmenté de pluſieurs Recherches curieuſes, avec l'Hiſtoire des Rois de France, & leurs Portraits; par C. M. H. D. F. *Paris*, Clouſier, 1639, [1645] *in*-8.

Ces lettres initiales ſignifient Claude MALINGRE, Hiſtoriographe de France.

Le même Tréſor, augmenté de pluſieurs Recherches; par L. C. *Paris*, 1646, *in*-8.

Ces lettres initiales ſignifient Louis COULON.

Cet Ouvrage n'eſt rien moins qu'un Tréſor; car il ne contient que les noms des Rois, leur âge, le temps de leur Règne: le reſte eſt très peu de choſe.

☞ *Voyez* le Gendre, *tom. II. pag.* 39. = Sorel, *pag.* 279. = Le P. Niceron, *tom. XXIV. pag.* 155.]

15877. Francorum Regum Series; auctore Guillelmo PARADINO, cum ejus Epigrammatis: *Lugduni*, 1581, *in*-4.

15878. Chronologia Regum Franciæ & Tarvannæ, ex ſancto Gregorio Turonenſi; auctore Jacobo MALBRANCO, è Societate Jeſu.

Cette Chronologie eſt imprimée à la fin du tom. I. de ſon Hiſtoire, intitulée: *De Morinis: Tornaci*, 1639, *in*-4. Cet Auteur prétend qu'on doit ſuivre Grégoire de Tours dans ce qui regarde la Chronologie des premiers Rois de France; & ſur ſon autorité, il en détermine divers points.

15879. GREGORII Turonenſis Chronologia, cum Notis P. M. T.

Cette Chronologie eſt imprimée dans l'*Appendice de l'Hiſtoire de l'Egliſe de Tours*, par Maan, *pag.* 213: *Auguſtæ Turonum*, 1667, *in-fol.* avec les Notes de Pierre MÉNARD de Tours.

☞ Cet Auteur, écrivant en Latin, ſe nommoit *Menander. Singular. hiſt.* de D. Liron, *tom. III. p.* 390.]

15880. Examen Chronologiæ Gregorii Turonenſis; auctore Carolo LE COINTE, Congregationis Oratorii Preſbytero.

Cet Examen eſt imprimé au tom. IV. de ſes *Annales de l'Egliſe de France, ſous l'année* 681, num. 9-58.

15881. Annales Francici: ex Gregorio Turonenſi Epiſcopo, ab anno Chriſti 458, ad annum 591: collectore Carolo BULTEAU, Regi à Secretis.

Ces Annales ſont imprimées avec les Œuvres de cet Evêque: *Pariſiis*, 1699, *in-fol.*

15882. Annales Francici: ex Fredegarii Chronico, ab anno 593, ad annum 768: collectore Carolo BULTEAU.

Ces Annales ſont imprimées dans le volume précédent.

15883. Ægidii BUCHERII, Societatis Jeſu, Annotatio de Chronologia Regum Francorum Merovædearum.

Cette Chronologie eſt imprimée dans Chapeauville, à la fin du tom. I. de ſon *Recueil des Hiſtoriens de Liége: Leodii*, 1612, *in*-4. Le P. Boucher eſt mort en 1665.

* « Le premier qui a commencé à parler avec aſſurance de la Chronologie des Rois de la première Lignée, a été le R. P. Gilles Boucher, Jéſuite, dans les Tables Chronologiques & Diſſertations ſçavantes qu'il ajouta, l'an 1613, aux trois Tomes des Hiſtoriens qui ont traité des Evêques de Liége ». Labbe, *Introduction du Chronologue François, tom. III. part.* 3, *p.* 619.

15884. ☞ Mémoire ſur le nom de Mérovingiens, donné à la première Race de nos Rois; par M. (Joſeph Balthaſar) GIBERT, 1746. *Mém. de l'Académie des Inſcript. & Belles-Lettres, tom. XX. pag.* 557.

L'Auteur attaque dans ce Mémoire le ſentiment de ceux qui croient que c'eſt Mérovée, troiſième Roi des Francs depuis Pharamond, qui a donné ſon nom à la première Race de nos Rois. Il tâche d'établir qu'il y a eu dans la Germanie, dès le ſiècle d'Auguſte, un Roi appellé Merwé, autrement Meraubaude, par le nom duquel on a déſigné une Famille Royale, dont il a été le Chef, & même une peuplade entière de Germains qui s'eſt formée après ſes diſgraces, de ſes fidèles ſujets. Il conjecture que de cette peuplade ſont ſortis les Francs, qui ont continué de donner à leurs Souverains le nom de Mérovingiens.]

☞ Le même Mémoire, plus ample que le précédent, par le même, 1759. *Ib. t. XXX. pag.* 567-586.]

15885. ☞ Obſervations ſur le nom de Mérovingiens; par (Nicolas) FRERET, 1746. *Ibid. tom. XX. pag.* 63.

C'eſt la réfutation du premier Mémoire de M. Gibert. On y fait voir que le nom de Mérovingiens ne fut connu que ſur la fin de cette Race, qui fut ainſi appellée de Mérovée, aïeul de Clovis. Les Ecrivains ont été portés à la nommer ainſi, parceque c'eſt depuis ce Prince que la filiation & la deſcendance de nos Rois eſt devenue certaine. On y établit enſuite l'impoſſibilité de la faire venir de Mellauboduus, ou Meraubaude; & à la fin on trouve un détail curieux des peuples qui habitoient alors la Germanie. M. Freret eſt mort Secrétaire de l'Académie en 1749.

M. Gibert a répondu aux raiſonnemens de M. Freret, dans ſon ſecond Mémoire, produit en 1759.]

15886. ☞ Lettre ſur une Diſſertation de M. Gibert. *Journ. de Verdun, Avril*, 1745.

Cette Lettre ſignée L. BOTTU, eſt contre une Diſſertation des *Mémoires* de M. Gibert, (ci-devant, N.° 3748) ſur l'étymologie du nom François, qu'il tiroit de *Framea*, arme commune à tous les Germains. L'Auteur croit que M. Gibert n'a pas été heureux dans ſes conjectures.]

15887. ☞ Diſſertation ſur la Chronologie des Rois Mérovingiens, &c. par M. Gouye DE LONGUEMARE, Avocat au Parlement, & Greffier au Bailliage Royal de Verſailles: *Paris*, 1748, *in*-8.

Ce Livre contient, 1.° une Diſſertation qui a remporté le prix à l'Académie de Soiſſons, en l'année 1746. On y fixe l'époque du commencement & de la fin du Règne de chacun des derniers Rois de la première Race, tant pour les Royaumes de Bourgogne, de Neuſtrie & d'Auſtraſie, que pour toute la Monarchie, à commencer après la mort de Dagobert I. que l'on ſuppoſe être arrivée en 638, juſqu'à l'Election & Couronnement de Pepin, Chef de la ſeconde Race.

2.° Lettre de M. DE LONGUEMARE, du 27 Juillet 1745, aux Collecteurs du Mercure, au ſujet d'un Extrait de deux Diſſertations (ſur la ceſſion d'Athalaric, & ſur les Leudes,) qui ont été couronnées par l'Académie de Soiſſons en 1743.

3.° Lettre écrite à M. D. L. B. Auteur du Mercure, par M. l'Abbé LEBEUF, inſérée dans le vol. II. de Décembre 1745, au ſujet d'une Diſſertation (de M. de Longuemare, ſur le lieu nommé Truecia ou Trouſy, où s'eſt donné une bataille;) & Lettre de M. DE LONGUEMARE, du 1 Février 1749, au R. P. Berthier, Auteur du Journal de Trévoux, pour ſervir de Réponſe à celle de M. l'Abbé Lebeuf.

4.°

Digitized by Google

4.° Eclairciſſemens ſur un Officier de la Maiſon de nos Rois, appellé Roi des Ribauds, (à préſent le Prévôt de l'Hôtel.)

Dans la première Pièce, l'Auteur fixe la Chronologie des Rois Mérovingiens, depuis Sigebert III. Roi d'Auſtraſie, fils de Dagobert, en 634, juſqu'en 752, à l'élévation de Pepin. Il place la mort de Dagobert au 19 Janvier 638; celle de Sigebert III. en 655; celle de Clovis II. en 656; celle de Clotaire III. Roi de Neuſtrie, en 671; celle de Childéric II. Roi de Neuſtrie, en 674; celle de Dagobert II. le 23 Décembre 679; celle de Thierry II. en 691; celle de Clovis III. en 695; celle de Childebert III. en 711; celle de Dagobert III. en 715; celle de Clotaire IV. en 720; celle de Thierry de Cheiles en 737, & la dépoſition de Childéric III. en 752.

Dans la première Lettre, M. DE LONGUEMARE examine ce qu'on doit entendre par le mot *Leudes*, & prétend, contre M. l'Abbé Fénel, qu'il ſignifie tous les Sujets du Roi, à l'exception des Serfs. Dans l'autre, il ſoutient, contre M. l'Abbé Lebeuf, que le lieu *Truccia*, où ſe donna la bataille de Soiſſons, en 593, doit être Bruil & non pas Droiſſy.

Dans la Diſſertation ſur le Roi des Ribauds, il relève un paſſage de du Tillet, où cet Auteur prétend que le Prévôt de l'Hôtel a ſuccédé à cet Officier. M. de Longuemare croit, au contraire, qu'il n'étoit dans ſon origine que le premier des Sergens de la Juriſdiction des Maîtres d'Hôtel du Roi, qui fut établie après que le Parlement & le Bailli du Palais eurent été fixés à Paris, & qu'il exiſtoit encore après la création de la charge de Prévôt de l'Hôtel.

Tous ces morceaux ſont diſcutés avec netteté & préciſion; la critique en eſt bonne, & jette beaucoup de lumières ſur les endroits qu'elle éclaircit.

Voyez *Mém. de Trévoux, Septembre*, 1748, & *Juin* 1749. = *Journ. des Sçav. Novembre* 1748.

Nous joindrons ici quelques remarques importantes ſur un point de cette Chronologie, tirées des *Mémoires de Trévoux*, 1753, *Juin*, I. vol. *pag.* 1221.

Selon le Père Mabillon, le Père Daniel & M. de Longuemare, dans ſa ſçavante *Chronologie des Rois Mérovingiens*, le Règne de Dagobert II. qui a tant exercé les Sçavans, commence à l'an 671; mais M. Schoepflin, (*Alſat. illuſt. tom. I. p.* 743,) réfute ce ſentiment par une Charte authentique, où l'on voit que Childéric II. prédéceſſeur de Dagobert, fit des dons au Monaſtère du Val Saint-Grégoire en Alſace, l'an 13 de ſon Règne, c'eſt-à-dire en 673, ou au plutard en 674. On ne peut diſconvenir que cette preuve ne ſoit excellente, & c'eſt à quoi il faut s'en tenir pour déterminer ce point de Chronologie, c'eſt-à-dire pour placer l'époque du Règne de Dagobert II. à l'an 674. Il ſemble qu'on auroit dû mettre la dernière main à cette diſcuſſion, en répondant à la difficulté que ſe propoſe M. de Longuemare, après pluſieurs autres, que Grimoald, Roi des Lombards, qui mourut en 671, fit un Traité d'alliance avec Dagobert. Le Père Pagi a réſolu cette difficulté, en diſant que Paul Diacre, dont on tire ce fait, eſt un Auteur trop peu inſtruit des affaires de France, pour qu'on puiſſe déférer à ſon autorité: il aura pris Dagobert II. pour Clotaire III. ou Childéric. Quoi qu'il en ſoit, on ne peut aller contre le monument authentique cité ci-deſſus.]

15888. ☞ Extrait de la Lettre d'un Bénédictin de Province, à un autre Bénédictin, touchant une Diſſertation (de M. Gouye de Longuemare, ſur la Chronologie des Rois Mérovingiens,) qui a été couronnée à l'Académie de Soiſſons. *Mercure, Décembre*, 1748.]

15889. ☞ Lettre de M. GOUYE DE LONGUEMARE, à M. Rémond de Sainte-Albine, pour répondre à celle d'un prétendu Bénédictin, &c. *Mercure, Mai*, 1749.]

15890. Mſ. Eſſai chronologique de Louis CHANTEREAU LE FEVRE, touchant les années des Règnes de nos premiers Rois, en quatre parties: *in fol.*

Cet Auteur eſt mort en 1658. Son Eſſai chronologique eſt conſervé dans la Bibliothèque du Roi, n. 9597.

15891. Chronicon rerum Francicarum, à Valeriani principatu ad vigeſimum quintum Juſtiniani annum, mortemque Chlotarii prioris deductum; auctore Adriano VALESIO, Hiſtoriographo Regio.

Cet Auteur eſt mort en 1692. Sa Chronique eſt imprimée au tom. I. de ſon *Hiſt. Franc. Pariſiis*, 1646, *in-fol.* Elle eſt continuée depuis l'an de Jeſus-Chriſt 254, juſqu'en 561.

15892. ☞ Reges Francorum Merovingici, Documentorum autoritate aſſerti, à GEBHARDO: *Luneburgi*, 1736, *in*-4.

L'Auteur, après avoir traité (avec raiſon) de fabuleuſe l'opinion qui fait ſortir les François des Troyens, rapporte ſuccinctement celles des différens Auteurs, ſur leur origine & leurs habitations, & ſur l'établiſſement des Loix Saliques, ſans en adopter aucune. Il fait enſuite mention des Rois ou Chefs qu'ils ont eus, & dont il eſt parlé dans les Hiſtoires anciennes. Il commence ſa Généalogie à Priam ou à Pharamond I. qui régnoit en 382. Il ſoupçonne que la conformité de ce nom a bien pu donner lieu à l'opinion qui les fait deſcendre des Troyens. Selon lui, Mérovée n'étoit point fils de Clodion, mais d'un autre Mérovée, fils de Sunnon, & petit-fils de Priam ou Pharamond I. Le Pharamond que nous regardons ordinairement comme le premier Roi des François, & père de Clodion, étoit fils de Marcomere & petit fils dudit Priam. Gebhard continuit enſuite la Généalogie & la ſuite des Rois, ſelon l'ordre des temps, juſqu'à la ſeconde Race. Il la prouve par les Hiſtoriens ou Annaliſtes contemporains, dont il diſcute & critique les faits qui ne s'accordent pas. On trouve à la fin cinq Tables Généalogiques, où l'on peut, d'un coup d'œil, réſumer tout ce qu'il avance dans le corps de ſon Ouvrage.]

15893. Tabula chronologica Regum Francorum, ab anno 417, ad annum 625; auctore Carolo LE COINTE, Congregationis Oratorii Preſbytero Secunda Tabula, ab anno 692, ad annum 749.

Ces deux Tables contiennent le rapport de la Chronologie de Sigebert, du Père Boucher, d'Henſchenius, d'Adrien de Valois, du Père Labbe & du Père le Cointe. La première, [où les matières ſont diſcutées avec beaucoup de méthode,] eſt imprimée au tom. IV. de ſes *Annales de l'Egliſe de France*, ſous l'année 683, n. 49, & la ſeconde au tom. V. ſous l'année 744, num. 120.

15894. Reges Francorum, ab anno Chriſti primo ad annum 828, eodem Carolo LE COINTE, auctore.

Cette Suite Chronologique eſt au commencement du tom. VII. de ſes *Annales de l'Egliſe de France*.

15895. Mſ. Diſſertatio chronologica, à Pharamundo ad Pipinum. Alia à Carolo Simplice ad Philippum I. auctore Antonio ALLEN, Senatore Trecenſi: *in-fol.*

Ces Diſſertations [étoient] conſervées dans la Bibliothèque de M. le Pelletier le Miniſtre.

15896. Francorum Regum Chronologia explicata à Godefrido HENSCHENIO, è Societate Jeſu.

Cette Chronologie eſt imprimée dans le *Recueil* de Bollandus, au tom. I. de Février; dans le Commentaire ſur la Vie de S. Sigebert, depuis le §. 7 juſqu'au 12.

15897. ☞ Godefridi HENSCHENII Exegeſis de genealogico ſtemmate Regum Francorum primæ Stirpis, per tres Dagobertos deducendo.

A la tête du tom. III. de Mars, dans le même Recueil, *p.* xxiv. *& ſuiv.*]

15898. ☞ Ejuſdem Exegeſis innovans & ſtabiliens Diatribam olim editam de tribus Dagobertis Francorum Regibus, & eorum genealogico ſtemmate.

A la tête du tom. III. d'Avril, *pag.* xiv. *& ſuiv.*]

15899. * Chronologie des Rois de France; par Philippe LABBE, Jéſuite.

Elle ſe trouve *pag.* 620 *& ſuiv.* du tom. III. de ſon *Chronologue François : Paris*, 1666, *in*-12. Cet Auteur prétend, dans ſon Avertiſſement au Lecteur, que perſonne n'a encore publié une Suite Chronologique ſi juſte, ſi conforme aux règles enſeignées par les Sçavans Chronologues, ſi fermement établie ſur les anciens Auteurs, &c. Il ajoute, qu'il révoque tout ce qu'il a publié dans des Ouvrages précédens, qui n'eſt pas conforme à ce qu'il marque dans ce Chronologue François.

15900. Chronologie des Rois de la première Race, depuis Clovis juſqu'à la mort de Dagobert II. avec les Preuves; par Gabriel DANIEL, Jéſuite.

Cette Chronologie eſt imprimée au tom. I. de ſon *Hiſtoire de France : Paris*, 1713, *in-fol. &c.*

15901. Joannis MABILLONII, Benedictini, Congregationis ſancti Mauri, de Notis chronologicis primæ, ſecundæ & tertiæ Stirpis Francicæ.

Ces Notes chronologiques ſont imprimées au Livre II. de ſon Ouvrage intitulé : *De re diplomatica, cap. XXVI.* §. 1, 2, 3 : *Pariſiis*, 1681, 1709 : *in-fol.*

15902. Ejuſdem Obſervationes hiſtoricæ circa Regum Francorum annos.

Ces Obſervations ſont imprimées au tom. IV. des *Actes des Saints de l'Ordre de S. Benoît, pag.* 141, *num.* 198.

☞ Elles concernent Dagobert I & Dagobert II. On y éclaircit & on y appuie tout ce qu'en avoient dit le Père Henſchenius & M. de Valois.]

15903. Ejuſdem Diſſertationes duæ de Epocha Dagoberti & Clodovei Junioris, Regum Francorum : *Pariſiis*, *in*-8.

15904. ☞ Ejuſdem Diſſertatio de anno mortis Dagoberti I & Chlodovei II.

Dans le *Recueil des Hiſtoriens*, par Dom Bouquet, *tom. III. pag.* 708.]

15905. Petri-Franciſci CHIFFLETII, è Societate Jeſu, Diſſertatio de annis Dagoberti.

Cette Diſſertation eſt imprimée avec ſon Traité qui a pour titre : *Bedæ Presbyteri & Fredegarii Concordia, ad Junioris Dagoberti definiendam Monarchiæ periodum : Pariſiis*, Martin, 1681, *in*-4.

Cet Auteur compoſa ſa Diſſertation pour l'oppoſer au ſentiment d'Adrien de Valois, qui avoit dit dans le Livre XVII. de ſon *Hiſtoire de France*, que Dagobert I. étoit mort en 638. Le Père le Cointe, dans ſes *Annales Eccléſiaſtiques*, aux Tomes II. III. & IV. & le Père Mabillon, dans ſes Préfaces des Tomes II. & IV. des *Actes des Saints de ſon Ordre*, avoient ſoutenu le même ſentiment. Voici ce que le Père du Bois raconte, au Chapitre III. du Livre IV. de l'*Hiſtoire de l'Egliſe de Paris*, de ce démêlé entre le Père Chifflet & le Père le Cointe. « Les Pères Jéſuites, Boucher, Pétau & Sirmond, & » depuis le Père Chifflet, ont cru que Dagobert étoit » mort en 644. Ce dernier fit ſur ce ſujet un défi au Père » le Cointe : le jour pris, la queſtion fut agitée en pré» ſence de François de Harlay, Archevêque de Paris. » Comme le Père Chifflet y perdit ſon Procès, il attend» dit à publier ſa longue Diſſertation, que le Père le » Cointe fût mort ». Il décéda l'année d'après en 1682.

☞ Cette Diſſertation eſt diviſée en vingt-deux Chapitres. Elle ſert beaucoup à éclaircir la Chronologie de tout ce temps-là. Pluſieurs Auteurs eſtimés prétendoient que les ſeize années du règne que Frédégaire donne au Roi Dagobert, devoient ſe compter depuis ſon élévation à la Couronne d'Auſtraſie. C'eſt cette opinion que le Père Chifflet veut réfuter. Il diſtingue trois commencemens du règne dans Dagobert. Le premier en 622, quand il fut fait Roi d'Auſtraſie; le ſecond, en 626, quand Clotaire II. lui augmenta ſon Royaume, de l'avis de ſon Conſeil; le troiſième, quand il ſuccéda à la Monarchie entière, par la mort de ſon père, qui mourut le 28 Septembre 628. Il prétend que c'eſt de cette dernière Epoque que doivent courir les ſeize années, & que Dagobert ne mourut que le 29 Janvier 644. Cet Ouvrage eſt ſçavant.]

15906. Joannis MABILLONII, Benedictini; Congregationis ſancti Mauri, Diſſertatio hiſtorica de anno mortis Dagoberti I. & Chlodovei Junioris Regum Francorum. Ejuſdem Diſſertatio altera de anno & die ordinationis, itemque obitûs Deſiderii Epiſcopi Cadurcenſis, ex quibus Dagobertina Epocha denuò comprobatur.

Ces deux Diſſertations ſont imprimées au tom. III. de ſes *Analectes, pag.* 515 & 428 : *Pariſiis*, 1682, *in*-8. L'Auteur y fait voir clairement, en réfutant le Père Chifflet, que Dagobert I. eſt mort en 638.

☞ *Voyez* Lenglet, *Méth. hiſtoriq. in*-4. *tom. IV. pag.* 48. Ces mêmes Diſſertations ont été réimprimées *pag.* 708 & 713 du tom. III. de la *Collection des Hiſtoriens de France*, par D. Bouquet.

15907. Hadriani VALESII Obſervationis de annis Dagoberti Francorum Regis adversùs Petri-Franciſci Chiffletii Diſſertationem Defenſio : *Pariſiis*, Cramoiſy, 1684, *in*-8.

Cet Auteur défend, contre le Père Chifflet, la découverte qu'il avoit faite des ſeize années du règne de Dagobert, à les commencer à la trente-neuvième année de Clotaire; ce qu'il fait voir, en rapportant exactement, ſur le témoignage de Frédégaire, ce qui s'eſt paſſé dans ces années-là. Il y a vers la fin de ce volume une Réponſe aſſez vive à quelques endroits de la Diſſertation du Père Mabillon.

☞ M. de Valois répond dans cet Ouvrage à trois adverſaires, Chifflet, Mabillon & Germon. Il ſe plaint beaucoup dans ſa Préface de ces deux derniers, qui après avoir, pendant près de 15 ans, profité de ſes conſeils, & des différentes obſervations qu'il leur a fournies, ſe ſont enſuite érigés en ſes Cenſeurs, & ſe ſont déchaînés contre lui.

Dans la première partie il prouve, contre Chifflet, qu'il faut compter les ſeize années du règne de Dagobert I. non depuis la mort du Roi Clotaire ſon père, mais depuis la trente-neuvième de ſon règne, temps au-

Digitized by Google

quel il donna à ſon fils le Royaume d'Auſtraſie, c'eſt-à-dire l'an 623. C'eſt ce que M. de Valois établit principalement par l'autorité de Frédégaire. Il fait voir enſuite que Thierry III. petit-fils de Dagobert I. & fils de Clovis II. n'a pas occupé le Trône à trois différentes repriſes, comme le prétend Chifflet, mais à deux ſeulement; ſçavoir, après la mort de Clotaire III. ſon frère, & après la mort de Childéric, ſon autre frère, & non pas immédiatement après la mort de Clovis II. temps auquel il n'avoit alors que huit ans, étant le cadet de ſes deux frères. L'Auteur relève pluſieurs fautes de Chifflet & d'Henſchenius, par rapport au règne de Dagobert II. fils de Sigebert, & celles de Chifflet ſeul, par rapport à une Vie de ſainte Geneviève. Enfin, le dernier Chapitre de cette Partie eſt deſtiné à répondre à la Diſſertation du Père Mabillon, ſur la mort de Dagobert I. & ſur celle de Clovis II. inſérée dans ſes *Analectes, tom. III.*

Dans la Partie II. il répond à la Diſſertation du Père Germon, ſur les Palais & Maiſons de campagne de nos Rois, où la Notice des Gaules de Valois & ſon Traité *de Baſilicis* ſe trouvent critiqués.

Ce Livre eſt écrit d'un Latin & d'un ſtyle bien pur & bien clair; c'eſt dommage qu'il ne ſoit pas auſſi poli. M. de Valois (qui cependant s'avoue ſeptuagénaire) n'y a pas traité avec aſſez de modération ſes adverſaires.

☞ *Voyez* Lenglet, *Méth. hiſtoriq. in-4. tom. IV. pag.* 49. = Le P. Niceron, *tom. III. pag.* 217.]

15908. Mſ. Obſervation d'Iſmaël Bouillaud, Prêtre, ſur le temps de la mort de Dagobert.

Cette Obſervation de Bouillaud, mort en 1694, eſt conſervée au ſept cent ſoixante-dix-ſeptième volume des Manuſcrits de M. Dupuy.

15909. * Diſputatio de annis Dagoberti; auctore Gerardo du Bois, Congreg. Oratorii Preſbytero.

Voyez ſon *Hiſt. Eccl. Pariſ. lib. IV. cap. III. p.* 16.

15910. Diſſertatio chronologica de principio & exitu Regni Regumque Franciæ primæ Familiæ, maximè Clotarii III. Childerici II. & Theodorici eorum fratris; auctore Ægidio Lacarry, Societatis Jeſu.

Cette Diſſertation eſt imprimée au Livre V. de ſes *Colonies, Chap. VII. Claromontii*, 1677, *in*-4.

15911. Deux Diſſertations préliminaires pour une nouvelle Hiſtoire de France, depuis l'établiſſement de la Monarchie dans les Gaules: *Paris*, 1696, *in*-12.

Ces deux Diſſertations ſont de Gabriel Daniel, Jéſuite, qui les a fait réimprimer au tom. I. de ſon *Hiſt. de France: Paris*, 1713, *in-fol. &c.* Dans la première, l'Auteur prétend que Clovis I. eſt le Fondateur de la Monarchie Françoiſe; & il ſoutient dans la ſeconde, que la dépoſition de Childéric I. eſt une fable.

15912. Lettres (de M. M.) ou Réflexions critiques ſur ces deux Diſſertations, où l'on fait voir que l'Auteur ſe tourmente inutilement à détruire l'opinion commune ſur l'établiſſement de la Monarchie Françoiſe dans les Gaules, & où l'on prouve que Pharamond a été le premier Roi de France: *Paris*, Coignard, 1698, *in*-12.

15913. Mſ. Remarques critiques ſur les deux Diſſertations du Père Daniel; par François de Camps, Abbé de Signy.

Ces Remarques [étoient] conſervées au tom. II. des Remarques critiques de l'Auteur, ſur quelques Hiſtoriens de France, dans ſa Bibliothèque, [& ſont aujourd'hui dans celle de M. de Béringhen.]

15914. * De l'Epoque de la Monarchie Françoiſe; par René Auber de Vertot, de l'Académie Royale des Inſcriptions & Belles-Lettres.

Ce Diſcours eſt imprimé à la *pag.* 299, du tom. I. des *Mémoires* de cette Académie. L'Auteur, qui le fit en 1705, ſe déclare pour l'année 420 de Jeſus-Chriſt.

== ☞ Du Fondateur & des commencemens de la Monarchie Françoiſe dans les Gaules, (contre le P. Daniel); par D. Liron.

Voyez ci-devant, N.° 15442.]

== Mſ. Recherches de l'établiſſement des Francs dans les Gaules; par Nicolas Freret, de l'Académie Royale des Inſcriptions & Belles-Lettres.

Ces Recherches ſont conſervées dans les Regiſtres de cette Académie, de l'année 1714.

☞ L'Auteur y fait l'Abrégé de l'Ouvrage qu'il compoſa dans la ſuite, & que nous avons indiqué, ci-devant, N.° 15451.]

15915. ☞ Hiſtoire critique de l'établiſſement de la Monarchie Françoiſe dans les Gaules; par Jean-Baptiſte du Bos, l'un des Quarante, & Secrétaire perpétuel de l'Académie Françoiſe: *Paris*, 1734, *in*-4. 2 vol. *Amſterdam, in*-12. 3 vol. Nouvelle Edition, revue, corrigée & augmentée: *Paris*, 1742, *in*-4. 2 vol. & *in*-12. 4 vol.

Cet Ouvrage tend à détruire l'opinion preſque généralement reçue juſqu'à préſent, que les Francs ſe ſont emparés des Gaules ſur les Romains, par une irruption & par la force des armes, & à prouver qu'au contraire ils ne s'en ſont mis en poſſeſſion que du conſentement de ces derniers, qui ſe ſont ſoumis volontairement aux Princes qui régnoient alors ſur les Francs.

L'Auteur, dans le Diſcours préliminaire, expoſe ſon opinion, & attribue celle qui y eſt contraire au dépériſſement des Lettres dans les Gaules, dont il fixe l'époque à la décadence de l'Empire d'Occident, & à ſa deſtruction par les Barbares, à la fin du Ve ſiècle. Il y démontre la difficulté d'écrire les commencemens de notre Hiſtoire, depuis ce temps juſqu'à l'invention de l'Imprimerie, par l'impoſſibilité où l'on étoit de raſſembler les Auteurs originaux manuſcrits, & même depuis l'Imprimerie juſqu'au XVIIe ſiècle. Par occaſion, il rapporte ſon ſentiment ſur différens Ecrivains de notre Hiſtoire, ou qui y ont rapport.

L'Ouvrage eſt diviſé en ſix Livres.

Dans le premier, l'Auteur expoſe l'état des Gaules au commencement du Ve ſiècle, la forme de gouvernement qui y avoit été introduite par les Romains; quelles étoient les troupes qu'ils y entretenoient; les revenus que l'Empire Romain avoit alors, qui étoient de quatre ſortes: ſçavoir, les Fonds de terre qu'il y poſſédoit en propriété, le Tribut public ou le Subſide, les Gabelles, Péages & Douane, & les Dons gratuits; la façon dont ſes revenus leur paſſoient. Il finit ce Livre par le détail des Peuples qui habitoient au Nord de l'Empire Romain; ſçavoir, les Bourguignons, les Allemands, les Saxons, les Francs, les Goths, les Alains, les Huns, &c.

Le ſecond Livre commence par l'invaſion des Vandales dans les Gaules en 407, le ſoulévement des Armoriques & leur République. On traite enſuite du règne de Pharamond, de Clodion & de Mérovée; des guerres d'Attila, juſqu'à l'élévation d'Avitus (par les Viſigoths) à l'Empire d'Occident en 456. Il eſt très-peu parlé

dans ce Livre, des Francs, qui, ſelon l'Auteur, n'avoient pas encore paſſé le Rhin pour lors.

Le troiſième contient encore un grand détail des affaires des Romains dans les Gaules & Pays voiſins; le règne de Childéric, qui, ſelon l'Auteur, commença en 457 ou 458; ſa dépoſition, ſon rétabliſſement. L'Abbé du Bos prétend que ſon Royaume ne s'étendoit pas au-delà de Tournay & Pays adjacens, & que la Somme lui ſervoit de bornes; ce qui eſt fort ſujet à contradiction. Il eſt enſuite parlé de la mort de Childéric, de l'avénement de Clovis à la Couronne en 481. C'eſt alors que l'Auteur commence à traiter ſérieuſement l'Hiſtoire des François; cependant en la mêlant toujours avec l'Hiſtoire des Romains & de l'Empire d'Occident, qui eſt néceſſaire à l'exécution de ſon deſſein. Ce Livre finit à la Guerre de Clovis contre les Allemands, à ſa Converſion & à ſon Baptême, qu'il place le 25 Décembre 496. Il prétend que Clovis & Childéric ont été Maîtres de la Milice Romaine dans les Gaules.

Le quatrième Livre comprend la ſuite des progrès de Clovis dans les Gaules, la Bataille de Vouglé, &c. Il finit à l'année 510.

Le cinquième contient la fin du règne de Clovis, juſqu'à ſa mort, arrivée en 511, & le règne de ſes ſucceſſeurs juſqu'en 548. Il y eſt parlé de la conquête de la Turinge, de celle de la Bourgogne, de celle des Pays que les Oſtrogoths tenoient dans la Germanie & dans les Gaules, ſuivie de la ceſſion qu'ils en firent aux Francs en 537, du premier Traité que fit l'Empereur Juſtinien avec les Francs, pour chaſſer les Oſtrogoths d'Italie; il le place à l'année 535 environ; enfin, du ſecond Traité de Juſtinien avec les Rois des Francs, rapporté par Procope, par lequel l'Auteur prétend qu'il ratifia la ceſſion qui leur avoit été faite en 537 par les Oſtrogoths, & leur abandonna la libre poſſeſſion des Gaules. L'Auteur place cet événement entre l'année 539 & l'année 547.

Le ſixième Livre, qui n'a pas un rapport direct au deſſein de l'Auteur, traite de l'état de la France ſous les Succeſſeurs de Clovis, de la forme du Gouvernement, des revenus du Prince, & des uſages particuliers de la Nation.

Cet Ouvrage n'eſt pas mal écrit, & le projet de l'Auteur eſt bien ſuivi & exécuté. Je trouve cependant qu'il eſt trop verbeux, & qu'il a traduit beaucoup de paſſages inutiles; ce qui ôte une partie de l'agrément de ſon Livre. D'ailleurs il a fait ſouvent ce qu'il a pu pour accommoder les paſſages à ſon opinion, à l'aide d'un tiſſu de conjectures qui répandent plus de doutes dans notre Hiſtoire, qu'elles n'y jettent de lumières. On peut, au ſurplus, regarder ce Livre comme un Ouvrage d'un grand travail, & fort utile pour ceux qui voudront débrouiller les commencemens de l'Hiſtoire des François. J'obſerve encore que l'Auteur s'eſt déclaré dans cet Ouvrage grand partiſan de l'Etat Monarchique. A la fin du dernier volume eſt une Lettre de l'Abbé du Bos à M. Jordan, ſur les Diſſertations qui ſuivent.

Voyez la *Préf. des Hiſtor. des Gaules, p.* 78. = *Journ. des Sçavans, Mai, Juin, Juillet,* 1734 : *Août,* 1742. = *Journ. de Verdun,* 1734, *Juillet,* 1742. = *Mémoires de Trévoux, Octob. Novemb. Décemb.* 1734 : *Septemb.* 1742. = *Pour & contre, tom. III. N.°* 32. = Lenglet, *Suppl. pag.* 159. = *Biblioth. raiſon. tom. XIII. p.* 388. = *Journ. de Leipſ.* 1736, *pag.* 437. = Daniel, *Hiſt. de France, nouv. édit. Préf. tom. I. pag.* 207.]

15916. ☞ Joannis Guillelmi HOFFMANNI, de fœderibus quæ Imperatores Romani cum Francis ante tempora Clodovei fecerunt, duæ Diſſertationes : *Witteberg*æ, *in*-4.

Elles ont été compoſées pour réfuter pluſieurs endroits du Livre de l'Abbé du Bos. On en trouve un Extrait dans la *Bibliothèque Germanique, t. XLII. art.* 13. M. du Bos a fait ſur ces deux Diſſertations des remarques qui ſont inſérées dans la même Bibliothèque, art. 14. outre la Lettre dont on vient de parler.]

15917. ☞ Première Diſſertation, ſur la véritable Époque de l'établiſſement fixe des François dans les Gaules; par M. RIBAUD DE ROCHEFORT. *Recueil de Pièces d'Hiſt. & de Littér. tom. III.*

L'Auteur prétend que les Francs ſont les vrais Sicambres qui ont habité originairement la Pannonie; que Clodion fut le Fondateur de la Monarchie Françoiſe, & qu'il fut le premier Roi Franc qui ait eu un établiſſement fixe dans la Gaule, aux environs du Duché de Luxembourg, l'an de grace 428.

Cette Diſſertation & les ſuivantes ont été remaniées de nouveau par l'Auteur, & publiées dans le Recueil de ſes Diſſertations, ci-devant, N.° 15592. Il porte depuis quelques années le nom de RIBAUD DE LA CHAPELLE.]

15918. ☞ Seconde Diſſertation, ſur la vérité ou la fauſſeté de l'éjection de Childéric, & de l'élévation d'Egidius en ſa place; par le même. *Ibid.*

Il prouve la vérité de l'éjection de ce Prince; mais il fait voir en même-temps, contre les partiſans de ce ſentiment, qu'il eſt impoſſible qu'Egidius ait gouverné les Francs pendant huit années, ainſi qu'on le ſuppoſe ordinairement : il concilie ce que Frédégaire avoit avancé de plus que Grégoire de Tours, ſur le voyage de Childéric à Conſtantinople, & fixe l'Epoque du règne de ce Prince à l'année 450.]

15919. ☞ Troiſième Diſſertation, ſur l'eſpèce & l'étendue de l'autorité d'Egidius & de Syagrius ſon fils, dans le Soiſſonnois & pays circonvoiſins; par le même. *Ibid.*

Il ſoutient qu'Egidius n'a jamais eu le titre de Roi, mais qu'il étoit Duc des Gaulois Romains, c'eſt-à-dire de ceux qui ſuivoient encore les Loix & la Religion Romaine; que ſon pouvoir étoit très-étendu, & que ſon fils, en lui ſuccédant, ne reçut point la charge de Maître de la Milice que ſon père avoit exercée.]

15920. ☞ Diſſertation ſur la véritable Epoque de l'établiſſement fixe des Francs dans les Gaules; ſur la vérité ou la fauſſeté de l'expulſion de Childéric, & de l'élévation d'Egidius en ſa place, & de ſon rétabliſſement ſur le Trône, par l'adreſſe de Guyemans; ſur l'eſpèce & l'étendue de l'autorité d'Egidius & de Syagrius ſon fils, dans le Soiſſonnois & pays circonvoiſins, & ſur le lieu où s'eſt donnée la fameuſe Bataille de Soiſſons; Ouvrage qui a remporté le prix de l'Académie Françoiſe de Soiſſons, en l'année 1736; par M. BIET, Chanoine Régulier de la Congrégation de France, Abbé de S. Léger de Soiſſons : *Paris*, Deleſpine, 1736, *in*-12.

On a mis à la fin du même volume, deux Diſſertations ſur le même ſujet : la première en François, par M. l'Abbé Lebeuf, Chanoine d'Auxerre : la ſeconde en Latin, par M. RIBAUD DE ROCHEFORT (ou DE LA CHAPELLE), Avocat à Ganat en Bourbonnois.

La première de ces Diſſertations contient quatre parties. Dans la première, l'Auteur ſoutient, contre le ſentiment du Père Daniel, que les François s'établirent dans les Gaules long-temps avant le règne de Clovis. Il prouve, par différens paſſages, qu'il faut fixer l'époque de cet établiſſement à l'an 351 de Jeſus-Chriſt, la quatorzième ou quinzième année de l'Empire de Conſtans. Dans la ſeconde, il défend, contre le Père Daniel, le paſſage de Grégoire de Tours, qui regarde la dépoſition de Childéric. Dans la troiſième, il fait voir qu'Egidius n'a jamais régné dans les Gaules, non plus que ſon fils

Digitized by Google

Syagrius ; & dans la quatrième, que la Bataille de Soiſſons, entre Clovis & Syagrius, ne s'eſt pas donnée ſous les murs de cette Ville, mais dans une plaine qui n'en eſt pas éloignée, ſur le chemin qui va à Cambray, un peu au-deſſus de Juvigny & de Monteſcouves, dans un territoire qui dépend en partie de l'Abbaye de Nogent. Cette Diſſertation eſt ſçavante & bien écrite. Au reſte l'Auteur croit, comme quelques autres, du nombre deſquels eſt M. l'Abbé du Bos, que nos Rois ne commencèrent à être pleinement Souverains des Gaules, que par la conceſſion qu'en fit Juſtinien aux enfans de Clovis. Il eſt vrai qu'il ne donne pas autant d'étendue à leur dépendance des Romains, que M. l'Abbé du Bos ; il le combat même dans bien des articles à cet égard.

La ſeconde Diſſertation ſoutient à peu près le même ſentiment ſur l'établiſſement des François. M. l'Abbé Lebeuf dit qu'ils avoient paſſé le Rhin, & s'étoient établis dans la Gaule Belgique, dès l'an 358 ; ſçavoir, dans la Toxandrie, près de Tongres. Il appuie auſſi le ſentiment de Grégoire de Tours, au ſujet de la dépoſition de Childéric ; & il croit qu'Egidius & Syagrius ont été Souverains, & ont poſſédé des Etats dans les Gaules. Il place la Bataille de Soiſſons à trois ou quatre lieues de Soiſſons, dans les plaines qui ſont entre Chavigny & Epagny, ou dans une grande plaine ſituée auprès de Vic ſur Aire. C'eſt peu de choſe que cet Ouvrage.

Dans la troiſième Diſſertation, M. Ribaud ſoutient que les Francs ont eu un établiſſement fixe en-déça du Rhin, en l'an 428, ſous la conduite de Clodion, qui a régné ſur eux depuis ce temps ; que Childéric a été Roi en 449 ; qu'il fut chaſſé par ſes Sujets l'an 454 ; qu'il fut exilé pendant huit ans ; que pendant ce temps les François choiſirent Egidius pour régner ſur eux ; que Childéric fut rétabli en 462, & régna 30 ans, non compris les huit de ſon exil. Il ajoute qu'Egidius a été Comte Souverain de Soiſſons, & Maître de la Milice pour les Romains ; que Syagrius ſon fils lui a ſuccédé ſeulement dans le Comté de Soiſſons ; enfin, que la Bataille de Soiſſons s'eſt donnée auprès de la rivière d'Oiſe, ſur les confins du Cambréſis.

Voyez les *Obſerv. ſur les Ecr. modernes, Lett.* 80. = *Journ. de Verdun, Novemb.* 1736. = *Journ. des Sçav. Juillet & Août* 1737.]

15921. ☞ Mémoires & Obſervations hiſtoriques & critiques pour ſervir à l'Hiſtoire des premiers temps de la Monarchie Françoiſe ; par M. D'AMYENS (de l'Académie d'Amiens) : 1754, *in*-12.]

15922. Mſ. Introduction à l'Hiſtoire de France, avec la Chronologie des Rois Mérovingiens, depuis Clodion en 414, juſqu'à Clotaire II. en 628 ; par Louis du Four DE LONGUERUE, Abbé du Jars.

Mſ. Chronologia Regum Francorum, ab obitu Clotarii II. ad Pipinum ; eodem auctore, anno 1706.

Mſ. Annales de Charlemagne & de Louis le Débonnaire ; par le même : *in-fol.*

Cette Suite Chronologique, qui [étoit] conſervée dans la Bibliothèque de M. l'Abbé Béraud, n'eſt preſque qu'un tiſſu d'Auteurs contemporains, avec quelques réflexions de l'Auteur, qui ſoutient, dans une de ſes Préfaces, que le défaut d'anciens monumens & la négligence des Chronologues, eſt cauſe que la Chronologie depuis Clotaire II. juſqu'à Pepin, ſe trouve dans un grand déſordre. [Cette partie de la Chronologie, dreſſée par l'Abbé de Longuerue, a été publiée par Dom Bouquet, tom. III. *pag.* 685 & *ſuiv.*] L'Auteur défend le parti du Père le Cointe & d'Adrien de Valois, contre le Père Chifflet. J'ai ſuivi le ſentiment de ce ſçavant Abbé, dans la Suite chronologique des Rois de la première Race, qui eſt au commencement [de ce volume.]

☞ On peut voir, pour un certain détail, la Chronologie de la Critique de Baronius par le Père Pagi, à qui l'Abbé de Longuerue fourniſſoit des Mémoires.]

15923. ☞ Ludovici du Four DE LONGUERUE, Diſquiſitio de annis Childerici I. Francorum Regis.

Dans le *Recueil des Hiſtoriens de France*, par Dom Bouquet, tom. III. *pag.* 681.]

15924. ☞ Lettre importante ſur l'Hiſtoire de France de la première Race, du 4 Juillet 1755.

Elle relève des fautes de Chronologie de M. l'Abbé Velly & de M. le Préſident Hénault.]

15925. ☞ Mſ. Extrait de l'Introduction à l'Hiſtoire de France de l'Abbé de Longuerue ; par M. le Comte (Henri) DE BOULAINVILLIERS : *in*-4.

Ce Manuſcrit eſt indiqué num. 2236, du Catalogue de M. Bernard, & ſe trouve dans la Bibliothèque de MM. les Avocats.]

15926. * Joan. MABILLONII, Obſervationes hiſtoricæ de anno Hugonis Capeti obitûs, & de tempore quo Robertus Bertam repudiavit, duxitque Conſtanciam. *Tom. VI. Act. Sanct. Bened. pag.* 86. *Præf. pag.* 27, 29.

15927. * De anno obitûs Roberti Regis ; auctore Gerardo DU BOIS. *Hiſt. Eccl. Pariſ. tom. I. pag.* 640.

15928. Chronologie des Rois de France, depuis Pharamond juſqu'à Louis XIV.

Elle eſt imprimée avec les Deviſes & Emblêmes Royales & hiſtoriques, Latines & Françoiſes, qui ſont peintes ſur le Pont Notre-Dame de Paris, de tous les Rois de France, pour l'Entrée triomphante du Roi & de la Reine : *Paris*, 1660, *in*-4.

15929. ☞ Francorum Regum Chronologia.

On la trouve à la fin du tom. I. de la dernière Edition du *Gallia Chriſtiana*. Elle commence à Clovis I. & finit à Louis XIV.]

15930. Jeu des Rois de France ; par Jean DESMAREST, Sieur de Saint Sorlin, de l'Académie Françoiſe ; une feuille : *Paris*, *in-fol.*

Ce Jeu eſt accompagné d'une Brochure, qui en explique les règles ; il contient une Suite chronologique des Rois de France. L'Auteur eſt mort en 1676.

15931. Mſ. Dates de la Vie des Rois de France des trois Lignées ; par Jean BESLY, Avocat au Siége de Fontenay le-Comte.

Ces Dates ſont conſervées entre les Manuſcrits de M. Dupuy, num. 639. Cet Auteur exact, judicieux & profond, eſt mort en 1644.

15932. Table chronologique, hiſtorique & généalogique des Rois, Ducs, Comtes & autres Seigneurs qui ont poſſédé après les Romains les diverſes Provinces qui compoſent aujourd'hui les douze Gouvernemens de France ; par Meſſieurs de la Conférence géographique & hiſtorique d'Avignon : *Avignon*, 1679, *in-fol.*

On voit dans cette Table, non-ſeulement en quels

temps, & comment les Provinces de France, qui en ſont aujourd'hui les douze Gouvernemens principaux, ont été démembrées de la Couronne, & y ont été enſuite réunies : on trouve encore les noms, la date de la mort, le rang & la durée du règne des Souverains qui ont régné dans les plus conſidérables Provinces du Royaume.

15933. Chronologie des Rois de France, avec des Remarques ſur l'Hiſtoire de leur Règne.

Cette Chronologie, dreſſée par Nicolas DE GUEUDEVILLE, eſt imprimée au tom. I. de ſon *Atlas hiſtorique : Amſterdam*, 1708, *in-fol.* Cet Ouvrage eſt fort mauvais, & il eſt écrit d'une manière pitoyable. [Il a pour Auteur un Religieux apoſtat, réfugié en Hollande.]

☞ ON peut auſſi rapporter ici pluſieurs Indices Chronologiques, qui contiennent un Abrégé & une Chronologie de différens événemens appartenans à l'Hiſtoire de France. Tels ſont ceux qui ſe trouvent au commencement de chaque volume de la nouvelle Collection des Hiſtoriens de France, par Dom Bouquet, pour la première & la ſeconde Race. = Celui qui ſe trouve à la fin de l'Ouvrage d'Henſchenius, intitulé : *De tribus Dagobertis*, qui finit en 1158.]

ARTICLE VI.

Catalogue des Ecrivains de l'Hiſtoire de France. [*Jugemens ſur les Hiſtoriens François.*]

POUR connoître les Auteurs qui ont écrit en François ſur l'Hiſtoire du Royaume, on peut conſulter ceux qui ſuivent.

15934. Bibliothèque de (François Grudé,) Sieur DE LA CROIX DU MAINE, (de la Religion Prétendue Réformée) : *Paris*, Langelier, 1584, *in-fol.* La Bibliothèque d'Antoine DU VERDIER, Sieur de Vauprivas : *Lyon*, Honorat, 1585, *in-fol.* La Guide des beaux Eſprits, ou le Promptuaire de tous les Ecrits en François, ou traduits en notre Langue : *Paris*, 1596, *in*-4. (c'eſt un Abrégé des deux Livres précédens). Le Tréſor des beaux Eſprits ; par Philibert MARESCHAL, Sieur de la Roche, Prêtre : *Paris*, 1602, *in*-8.

Ce dernier Livre eſt une Bibliothèque des Auteurs François, où l'on ne marque ni le temps de l'Edition de leurs Ouvrages, ni la forme des Livres : ils y ſont rangés par matière.

☞ Il y a eu une autre Edition de cet Ouvrage, ſous cet autre titre :

La Guide des Arts & Sciences, & Promptuaire de tous Livres, tant compoſés que traduits en François ; par Philibert MARESCHAL, &c. *Paris*, Jacquin, 1598, *in*-8.]

15935. Bibliothèque des Auteurs qui ont écrit l'Hiſtoire & Topographie de France : *Paris*, Cramoiſy, 1618, *in*-8.

L'Auteur eſt André DU CHESNE, Tourangeot, comme il paroît par l'Edition ſuivante.

La même Bibliothèque : ſeconde Edition, revue & augmentée de plus de deux cens Hiſtoriens ; par André DU CHESNE, Tourangeot : *Paris*, Cramoiſy, 1627, *in*-8.

Cet Auteur dit dans ſon Avertiſſement, « que ce n'a » pas été ſon but, en dreſſant cette Bibliothèque, d'y » remarquer les plus ſincères Auteurs de notre Hiſtoire ; » mais qu'il a compris indifféremment les bons & les » mauvais, ſelon l'ordre des temps & des matières, en » laiſſant le jugement & le choix libre à chacun ». J'ai ſuivi le même plan dans cet Ouvrage ; j'y ai joint ſeulement quelques jugemens ſur les principaux Auteurs. Tout l'Ouvrage de du Cheſne eſt entré dans le mien, mais dans un autre ordre. Je laiſſe aux Lecteurs à les comparer & à en porter leur jugement.

☞ *Voyez* Sorel, *pag.* 176. = Le Père Niceron, *tom. VII. p.* 329. = *Mél.* de Vigneul-Marville, *tom. I. pag.* 146.]

15936. Series Auctorum omnium, qui de Francorum Hiſtoria & de rebus Francicis cum Eccleſiaſticis, tum Secularibus, ab exordio Regni ad noſtra uſque tempora quorum editionem pollicetur Andreas DU CHESNE, Geographus Regius : *Pariſiis*, Cramoiſy, 1633, 1635, *in-fol.*

Dans la première Edition, le projet eſt dédié au Lecteur ſtudieux ; dans la ſeconde, il l'eſt aux Prélats du Clergé de France ; & au lieu de ces paroles de la première Edition : *Quorum editionem pollicetur*, du Cheſne a mis dans la ſeconde : *Quorum editionem aggreſſus eſt.* Le premier projet ne devoit contenir que vingt volumes *in-fol.* & le ſecond en indique vingt-quatre. Il n'y en a eu que ſix d'imprimés, en comptant celui de l'Hiſtoire des Normands : le premier, le ſecond, & partie du troiſième tome du Recueil ont été imprimés par les ſoins d'André du Cheſne ; le reſte du troiſième, le quatre & le cinquième l'ont été par ceux de ſon fils François du Cheſne. L'Auteur a retranché du ſecond projet l'Hiſtoire des Goths, par Jornandès ; celle des Lombards, par Paul Diacre ; & l'Hiſtoire de France de Jacques-Auguſte de Thou, leſquelles il avoit inſérées dans le premier projet. Il marque que la ſeconde Edition eſt fort augmentée, cela eſt vrai ; car outre les Pièces du troiſième tome, dont il n'eſt point parlé dans le projet précédent, on a ajouté dans ce dernier projet les titres de plus de deux cens Pièces.

☞ Il n'y a eu que les quatre premiers Livres de ce *Proſpectus* d'exécutés. André du Cheſne le publia en 1635. Il devoit contenir, comme on vient de le dire, 24 volumes. Il donna les deux premiers en 1636. Les deux ſuivans parurent en 1641, & le cinquième en 1649. C'eſt François du Cheſne qui publia les trois derniers, & l'Ouvrage en reſta là. Les quatorze volumes de la Partie I. étoient deſtinés aux Hiſtoriens qui ont traité de l'origine de la Nation & de ſes Rois. Les dix derniers, qui faiſoient la Partie II. devoient contenir les Hiſtoriens qui ont donné l'Hiſtoire des Egliſes, des Monaſtères, des Ducs, des Comtes & des Provinces ; dans le dernier on auroit trouvé différentes Chartes qui ont quelque rapport aux affaires de l'Etat.]

Eadem Series Auctorum quorum editionem aggreſſus eſt Andreas DU CHESNE, & nunc quoque aggreditur filius, poſt patrem, Franciſcus DU CHESNE, tertia Editio auctior & copioſior : *Pariſiis*, 1663, *in*-12.

Eadem, recuſa ſtudio Joannis Alberti Fabricii.

Cette dernière Edition contient pluſieurs autres Pièces ſur les Hiſtoriens de France : elle a été faite à Hambourg en 1708. Cette troiſième Edition devoit auſſi con-

Digitized by Google

tenir vingt-quatre volumes *in-fol.* Quoiqu'on marque dans le titre qu'elle eſt plus ample que la ſeconde, ce n'eſt tout au plus que de dix Pièces, qui ne ſont point indiquées dans celle-là. Le P. Labbe, dans ſa *Nouvelle Biblioth. des Manuſcrits*, fait mention de ces trois éditions du Plan de du Cheſne, que j'ai vues & examinées.

15937. Mſ. Bibliothèque de ceux qui ont écrit l'Hiſtoire de France; par Louis JACOB, dit de S. Charles, Carme Réformé des Billettes.

Cet Auteur cite lui-même cet Ouvrage dans ſon Livre des *Perſonnes Illuſtres de Châlons : Pariſiis*, 1652, *in-4.* Il eſt mort en 1670.

15938. Inventaire des Manuſcrits de Claude Fabry DE PEIRESC, Conſeiller au Parlement de Provence.

Cet Inventaire comprend, en quatre-vingt-deux articles, cent vingt-cinq volumes *in-fol.* Il y en a quatre-vingt-douze qui concernent l'Hiſtoire de France. Il eſt imprimé avec bien des fautes, à la fin de la Vie de ce ſçavant homme, mort en 1637, compoſée par Gaſſendi, dans l'Edition de la Haye de 1655. Le Baron de Rians, ſon neveu, hérita de ſes Manuſcrits, & croyant en retirer une ſomme conſidérable, il les apporta à Paris, où ils reſtèrent juſqu'en 1660, qu'il les reporta en Provence. M. Thomaſſin Mazaugues, parent de M. de Peireſc, tant du côté paternel que du côté maternel, poſsède à préſent la plupart de ces Manuſcrits. Il y en a auſſi vingt-deux volumes à Aix, dans la Bibliothèque de M. de Gaufridi, Avocat-Général au Parlement de Provence, deſquels ſept concernent l'Hiſtoire générale de France; treize celle de Provence, & trois d'autres matières. Il y en a auſſi quelques-uns d'égarés, & qui ne ſe trouvent plus.

15939. Mſ. Inventaire des Manuſcrits de MM. DUPUY : *in-fol.*

Cet Inventaire, lorſqu'il eſt entier, contient les titres de ſept cens ſoixante-dix-ſept volumes *in-fol.* comme eſt celui de M. Clairambaud, & ſur-tout celui de M. le Préſident de Ménars, qui [poſſédoit] ce riche Recueil de Manuſcrits, [aujourd'hui dans la Bibliothèque du Prince de Soubiſe.] Les autres Inventaires de la Bibliothèque du Roi, num. 9430-9432, celui de M. le Préſident de Lamoignon, & pluſieurs autres Copies, ne contiennent que ſix cens ſept volumes *in-fol.* Plus des deux tiers de ce Recueil regardent notre Hiſtoire, & renferment un fort grand nombre de Pièces originales. Pierre Dupuy, Conſeiller d'Etat, Garde de la Bibliothèque du Roi, eſt mort en 1651, & Jacques Dupuy, Prieur de S. Sauveur, qui étoit auſſi Garde de cette Bibliothèque, eſt mort cinq ans après ſon frère.

Le Recueil de leurs Manuſcrits ſemble avoir été compoſé de pluſieurs autres Recueils, ce qui n'eſt pourtant qu'une conjecture. Le premier pourroit être celui de Nicolas le Fevre, Pariſien, Précepteur du Roi Louis XIII. Scévole de Sainte-Marthe, dans l'Eloge qu'il en a fait, rapporte « qu'il avoit un grand nombre de Manuſcrits » & des plus curieux; que comme il avoit plus d'incli» nation pour Jacques-Auguſte de Thou, que pour au» cun autre de ſes amis, ce fut auſſi à lui qu'en mourant » il laiſſa par teſtament tous ſes Livres manuſcrits ». Je ne ſçaurois dire comment ils paſsèrent entre les mains de MM. Dupuy; mais on peut croire qu'à la mort de M. de Thou, ſes Manuſcrits ſe trouvant en leur poſſeſſion, il leur en laiſſa, comme à ſes bons parens & amis, la jouiſſance pendant leur vie. Ce qui fortifie cette conjecture, eſt que MM. Dupuy donnèrent à la Bibliothèque du Roi tous les Livres imprimés qu'ils avoient, & trois cens anciens Manuſcrits : mais Jacques Dupuy, qui mourut le dernier, en 1656, ordonna par ſon teſtament, qu'on rendît à François-Auguſte de Thou, ſecond fils de Jacques-Auguſte, les Livres que celui-ci lui avoit confiés. Le ſecond Recueil eſt celui d'Antoine de Loménie, Sieur de la Ville-aux-Clercs, qui avoit amaſſé avec ſoin beaucoup de Pièces originales : il les confia à MM. Dupuy, qui les mirent en ordre, & en firent mettre une copie au net, dont ſe contenta M. de Loménie, qui leur laiſſa les originaux.

M. Boivin, dans la Vie de M. Pithou, nous indique un troiſième Recueil qui fut d'un grand ſecours à MM. Dupuy. « Après la mort de M. Pithou, (en 1622) » MM. Dupuy travaillèrent à former le grand Recueil » de Traités & de Manuſcrits de toute eſpèce, qui a dif» paru depuis quelques années. Il paroît, par le Catalo» gue qu'on en a, qu'une bonne partie de ce grand Re» cueil a été compoſé des Extraits de Pierre Pithou, & » de beaucoup de Pièces dont il avoit recouvré les ori» ginaux, ou fait faire des Copies ». Après en avoir rapporté quelques preuves, M. Boivin ajoute, « On ne » peut donc douter que le grand Recueil de MM. Du» puy n'ait été formé en partie des Extraits & des Re» cueils de Pierre Pithou, Originaux ou Copies ».

Jacques Dupuy avoue auſſi, dans une de ſes Lettres, que ſon frère avoit fait copier quelques-uns des Manuſcrits de M. de Peireſc.

15940. Mſ. Inventaire des Manuſcrits d'Antoine DE LOMÉNIE, Sieur de la Ville-aux-Clercs, Secrétaire d'Etat : *in fol.* 3 vol.

Cet Inventaire, qui contient les titres de 360 volumes, qui tous concernent l'Hiſtoire de France, eſt conſervé, avec tous ces Manuſcrits, dans la Bibliothèque du Roi, num. 1-360, dans une Chambre particulière. Il y [avoit] une copie de tous ces Manuſcrits dans la Bibliothèque de M. Colbert, [& une dans le Recueil de M. de Fontanieu, qui ſont aujourd'hui, l'une & l'autre, dans la Bibliothèque du Roi.] Ces Manuſcrits ont été copiés ſur ceux de M. Dupuy; mais ils l'ont été avec tant de négligence, qu'ils ſont remplis de fautes.

Antoine de Loménie, qui mourut en 1638, avoit fait, deux ans auparavant, un don de ſes Manuſcrits à ſon fils Henri-Auguſte de Loménie, Comte de Brienne, dont ils portent ordinairement le nom. Voici ce qu'en dit Nicolas Rigaud, *p.* 51 de la Vie de Pierre Dupuy : « Ce grand » Homme avoit des liaiſons très-étroites avec MM. de » Peireſc & de Loménie. Il ſe ſervit de leur crédit pour » amaſſer de toute part les Pièces & les Mémoires, qui » peuvent ſervir à faire connoître les circonſtances les » plus curieuſes de notre Hiſtoire & de celle des Pays » étrangers. Il recueillit par ce moyen un grand nom» bre de Lettres originales de Princes & d'Ambaſſa» deurs avec les Réponſes, des Inſtructions, des Or» donnances, & une infinité d'autres Pièces, découver» tes par l'adreſſe & la ſagacité de MM. de Loménie & » de Peireſc, qui furent aſſez heureux, ou qui eurent » aſſez de crédit pour les obtenir. Elles furent miſes en » ordre par les ſoins de M. Dupuy, qui fit paroître en » cela ſon induſtrie. C'eſt ce qui a formé le Recueil de » quatre cens volumes de Manuſcrits, (il n'y en a que » trois cens ſoixante) que M. de Loménie fit copier » avec beaucoup de dépenſe, & qu'il fit relier d'une ma» nière fort magnifique. Il les mit dans ſon Cabinet, » pour les communiquer à ſes amis. Après ſa mort, le » Roi les acheta (de ſon fils aîné) quarante mille livres; » ils furent portés au Louvre, comme un meuble vrai» ment Royal, en attendant qu'ils fuſſent placés dans la » Bibliothèque la plus nombreuſe qui fût au monde, » d'où ils ont été tranſportés dans la Chambre du Tré» ſor des Chartes ». Si ce dernier fait eſt vrai, ces Manuſcrits en ont été depuis tirés & mis dans la Bibliothèque du Roi. Cette Bibliothèque ſi nombreuſe, où ils devoient être placés, eſt celle du Cardinal Mazarin, comme l'aſſure Gabrie Naudé, ſon Bibliothécaire, dans un Acte imprimé le 14 Février 1651.

15941. ☞ Mſ. Table des Manuſcrits de

Brienne; qui ſont à la Bibliothèque du Roi : *in-fol.* 2 vol.

Elle eſt à la Bibliothèque du Roi, & vient de M. Lancelot.]

15942. Mſ. Inventaire des Manuſcrits du Comte DE BÉTHUNE, Chevalier des Ordres du Roi : *in-fol.*

Cet Inventaire, qui eſt avec ces Manuſcrits dans la Bibliothèque du Roi, num. 10515, contient les titres de 1560 volumes *in-fol.* dont plus de 1100 concernent l'Hiſtoire de France. Ils ſont mêlés à préſent avec ceux de cette Bibliothèque, Hippolyte, Comte de Béthune, qui mourut en 1665, les ayant laiſſés au Roi par ſon teſtament. L'inclination qu'il avoit pour la connoiſſance des Affaires d'Etat, lui fit faire des recherches extraordinaires de tout ce qui pourroit en ce genre le ſatisfaire. Il fut aſſez heureux pour recouvrer un grand nombre d'originaux, ſouvent aſſez mal écrits, & fort difficiles à lire. Celui qui a publié les Preuves de l'Hiſtoire de la Maiſon de Coligny, marque à la *pag.* 280, « que parmi » les rares & uniques Manuſcrits de la Bibliothèque du » Comte de Béthune, il y a mille volumes de Let» tres originales de la plupart des Rois, Reines, Prin» ces & Princeſſes, & Républiques de l'Europe, leurs » grands Officiers & Miniſtres d'Etat, des Négocia» tions, des Traités de Paix, d'Alliance, Inſtructions » d'Ambaſſadeurs, & autres Pièces curieuſes, deſquelles » on peut tirer la connoiſſance de l'Hiſtoire, depuis » l'an 1300 juſqu'à préſent ; » c'eſt-à-dire, au milieu du dix-ſeptième ſiècle.

M. le Comte de Béthune en avoit eu de Michel de Marolles, Abbé de Villeloin, comme celui-ci l'aſſure à la page du Catalogue de ſes Ouvrages : « J'avois, dit-il, » recueilli avec grand ſoin, pluſieurs Lettres & Négo» ciations, avec divers Extraits, Copies & Mémoires » concernant les curioſités de l'Hiſtoire de France, qui » ont paſſé depuis dans le Cabinet du Roi, par les mains » du feu Comte de Béthune, qui les avoit paſſionné» ment ſouhaités.

15943. ☞ Mſ. Tables des Manuſcrits du Comte de Béthune : *in-fol.* 6 vol.

Elles ſont conſervées dans la Bibliothèque du Marquis d'Aubais.]

15944. Mſ. Inventaire des Manuſcrits de Claude Bouthillier, Miniſtre & Secrétaire d'Etat, & de Léon Bouthillier, Comte de Chavigni, auſſi Secrétaire d'Etat; dreſſé par François BOUTHILLIER, fils de Léon, ancien Evêque de Troyes, Conſeiller d'Etat au Conſeil de la Régence : *in-fol.* 2 vol.

Cet Inventaire, de deux cens ſoixante & dix volumes *in-fol.* qui concernent ce qui s'eſt paſſé depuis 1628, juſqu'en 1652, [étoit] conſervé à Paris avec ces Manuſcrits, dans la Bibliothèque de M. l'ancien Evêque de Troyes.

15945. Catalogue des Manuſcrits de la Bibliothèque de M. le Chancelier (Pierre) SEGUIER : *Paris*, le Cointe, 1686, *in*-12.

M. Séguier eſt mort en 1672, & Melchiſédech THEVENOT, Garde de la Bibliothèque du Roi en 1692. C'eſt lui qui a dreſſé ce Catalogue, où il n'a pas gardé tout l'ordre que ce grand Recueil demandoit, il a été aſſujetti à ſuivre l'ordre où les Livres étoient rangés. Ce Catalogue contient plus de quatre mille volumes, dont près des deux tiers regardent l'Hiſtoire de France, entre leſquels ſe trouvent tous ceux de la Bibliotheque d'Auguſte Galland. Ils [ont paſſé] à M. le Duc de Coiſlin, Evêque de Metz, petit-fils du Chancelier Séguier, [qui après les avoir] mis en dépot dans la Bibliothèque de S. Germain des Prés, [les lui a légués.] Je les cite ſous le nom de ce Chancelier, à cauſe qu'ils ſont connus ſous ce nom, depuis que le Catalogue a été rendu public.

15946. Mſ. Inventaires des Manuſcrits de François Roger DE GAIGNIÈRES, ancien Gouverneur de la Ville & Principauté de Joinville, dreſſé par les ordres de M. de Torcy, & par les ſoins de M. Clairambaud, Généalogiſte de l'Ordre du S. Eſprit : *in-fol.*

Cet Inventaire eſt conſervé dans la Bibliothèque du Roi, avec les Manuſcrits de M. de Gaignières, où ils ont été portés peu après ſa mort, arrivée en 1715. Il contient les titres de plus de deux mille volumes, remplis d'un grand nombre de Pièces originales, & de copies de Titres & Actes ramaſſés avec beaucoup de ſoin & de dépenſe durant le cours de ſes Voyages dans toutes les Provinces de France. La plupart de ces Manuſcrits regardent l'Hiſtoire de France, ſur-tout celle des principales Familles du Royaume. Il ſeroit à ſouhaiter que les Copies fuſſent plus exactes.

15947. Mſ. Inventaire des Manuſcrits de M. le Chancelier (Henri-François) D'AGUESSEAU : *in-fol.*

Cet Inventaire eſt conſervé dans la Bibliothèque de M. [d'Aguelleau de Freſne.] Il contient entr'autres plus de quatre cens volumes, dont trois cens ſoixante regardent l'Hiſtoire de France. M. d'Aguelleau les a eus de M. Rouſſeau, Auditeur de la Chambre des Comptes de Paris, & Chevalier de l'Ordre de S. Lazare. Il en a eu encore d'autres de M. Loger, Avocat au Parlement.

ON ne voit point ici les Inventaires des Manuſcrits de pluſieurs autres Bibliothèques de Paris, parceque ces Inventaires contiennent tant les Livres qui concernent l'Hiſtoire de France, que d'autres matières, & que les premiers n'y ſont pas ſéparés des autres. Ces Bibliothèques ſont, celle de M. le Duc de Bourbon; de M. Colbert, Miniſtre d'Etat, qui [eſt aujourd'hui dans la Bibliothèque du Roi]; de M. le Pelletier, Miniſtre d'Etat, qui eſt à M. le Pelletier, ancien premier Préſident du Parlement; de M. de Harlay, ancien premier Préſident du Parlement, que ſon fils a léguée à M. de Chauvelin, [qui a remis les Manuſcrits peu avant ſa mort à S. Germain des Prés;] de M. de Meſme, premier Préſident du Parlement; de M. de Lamoignon, Préſident à Mortier; de M. Foucault, Conſeiller d'Etat; de M. l'Abbé d'Eſtrées, nommé à l'Archevêché de Cambray; de MM. les Abbés de Caumartin & de Camps; de M. Baluze; de M. Godefroy, ancien Officier de la Chambre des Comptes; des Abbayes de S. Germain des Prés, de S. Victor & de ſainte Geneviève; du Collége des Jéſuites de Paris; & enfin de MM. des Miſſions Etrangères. J'ai vu tous ces Manuſcrits, & je les indique dans cet Ouvrage.

☞ Pluſieurs de ces Bibliothèques n'exiſtent plus : les unes ont été réunies à la Bibliothèque du Roi, ou à celle de S. Germain des Près : d'autres ont été diſperſées ou vendues, comme on l'obſervera aux articles particuliers.]

15948. ☞ Table générale du Recueil de Titres, &c. fait par M. DE FONTANIEU.

On a parlé de ce Recueil à la fin de la Préface de cette Bibliothèque, & on en trouvera la Table dans le dernier volume. Ce grand Recueil, qui eſt en 841 volumes *in*-4. ſe conſerve dans la Bibliothèque du Roi.]

15949. ☞ Catalogue des Rolles Gaſcons, Normans & François, conſervés dans les Archives de la Tour de Londres; (avec) le Précis & le Sommaire de tous les Titres qui s'y trouvent, concernant la Guyenne, la Normandie & les autres Provinces de la France,

Digitized by Google

France ; ſujettes autrefois au Roi d'Angleterre : *Londres*, & ſe trouve à *Paris*, Barrois, 1743, *in-fol.* 2 vol.]

15950. ☞ Catalogue des Livres imprimés & Manuſcrits de la Bibliothèque du Roi : *Paris*, de l'Imprimerie Royale, 1739 & *ſuiv. in-fol.* 10 vol. &c.

On pourra tirer un grand ſecours, pour l'Hiſtoire de France, de ce Catalogue, qui contient des tréſors immenſes, lorſqu'il ſera conduit à ſa fin : mais il s'en faut beaucoup, il n'y a encore que ſix volumes pour les Livres imprimés ; ſçavoir, trois pour la Théologie, deux pour les Belles-Lettres, & le premier de la Juriſprudence ; enfin, quatre pour les Manuſcrits, qui ne contiennent encore que des Manuſcrits Hébraïques, Syriaques, &c. Grecs & Latins. Le dernier volume a été imprimé en 1753, & malheureuſement on n'a point encore entamé la partie Hiſtorique, qui eſt la plus abondante, & qui eût été la plus utile au Public.]

15951. ☞ Diſcours de François (Grudé) DE LA CROIX DU MAINE, où il eſt fait mention de ſes Œuvres pour la France : 1579, *in-4.*

On doute fort que tous les Ouvrages, dont il parle, aient été faits : au moins n'en connoît-on d'autres que ſa Bibliothèque des Ecrivains François. *Voyez* ce qui en eſt dit dans les *Singularités hiſtoriques* de D. Liron, *tom. III. pag.* 73 *& ſuiv.*]

15952. ☞ Catalogue des Livres du Cabinet de M. Imbert DE CANGÉ : *Paris*, Guérin, 1733, *in-12.*

Ce Cabinet eſt un des plus curieux qui ait exiſté, par la quantité de morceaux rares & ſinguliers qu'il contenoit, non-ſeulement en Poëtes, Romans, Facéties, &c. mais encore pour l'Hiſtoire de France, qui s'y étend depuis la page 206 juſqu'à la page 409. Il auroit fallu une Table à ce Catalogue, dont les Livres ont été achetés en gros pour le Roi 40000 liv. c'étoit aſſurément un bon marché : ils ſont actuellement placés à leur rang dans la Bibliothèque.]

15953. ☞ Catalogus Bibl. Thuaneæ, à Petro & Jacob. PUTEANIS, ordine alphabetico diſtributus, tum ſecundùm ſcientias digeſtus ab Iſmaele BULIALDO, nunc editus à Joſ. QUESNEL, Bibliothecario : 1679, *in-8.* 2 vol.

Ce Catalogue peut ſervir à l'Hiſtoire de France, principalement pour la Collection des Manuſcrits qui ſe trouve à la fin du Tome II.]

15954. ☞ Catalogue des Livres de la Bibliothèque de M. GODEFROY, Ecuyer, Avocat au Parlement & au Conſeil du Roi : *Paris*, Barois, 1746, *in-8.*

Ce Catalogue eſt intéreſſant pour l'Hiſtoire de France, ſur-tout pour la partie des Manuſcrits qui s'y trouve *pag.* 171. On les conſerve, pour la plus grande partie, dans la Bibliothèque de la Ville de Paris ; & il y en a quelques-uns dans celle du Roi.]

15955. ☞ Catalogue des Livres de feu M. BERNARD, Conſeiller d'Etat : *Paris*, Barois, 1754, *in-8.*

Il eſt utile pour la partie des Manuſcrits qui ſe trouve *pag.* 139.]

15956. ☞ Catalogue des Livres de la Bibliothèque de feu M. le Maréchal Duc d'Eſtrées ; par Jacques GUÉRIN : *Paris*, 1740, *in-8.* 2 vol. avec une Table dreſſée par Louis-Nicolas PREVOST, Libraire.

Cette Bibliothèque a été vendue en 1740 & 1741. Elle étoit compoſée de plus de 10000 numéros : c'eſt un amas & non un choix de Livres en tout genre, parmi leſquels il n'eſt guères poſſible qu'il n'y en ait de bons & de rares. La partie de l'Hiſtoire de France y eſt aſſez conſidérable : elle y occupe plus de 1000 numéros, depuis la *pag.* 145 du Tome II. juſqu'à la *pag.* 252.

15957. ☞ Catalogue des Livres de feu M. LANCELOT, de l'Académie Royale des Belles-Lettres ; par Gabriel MARTIN : *Paris*, 1742, *in-8.*

Il eſt très-curieux & très-abondant ſur la partie de l'Hiſtoire de France, & fort bien détaillé ; mais il y manque une Table : il eſt diviſé ſur un mauvais plan en trois parties, les *in-fol.* les *in-4.* les *in-8.* *in-12.* &c. Dans la première partie l'Hiſtoire de France occupe 304 numéros, depuis la page 11 juſqu'à 34 ; dans la ſeconde partie plus de 900, depuis la page 81 juſqu'à 176 ; & dans la troiſième, près de 1500, depuis la page 265 juſqu'à 383 ; il y a outre cela un ſupplément. Cette Bibliothèque a été vendue à bas prix, les livres étant mal conditionnés.]

15958. ☞ Catalogue des Livres de la Bibliothèque de M. SECOUSSE, Avocat au Parlement, de l'Académie Royale des Inſcriptions & Belles-Lettres, avec le Supplément & la Table ; par Jacques-Marie BAROIS : *Paris*, 1755, *in-8.*

Cette Bibliothèque n'eſt, à vrai dire, compoſée que d'Hiſtoire de France. C'eſt, ſans contredit, le plus beau Recueil & le plus abondant ſur cette partie, que jamais particulier ait poſſédé : elle y occupe près de 5000 numéros, qui s'étendent principalement depuis la page 89 juſqu'à 360. On y trouve ſur-tout un grand détail des Recueils de Pièces : il ſeroit à ſouhaiter qu'il y eût un peu moins de ſéchereſſe dans les autres articles. Indépendamment de ces 5000 numéros, on trouve à la fin du Catalogue un Supplément ou détail abrégé des Pièces volantes, qui toutes regardent l'Hiſtoire de France, & ſont contenues dans près de 400 Porte-feuilles. Ce morceau a été vendu en gros 2400 liv. & eſt actuellement dans la Bibliothèque de M. le Duc de la Vallière. Le ſurplus de ce Catalogue a été vendu en détail en 1755.]

15959. ☞ Catalogue des Livres de M. Bernard COUET, Chanoine de Notre-Dame ; par Jacques-Marie BAROIS : *Paris*, 1737, *in-12.* avec une Table des Auteurs.

Ce Cabinet contenoit près de 2500 numéros, & étoit bien compoſé, ſur-tout pour la Théologie & l'Hiſtoire : celle de France y étoit aſſez abondante.]

15960. ☞ Catalogue de la Bibliothèque de M. BURETTE, Médecin de la Faculté de Paris, de l'Académie Royale des Belles-Lettres, & Doyen des Profeſſeurs Royaux : *Paris*, Martin, 1748, avec la Table des Auteurs.

Ce Catalogue eſt rangé par *in-fol. in-4. in-8.* & *in-12.* ſéparément, & néanmoins par ordre des matières. Il eſt compoſé d'environ 10200 numéros, & ne comprend que trois Facultés ; l'Hiſtoire, les Belles-Lettres, les Sciences & Arts. Ces parties y ſont abondantes & bien choiſies, ſur-tout la dernière, dans laquelle l'Hiſtoire Naturelle & la Médecine ſont d'une étendue très-conſidérables. Dans celle de l'Hiſtoire, les Antiquités & l'Hiſtoire des Provinces de France ſe trouvent aſſez au long & bien choiſies.]

☞ *Nota.* On auroit pu citer encore pluſieurs Catalogues ; mais je m'en ſuis tenu à ceux qui m'ont paru les

mieux compoſés en Hiſtoire de France, & les mieux diſpoſés pour pouvoir être conſultés.]

15961. La Guide de l'Hiſtoire de France, où l'ordre, l'examen & le choix des Hiſtoires particulières ſuivant les trois Races de nos Rois & de nos Hiſtoires générales; par Charles SOREL, premier Hiſtoriographe de France.

Cette Guide eſt imprimée à la ſeconde partie de ſa *Bibliothèque Françoiſe : Paris*, 1662, 1667, *in*-12. On trouve dans cet Ouvrage quelques jugemens aſſez exacts ſur nos Hiſtoriens.

15962. ☞ Des défauts de l'Hiſtoire de France; (par Charles SOREL, Sieur de Souvigny).

Cette Pièce ſe trouve à la fin du Livre du même Auteur, intitulé : *De la Prudence : Paris*, Pralard, 1673, *in*-12.

M. Sorel, après un Eloge de l'Hiſtoire en général, a diviſé ce petit Traité en deux parties. Dans la première, il examine les contrariétés, les incertitudes & les obſcurités de nos premières Hiſtoires, & comment on pourroit y remédier. Dans la ſeconde, il donne des préceptes pour conduire l'Hiſtoire de France à ſa perfection; & pour cela il vouloit qu'on établît une Académie d'Hiſtoriens. Il traite enſuite des qualités d'un Hiſtorien; & en parlant de la fonction de premier Hiſtoriographe de France, qu'il avoit exercée après la mort de Charles Bernard ſon oncle, il ne peut s'empêcher de laiſſer entrevoir le dépit qu'il a de ce qu'on la lui a ôtée, & retranché les appointemens qui y étoient attachés. Sorel eſt mort l'année ſuivante, 1674.]

15963. Diſcours du Duc DE SULLY, ſur les Hiſtoriens des derniers temps, où il juſtifie le Roi Henri IV.

Ce Diſcours eſt imprimé au tom. IV. de ſes *Mémoires : Paris*, 1662, *in fol.* Maximilien de Béthune, Duc de Sully, eſt mort en 1640.

15964. Diſcours de M. DE SAINT-EVREMONT, ſur les Hiſtoriens François.

Ce Diſcours de Charles de Saint-Denys, Sieur de Saint-Evremont, mort en 1703, eſt imprimé dans la première partie de ſes *Œuvres, tom. II. Paris*, 1713, *in*-12. Il ſe rend ſi difficile, & demande tant de talens dans ceux qui écrivent l'Hiſtoire, que s'ils étoient néceſſaires pour réuſſir, il n'y auroit pas un ſeul Hiſtorien dans l'antiquité à qui ce nom convînt. Quoique pluſieurs de nos Hiſtoriens méritent ſa cenſure, il la pouſſe auſſi trop loin, en parlant d'eux avec un grand mépris.

15965. ☞ Comparaiſon des Hiſtoires de Mézeray & du P. Daniel; par G. LOMBARD: *Amſterdam*, 1723, *in*-4.

Voyez *Mém. critiq.* de Mézeray, *pag.* 49. = Lenglet, *Suppl. de la Meth. hiſt. in*-4. *pag.* 159. = *Bibl. Franç.* de Camuſat, *tom. IV. pag.* 1.]

15966. De Scriptoribus Hiſtoricis Regni Gallici & Navarreni; auctore Burchardo Gottelfio STRUVIO.

Ce Diſcours eſt imprimé au Chapitre XIV. de ſa *Bibliothèque des Hiſtoriens : Jenæ*, 1705, [& au Chapitre XIII. de l'Edition de 1740, *in*-8. 2 gros vol.]

15967. ☞ Réflexions ſur les Hiſtoriens François, & ſur les qualités néceſſaires pour compoſer l'Hiſtoire; par M. le Marquis D'ARGENSON, du 14 Mars 1755. *Mém. de l'Académie des Inſcriptions & Belles-Lettres, tom. XXVIII. pag.* 627.]

15968. Iſagoge in Hiſtoriam Scriptorum Hiſtoriæ Gallicæ, quâ continentur : I. Andreæ DU CHESNE, Bibliotheca chronologica Scriptorum ab Originibus Regni Francici ad ſua uſque tempora; (ſeu Series Auctorum): II. Chriſtiani GRYPHII, Sylloge Scriptorum ſeculi decimi-ſeptimi de rebus Gallicis: III. Hermanni Dieterici MEIBOMII, de Gallicæ Hiſtoriæ periodis & Scriptoribus Diſputatio. Edidit Joannes Albertus Fabricius, Profeſſor Hamburgenſis : *Hamburgi*, 1708, *in*-8.

Le *Series Auctorum* de du Cheſne, eſt réimprimé ſur la troiſième Edition. Gryphius a ramaſſé dans ſon Diſcours des titres de Livres, qui ne méritoient pas qu'il en fît mention. Pour Meibomius, il dit beaucoup de bien du Royaume de France, mais peu de choſes de ſes Hiſtoriens; [auſſi n'eſt-ce qu'un Programme.]

☞ La première partie contient le plan de vingt-quatre volumes, que M. du Cheſne s'étoit propoſé de donner au Public ſur l'Hiſtoire de France. Nous n'avons de ce grand Ouvrage que cinq volumes, dont les deux premiers ſont d'André du Cheſne, & les trois autres de ſon fils François. La ſeconde partie de l'*Iſagoge* renferme une Diſſertation ſur les Auteurs de l'Hiſtoire de France, du XVIIe ſiècle, parmi leſquels il y en a pluſieurs qui avoient échappé à du Cheſne : on y a joint quelques réflexions littéraires, & des notes ſur leurs Ouvrages, ainſi que dans la troiſième partie. Ces Traités, quelque courts qu'ils ſoient, ont leur prix, & méritent d'être lûs. L'Ouvrage de Gryphius eſt rempli de fautes, ſur-tout d'impreſſion.]

15969. Schediaſma de Commentariis Hiſtoricis, quos Galli *Mémoires* vocant, publico eruditorum examini, die 19 Aprilis 1708, exponet Henricus Auguſtus HENSES, Magdeburgenſis : Præſide Joan. Baptiſta MENCKENIO : *Lipſiæ*, Fleiſcher, 1708, *in*-4.

Cette Thèſe contient de petites Obſervations ſur les *Mémoires hiſtoriques*, appellés en Latin *Commentarii*. Les Livres qui y ſont énoncés, ſont rangés par l'année & le lieu de leur Edition. L'Auteur diſtingue ceux auxquels on peut ajouter foi, d'avec ceux qui paſſent pour ſuſpects.

15970. ☞ Hiſtoires de la Vie & des Ouvrages de quelques Auteurs qui ont écrit l'Hiſtoire de France du temps des Croiſades.

A la tête des Parties I. & II. du *Recueil* de BONGARS, intitulé : *Geſta Dei per Francos : Hanoviæ*, 1611, *in-fol.* 2 vol.

15971. ☞ Extrait d'une Lettre de M. le Comte DE SOUILLAC, à M. l'Abbé de ***, contenant quelques Remarques & des Eclairciſſemens que l'on croit qu'il ſeroit néceſſaire de faire pour l'Hiſtoire de France. *Mercure, Novembre*, 1719.]

15972. Méthode pour étudier l'Hiſtoire de France, avec un Catalogue de ſes principaux Hiſtoriens, accompagné de Notes critiques & hiſtoriques ſur leurs Ouvrages.

Cet Ouvrage eſt imprimé au tom. II. de la *Méthode pour étudier l'Hiſtoire;* par Nicolas LENGLET DU FRESNOY, Pariſien, Licentié en Théologie : *Paris*, Couſtelier, 1713, *in*-12. *Bruxelles*, 1714, & augmentée par Jean-Baptiſte MENKE, Hiſtoriographe du Roi de Pologne : *Léipſick*, 1714, *in*-12. J'ai ſuivi quelquefois les jugemens de cet Auteur.

15973. ☞ Méthode pour étudier l'Hiſtoire, avec un Catalogue des principaux Hiſtoriens, & des Remarques ſur la bonté de leurs Ouvrages & ſur le choix des meilleures Editions ; par M. l'Abbé (Nicolas) LENGLET DU FRESNOY : nouvelle Edition, augmentée & ornée de Cartes Géographiques : *Paris*, Gandouin, 1729, *in*-4. 4 vol.

On trouve au Tome II. *pag.* 239 juſqu'à 298, Chapitre XXIX. Hiſtoire de France, & *pag.* 500 juſqu'à 533, un Catalogue choiſi des Hiſtoriens de France.

Au Tome IV. *pag.* 1 juſqu'à 290, Catalogue général des principaux Hiſtoriens de France.

Il y a eu une ſeconde Edition de cet Ouvrage en 1735, *in*-4. 4 volumes & *in*-12. 9 volumes, où l'Auteur a été obligé de faire pluſieurs changemens. Elle a été réimprimée à *Amſterdam*, 1737, *in*-12. 5 vol. ſans le grand Catalogue. L'Abbé Lenglet eſt mort en 1755. On prépare à Paris une nouvelle Edition de ſa *Méthode hiſtorique*, où les articles du Supplément ſeront rangés en leurs places, &c.]

15974. ☞ Supplément de la Méthode pour étudier l'Hiſtoire, avec un Supplément au Catalogue des Hiſtoriens, & des Remarques ſur la bonté & le choix de leurs Editions, par M. l'Abbé LENGLET DU FRESNOY, en deux parties : *Paris*, Rollin & de Bure, 1741, *in*-4. 1 vol. & *in*-12. 3 vol.

On trouve dans la ſeconde partie *in*-4. *pag.* 154 juſqu'à 183, un Supplément au Catalogue des Hiſtoriens de France mentionné ci-deſſus.

Voyez les *Obſervations ſur les Ecriv. modern. Lettr.* 372, 449. = *Journ. de Verdun, Avril*, 1728. = *Mém. de Trévoux, Décemb.* 1713, & *Octobre* 1741. = *Merc. Mars*, 1728. = *Beyeri lib. rarior. pag.* 166. = *Biblioth. Franç.* de Camuſat, *tom. XXVI. pag.* 248. = *Journ. de Léipſ.* 1714, *pag.* 409. = *Journ. des Sçavans, Mai & Juin* 1730.]

15975. Jugemens ſur pluſieurs anciens Hiſtoriens de France, ou Auteurs contemporains ; par Louis LE GENDRE, Chanoine de l'Egliſe Cathédrale de Paris.

Ces jugemens ſont à la tête du tom. I. de ſon *Hiſtoire de France : Paris*, Cl. Robuſtel, 1718, *in-fol.* & *in*-12.

15976. ☞ Mſ. Remarques critiques ſur les Hiſtoriens de France, & ſur ceux de Lorraine ; par François DE CAMPS, Abbé de Signy, en pluſieurs volumes *in-fol.*

Ils ſont conſervés dans la Bibliothèque de M. de Béringhen, & il y en a des copies dans le grand Recueil de M. de Fontanieu, à la Bibliothèque du Roi.]

15977. ☞ Obſervations ſur LXXXVII Ouvrages cités dans celui qui eſt intitulé : L'Eſprit de la Ligue, &c.

Elles ſe trouvent à la tête du premier volume de cet Ouvrage : *Paris*, Hériſſant, fils, 1767, *in*-12. 3 vol. & rapporté ci-après ſous le règne de Henri IV. à l'année 1598.]

15978. ☞ Conſidérations ſur les difficultés d'écrire une Hiſtoire de France, & Réflexions ſur celles de Mézeray & du P. Daniel.

Elles ſe trouvent dans l'Hiſtoire de l'ancien Gouvernement du Comte DE BOULAINVILLIERS, tom. I. *p.* 169, & à la tête de ſes Lettres ſur les Parlemens, imprimées à part : *Londres*, (*Rouen*) 1752, *in*-12. 3 vol.]

15979. ☞ Mémoire ſur l'utilité des Hiſtoires particulières des Provinces, & ſur la manière de les écrire ; (par M. BAUDEAU, Chanoine Régulier de Chancelade, en Périgord) : *Paris*, Lambert, 1759, *in*-8. de 57 pages.]

☞ ON peut conſulter ſur les mêmes ſujets, la Préface de l'Hiſtoire de France du P. Daniel ; = celle de Du Haillan, & ſon Epître au Roi ; = le Diſcours de l'Hiſtoire de l'Etabliſſement de la Monarchie Françoiſe, par l'Abbé du Bos, &c.]

ARTICLE VII.

Collections d'Hiſtoriens contemporains, de Chroniques, & d'autres Morceaux anciens ſervans à l'Hiſtoire de France.

☞ TOUS les Morceaux contenus dans ces différentes Collections, & qui peuvent ſervir à l'Hiſtoire de France, ſoit pour les Règnes, ſoit pour l'Hiſtoire Eccléſiaſtique, ou autres parties, ſe trouvent rapportés chacun dans ſa place.]

15980. Hiſtoriæ Francorum, ab anno 900, ad annum 1285. Scriptores veteres undecim, ex Bibliotheca Petri PITHOEI editi : *Francofurti*, 1596, *in-fol.*

Cette Collection, faite par les ſoins de Pierre Pithou, eſt toute entière dans celle de du Cheſne. Quoique Pithou ait marqué dans le titre, qu'il rapportoit les Auteurs qui ont écrit depuis l'an 900 ; cependant Glaber, qui eſt le premier, ne commence qu'en l'an 1000 de Jeſu-Chriſt.

☞ *Voyez* Lenglet, *Méth. hiſtoriq. in*-4. *tom. IV. pag.* 27. = Le Gendre, *tom. II. pag.* 88. = *Vie* de Pithou, *tom. I. pag.* 145.

On a ſur le Recueil de Pierre Pithou des Corrections, Notes & Additions, dans les *Noctes Academicæ* de CHRISTIUS : (*Halæ Magdeburg.* 1729, *in*-8.) *pag.* 190 & *ſuiv.* 300 & *ſuiv.*]

15981. Corpus Francicæ Hiſtoriæ veteris & ſinceræ, in quo priſci ejus Scriptores, hactenùs mirìs modis in omnibus editionibus depravati & confuſi, nunc tandem ſeriò emendati & pro ordine temporum diſpoſiti, Pſeudepigrapha veris Autoribus ſuis reſtituta, omnia denique Notis marginalibus illuſtrata ; à Marquardo FREHERO : *Hanoviæ*, 1613, *in-fol.*

☞ Cette Collection, qui n'eſt ni ample ni des plus correctes, eſt devenue inutile depuis celles de du Cheſne & des Bénédictins : auſſi eſt-elle aujourd'hui peu recherchée. Freher eſt un Allemand d'Auſbourg, qui a publié pluſieurs Ouvrages, & eſt mort en 1614.]

15982. Hiſtoriæ Francorum Scriptores coætanei, quorum plurimi nunc primùm ex variis Codicibus manuſcriptis prodeunt : alii verò auctiores & emendatiores, cum Epiſtolis Regum, Reginarum, Pontificum, Ducum, Comitum, Abbatum, & aliis veteribus rerum Francicarum Monumentis. Tomus I. ab ipſius gentis origine ad Pipinum Regem : operâ & ſtudio Andreæ DU CHESNE, G. R. *Pariſiis*, Cramoiſy, 1636, *in-fol.*

Tomus II. à Pipino Caroli Magni Imperatoris Patre uſque ad Hugonem Capetum : *Pariſiis*, 1636, *in-fol.*

Tomus III. à Carolo Martello Pipini Regis Patre uſque ad Hugonis & Roberti tempora ; operâ & ſtudio filii poſt patrem Franciſci DU CHESNE : *Pariſiis*, 1641, *in-fol.*

Tomus IV. ab Hugone & Roberto Regibus, uſque ad Philippi Auguſti tempora : operâ & ſtudio Franciſci DU CHESNE : *Pariſiis*, 1641, *in-fol.*

Tomus V. à Philippo Auguſto Rege uſque ad Philippi IV. dicti Pulchri tempora : *Pariſiis*, 1649, *in-fol.*

Cette Collection des Hiſtoriens de France, qui finit à l'année 1285, eſt la plus conſidérable qui ait été faite [avant celle des Bénédictins ;] on doit y joindre le volume des *Hiſtoriens de Normandie*, publié en 1619, par André du Cheſne, Hiſtoriographe du Roi, mort en 1640. Son fils a vécu juſqu'en 1693. *Voyez* le Mémoire ſur la Vie & les Ouvrages de ce célèbre Auteur, à la fin de cette Bibliothèque. J'ai rapporté en détail toutes les Pièces de ce Recueil, & j'ai mis chacune à la place qui m'a paru le plus convenable.

☞ *Voyez* Sorel, *pag.* 176. = Lenglet, *Méth. hiſt. in-4. tom. IV. p.* 16. = *Biblioth. Harley. tom. II. p.* 507, 560. = Le P. Niceron, *tom. VII. pag.* 335. = Le Gendre, *tom. II. pag.* 8. = Le Cointe, *Annal. Eccleſ. Franc. tom. I. pag.* 55.]

15983. ☞ Geſta Dei per Francos, Orientalium Expeditionum & Regni Francorum Hieroſolymitani Hiſtoria, à variis ſed illius ævi Scriptoribus, litteris commendata, nunc primùm aut editis aut ad libros veteres emendatis : Orientalis Hiſtoriæ Tomus I. (collectore Jac. BONGARSIO) : *Hanoviæ*, Wechel, 1611, *in-fol.*

Liber ſecretorum Fidelium Crucis ſuper Terræ Sanctæ recuperatione & conſervatione, quo & Terræ Sanctæ hiſtoria ab origine, & ejuſdem vicinarumque Provinciarum Geographica Deſcriptio continetur ; cujus Auctor Marinus SANUTUS, dictus Torſellus, Patricius Venetus ; nunc primùm cum Libello ejuſdem ſine Auctoris nomine ex Mſſ. veteribus editus : Orientalis Hiſtoriæ Tomus II. *Hanoviæ*, Wechel, 1611, *in-fol.*

Cette Hiſtoire s'étend depuis 1095, ſous Philippe I. juſqu'en 1329, ſous Philippe de Valois.

Voyez Lenglet, *Méth. hiſtor. in-4. tom. IV. p.* 394. = Baillet, *Jugem. des Sçavans, tom. II. pag.* 207.

La Préface de l'Hiſtoire Orientale du ſieur BONGARS, traduite par lui-même, a été imprimée : *Hanau*, Aubry, 1613, *in-8.*

Les Bénédictins, Continuateurs du Recueil ſuivant des Hiſtoriens, ſe propoſent de donner comme Supplément, une nouvelle Collection plus ample des Ecrivains de l'Hiſtoire des Expéditions Orientales, ou des Croiſades, qui ſera (dit-on) en trois volumes *in-fol.* Dom Georges-François BERTHEREAU en eſt chargé.]

15984. ☞ Recueil des Hiſtoriens des Gaules & de la France, par Dom Martin BOUQUET, Prêtre & Religieux Bénédictin de la Congrégation de S. Maur, (continué par J. B. & Charles HAUDIQUER, frères, & par D. Jacques PRECIEUX, auſſi Bénédictins) : *Paris*, 1738 *& ſuiv. in-fol.* 11 vol. &c.

A la tête de chaque volume, on trouve une Préface Latine & Françoiſe ſur les Morceaux qu'il contient, un Index Chronologique & un Sommaire des Monumens ou Pièces : à la fin ſont quatre Index, ſçavoir : 1.° Index Geographicus, Latino-Gallicus : 2.° Index Geographicus, Gallico-Latinus : 3.° Index Onomaſticus : 4.° Index Rerum.

Les différens Morceaux qui compoſent ce Recueil ſeront rapportés à leur place. Dom Bouquet les a coupés & diſpoſés dans ſon Ouvrage, pour chaque Race & pour chaque Règne. C'eſt à cette nouvelle Collection qu'il faut recourir par préférence à celles de du Cheſne, &c, parceque les Pièces y ſont plus correctes, mieux imprimées, conférées ſur les Manuſcrits, avec les différentes leçons, & accompagnées de Notes qui ne ſe trouvent pas ailleurs. L'Index Chronologique qui eſt à la tête de chaque volume eſt aſſez ample, raſſemble tous les faits par ordre de date, indique les Morceaux de la Collection d'où ils ſont tirés, & eſt d'un très-grand ſecours pour compoſer une Hiſtoire ſuivie.

Le Tome I. 1738, contient tout ce qui a été fait par les Gaulois, & ce qui s'eſt paſſé dans les Gaules avant l'arrivée des François, & pluſieurs autres choſes qui regardent notre Nation, depuis ſon origine juſqu'à Clovis. Ce Volume contient une précieuſe Collection, faite avec ſoin & exactitude.

Le Tome II. 1739, renferme ce qui s'eſt paſſé dans les Gaules, & ce que les François ont fait ſous les Rois de la première Race.

Le Tome III. 1741, de même, pour la première Race.

Le Tome IV. 1741, contient les Lettres hiſtoriques, les Loix, les Formules, les Diplômes, & pluſieurs autres Monumens qui concernent les Gaules & la France, ſous les Rois de la première Race.

Le Tome V. 1749, renferme ce qui s'eſt paſſé ſous les Règnes de Pepin & de Charlemagne, c'eſt-à-dire, depuis l'an 752 juſqu'à l'an 814, avec les Loix, les Ordonnances & les Diplômes de ces deux Rois, & autres Monumens hiſtoriques.

Le Tome VI. 1749, contient les Geſtes de Louis le Débonnaire, d'abord Roi d'Aquitaine & enſuite Empereur, depuis l'an 781 juſqu'à l'an 840, avec les Loix, les Ordonnances & les Diplômes de ce Prince & autres Monumens hiſtoriques.

Le Tome VII. 1749, renferme les Geſtes des fils & petits-fils de Louis le Débonnaire, depuis l'an 840 juſqu'en 877, avec les Capitulaires de Charles le Chauve, & autres Monumens hiſtoriques, les Diplômes étant rejettés dans le volume ſuivant.

Le Tome VIII. 1752, contient ce qui s'eſt paſſé depuis le commencement du Règne de Louis le Bègue, fils de Charles le Chauve, juſqu'à la fin du Règne de Louis V. dernier Roi de la ſeconde Race, c'eſt-à-dire, depuis l'an 877 juſqu'à l'an 987, avec les Diplômes des fils & des petits-fils de Louis le Débonnaire, qui n'ont pu entrer dans le volume précédent.

Le Tome IX. 1757, renferme ce qui reſtoit à publier des Monumens de la ſeconde Race, depuis le commencement du Règne de Louis le Bègue, juſqu'aux premières années de Hugues-Capet, c'eſt-à dire, depuis l'an 877 juſqu'à 991, par des Religieux Bénédictins de la Congrégation de S. Maur, (après la mort de Dom Bouquet, arrivée le 6 Avril 1754).

Dom J. B. Haudiquer, que D. Bouquet avoit aſſocié à ſon travail, a donné dans la Préface de ce Tome IX. l'Eloge de ſon illuſtre Confrère.

Le Tome X. 1760, contient ce qui s'eſt paſſé depuis le commencement du Règne de Hugues-Capet, juſqu'à celui de Henri I. c'eſt-à-dire, depuis l'an 987 juſqu'en 997.

Digitized by Google

Le Tome XI. 1767, renferme ce qui eſt arrivé en France ſous le Règne de Henri I. fils de Robert le Pieux, c'eſt-à-dire, depuis l'an 1031 juſqu'en 1060. Ce volume eſt en partie de Dom Jacques PRÉCIEUX.

15985. ☞ Theſaurus novus Anecdotorum, quinque in Tomos diſtributus. Prodit nunc primùm ſtudio & operâ Domni Edmundi MARTENNE, & Domni Urſini DURAND, Preſbyterorum & Monachorum Benedictinorum, è Congregatione ſancti Mauri: *Lutetiæ*, 1717, *in-fol.* 5 vol.

Tomus I. complectens Regum ac Principum aliorumque virorum illuſtrium Epiſtolas & Diplomata benè multa.

(A la tête): Index Chronologicus Epiſtolarum & Diplomatum hujus voluminis.

Tomus II. in quo continentur URBANI Papæ IV. Epiſtolæ 64. CLEMENTIS Papæ IV. Epiſtolæ 711. JOANNIS XXII. Proceſſus varii in Ludovicum Bavarum & ejus aſſeclas. Innocentii VI. Regiſtrum Epiſtolarum anno 1361, aliaque plura de Schiſmate Pontificum Avenionenſium Monumenta.

(A la tête): Index Chronologicus contentorum hoc in volumine.

Tomus III. complectens Chronica varia, aliaque cùm Eccleſiaſtica tùm Civilia omnium penè Nationum Monumenta hiſtorica.

Tomus IV. in quo continentur varia Concilia, Epiſcoporum Statuta Synodalia, illuſtrium Monaſteriorum ac Congregationum, edita præſertim in Capitulis generalibus Decreta.

Tomus V. complectens SS. Patrum aliorumque Auctorum Eccleſiaſticorum omnium ferè Sæculorum, à quarto ad decimum quartum Opuſcula.

(A la fin): Index Onomaſticus vocum Barbararum & Exoticarum, quæ in his quinque Tomis reperiuntur.]

15986. ☞ Notes, Remarques & Obſervations ſur le Tréſor des Anecdotes de Dom Edmond Martenne; par Dom Jean LIRON, Bénédictin.

Dans ſes *Singularités hiſtoriques, tom. III. pag.* 194-232: (*Paris*, 1739, *in-12.*]

15987. ☞ Veterum Scriptorum, &c. Monumentorum, Hiſtoricorum, Dogmaticorum, Moralium ampliſſima Collectio. Prodit nunc primùm ſtudio & operâ Domni Edmundi MARTENNE, & Domni Urſini DURAND, Preſbyterorum & Monachorum Benedictinorum: *Pariſiis*, Montalant, 1724 & *ſuiv. in-fol.* 9 vol.

Tomus I. complectens Regum & Principum aliorumque Virorum illuſtrium Epiſtolas & Diplomata benè multa.

(A la tête): Præfatio (&) Index Chronologicus.

Tomus II. in quo continentur vetera Monumenta Imperialis Monaſterii Stabulenſis, WIBALDI Abbatis, Stabulenſis & Corbienſis in Saxoniâ Epiſtolæ: ALEXANDRI Papæ II. Regiſtrum Epiſtolarum pro Remenſi Provincia: Epiſtolæ variorum ad ſanctam Hildegardem cum Reſponſis ad eaſdem: FRIDERICI II. Imperatoris Epiſtolæ variæ cum Summariis privilegiorum Eccleſiæ Romanæ, & quibuſdam aliorum Epiſtolis.

(A la tête): Præfatio (&) Index Chronologicus.

Tomus III. in quo continentur Ambroſii Camaldulenſis Ordinis Præpoſiti generalis Epiſtolarum Libri XX. Præfationes in varias tranſlationes de Græco in Latinum ab eo factas, & Virorum eruditorum ad eum Epiſtolæ, ALBERTI Sarthianenſis Ordinis Minorum Vicarii generalis, & quorumdam aliorum Epiſtolæ ſelectæ: Petri DELPHINI, Camaldulenſis Ordinis Epiſtolæ 242: ÆGIDII Viterbienſis, Thomæ WOLSEI, & Petri CIACONII, quædam Epiſtolæ.

(A la tête): Præfatio.

Tomus IV. complectens plures Scriptores hiſtoricos de rebus præſertim Germanicis.

(A la tête): Præfatio in Tomum IV & V.

Tomus V. complectens plures Scriptores hiſtoricos de rebus præſertim Gallicis, Anglicis, Italicis, Conſtantinopolitanis, & Terræ-Sanctæ.

Tomus VI. complectens plures Scriptores hiſtoricos de variis Ordinibus Religioſis, antiqua Martyrologia nonnulla, cum quibuſdam Sanctorum actis.

(A la tête): Præfatio.

Tomus VII. complectens varia Concilia, Epiſcoporum Statuta Synodalia, Actaque plurima quæ Concilium Piſanum præceſſerunt ac ſubſecuta ſunt.

(A la tête): Præfatio.

Tomus VIII. complectens varia Concilia, Epiſcoporum Statuta Synodalia, cum ampliſſimâ Collectione Auctorum ad Concilium Baſileenſe pertinentium, & duplici Hiſtoria Concilii Tridentini.

(A la tête): Præfatio.

Tomus IX. varia complectens Opuſcula ſanctorum Patrum, ac aliorum Auctorum Eccleſiaſticorum.

(A la tête): Præfatio. (A la fin): Index Onomaſticus vocum Barbararum & Exoticarum in hac Collectione contentarum.

Voyez ſur ce Recueil, *Journ. des Sçav. Févr. Mars, Avril* 1718: *Août, Novemb. Décemb.* 1724, & *Avril, Juin, Juillet*, 1734. = *Bibl. anc. & modern. tom. XV. pag.* 237. = Lenglet, *Méth. hiſt. in-4. tom. IV. pag.* 36. = *Bibl. Harley. tom. II. pag.* 507. = *Mém. de Trév. Juin*, 1718: *Octob.* 1721, & *Janv. Avril*, 1722. = *Bibl. des Aut. de la Congr. de S. Maur, pag.* 305. = *Bibl. des Aut. de Bourg. tom. II. pag.* 30. = *L'Europe Sçavante, Janvier*, 1718. = *Pièces fugit. tom. I. part.* 2, *pag.* 50. = *Journ. de Léipſ.* 1718, *pag.* 481. = *Journ. des Sçav. Décemb.* 1700, & *Octobre, Novemb. Décembre*, 1729. = *Mém. de Trévoux, Janv.* 1701. = *Abrégé de l'Hiſt. Eccléſiaſtique* de Racine, *tom. XIII. in-12. p.* 258.]

15988. ☞ Spicilegium ſivè Collectio veterum aliquot Scriptorum qui in Galliæ Bibliothecis delituerant, olim editum operâ ac ſtudio D. Lucæ d'ACHERY, Preſbyteri ac Monachi Ordinis S. Benedicti Congregationis S. Mauri, nova Editio, priori accuratior, & infinitis prope mendis ad fidem Manuſcriptorum Codicum, quorum varias Lectiones V. Cl. Stephanus Baluzius, ac R. P. D. Edmundus Martenne collegerunt expurgata, per Ludovicum Franciſcum Joſeph DE LA BARRE, Tornacenſem: *Pariſiis*, Montalant, 1723, *in-fol.* 3 vol.

On trouve à la tête du premier volume:

Elenchus contentorum in 13 voluminibus Spicilegii. (La première Edition étoit en 13 vol. *in-4.*)

Index alphabeticus Operum in tribus voluminibus contentorum.

(A la fin:) Index Operum omnis generis Epiſtolarum, ac Diplomatum quæ in tribus Spicilegii voluminibus edita ſunt annorum ſerie digeſtus.

Voyez Lenglet, *Méth. hiſtoriq. in-4. tom. IV. p.* 34. = *Journ. des Sçav. Janv.* 1665, *Octob.* 1668, *Février*, 1678, *Mai*, 1724. = Le P. Niceron, *tom. XXI. p.* 336. = Baillet, *Jug. des Sçav. tom. II. pag.* 258. = *Mel. de Vign. de Marv. tom. I. pag.* 77. = Le Gendre, *tom. II. pag.* 68. = *Mém. de Marolles, tom. III. p.* 216. = *Bibl.* de Clément, *tom. I. pag.* 31. = *Abrégé de l'Hiſt. Eccléſ.* de Racine, *in-12. tom. XII. pag.* 472.]

15989. ☞ Vetera Analecta, ſivè Collectio veterum aliquot Operum & Opuſculorum omnis generis, Carminum, Epiſtolarum, Diplomatum, Epitaphiorum, &c. cum Itinere Germanico, Adnotationibus & aliquot Diſquiſitionibus R. P. D. Joan. MABILLON, Preſbyteri ac Monachi Ord. S. Benedicti, è Congregatione S. Mauri, nova Editio, cui acceſſêre Mabillonii Vita & aliquot Opuſcula, ſcilicet, Diſſertatio de Pane Euchariſtico, azymo ac fermentato, ad Eminentiſſ. Cardinalem Bona. Subjungitur Opuſculum Ildefonſi Hiſpalienſis Epiſcopi de eodem argumento, & Euſebii Romani ad Theophilum Gallum Epiſtola, de cultu Sanctorum ignotorum: *Pariſ.* Montalant, 1723, *in fol.*]

15990. ☞ Theſaurus Anecdotorum noviſſimus, ſeu veterum Monumentorum præcipue Eccleſiaſticorum ex Germanicis potiſſimùm Bibliothecis collectio, per Bern. PEZIUM, Benedictinum: *Auguſtæ Vindelic.* 1721 *& ſuiv. in-fol.* 7 vol.

Dom Pez étoit un Bénédictin Allemand, de l'Abbaye de Molk, (Mellicenſis) en Autriche.]

15991. ☞ Reliquia Mſſ. Diplomatum, edente Petro DE LUDEWIC: *Halæ*, 1720-1727, *in*-8. 11 vol. & *Francofurti*, 1720-1727, *in*-8. 8 vol.]

15992. ☞ Sacræ Antiquitatis Monumenta Hiſtorica, Dogmatica, Diplomatica, edente Carolo Ludovico HUGO: Seragii, 1725-1731, *in-fol.* 2 vol.]

15993. ☞ Nova Bibliotheca manuſcriptorum Librorum: ſtudio Ph. LABBE: *Pariſiis*, Cramoiſy, 1657, *in-fol.* 2 vol.

Ce Recueil contient des Hiſtoires, Chroniques, Vies de Saints, &c. Le Tome II. regarde particulièrement l'Aquitaine, notamment la Province de Berry.

Voyez Lenglet, *tom. IV. pag.* 27. = Le P. Niceron, *tom. XXV. pag.* 35. = Le Gendre, *tom. II. pag.* 85.]

15994. ☞ Steph. BALUZII Miſcellanea, hoc eſt, Collectio veterum Monumentorum quæ hactenùs latuerant in variis Codicibus ac Bibliothecis: *Pariſiis*, 1675-1715, *in*-8. 7 vol.]

15995. ☞ Theſaurus Monumentorum Eccleſiaſticorum & Hiſtoricorum, ſive Henrici CANISII Lectiones antiquæ ad ſeculorum ordinem digeſtæ, variiſque Opuſculis auctæ, cum Præfationibus & Notis Jacobi BASNAGE: *Antverpiæ* (*Amſterdam*) 1725, *in-fol.* 4 vol.

La première Edition de ce Recueil fut donnée *Ingolſtadii*, 1601-1617, *in*-4. 7 vol. On peut voir la plus grande partie de ce qu'il contient, dans la *Bibliothèque hiſtorique* de Struvius, Edition de 1740, *p.* 880. L'Edition de Baſnage a quelques Pièces nouvelles, & eſt enrichie de Préfaces & de Notes, dont quelques-unes ſont de Claude CAPPERONNIER, Profeſſeur Royal en Langue Grecque.]

— ☞ Floriacenſis vetus Bibliotheca, &c. *Pariſiis*, 1605, *in-fol.*

On en a déja parlé ci-devant, N.° 11940, (*tom. I. pag.* 743.)

15996. ☞ Veteris Ævi Analecta, ſeu vetera aliquot Monumenta quæ hactenùs nondum viſa, collegit primus & edidit, Obſervationes ſuas paſſim etiam adjecit Antonius MATHÆUS, Juris in illuſtri Academia Lugduno-Batava Anteceſſor: *Lugduni-Batav.* 1698, *in*-8.

Eadem, nova Editio, cum Notis Corn. Pauli HOYNCK van Papendrecht: *Hagæ Comitum*, Block, 1738, *in*-4.

Ce Recueil contient différentes Pièces & Ouvrages, dont quelques-uns ſervent à l'Hiſtoire de France, & ſeront rapportés, comme les autres, à leur place. La plus grande partie regardent les Pays-Bas, ainſi que celles d'un Recueil que le même Hoynck a publié quelques années après ſous ce titre: *Analecta Belgica: Hagæ Comitum*, 1746, *in* 4. 6 vol.]

15997. ☞ Mſ. Extraits de pluſieurs anciens Titres, tant d'Abbayes & Chapitres, que de Communautés, tirés avec les ſceaux figurés, en conſéquence d'une Lettre de cachet accordée au Sieur Nicolas DE ROUSSEVILLE, Procureur du Roi en la Commiſſion pour la recherche de la Nobleſſe en Picardie: *in*-4. 5 vol.

Ces Volumes ſont d'environ mille pages chacun, & la Collection eſt terminée par une Table des matières & noms des Maiſons dont il y eſt fait mention. Elle eſt conſervée dans le Cabinet de M. de Rouſſeville.]

15998. ☞ Mſ. Vingt-cinq Porte-feuilles contenant des Extraits, Mémoires & autres Pièces hiſtoriques manuſcrites concernant nos Rois, rangés par Règnes.

Cette Collection eſt dans la Bibliothèque du Roi, & vient de M. Lancelot.]

15999. ☞ Recueil de Titres concernant l'Hiſtoire de France, tirés tant des anciens Manuſcrits, que des Mémoires originaux & Pièces fugitives du temps; par M. DE FONTANIEU, Conſeiller d'Etat, (mort en 1767): *in*-4. 841 Porte-feuilles.

Ce grand Recueil eſt dans la Bibliothèque du Roi, & l'on en trouvera la Table dans le dernier Volume de cet Ouvrage, comme on l'a dit dans la Préface de cette Edition.]

CHAPITRE SECOND.

Hiſtoires des Rois de France.

Les Hiſtoires contenues dans ce Chapitre, ſont placées ſelon la dernière année où elles finiſſent, auſſi-bien que leur continuation.

☞ Dom Bouquet, dans ſon *Recueil des Hiſtoriens de France*, en a coupé un grand nombre, ſelon les Races, ou même les règnes des Rois; & il a inſéré, dans ſa Collection, des Extraits de quantité de Chroniques & autres Pièces, qui ſont placées ici différemment. De cette manière Dom Bouquet a mis ſous les yeux du Lecteur tous les Monumens qui concernent une Période ou un Règne. Nous avons cru devoir conſerver la méthode du Père le Long.]

ARTICLE PREMIER.

Hiſtoires de ce qui s'eſt paſſé ſous la première Race.

Cette Race, dite des Mérovingiens, a régné trois cens trente-huit ans, depuis l'an de Jeſus-Chriſt 414 juſqu'en 752. Les Sçavans ſont fort partagés ſur le commencement de la Monarchie Françoiſe dans les Gaules. Les uns la commencent à l'an 414 de Jeſus-Chriſt; d'autres en 417, 419; la plupart des Hiſtoriens en 420, ſous Pharamond, qu'ils reconnoiſſent pour le premier Roi de France. Le ſilence des Auteurs contemporains & de tous les Ecrivains du VIe & du VIIe ſiècle, qui n'en font aucune mention, eſt un grand préjugé qu'il n'a jamais exiſté. La preuve qu'on tire ordinairement de la Chronique de Tyro Proſper, ne me paroît d'aucune force, s'il eſt conſtant que S. Proſper n'en ſoit point l'Auteur; ou ſi elle eſt de lui, on peut aſſurer qu'elle a été interpolée dans les endroits où ſe trouvent les noms des Rois de France. En effet, le Père le Cointe fait un long diſcours, pour tâcher de juſtifier l'Auteur ſur ce qu'il a mal placé celui de Pharamond, & il a bien de la peine à y réuſſir.

Le premier Auteur, qui ait parlé de ce Roi, & dont on connoiſſe à peu près le temps, eſt l'Anonyme qui a écrit les Geſtes abrégés des Rois de France. Il eſt appellé par les bons critiques, l'*Anonyme fabuleux*, parceque ſon Hiſtoire eſt remplie de fables. [*Voyez* la Collection de Dom Bouquet, tom. II. *pag.* 539.] Il vivoit, ſelon quelques-uns, ſous le règne de Thierry de Chelles, qui a commencé en 621, & fini en 637. Selon d'autres, il n'a fleuri que ſous Charles-Martel, [vers l'an 730.] Henſchenius dit ſeulement, qu'il eſt plus ancien qu'Aimoin de Fleuri & que Sigebert de Gemblours. Au reſte, cet Auteur eſt ſi décrié, que ſon témoignage ne peut pas contrebalancer le ſilence des Hiſtoriens qui l'ont précédé; cependant il a été ſuivi par l'Auteur de la Préface ſur la Loi Salique, qui a écrit cette Préface vers le IXe ſiècle.

Ces mêmes Preuves ſont déduites avec beaucoup de netteté, & ſont miſes dans un nouveau jour, *pag.* 20 & 21 de l'*Europe Sçavante*, 1718, *Juillet*. Je les copie avec d'autant plus de plaiſir, qu'elles confirment le ſentiment que j'ai ſuivi.

« N'auroit-il pas été plus à propos d'examiner s'il y a » jamais eu un Pharamond Roi des François & père de » Clodion? (C'eſt un Avis que l'Auteur donne à M. » l'Abbé de Vertot, qui dans une de ſes Diſſertations, » qu'il a préſentée à l'Académie Royale des Inſcriptions, » fixe l'époque de la première année du règne de Pha» ramond). Grégoire de Tours, le plus ancien de nos » Hiſtoriens, qui écrivoit dans le ſecond ſiècle de la Mo» narchie Françoiſe, avoue que pluſieurs ne connoiſſent » pas le premier de nos Rois. (Greg. Turon. lib. II. n. 9, » *de Francorum verò regibus quis fuerit primus à multis* » *ignoratur*). Il ne fait aucune mention de Pharamond, » qui a été auſſi inconnu aux anciens Hiſtoriens, Sul» pice Alexandre, & Renatus Frigeridus. Frédégaire, » (édit. de Ruinart, *pag.* 550) bien loin d'avoir connu » ce prétendu Roi, aſſure que Clodion étoit fils de » Théodemer.

» Le premier Auteur qui a parlé de Pharamond, eſt » l'Anonyme qui a compoſé le Livre intitulé; *Geſta Re*» *gum Francorum*; il ſe trouve dans le premier Tome, » (*p.* 690) des Hiſtoriens de du Cheſne. Cet Auteur vivoit » dans le VIIIe ſiècle, trois cens ans après le temps où » l'on place Pharamond. Quelle comparaiſon à faire en» tre Grégoire de Tours, qui a recherché avec ſoin l'o» rigine de la Monarchie Françoiſe, & qui écrivoit dans » un temps où la mémoire en étoit encore aſſez récente, » & un Anonyme qui vivoit dans un ſiècle où l'igno» rance étoit montée à ſon plus haut dégré; qui ne nous » donne aucun garant de tout ce qu'il nous dit, quoi» qu'il ne l'ait pu ſçavoir par lui-même, & qu'il ne l'ait » point appris des Auteurs contemporains?

» On objectera, peut-être, qu'il eſt parlé de Phara» mond dans la Chronique de ſaint Proſper; mais cette » Chronique n'eſt point de S. Proſper. (M. de Tille» mont, tom. XVI. *pag.* 734). Elle ne s'accorde point » avec celle que nous avons ſous le nom de ce Saint, & » que tout le monde reconnoît être de lui. Perſonne » n'ignore l'attachement que ce Père avoit pour la Doc» trine de S. Auguſtin. Cependant voici ce qu'on lit » dans cette Chronique, (Labbe, *Bibliotheca manuſ*» *criptorum, tom. I. pag.* 58). *Prædeſtinatorum hæreſis,* » *quæ ab Auguſtino accepiſſe dicitur initium, his tempo*» *ribus ſerpere exorſa.* Ces paroles ne peuvent être d'un » diſciple zélé de S. Auguſtin, ni même d'un Auteur » qui ait vêcu de ſon temps. De plus, il y a des Manuſ» crits de cette Chronique, où l'endroit qui fait men» tion de Pharamond ne ſe trouve point. Henſchenius, » (*de Epiſcopatu Tungrenſi, anno* 418, *num.* 81) en » avoit vu deux ».

Quoique je ne commence pas la Monarchie Françoiſe à Pharamond, elle ne perd rien de ſon antiquité; au contraire, je l'augmente de quelques années, en marquant ſon Epoque à l'an 414 de Jeſus-Chriſt. Grégoire de Tours dit, ſur le bruit commun, que Clodion régnoit au temps que Théodemer, fils de Ricimer, fut mis à mort avec Aſcille ſa mère. On ſuppoſe ordinairement que ce fut Caſtin, Chef des Domeſtiques de l'Empereur, qui fut chargé de cette exécution; & cet Officier ne fut envoyé dans les Gaules contre les François, que vers l'an 413, du temps de la mort du Tyran Jovin.

16000. ☞ De Pharamundo, Clodione, Meroveo; auctore Joan. Dan. SCHOEPFLINO.

Dans ſes *Illuſtres de Francicâ Hiſtoriâ Controverſiæ: Argentorati* 1737, *in*-4. réimprimées *Baſileæ* 1741, *p.* 367 des *Commentationes hiſtoricæ* du même Auteur.]

16001. Pharamond, ou Hiſtoire de France: *Paris*, de Sommaville, 1641-1649, 1654, 1661: *Amſterdam*, 1664, *in*-8. 12 vol.

Le Tome X. de Paris eſt très-rare, parcequ'il a été brulé dans un incendie arrivé au Collége de Montaigu. L'Edition de Hollande, en 12 volumes, eſt moins eſtimée que celle de Paris.

Cet Ouvrage a été commencé par Gautier de Coſte, Sieur DE LA CALPRENEDE, qui a fait les ſept premiers

Tomes, & il a été continué par Pierre Dortigue, Sieur DE VAUMORIERE, qui eſt mort en 1665. On avoue que c'eſt un Roman qui a beaucoup d'art : mais plus il y en a dans ces ſortes d'Ouvrages, plus ils ſont dangereux, ſoit pour la vérité des faits qui y ſont déguiſés, ou la plupart controuvés, ſoit pour les mœurs, parcequ'ils en ſont plus agréables. On y a conſervé le fond de ce qu'on croit ordinairement de ce Roi ; mais pour en rendre les Héros plus accomplis, on en a déguiſé les caractères.

« De tous les Romans que la Calprenede a compoſés, » dit l'Auteur du *Journal des Sçavans*, du 23 Février » 1665, il n'y en a point qui ait fait plus de bruit que » celui-ci. La mort ne lui ayant pas permis de l'achever, » M. de Vaumoriere en a entrepris la continuation. Il » eſt fort bien entré dans l'eſprit de ſon Auteur ; ſon » diſcours eſt même plus uni & plus châtié que le ſien ».

On ne doit pas être ſurpris de ce que je place un Roman à la tête des Hiſtoriens de France : dans le deſſein que j'ai de ne rien négliger de ce qui a été écrit ſur notre Hiſtoire, je n'ai pas dû omettre ces ſortes d'Ouvrages, ſur-tout lorſque je ne les donne que pour des Romans. Si l'on examinoit de près ce que dit de Pharamond l'Auteur des Geſtes abrégés des Rois de France, on n'y ajouteroit pas plus de foi qu'à un Roman.

☞ « Cette comparaiſon n'eſt pas exacte ni raiſon- » nable, (dit Dom Liron, qui trouve mauvais qu'on » faſſe ici mention des Romans). Car nous ſçavons, » (ajoute-t-il) que l'Auteur du Pharamond a voulu faire » un Roman dans toutes les formes ; mais on ne peut » pas dire la même choſe de l'Auteur des Geſtes : ainſi » on peut regarder cet ancien comme un Romancier, » qui n'avoit pourtant pas deſſein de compoſer un Ro- » man, & ne pas ajouter foi à ce qu'il a écrit. Mais il en » faut laiſſer l'examen aux perſonnes habiles, & il a dû » être marqué à cauſe de ſon antiquité ». *Singularités hiſtoriques, tom. III. pag.* 388.

Voyez ſur le Pharamond, le P. Niceron, *t. XXXVII. pag.* 242. = *Journ. des Sçav.* 1665. = *Biblioth. des Romans, tom. II. pag.* 64.]

16002. ☞ La Pompe funèbre de l'Auteur de Pharamond : *Paris*, 1663, *in*-12.]

16003. ☞ Abrégé de Pharamond ; par M. de S..... 1753, *in*-12. 3 vol.]

16004. Nouvelles Découvertes ſur Clodion & les François : *in*-4.

Louis des Ours DE MANDAJORS a publié les Découvertes qu'il a faites ſur ce Roi.

16005. PROSPERI, Aquitanici, Chronicon, ab obitu Valentis Imperatoris, uſque ad annum Domini 445.

Cette Chronique eſt imprimée dans toutes les Editions de la Chronique d'Euſebe & de S. Jérôme ; dans Caniſius, *pag.* 134, tom. I. de ſon Recueil intitulé : *Lectiones antiquæ : Ingolſtadii*, 1601, *in*-4. & plus amplement à la *pag.* 188 du même tome.

Idem Chronicon ab anno 379, (uſque ad annum 455) multò quàm in vulgatis exemplaribus auctius & emendatius.

Cette Edition, plus exacte, ſe trouve dans du Cheſne, au tom. I. de ſon *Recueil des Hiſtoriens de France, pag.* 201 ; dans Labbe, au tom. I. de ſa *Nouvelle Bibliothèque des Manuſcrits, pag.* 46, & avec les *Œuvres de S. Proſper : Paris*, 1711, *in-fol.* Cette Chronique de S. Proſper, mort en 463, eſt appellée ſes Faſtes Conſulaires, parcequ'elle ſuit les années des Conſuls, pour la diſtinguer d'une autre qui lui eſt attribuée, & qui ſuit les années des Empereurs. Elle commence à la mort de Valens, en 379, & finit dans les Editions faites depuis celle de du Cheſne, à la fin de la priſe de Rome par Genſeric, en 455. Pluſieurs croient que S. Proſper a fait cette Chronique en trois temps, ou qu'il l'a augmentée pluſieurs fois ; c'eſt-à-dire, en 433, en 445 & en 455.

☞ *Voyez* le Gendre, *tom. II. pag.* 91. = *Hiſt. des Hiſt. pag.* 428. = *Annales Eccleſ. Francor.* de le Cointe, *tom. I. pag.* 58, & le *Recueil des Hiſtoriens*, par les Bénédictins, *tom. I. pag.* 614.]

☞ Idem Chronicon.

Dans le même *Recueil des Hiſtoriens : ibid.* Bonne Edition, avec des Notes, par D. Martin BOUQUET.]

16006. Chronicon PROSPERI TYRONIS, à morte Valentis (anno 379) ad captam à Genſerico urbem, nunc primùm editum ex Bibliotheca Petri Pithoei : *Pariſiis*, 1588, *in*-8.

Cette Edition ſe trouve encore dans Caniſius, au tom. I. de ſes *Lectiones antiquæ*, *in*-4. *pag.* 163, avec les *Opuſcules* de Pithou, *pag.* 431 : *Pariſiis*, 1609, *in*-4. dans du Cheſne, au tom. I. de ſon *Recueil des Hiſtoriens de France, pag.* 196. La même Edition, corrigée en pluſieurs endroits ſur divers Manuſcrits, eſt auſſi dans Labbe, au tom. I. de ſa *Nouvelle Bibliothèque des Manuſcrits, pag.* 56 ; & enfin dans l'*Appendice des Ouvrages de S. Proſper, pag.* 207 : *Paris*, 1711, *in-fol.*

Cette Chronique, qui ſuit les années des Empereurs, commence & finit dans les mêmes années que la précédente, qui ſuit les années des Conſuls : le premier article de l'une & de l'autre eſt le même ; & ce qui eſt à la fin depuis la troiſième année de Valentinien III. ne diffère qu'en deux faits, qu'on ne lit point dans la Chronique Impériale. Dans le reſte elles ſont fort différentes, ſoit pour le ſtyle, ſoit pour l'ordre des temps & les matières. La première décrit les ravages des Vandales, & parle peu des Goths ; la ſeconde raconte les conquêtes des Goths ſur l'Italie & les autres Provinces de l'Empire, & ne dit preſque rien des Vandales : ainſi ces deux Chroniques ſont de divers Auteurs.

Selon le Père Sirmond, Henſchenius, Chantereau le Fevre, M. de Tillemont & M. l'Abbé de Longuerue, les Faſtes Conſulaires ſont de ſaint Proſper ; mais pour la Chronique, elle n'en eſt pas. Elle ne s'accorde ni avec les Faſtes de ce Saint, ni avec les Chroniques d'Idace, de Marcellin & de Caſſiodore ; elle eſt pleine d'Anachroniſmes dans les années des Papes & des Empereurs ; & ſelon Henſchenius, dans ſon Traité intitulé : *Exegeſis de Epiſcopatu Tungrenſi, num.* 69, qui ſe trouve au commencement du tome VII. du *Recueil* de Bollandus, au mois de Mai ; ſelon Chantereau le Fevre, dans ſon Traité manuſcrit de la Loi Salique ; & ſelon M. l'Abbé de Longuerue, dans ſon Introduction manuſcrite de l'Hiſtoire de France, cette Chronique eſt interpolée dans les endroits où elle parle des Rois de France, qui, ſelon ce que prétendent ces Auteurs, y ont été fourrés après coup.

Au reſte, ces deux Chroniques contiennent ſi peu de choſes qui concernent les affaires des Gaules, qu'elles n'auroient pas trouvé de place ici, ſi je ne m'étois propoſé de rapporter tout ce que contient le grand Recueil de du Cheſne.

☞ Idem Proſperi Tyronis Chronicon, cum Notis D. Martini BOUQUET.

Dans le *Recueil des Hiſtoriens de France*, par les Bénédictins, *tom. I. pag.* 635.]

16007. Mſ. Diſcours ſur les deux Chroniques attribuées à S. Proſper, où l'on prouve que la première eſt de lui, & que l'autre n'en eſt pas ; par Louis CHANTEREAU LE FEVRE.

Ce Diſcours ſe trouve dans le troiſième Chapitre de ſon Traité manuſcrit de la Loi Salique, qui eſt dans la Bibliothèque du Roi. Il a été achevé en 1643, & l'Auteur

Digitized by Google

teur eſt mort en 1658. La première Chronique eſt celle qui eſt imprimée enſuite de celle d'Euſèbe & de ſaint Jérôme.

16008. Mérovée, Fils de France: Nouvelle hiſtorique; par H. F. M. *Paris*, Loyſon, 1678: [*La Haye*, 1679], *in*-12.

« C'eſt une choſe étrange, dit Bayle, dans ſes *Nouvelles de la République des Lettres*, du mois d'Octobre 1684, article VIII. qu'y ayant tant de ſujets ſur leſquels MM. les Faiſeurs de Romans peuvent exercer leur génie, ils viennent nous enlever les choſes qui doivent être le plus à couvert de leurs invaſions. On feroit bien de les obliger à ſe forger des choſes imaginaires, ou à prendre celles que l'antiquité leur fournit, comme ils ont déja pratiqué tant de fois: pourquoi empoiſonner ſi hardiment notre Hiſtoire? »

16009. ☞ Hiſtoire du Siége d'Orléans par Attila, (environ l'an 450); par.... TRIPAULT: *Orléans*, 1635, *in*-8.

Voyez ci-devant, ſur Attila, (*tom. I.*) N.° 503 *& ſuiv.*

☞ De annis Childerici Regis.

Voyez ci-devant, N.° 15923]

16010. Diſſertation ſur la dépoſition de Childéric, père de Clovis, & l'élévation du Comte Gilles, Général de l'Armée Romaine, pour être mis en ſa place ſur le Trône des François; par Gabriel DANIEL, Jéſuite.

Cette Diſſertation eſt imprimée dans la ſeconde partie de la Préface de ſon *Hiſtoire de France: Paris*, 1713, *in-fol.* [& dans le Volume de 1696, indiqué ci-après, N.° 16046.]

☞ Dom Liron y a répondu dans une Diſſertation où il examine cette Préface: *voyez* ci-devant, N. 15442.]

16011. IDACII Lemicenſis, in Gallœcia Epiſcopi, Chronicon, à morte Valentis Imperatoris, uſque ad annum 467, ſtudio Franciſci Lindenbrogii editum: *Romæ*, Profilii, 1615, *in*-4.

Idem, ſtudio Jacobi Sirmondi: *Pariſiis*, 1619, *in*-8. & entre ſes Œuvres: *Pariſiis*, Aniſſon, 1696, *in-fol.*

☞ Idem, cum Notis D. Martini BOUQUET.

Dans le *Recueil des Hiſtoriens de France*, par les Bénédictins, *tom. I. pag.* 611.]

La même Chronique eſt imprimée dans le *Recueil des Hiſtoriens d'Eſpagne*, par Sandoval, *pag.* 27: *en Pampelona*, 1634, *in-fol.* Dans du Cheſne, au tom. I. de ſon *Recueil des Hiſtoriens de France*, *pag.* 183; dans la *Bibliothèque des Pères*, de l'édition de Lyon, au tom. VII. *pag.* 1231; dans le Cardinal d'Aguirre, au tom. II. de ſes *Conciles d'Eſpagne*, *pag.* 168, 171, 179. Idace, Eſpagnol, natif d'un lieu appellé Aqua-Flavia, eſt mort Evêque de Lamégo en 468. Il eſt mis au nombre des Hiſtoriens de France, parcequ'il rapporte ce que les Goths & d'autres Nations barbares ont fait dans les Gaules, peu de temps avant que les François en euſſent fait la conquête. Les anciens Hiſtoriens François l'ont inſéré tout entier ou en partie dans leurs Collections. Son ſtyle eſt barbare; mais on trouve dans ſa Chronique, qui commence en 378 de Jeſus-Chriſt, pluſieurs choſes touchant les Goths & les Suèves, qu'on ne lit point ailleurs.

☞ *Voyez* le Gendre, *tom. II. pag.* 57. = *Annal. Eccleſ. Francor.* de le Cointe, *tom. I. pag.* 103.]

16012. Anaſtaſis Childerici I. Francorum Regis, ſeu Theſaurus ſepulchralis Tornaci effoſſus & Commentariis illuſtratus; auctore Joanne Jacobo CHIFFLETIO, Doctore Medico, Equite Aurato: *Antverpiæ*, Moret, 1655, *in*-4.

Cet Auteur a inſéré dans ſon Ouvrage beaucoup de choſes touchant les Cachets, les Sceaux & les marques d'honneur de nos Rois. Le Père le Cointe, ſous l'année 673, num. 12, de ſes *Annal. Eccleſ. Francorum*, rapporte de quelle manière & en quel temps ce Tréſor a été tranſporté à Paris dans la Bibliothèque du Roi. Chifflet eſt mort en 1660.

☞ Ce fut le 27 Mai 1653, qu'en creuſant les fondations de la Maiſon du Tréſorier de l'Egliſe de Saint-Brice de Tournay, on découvrit les reſtes de ce précieux monument de nos premiers Rois. On y trouva les parcelles d'un manteau Royal, l'anneau de Childéric, une tête de bœuf, des abeilles, des Tablettes d'or, un bouclier, une hache, une lance, un ſabre d'acier, qui ſe mit en pouſſière dès qu'on le toucha, des médailles Romaines d'or & d'argent, & pluſieurs autres choſes précieuſes. Cette découverte attira l'attention des Sçavans. M. Chifflet entre à ce ſujet dans le plus grand détail. Il commence par donner un précis de la Vie de Childéric, de ſa taille & de ſa figure. Il fait voir que tous ces ornemens ne peuvent convenir qu'à ce Prince, & qu'il eſt indubitable que c'eſt en cet endroit qu'il fut inhumé. Son Livre eſt ſçavant & plein de recherches. Il prouve, à l'occaſion des abeilles, que nos Rois en portoient autrefois pluſieurs dans leur écuſſon, & qu'elles ont pu donner l'origine aux lys par la conformité de leur figure, avec celle de ces fleurs. Il réfute auſſi les opinions de différens Auteurs ſur cette matière. Les pièces de cet ancien monument furent d'abord tranſférées à Vienne. L'Empereur les donna enſuite à l'Electeur de Bavière, qui en fit préſent à Louis XIV. Cependant il y a quelques petites pièces qui ſont reſtées à Tournay, où on les voit encore.

Voyez ſur l'Ouvrage de Chifflet, le Père Niceron, *tom. XXV. pag.* 264. = Lenglet, *tom. IV. pag.* 49. = *Annal. Eccl. Francor.* de le Cointe, *tom. III. p.* 656.]

16012. * ☞ Erneſti Aug. SCHULZII Exercitatio de capite taurino in monumento Childerici reperto, antiquiſſimo Francorum inſigni.

C'eſt la ſixième Diſſertation du premier Recueil des pièces de ce Sçavant, publié ſous ce titre: *Erneſti Aug. Schulzii Exercitationes Philologicæ: Berolini*, 1755, *in*-8. Chifflet rapporte cette tête de bœuf au culte d'Apis par les Egyptiens, la Chapelle aux Sacrifices des Taureaux que les Romains immoloient en l'honneur de Pluton & de Proſerpine. M. Schulzius en cherche l'origine dans la religion même des Francs & des Cimbres, qui portoient un Taureau d'airain dans les combats, juroient par lui, &c. *Voyez* les *Actes de Léipſick*, 1758, *pag.* 31.]

16013. Mſ. Privilegium à Childerico Rege ſancto Berchario datum.

Copie ancienne, de 18 pages: dans la Bibliothèque de M. Fevret de Fontette, Conſeiller au Parlement de Dijon.]

16014. ☞ Anecdotes de la Cour de Childéric; (par M. HAMILTON): *Paris*, 1736, *in*-12. 2 vol.]

16015. ☞ Du Mariage de Clovis avec Clotilde, en 491.

Cette Pièce ſe trouve dans l'*Illuſtre Orbandale*, (ou l'*Hiſt. de Châlon*, 1662, *in*-4. 2 vol.) *tom. I. pag.* 360. *Voyez* ci-devant, ſur le lieu de leur première entrevue, N.° 539, tom. I. *pag.* 45.]

16016. Alcimi AVITI, Epiſcopi Viennenſis, Epiſtola ad Clodoveum, de ſuſcepta ab eo Chriſti fide & baptiſmo.

Cette Lettre eſt imprimée dans du Cheſne, au tom. I. de ſon *Recueil des Hiſtoriens de France, pag.* 835, & avec un long & ſçavant Commentaire du P. le Cointe, au tom. I. de ſes *Annales Eccléſiaſtiques de France.* Avitus eſt mort en 523.

16017. ANASTASII Papæ II. Epiſtola Clodoveo Regi Francorum, quòd Chriſto nomen dedit, ſcripta anno Chriſti 497.

Cette Lettre eſt imprimée dans d'Acheri, au tom. V. de ſon *Spicilège, pag.* 532.

16018. ☞ Obſervations ſur le Baptême de Clovis, les anciens Baptiſtères, l'ancienne forme du Baptême & Confirmation, la ſainte Ampoule.

Ce morceau ſe trouve aux *Annales* de le Cointe, *tom. I. pag.* 143. Ce fut aux Fêtes de Noël de l'an 496 que Clovis fut baptiſé à Reims, dans le Baptiſtère qui joignoit l'Egliſe Métropolitaine de Sainte-Marie.]

16019. Geſta Francorum, ab ipſius Gentis origine ad obitum uſque Clodovei I. Regis; auctore RORICONE quodam Monacho.

Cette Hiſtoire eſt imprimée dans du Cheſne, au tom. I. de ſon *Recueil des Hiſtoriens de France, p.* 799. Clovis eſt mort en 511. Ce Moine étoit François, & gardoit les troupeaux, comme il le dit dans ſa Préface. Le Père Daniel, dans la Préface hiſtorique de ſon *Hiſtoire de France, pag.* 3, & dans une Note marginale, aſſure qu'on ne ſçait ni en quel lieu, ni en quel temps il a vêcu; que ſon Hiſtoire eſt pleine de fables, & que ſon ſtyle doit le faire regarder comme un homme frivole. Il ne fait que copier l'Auteur anonyme de l'*Abrégé des Geſtes des Rois de France*, qui a fleuri ſous Thierry IV. ou ſous Charles-Martel. Si l'on en juge par ſon ſtyle affecté & plein de fleurs & d'ornemens d'une fauſſe éloquence, on le croira du onzième ſiècle.

☞ Eadem Geſta, cum Notis.

Dans le *Recueil des Hiſtoriens de France*, par Dom Bouquet, *tom. III. pag.* 1.

Voyez ſur cet Ouvrage l'*Hiſt. Littér. de la France, tom. VII. pag.* 146 (186) & *Avertiſſement, p.* LXIII. = Le Gendre, *tom. II. p.* 94. = *Rec. des Hiſt. de France, tom. III. Préf. pag.* IX.]

16020. ☞ Recherches critiques ſur le temps où vivoit l'Hiſtorien Roricon, & ſur l'autorité que doit avoir cet Ecrivain; par M. l'Abbé LEBEUF. *Mém. de l'Académie des Inſcript. & Belles-Lettres, tom. XVII. pag.* 228.]

16021. ☞ Diſſertation de M. le Marquis de SAINT-AUBIN, ſur le temps & l'authenticité de Roricon. *Mercure, Octobre,* 1741, *pag.* 2188.

Roricon étoit Prieur de S. Denys, dans Amiens.]

16022. Mſ. De tranſitu Clodovei Diſſertationes duæ Antonii ALLEN, Senatoris Trecenſis.

Ces Diſſertations [étoient] conſervées dans la Bibliothèque de M. le Pelletier le Miniſtre.

16023. La vita di Clodoveo, Re' di Francia; per Giovanni BOTERO.

Cette Vie eſt imprimée dans la première partie de ſon Ouvrage, intitulé: *Le vite de Principi Chriſtiani: in Torino,* 1601, *in*-4.

16024. De la ſainteté du Roi Clovis, avec les preuves & les autorités, & un Abrégé de ſa Vie; par Jean SAVARON, Lieutenant-Général de Clermont.

Ce Livre eſt imprimé avec les *Annales* de Belleforeſt: *Paris,* 1621, *in-fol.*

Le même Livre: *Paris,* Juilleron, 1622, *in*-4.

☞ Le même Ouvrage ſe trouve encore imprimé dans le *Plan de l'Hiſtoire de la Monarchie Françoiſe* de l'Abbé Lenglet, *tom. I.* à la fin: ci-devant, N.° 15630.

Voyez la *Méth. hiſt.* de Lenglet, *in*-4. *tom. IV. p.* 49. Savaron fait un détail des actions du Roi Clovis, & des actes de juſtice & de ſainteté qu'il a faits avant & après ſa converſion. Il a grande foi aux miracles de la ſainte Ampoule, des Fleurs de Lys & autres. Son but eſt de montrer que notre premier Roi Chrétien a été Saint; & il exhorte le Roi (Louis XIII.) à le faire reconnoître pour tel. Cet Ouvrage, qui eſt fort ſingulier, étoit devenu rare. L'Auteur en a laiſſé pluſieurs autres, qui ſont ſçavans & eſtimés. Il eſt mort en 1622.]

16025. Clovis, ou la France Chrétienne: Poëme héroïque de Jean DESMAREST, Sieur de Saint-Sorlin, de l'Académie Françoiſe: *Paris,* 1657, *in*-4. [belle Edition, avec figures de Chauveau]: *Leyde,* Elzévier, 1657, *in*-12. *Paris,* 1666, *in*-12. Troiſième Edition augmentée: *Paris,* 1673, *in*-8.

☞ Cette dernière Edition eſt aſſez jolie, & il y a des figures de Chauveau à la tête de chaque Chant, qui ſont bien gravées.]

L'Auteur eſt mort en 1676. Son Poëme n'eſt qu'un Roman, & un mauvais Roman, ſelon les *Mémoires de Trévoux, Avril* 1714, *p.* 592. « Il a été loué des amis » de l'Auteur. Chapelain en loue la diverſité & l'agrément; le Père Mambrun, l'invention & l'induſtrie; » les autres, la beauté des deſcriptions & les ornemens » du Poëme. Mais M. de Furetiere témoigne que c'eſt » un Poëme fait à la hâte, & M. Deſpréaux dit, qu'il » eſt ennuyeux à la mort. L'ordonnance a déplu à beaucoup de connoiſſeurs, qui cherchent la régularité; » d'autres ont trouvé à redire au ſtyle. Les avis qu'il reçut, ou ceux qu'il prit de lui-même, ont produit un » nouveau Poëme; car les changemens & les additions » qu'il fit à ſon propre Ouvrage, ſont ſi conſidérables, » qu'il n'eſt preſque plus reconnoiſſable dans la moitié » du Poëme qui parut en 1673 ». Baillet, tom. IX. des *Jugemens des Sçavans, pag.* 69. La troiſième Edition ne contient que vingt Livres, au lieu qu'il y en avoit vingt-ſix dans les précédentes; elle eſt cependant augmentée de pluſieurs endroits inſérés dans les autres Livres.

☞ *Voyez* Baillet, *Jug. des Sçavans, in*-4. *tom. IV. pag.* 293. = Le Père Niceron, *tom. XXXV. pag.* 151. = *Mém. de Trév. Avril* 1714. = *Biblioth. Françoiſe, tom. XVII. pag.* 434.]

16026. Conſidérations de Michel DE MAROLLES, Abbé de Villeloin, ſur le Poëme Epique de Clovis.

Ces Conſidérations ſont imprimées à la *pag.* 129 de ſes *Préliminaires ſur les Œuvres de Virgile,* traduits en vers: *Paris,* 1673, *in*-4. L'Abbé de Marolles dit ici fort judicieuſement, qu'il ne voit point que pour faire un Poëme héroïque, il faille compoſer un Roman en vers, à l'occaſion des fables & des fictions que Deſmareſt a fait entrer dans le ſien.

16027. Mſ. Clovis: Poëme où l'on fait voir l'Etabliſſement du Royaume de France, & la Converſion des François; par Antoine

Digitized by Google

Houdar DE LA MOTTE, de l'Académie Françoiſe.

Ce Poëme eſt conſervé entre les mains de l'Auteur, au rapport des *Mémoires de Trévoux*, *Avril*, 1714, *pag.* 592. Comme cet Auteur connoît bien les défauts des Poëmes Epiques qui ont paru en notre Langue, on doit eſpérer qu'il les aura ſoigneuſement évités. La raiſon qu'il rapporte du peu de ſuccès que ces ſortes d'Ouvrages ont eu, eſt que les Auteurs de ces Poëmes ont prodigué mal-à-propos le merveilleux, en diſtribuant les Anges & les Démons dans différens partis, comme fait Homere, qui diſtribue ſes Dieux & ſes Héros entre les Grecs & les Troyens. De plus, la langueur & tous les autres vices de la verſification, comme les métaphores forcées, les jeux de mots puérils, ſouvent un ſtyle froid & proſaïque; tous ces défauts joints à l'uniformité fatigante de la rime, ont jetté les Lecteurs dans l'ennui, & leur ont fait tomber le Livre des mains. Ainſi ces Poëmes ont dû tomber, puiſque leur objet étoit de plaire, & qu'ils ont ennuyé.

L'Auteur des Converſations ſur la Princeſſe de Clèves, Converſation ſeconde, en rend une autre raiſon. » Nos François (dit-il) qui ſe ſont mêlés de faire de » ces grands Poëmes, ne ſe ſont pas beaucoup acquis de » gloire par là, & y ont au contraire tous échoué. Je » me ſuis quelquefois demandé à moi-même, ſi on ne » leur a point fait d'injuſtice; & j'ai jugé que non, par » la raiſon que quoique leurs Poëmes ſoient écrits dans » toutes les règles que les Maîtres ont propoſées, & » quoique leurs fictions ſoient ingénieuſes, & leurs ex- » preſſions belles & nobles, il eſt vrai auſſi que tout » cela n'eſt point appuyé ſur la vérité, qui ſeule peut ſa- » tisfaire l'eſprit, ou du moins ſur la vraiſemblance.

☞ Cet Ouvrage ne paroît pas avoir été exécuté. M. de la Motte eſt mort en 1731.]

16028. ☞ Clovis, Poëme dédié au Roi; (par M. LIMOJON DE SAINT-DIDIER): *Paris*, 1725, *in*-8.

Ce n'eſt que la première partie, que l'Auteur a donnée pour preſſentir le goût du Public : la ſuite n'a pas été imprimée.]

16029. ☞ Lettre ſur le nouveau Poëme de Clovis; par M. P. V. D. G. (Magdelaine POISSON, veuve DE GOMEZ): *Paris*, 1725, *in*-8.]

16030. ☞ Clovis, Poëme héroïque, avec des Remarques; par M. LE JEUNE : 1763, *in*-12. 3 vol.]

16031. ☞ Clodoveo triunfante, Tragedia: *Fiorenza*, 1644, *in*-4.]

16032. Vie de Clovis; par MODESTE de ſaint Amable.

Cette Vie eſt imprimée au tom. I. de ſa *Monarchie ſainte*, *pag.* 1 : *Clermont*, 1671, *in-fol.*

16033. Mſ. Parallele de Clovis I, Roi des François, & de Théodoric I, Roi des Oſtrogoths, contre le P. Daniel, Jéſuite; par François DE CAMPS, Abbé de Signy.

Ce Parallele [étoit] conſervé au tom. II. des Remarques de l'Auteur ſur quelques Hiſtoriens de France, dans ſon Cabinet; [& eſt aujourd'hui dans la Bibliothèque de M. de Béringhen.]

☞ Joan. Dan. SCHOEPFLINI illuſtres ex Clodovæi hiſtoria controverſiæ.

A la ſuite de l'Ouvrage indiqué ci-devant, N.° 16000.]

16034. ☞ Diſſertation ſur pluſieurs circonſtances du Règne de Clovis, & en particulier ſur l'antiquité des Monnoies de nos Rois & de celles qui portent le nom de Soiſſons, qui a remporté le prix dans l'Académie Françoiſe de Soiſſons en 1738; par M. l'Abbé LEBEUF : *Paris*, 1738, *in*-12. de 100 pages.

Voyez l'*Extrait au Journal de Verdun*, *Févr.* 1739. = Les *Obſervations ſur les Ecriv. modernes*, *Lettr.* 217. = *Journ. des Sçav. Juin*, 1739. = *Merc. Octobre*, 1738.]

16035. ☞ Diſſertations ſur le Règne de Clovis; par M. RIBAUD DE ROCHEFORT : 1741, *in*-8.

Il y a quatre Diſſertations. *Voyez* les *Mém. de Trév. Mai* 1742. = *Journ. des Sçav. Mars* 1742. = *Obſerv. ſur les Ecriv. modernes*, *Lettr.* 415.]

16036. ☞ Mémoire ſur la politique de Clovis; par M. le Duc DE NIVERNOIS, 1746. *Mém. de l'Académie des Inſcript. tom. XX. pag.* 147.

L'Auteur y ſuit ce Prince dans tous ſes projets. Il fait voir que c'étoit un de ces génies profonds qui par des combinaiſons ſuivies alloit à ſon but, & qu'il étoit auſſi grand politique que grand conquérant. Il faut confronter cette Diſſertation avec les Livres IV & V. de l'Hiſtoire de la Monarchie Françoiſe, par M. l'Abbé du Bos, & avec le P. Daniel.]

16037. ☞ Mſ. Vie de Clovis I. Fondateur de la Monarchie Françoiſe; par M. l'Abbé MOREAU, Chanoine d'Auxerre, & de la Société Littéraire de cette Ville.

Cet Ouvrage eſt entre les mains de l'Auteur. Il en a lu différentes portions dans pluſieurs Aſſemblées particulières & publiques de ſa Société. L'Ouvrage eſt diviſé en trois parties. 1.° Une Introduction, où l'on traite du Gouvernement des Romains dans les Gaules, des Peuples barbares qui en étoient voiſins, & principalement des Francs, conſidérés comme les deſcendans de ces mêmes Germains dont Céſar & Tacite ont décrit les mœurs. 2.° La Vie de Clovis, que l'Auteur repréſente, non comme Conquérant, mais uni aux Romains, & entretenant une étroite correſpondance avec leurs Empereurs : les Gaulois étoient une Nation amie, qui le choiſit pour Maître à certaines conditions. M. l'Abbé Moreau termine cette partie par l'expoſé du Gouvernement Franc, qui alla, ſelon lui, de pair avec le Gouvernement Romain, pendant cent ans, & prit enſuite le deſſus : il y rapporte l'origine de notre Droit public. 3.° Enfin pluſieurs Diſſertations, pour appuyer par des preuves & des raiſonnemens, divers points avancés dans les deux premières parties.]

16038. Excerpta ex Appendice ad Marcellini Comitis Chronicon, ab anno 551, ad annum 557.

Ces Extraits ſont imprimés dans du Cheſne, au tom. I. de ſon *Recueil des Hiſtoriens*, *pag.* 217. La Chronique du Comte Marcellin a été imprimée pluſieurs fois à la ſuite de celle d'Euſèbe; elle finit à la quatrième année de l'Empire de Juſtinien, c'eſt-à-dire en 534 de Jeſus-Chriſt. Un Anonyme fort ancien l'a continuée; mais Onuphre Panvinius a ajouté dans ſon Edition à cette Chronique la continuation, ſans en avertir le Lecteur, de ſorte que l'un & l'autre a paſſé long-temps pour être du même Auteur. Le Père Sirmond a donné cette continuation plus ample en 1619, ſur un Manuſcrit de du Tillet.

☞ Eadem Excerpta.

Dans le *Recueil des Hiſtoriens de France*, par Dom Bouquet, *tom. I. pag.* 640.]

Digitized by Google

16039. Chronicon rerum Francicarum, à Valeriani principatu ad XXV. Imperii Juſtiniani annum mortemque Chlotarii prioris deductum; auctore Adriano VALESIO, Hiſtoriographo Regio.

Cette Chronique eſt imprimée après la Préface du tom. I. de ſon *Hiſt. Franc. Pariſiis*, 1646, *in-fol.* C'eſt ſur cette Chronique qu'il a compoſé le premier tome de ſon Hiſtoire.

16040. Fragmenta de veterum Francorum moribus & rebus geſtis à Conſtantino Magno uſque ad Clodoveum I. ejuſque liberos: ex CONSTANTINI ipſius Conſtitutione, LIBANIO Sophiſta, PRISCO Rhetore, JORNANDE, PROCOPIO, AGATHIA, MENANDRO Protectore, & aliis.

Ces Fragmens vont juſqu'en 561; ils ſont imprimés dans du Cheſne, au tom. I. de ſon *Recueil des Hiſtoriens de France*, [& dans celui des Bénédictins, tom. I. & II.]

16041. Gothicarum rerum Scriptores, PROCOPIUS, AGATHIAS, JORNANDES, & alii: *Baſileæ*, Froben, 1532, *in-fol.*

Iidem, ſtudio Bonaventuræ Vulcanii: *Lugduni-Batavorum*, 1618, *in*-8.

Iidem, ſtudio Hugonis Grotii: *Amſtelodami*, 1655, *in*-8.

Hiſtoire générale des Goths, traduite du Latin de JORNANDES; [par Jean Drouet de Maupertuis]: *Paris*, Barbin, 1703: *Amſterdam*, 1703, *in*-12.

Ces Hiſtoriens ſont réimprimés dans le tom. I. du *Recueil* de Muratori: *Milan*, 1723, *in-fol.* 27 vol. Jornandès, avec les corrections de Joſeph-Antoine SAXIUS; Procope, avec une explication des noms & des mots gothiques, Vandales & Lombards, par Hugues GROTIUS; & Agathias, traduit du Grec par le même.

16042. ☞ Excerpta ex JORNANDIS, PROCOPII, AGATHIÆ, MENANDRI Protectoris, & Theophylacti SIMOCATTÆ Hiſtoriis, de Francis.

Dans le *Recueil des Hiſtoriens de France*, par Dom Bouquet, tom. II. *pag.* 21-74.]

Procope, Auteur Grec, qui n'avoit pas encore achevé ſon Hiſtoire anecdote l'an 562, a beaucoup parlé des François dans cette Hiſtoire & dans celle de la Guerre des Goths; il y rapporte même pluſieurs faits ou circonſtances qui ne ſe trouvent pas dans nos Hiſtoriens. Agathias, qui vivoit ſous l'Empire de Juſtinien, dans le VIe ſiècle, a écrit d'un ſtyle fleuri l'Hiſtoire de ſon temps, comme a fait Jornandès, Archevêque de Ravenne, [au VIe ſiècle. Ménandre fleuriſſoit en 598, & Théophylacte Simocatte au commencement du VIIe ſiècle.] Ces Hiſtoriens rapportent bien des particularités qui concernent notre Hiſtoire, & qu'on ne voit point dans nos Auteurs.

☞ Jornandès qui étoit Goth, fait paroître beaucoup de partialité pour ſa Nation, qu'il élève par deſſus toutes les autres. Il n'y a de Simocatte, Auteur Grec, qu'un ſeul paſſage qui regarde les François. C'eſt au ſujet d'une Ambaſſade envoyée à Conſtantinople, vers l'Empereur Maurice, par un Roi de France qu'il nomme Thierry; en quoi il s'eſt viſiblement trompé, dit Dom Bouquet: ce Roi étoit Childebert II. fils de Sigebert.]

16043. Hieronymi RUBEI, Ravennatis, Hiſtoria de Gothis & Longobardis.

Cette Hiſtoire eſt imprimée au Livre X. de ſes *Hiſtoires de Ravenne*: *Venetiis*, 1572, *in-fol.*

16044. Vie du bienheureux Childebert, Roi de France; par MODESTE de S. Amable.

Cette Vie eſt imprimée au tom. I. de ſa *Monarchie ſainte*, *pag.* 62: *Clermont*, 1671, *in-fol.*

16045. Hiſtoire & Chronique de Clotaire I. Roi de France, & de ſainte Radegonde ſon Epouſe, Fondatrice du Monaſtère de Sainte-Croix de Poitiers; par Jean BOUCHET, Procureur à Poitiers: *Poitiers*, 1527, *in*-4.

☞ Le principal but de Bouchet eſt d'écrire la Vie de ſainte Radegonde. Ce qu'il dit de Clotaire n'eſt que relatif à ſon ſujet. La Chronique & la Généalogie qu'il en donne ſont fort courtes. Il le fait deſcendre des Troyens, & c'eſt le ſentiment qu'il a ſuivi dans tous ſes Ouvrages. Il a diviſé celui-ci en quatre Livres, dans leſquels il parle de l'origine de ſainte Radegonde, de ſa façon de ſe gouverner quand elle fut mariée, de ſon entrée en religion après la mort de ſon mari, & des miracles qu'elle opéra pendant ſa vie & après ſa mort. Elle étoit petite-fille de Bazin, Roi de Turinge, dont la femme vint épouſer le Roi Childéric. Tout le monde ſçait combien les Hagiographes ont ſervi à débrouiller pluſieurs points de notre Hiſtoire & à en fixer les dates; il ne faut cependant pas les ſuivre aveuglément. Le dernier Livre contient les faits & geſtes des enfans du Roi Clotaire.]

☞ ON peut voir encore pour l'Hiſtoire de Clotaire I. la Preuve de l'Hiſtoire du (prétendu) Royaume d'Yvetot, par Jean Ruault: = La Vie de S. Médard, Evêque de Noyon, rapportée dans le *Spicilège* de d'Achery, *tom. II. pag.* 70.]

16046. Hiſtoire de France, depuis la Monarchie Françoiſe dans les Gaules, avec des Notes hiſtoriques & des Diſſertations ſur divers points de cette Hiſtoire; par Gabriel DANIEL, Jéſuite: *Paris*, Aniſſon, 1696, *in*-4.

Ce volume ne contient que l'Hiſtoire de Clovis I. & de ſes Enfans.

☞ C'eſt la première Edition du Père Daniel. Ce Volume eſt unique, & n'a point été ſuivi du reſte de ſon Hiſtoire de France, qui ne parut entière qu'en 1713, en trois volumes *in-fol.* Dans celui-ci, le Père Daniel fait ſeulement l'Hiſtoire de Clovis & de ſes quatre fils, & il l'accompagne de Notes & de Chronologies. On trouve à la tête de ce Livre une Préface qui eſt beaucoup plus courte, & différente en quelques endroits de celle qui ſe trouve dans les Editions ſuivantes. Cette Préface eſt ſuivie d'une Carte de l'ancienne France, faite pour le règne de Clovis & de ſes Enfans, qui, lorſqu'elle parut, fournit matière à pluſieurs critiques. Viennent enſuite les règnes de Clovis & de ſes Enfans, juſqu'à la mort de Clotaire, en 562. Ce morceau eſt le même que dans les Editions ſuivantes, à quelques legers changemens près, & à l'exception d'une partie des Notes & des étymologies qui ne ſe trouvent que dans celle-ci.

A la fin de ce premier Volume on trouve huit Diſſertations. Les deux premières, qui concernent le Fondateur de la Monarchie Françoiſe dans les Gaules, & la dépoſition du Roi Childéric, forment les deux premiers articles de la Préface hiſtorique, qui ſe trouve à la tête des Editions ſuivantes, & ſont les mêmes, à quelques différences près. A l'égard des ſix dernières, elles ne ſe trouvent pas dans les dernières Editions. Ainſi voilà

Digitized by Google

bien des motifs qui devroient faire rechercher celle-ci, même à ceux qui poſsèdent les autres.]

16047. ☞ Hiſtoire de la Vie & des Ecrits de Chilpéric I. par Dom Antoine RIVET, Bénédictin.

Dans l'*Hiſt. Littér. de la France, tom. III. pag.* 338-343.]

16048. Epiſtola ſancti GERMANI, Pariſienſis Epiſcopi, ad Brunichildem Reginam, ut Sigibertum I. Regem revocet à conſilio belli quod (Childerico) fratri ſuo inferebat.

Cette Lettre eſt imprimée dans Labbe, au tom. V. de ſon *Recueil des Conciles, pag.* 923. S. Germain eſt mort en 576. Sa Lettre eſt auſſi *pag.* 343 de ſes *Œuvres : Paris, 1699, in-fol.*

16049. MARII, Aventicenſis, ſeu Lauſanenſis Epiſcopi, Chronicon, à tempore quo Proſper Aquitanus deſiit, uſque ad annum Chriſti 581, ex pervetuſto Codice nunc primùm in lucem editum.

Cette Chronique eſt imprimée dans du Cheſne, au tom. I. de ſa *Collection des Hiſtoriens de France, p.* 210. Cet Auteur, ſelon le Père Chifflet, a ſouſcrit en 585 au Concile de Mâcon.

☞ On trouve encore cette Chronique dans le *Recueil des Hiſtoriens de France* de D. Bouquet, tom. II. *pag.* 12.]

* Marius, qui étoit Bourguignon, ne parle guères que de ceux de ſa Nation, & il rapporte ſeulement ſur les François, les irruptions qu'ils ont faites juſqu'au temps où ils ſubjuguèrent la Bourgogne.

Il y a dans cette Chronique des faits dérangés de leur place, contre l'intention de l'Auteur; par exemple, on y met la mort de Totila, Roi des Goths, dans la douzième année après le Conſulat de Baſile, Indiction première, c'eſt-à-dire l'an 553, quoique cette mort ſoit certainement arrivée l'an 551. On y met la mort de Tija, ſucceſſeur de Totila, l'an 554, qui fut tué en 552. Celle de Théobalde, fils du Roi Théodebert, dans la quatorzième année après le Conſulat de Baſile, c'eſt-à-dire l'an 555; & Eric fait périr Bucélin en ce temps-là; mais il avoit été taillé en pièces avec tous ſes gens, l'an 553. Enfin, l'an 556 on fait reparoître dans cette Chronique une armée de François, qui remportent d'abord de grands avantages ſur les Romains, & qui ſont enſuite défaits, & perdent tout ce que le Roi Théodebert avoit conquis en Italie; ce qui eſt manifeſtement la même expédition que celle que fit Bucélin en 553, & qui fut ſuivie de ſa défaite. Il eſt sûr que depuis l'an 556 il ne ſe trouve plus rien dans cette Chronique, ou du moins très-peu de choſes en ce qui concerne les François, qui ne convienne avec la plus exacte Chronologie, ou avec les meilleurs monumens de l'Hiſtoire. *C'eſt le jugement qu'en porte M. l'Abbé de Longuerue, dans ſon Introduction à l'Hiſtoire de France.*

Le même dit enſuite que ſur les années de Juſtinien & de Tibere, il ne faut point y avoir d'égard, parce-qu'elles y ſont mal placées, mais à l'Indiction commençant au premier jour de Septembre, & anticipant l'année Conſulaire ou Romaine de quatre mois. Selon cette méthode Sigebert a été tué, & Childebert ſon fils lui a ſuccédé en la neuvième Indiction. Mérovée, fils de Chilpéric, eſt mort ſur la fin de l'an 577, en la onzième Indiction, & la Reine Auſtregiſile, femme de Gontran, eſt morte en la quatorzième Indiction, l'an 580, où la quatorzième Indiction commence le premier jour de Septembre; & ce Chronologue ajoute que cette année-là l'Indiction finiſſoit au dernier jour d'Août.]

— FREDEGARII Excerpta ex Chronica ſeu Hiſtoria Francorum Gregorii, Turonenſis Epiſcopi, ab initio Monarchiæ ad mortem Childerici, anno 584.

J'indique ici cet Abrégé de Frédegaire, pour ſuivre la méthode que je me ſuis preſcrite de ranger les Hiſtoires de ce chapitre, ſelon l'ordre des années où elles finiſſent; mais comme c'eſt auſſi l'Abrégé de Grégoire de Tours, je le place après, quoique cet Abrégé ne finiſſe pas avec cette Hiſtoire.

16050. ☞ Ex Libro Pauli Diaconi Emeritenſis, &c.

Cet Extrait regarde l'an 587, & ſe trouve dans le *Recueil* de D. Bouquet, *tom. II. pag.* 706. On trouve devant & après pluſieurs morceaux ſur les Rois Goths d'Eſpagne, qui ont été pendant long-temps maîtres d'une partie des Gaules.]

16051. Sancti Florentii GREGORII, Epiſcopi TURONENSIS, Hiſtoriæ Francorum Libri decem, ab orbe condito ad annum 595, (aut potiùs 591.)

Cette Hiſtoire eſt imprimée avec ſes *Œuvres*, par les ſoins de Guillaume Parvi : *Pariſiis*, 1512, 1521, *in-fol.*

Iidem, ad Codices manuſcriptos Bibliothecæ ſancti Martini Turonenſis, curâ Guillelmi Morelli emendati : *Pariſiis*, ejuſdem Morelli typis, 1561, *in*-8.

Iidem, juxta veterem Codicem ſancti Nazarii in Lorichem, edita ſtudio Matthiæ Flaccii Illyrici, qui & Præfationem adjecit : *Baſileæ*, 1568, *in*-8.

Iidem. Accedit Liber undecimus, ſive Appendix ab alio quopiam Gregorio Turonenſi adjectus.

Ces onze Livres ſont imprimés dans l'*Hiſtoire Chrétienne* de Laurent de la Barre : *Pariſiis*, 1583, *in-fol.*

Iidem, quibus non ita pridem adjectus eſt Liber undecimus centum & decem annorum Hiſtoriam continens; alio quopiam auctore. His Appendicem ad Gregorium ante quingentos circiter annos concinnatam, aliaque nonnulla ejuſdem ſæculi & argumenti Opuſcula nondum edita attexuimus. Ex Bibliotheca Laurentii Bochelli : *Pariſiis*, du Foſſé, 1610, *in*-8.

On a joint à la fin de cette Edition, des variétés de Leçons, tirées du Manuſcrit d'Antoine Loiſel.

Iidem, cum Libro undecimo, ſeu Appendice Hiſtoriæ Francorum Supplementi loco; ab alio quopiam Gregorio Turonenſi adjecto.

Ces onze Livres ſont imprimés dans la *Bibliothèque des Pères*, de l'Edition de Cologne, part. 2, tom. VI. *pag.* 417, & de celle de Lyon, tom. XI. *pag.* 707. Le onzième Livre finit en 768, & contient la Chronique de FRÉDEGAIRE.

Iidem Libri decem, nunc primùm è Palatino aliiſque Codicibus manuſcriptis paſſim emendati.

Ces dix Livres ſont imprimés dans Freher, part. 2, de ſon *Recueil des Hiſtoriens de France, pag.* 1.

Iidem, nunc tandem poſt editiones omnes, ope quinque vetuſtiſſimorum Codicum manuſcriptorum diligenter ac ſeriò emendati.

Ces Livres ſont imprimés dans du Cheſne, au tom. I. de ſon *Recueil des Hiſtoriens de France, pag.* 251.

Digitized by Google

Hiſtoriæ Francorum Eccleſiaſticæ Libri decem; auctore ſancto Florentio GREGORIO, Epiſcopo Turonenſi, necnon FREDEGARII Scholaſtici Epitome & Chronicon, cum ſuis Continuatoribus & aliis antiquis Monumentis, ad Codices manuſcriptos & veteres editiones collati, emendati & aucti, atque Notis & Obſervationibus illuſtrati à Domno Theodorico Ruinart, Benedictino, è Congregatione ſancti Mauri: *Pariſiis*, Muguet, 1699, *in-fol.*

☞ Cette Edition de Grégoire de Tours, par Dom Ruinart, ſe trouve en entier, & avec quelques nouvelles Notes, dans le *Recueil des Hiſtoriens de France*, de Dom Bouquet, *tom. II. pag.* 74.]

Saint Grégoire de Tours eſt mort en 595. Il n'a pas compoſé dans le même temps les dix Livres de ſon Hiſtoire : il fit d'abord les ſix premiers; il leur ajouta, pour achever ſon Hiſtoire, les quatre ſuivans, comme il le dit lui-même au commencement du ſeptième. Il eſt le premier Hiſtorien François, ou Sujet des Rois de France; ceux qui ont écrit avant lui étant Etrangers.

Cet Auteur doit être regardé comme ſçavant pour ſon temps. Son Hiſtoire eſt écrite d'un ſtyle rude & groſſier, mais ce défaut vient du génie de ſon ſiècle; ſa ſincérité & ſa naiveté éclatent par tout dans ſes Ouvrages. S'il rapporte des choſes extraordinaires, & s'il paroît trop crédule, principalement lorſqu'il s'appuie ſur le témoignage des Anciens, ou ſur le bruit des vieilles Traditions, c'eſt plutôt l'effet de ſa ſimplicité, qu'un défaut de ſincérité; car en toutes occaſions il en donne des preuves, ſur-tout quand il raconte ce qu'il a vu ou entendu; & ſon témoignage doit être alors de grand poids.

Sans ſon ſecours les commencemens de notre Hiſtoire ſeroient preſque entièrement inconnus. Il eſt vrai qu'il omet pluſieurs faits qui ſe trouvent ailleurs; mais auſſi il en rapporte un grand nombre, qui ne ſe trouvent pas dans les autres Hiſtoriens. Il mérite du moins cette louange, de n'avoir pas donné dans les fables, quand il traite de l'origine des François, comme ont fait tous ceux qui ont écrit depuis lui.

La Popelinière aſſure que les Manuſcrits de cette Hiſtoire, qu'on a en Allemagne, diffèrent beaucoup de ceux qui ſont en France, leſquels ſont plus amples. M. de Valois, dans la Préface de ſon *Hiſtoire de France*, & le Père le Cointe, dans le tom. I. de ſes *Annales Eccleſiaſtiques*, ſous l'année 417, parlent amplement des Manuſcrits de cette Hiſtoire, qu'ils croient, après du Cheſne, être fort corrompus & altérés. Dom Thierry Ruinart fait auſſi mention dans ſa Préface de dix Manuſcrits dont il s'eſt ſervi, & répond aux critiques de ces deux ſçavans Perſonnages.

Guillaume Parvi, ou le Petit, a le premier publié l'Hiſtoire de France de Grégoire de Tours; il ſe trompe lorſqu'il marque qu'elle finit en l'année de Jeſus-Chriſt 595; elle ne va que juſqu'en 591. Des Sçavans lui reprochent de ne l'avoir pas plus épargnée que celle d'Aimoin & la Chronique de Sigebert, qu'il a auſſi donnée au Public, avec beaucoup d'additions. Sigebert en a été purgé dans l'Edition d'Aubert le Mire, & Aimoin dans celle de du Cheſne, ſur la foi des Manuſcrits. Pour Grégoire de Tours, dit le Père le Cointe, ſous l'année 555, num. 101, quoiqu'il ait été ſouvent imprimé, il eſt toujours demeuré dans le même état où l'a publié Guillaume Parvi; c'eſt-à-dire, chargé d'additions & le ſtyle changé; car il eſt trop élégant pour être attribué, tel qu'il eſt aujourd'hui, à Grégoire de Tours, qui avoue lui-même qu'il ne ſçavoit pas les règles de la Grammaire. Le Père Ruinart a répondu aux plaintes que fait ici le Père le Cointe. Son Edition, qui a été faite ſur dix Manuſcrits & ſur toutes les Editions précédentes, eſt la meilleure & la plus exacte; il y a rétabli le titre ſur l'autorité des Manuſcrits. Sa Préface eſt très-ſçavante & très-curieuſe.

☞ *Voyez* ſur Grégoire de Tours, Lenglet, *Méth. hiſt. in-4. tom. IV. pag.* 48. = Sorel, *pag.* 282. = *Bibl. Harley. tom. II. pag.* 512. = Le Gendre, *tom. II. p.* 40. = *Recueil des Hiſtoriens de France, tom. II. Préf. pag.* 5 & 75. = *Hiſt. des Hiſt. pag.* 426. = *Diſſert. ſur l'Hiſt. de Paris, tom. I. pag.* 55 : *tom. III. pag.* 16. = *Journ. des Sçav. Juin*, 1699. = *Diſc. prélim. de l'Hiſt. de* du Bos, *p.* 27. = *Annal. Eccl. Francor. tom. I. p.* 47 & 685 : *tom. II. pag.* 3 & 264.]

L'Hiſtoire de France écrite par GRÉGOIRE de Tours, traduite par Claude Bonnet, Gentilhomme de Dauphiné: *Paris*, 1610, *in*-8.

Adrien d'Amboiſe, Maître des Requêtes, juſtifie cet Auteur dans la longue Préface qui eſt au-devant de cette Traduction, contre les accuſations de Flaccius Illyricus; mais il l'abandonne ſur le ſujet des deux ſaints Denys.

☞ Cette Préface a été imprimée ſéparément avec une autre Pièce, ſous le titre de *Deux Traités de ce temps, &c. Paris*, Huby, 1614, *in*-8. de 46 pages.]

La même Hiſtoire, traduite par Michel de Marolles, Abbé de Villeloin, avec ſes Remarques : *Paris*, Léonard, 1668, *in*-8. 2 vol.

☞ Le ſecond Volume eſt intitulé : « La ſeconde » partie des Hiſtoires de S. Grégoire, Evêque de Tours, » contenant ſes Livres de la gloire des Martyrs & des » Confeſſeurs, avec les quatre Livres de la Vie de ſaint » Martin, & celui de la Vie des Pères, de la traduction » de M. DE MAROLLES, Abbé de Villeloin, avec des » Remarques & la Vie de S. Grégoire : *Paris*, Léonard, 1668.]

Les bons connoiſſeurs ne feront peut-être pas plus de grace à cette Traduction, qu'à toutes les autres de ce fameux Traducteur, qui a fait paroître dans cette occupation plus de travail que de capacité & d'exactitude.

1052. Interpolationes Hiſtoriæ Francorum Gregorianæ, à Carolo LE COINTE obſervatæ.

Ces Remarques ſont imprimées au tom. II. de ſes *Annales Eccléſiaſtiques*, ſous l'année 595, num. 42 & ſuivans. Le Père le Cointe y donne une critique exacte des ſix premiers Livres de Grégoire de Tours, les plus maltraités par Guillaume Parvi, qui les a donnés fort corrompus; car non-ſeulement on a ajouté à ſon Hiſtoire pluſieurs choſes ſuppoſées; mais encore on a changé en pluſieurs endroits ſon ſtyle, ſous prétexte de le rendre plus élégant. Le Père le Cointe a conféré avec ſoin ces ſix premiers Livres avec divers anciens Manuſcrits, & a remarqué toutes les additions qui y ont été faites. *Journal des Sçavans, du* 22 *Novembre* 1666.

1053. De ſancti Gregorii, Epiſcopi Turonenſis, Operibus necnon variis Editionibus; auctore Theodorico RUINART, Benedictino, è Congregatione ſancti Mauri.

Ces Obſervations ſont imprimées dans la Préface de ſon Edition des *Œuvres de ce Saint : Pariſiis*, 1699, *in-fol.*

1054. Mſ. Gregorius Turonenſis ampliſſimis Notis illuſtratus, ab Ægidio BUCHERIO, è Societate Jeſu.

Ces Notes ſont conſervées dans la Bibliothèque du Collége de Tournay, comme je l'ai appris de M. de Vatcant. Gilles Boucher eſt mort en 1665.

1055. Antonii Dadini ALTESERRÆ, U. J. D. Notæ & Obſervationes in decem Libros Hiſtoriæ Francorum beati Gregorii, Turo-

Digitized by Google

nenſis Epiſcopi, & Supplementum Fredegarii : *Toloſæ*, 1679, *in*-4.

D'Hauteſerre eſt mort en 1682. Ses Obſervations ne contiennent rien de conſidérable.

☞ Elles ſervent ou à éclaircir le texte, ou à faire connoître les uſages du temps & les perſonnes dont parle Grégoire de Tours, ſur leſquelles il ne s'eſt pas aſſez expliqué. L'Auteur eſt mort à plus de 80 ans.]

16056. Mſ. Remarques critiques ſur la Préface & les Notes du Père Ruinart, jointes à l'Edition des Ouvrages de Grégoire de Tours, & de la Chronique de Frédegaire, & ſur l'onzième article du vingt-ſixième chapitre du ſecond livre de la Diplomatique du Père Mabillon ; par François DE CAMPS, Abbé de Signy.

Ces Remarques [étoient] conſervées au tom. I. des Remarques de l'Auteur ſur quelques Hiſtoriens de France, dans ſon Cabinet, [& ſont aujourd'hui dans la Bibliothèque de M. de Béringhen.]

16057. ☞ Excerpta ex GREGORII Turonenſis Opuſculis.

Dans le *Recueil des Hiſtoriens de France*, par Dom Bouquet, *tom. II. pag.* 465.]

16058. ☞ FORTUNATI, Pictavienſis Epiſcopi, Carmina hiſtorica.

Dans le même Volume, *pag.* 472.]

16059. ☞ Quædam Epitaphia vetera.

Au même endroit, *pag.* 531.]

16060. ☞ Diſſertations ſur pluſieurs points de l'Hiſtoire des Fils de Clovis I. par M. l'Abbé (J. B. Paſchal) FENEL, & M. Gouye DE LONGUEMARE ; qui ont remporté le premier & le ſecond prix à l'Académie de Soiſſons en 1743 : *Paris*, Chaubert, 1744, *in*-12.

La première de ces deux Pièces, qui ſont intéreſſantes, porte le titre de *Diſſertation ſur la conquête de la Bourgogne, &c.*]

16061. ☞ Diſſertation ſur pluſieurs points de l'Hiſtoire des Enfans de Clovis I. & ſur quelques uſages des Francs, qui a remporté le prix dans l'Académie Françoiſe de Soiſſons, en 1741.

Voyez les *Diſſertations ſur l'Hiſtoire de Paris*, par M. l'Abbé (Jean) LEBEUF, *tom. III. ag.* 1-79 : (*Paris*, Durand, 1739-1743, *in*-12. 3 vol.]

Cette ſçavante & curieuſe Diſſertation eſt diviſée en quatre articles. Dans le premier, l'Auteur examine ſi les enfans de Clovis gouvernèrent eux-mêmes leurs Etats ; s'il y avoit des loix pour la tutelle des Princes mineurs, pour la Régence de leur Royaume, & ſur l'âge de leur Majorité. Dans le ſecond, ſi les frères de Clodomir s'emparèrent de ſes Etats avant le meurtre de ſes fils, & en quelle année. Dans le troiſième, il traite du droit qu'avoient les enfans de ſuccéder à leur père ; & dans le quatrième, de la chevelure des anciens Francs.]

16062. ☞ Divers Eclairciſſemens ſur l'Hiſtoire des Enfans de Clotaire I.

On les trouve dans la *Diſſertation ſur l'état du Soiſſonnois*; par M. Gouye DE LONGUEMARE : *Paris*, Chaubert, 1745, *in*-12.]

16063. Res geſtæ à ſancto Guntramno, Burgundiæ Rege ; ex Hiſtoria Eccleſiaſtica GREGORII, Epiſcopi Turonenſis, cum Commentario prævio.

Cette Vie eſt imprimée dans le *Recueil* de Bollandus, au 28 de Mars. Le Roi Gontran eſt mort en 592. Il étoit fils de Clotaire I. Roi de France.

16064. Vie de ſaint Gontran ; par MODESTE de S. Amable.

Cette Vie eſt imprimée au tom. I. de ſa *Monarchie ſainte*, *pag.* 127 : *Clermont*, 1671, *in-fol.*

16065. Vie du même ; par François GIRY.

Cette Vie eſt imprimée dans ſon *Recueil des Vies des Saints*, au 28 de Mars.

16066. Vie du même ; par Adrien BAILLET.

Cette Vie eſt imprimée dans ſon *Recueil des Vies des Saints*, au même jour.

16067. ☞ Hiſtoire de la Vie & des Réglemens de Gontran ; par Dom RIVET.

Dans l'*Hiſt. Littér. de la France*, *tom. III. pag.* 368.]

16068. ☞ Hiſtoire de Childebert II. par le même.

Dans le même Volume, *pag.* 397.]

16069. Excerpta ex Chronico JOANNIS Biclarienſis, Epiſcopi Gerundenſis.

Ces Extraits ſont imprimés dans du Cheſne, au tom. I. de ſon *Recueil des Hiſtoriens de France*, *pag.* 218. Cet Evêque eſt mort en 700. Il a fini la Chronique l'an 594 de Jeſus-Chriſt. Elle a été imprimée à Ingolſtad en 1600, par les ſoins de Caniſius. Elle a été auſſi intérée au tom. IV. des *Hiſtoriens d'Eſpagne*, au tom. II. des *Conciles d'Eſpagne*, du Cardinal d'Aguirre, & dans le *Tréſor des temps* de Joſeph Scaliger.

☞ Ce morceau commence en 585, ſous Clotaire II. & finit en 589. Il ſe trouve encore dans la *Collectio vet. ſcript.* de DD. Martenne & Durand, *tom. V. p.* 218, & dans le *Recueil des Hiſtoriens de France* de D. Bouquet, *tom. II. pag.* 21.]

16070. FRECULPHI, Epiſcopi Lexovienſis, Chronicorum Libri duo, ab orbe condito ad Francorum & Longobardorum regna : *Coloniæ*, Egenolphi, 1539, *in-fol.* Commelin, 1597, *in*-8.

Ces Livres ſont imprimés dans toutes les Editions de la *Bibliothèque des Peres*. L'Auteur eſt mort en 850 ; ſa Chronique finit vers l'an 606 de Jeſus-Chriſt ; il y dit peu de choſes de ce qui s'eſt paſſé dans les Gaules ; il s'étend davantage ſur ce qui s'eſt fait dans les autres Provinces de l'Empire Romain. Au jugement de Thomas Dempſter, cet Auteur eſt excellent : les noms propres ſont fort corrompus dans l'Edition de cette Chronique.

☞ *Voyez* Lenglet, *Méth. hiſtoriq. in*-4. *tom. III. pag.* 66, & *IV. pag.* 50. = *Hiſt. Littér. de la France*, *tom. V. pag.* 77.]

16071. Ad Marii Aventicenſis Chronicon Appendix incerti auctoris, ab anno 581, ad annum XL. Clotarii II.

Cette Appendice, qui finit en l'année 624 de Jeſus-Chriſt, eſt imprimée dans du Cheſne, au tom. I. de ſon *Recueil des Hiſtoriens de France*, *pag.* 216, [& dans celui de D. Bouquet, *tom. II. pag.* 19.] On peut croire que l'Auteur vivoit en 624.

16072. ☞ Hiſtoire de Clotaire II. par Dom RIVET.

Dans l'*Hiſt. Littér. de la France*, *tom. III. pag.* 541.]

Digitized by Google

16073. ☞ Ex ſancti ISIDORI HISPALENSIS Hiſtoria Gothorum, &c.

Ces Extraits commencent en 410, & finiſſent en 621. Ils ſe trouvent dans le *Recueil des Hiſtoriens de France*, de Dom Bouquet, *tom. II. pag.* 700. Il a cru devoir donner enſuite, comme du Cheſne, la Chronologie des Rois Goths d'Eſpagne, qui ont été maîtres d'une partie de ce qu'on appelle aujourd'hui le Languedoc, juſqu'au temps du Roi Pepin.]

16074. Fragmenta de Regum Francorum rebus piè geſtis, à Clodoveo I. uſque ad Dagobertum magnum Clotarii II. filium, excerpta ex Hiſtoriis ſeu Vitis Sanctorum qui eorumdem Regum tempore claruerunt.

Ces Fragmens comprennent l'Hiſtoire depuis 481 juſqu'en 628; ils ſont imprimés dans le tom. I. de du Cheſne, *pag.* 520. On trouve dans les Légendes dont ces Fragmens ſont tirés, pluſieurs traits d'Hiſtoires qui ſervent du moins à fixer les dates de notre Hiſtoire, & même à découvrir des faits qu'on ne trouve pas ailleurs.

☞ *Voyez* ces Extraits & les ſuivans augmentés, dans le tom. III. du *Recueil des Hiſtoriens de France*, par Dom Bouquet, *pag.* 369 & *ſuiv.*]

— Geſta Regum, &c.

Voyez ci-après, N.° 16119.

16075. Mſ. Partie d'Hiſtoire de France, contenant ce qui s'eſt paſſé du temps du Roi Dagobert, juſqu'en 630 : *in-fol.*

Cette Hiſtoire eſt conſervée dans la Bibliothèque du Roi, num. 9633 [2].

Geſta Dagoberti, Regis Francorum, qui obiit anno 638, ſcripta à Monacho Sandionyſiano.

Voyez ci-après, N.° 16105.

16076. Fragmenta de rebus geſtis Dagoberti I. ex Hiſtoriis ſeu Vitis ſanctorum Pontificum, Abbatum, & aliorum qui tunc præcipuè in Palatio, & aliis Regni partibus floruerunt.

Ces Fragmens ſont imprimés dans du Cheſne, au tom. I. de ſon *Recueil des Hiſtoriens de France, p.* 622.

☞ Ils ſe trouvent *pag.* 578, du tom. II. de Dom Bouquet, qui a mis enſuite : *Quidam Verſus de Dagoberto, pag.* 596.]

16077. Vie de Dagobert I. Roi de France; par MODESTE de S. Amable.

Cette Vie eſt imprimée au tom. I. de ſa *Monarchie ſainte, pag.* 30 : *Clermont*, 1671, *in-fol.*

16078. ☞ Hiſtoire de Dagobert I. par D. RIVET.

Dans l'*Hiſt. Littér. de la France, tom. III. pag.* 554.]

16079. ☞ Obſervations ſur une Médaille d'or de Dagobert I. trouvée à Marſeille. *Mercure, Mai*, 1727.]

16080. Gregorii Turonenſis Excerpta chronica; ex FREDEGARII Scholaſtici Hiſtoria Miſcella.

Ces Extraits ſont imprimés dans Freher, partie première de ſon *Recueil des Hiſtoriens de France, p.* 90.

Eadem Excerpta, ſeu Hiſtoriæ Francorum Epitomata.

Ces mêmes Extraits ſont imprimés dans du Cheſne, au tom. I. de ſon *Recueil des Hiſtoriens de France, pag.* 722.

Sancti Gregorii, Epiſcopi Turonenſis, Hiſtoriæ Francorum Epitomata; per FREDEGARIUM Scholaſticum.

Ces mêmes Extraits, ſous le nom d'*Hiſtoire abrégée*, ſont imprimés par Dom Thierry Ruinart, avec les *Œuvres de S. Grégoire de Tours, pag.* 541 : *Pariſiis*, 1699, *in-fol.*

☞ On les trouve auſſi *pag.* 391, du tom. II. de la Collection de Dom Bouquet.]

16081. FREDEGARII Scholaſtici Chronicæ Liber.

Ce Livre eſt imprimé dans Freher, en la première partie de ſon *Recueil des Hiſtoriens de France, p.* 117.

FREDEGARII Scholaſtici Chronicon, quod ille jubente Childebrando Comite, Pipini Regis Patruo, ſcripſit, & à fine Hiſtoriæ Gregorii, Epiſcopi Turonenſis, uſque ad Pipini ipſius conſecrationem perduxit, hactenuſque nomine Appendicis ad eumdem Gregorium additæ vulgatum eſt. Subjungitur & Appendix altera, à Pipini Regis conſecratione ad annum uſque 768, auctoritate viri illuſtris Nibelungi Comitis, Childebrandi filii, ſcripta. Omnia tandem accuratè emendata, & pleriſque in locis auctiora facta ſubſidio duorum Codicum manuſcriptorum.

Cette Chronique eſt imprimée dans du Cheſne, au tom. I. de ſon *Recueil des Hiſtoriens de France, p.* 740.

Ejuſdem Chronicon cum ſuis Continuatoribus: (Prima Continuatio, cap. 91, ab anno 641, ad annum 680. Secunda Continuatio, cap. 97, ab anno 680, ad annum 735; auctore anonymo Auſtraſio. Tertia Continuatio, cap. 109, circa medium, ab anno 736, ad annum 752; auctore anonymo Auſtraſio, qui juſſu Childebrandi Comitis ſcripſit. Quarta Continuatio, cap. 118, ab anno 752, ad annum 768; auctore anonymo, qui juſſu Nibelungi ſcripſit.)

Cette même Chronique eſt imprimée avec les *Œuvres* de Grégoire de Tours, par Dom Thierry Ruynart, *p.* 585 : *Pariſiis*, 1699, *in-fol.*

☞ On les trouve auſſi dans le *Recueil des Hiſtoriens de France* de Dom Bouquet, *tom. II. pag.* 413, avec les Continuations, à l'exception de la quatrième, qui eſt *pag.* 1, du tom. V. On a auſſi imprimé, *pag.* 461, du tom. II. divers Fragmens hiſtoriques tirés des autres Ouvrages de Frédegaire.]

Nous avons de Frédegaire, Bourguignon, deux Ouvrages, qui font une ſuite d'Hiſtoire depuis le commencement du Monde, juſqu'à la mort du Roi Pepin, en 768, en y joignant ſes Continuateurs; car cet Auteur finit le ſecond à l'an 641, ou à la quatrième année de Clovis II. ſelon Adrien de Valois, aux Livres XV & XX. *De Geſtis veterum Francorum.* Le premier n'eſt qu'un abrégé des ſix premiers Livres de Grégoire de Tours. Caniſius a publié dans le tom. II. de ſes *Leçons antiques*, la partie qui précède la Monarchie Françoiſe, aux pages 579 & 601, ſous ces titres : *Collectio hiſtorico-chronographica ex Idatio & aliis : Collectore Gallo quodam Caroli Magni temporibus. Liber Generationum I. Liber Generationum II.* & a rapporté, *pag.* 608, ce qui regarde cette Monarchie juſqu'à la mort de Chilpéric, où Grégoire de Tours finit ſon Hiſtoire; & il l'a donnée ſous ce titre : *Collectio hiſtorico-chronographica*

ex

ex Toromacho & aliis : Collectore quodam, qui Carolo Magno compar. Liber quartus, Excerpta ex Chronica Greca, Toromachi, ou plutôt, *ex Chronica Gregorii Toromachi Epiſcopi.* Fréher, du Cheſne & Ruinart, n'ont publié que cette dernière partie.

Le ſecond Ouvrage de Frédegaire eſt ſa Chronique, qui contient la continuation de ſon Abrégé, ou l'Hiſtoire de cinquante-huit années, depuis 584 juſqu'en 641. Ce qui ſuit eſt de différens Auteurs. Elle a été d'abord imprimée comme le onzième Livre de Grégoire de Tours, dans diverſes Editions de cet Auteur : mais depuis, Fréher, du Cheſne & Ruinart, l'ont publiée ſéparément. Caniſius en avoit donné dans ſon Tome II. de ſes *Leçons antiques*, *p.* 708, un Fragment qui commence en 642, & va juſqu'à la fin de cette Chronique.

« Je remarque (dit Adrien de Valois, tom. II. *De » Geſtis Franc. Reg. pag.* 443,) que Frédegaire a di» viſé ſa Chronique en cinq Livres, & qu'il l'a termi» née à la mort de Pepin, ou au commencement du Rè» gne de Charlemagné ; mais qu'elle a été augmentée » par une main étrangère ». (Il marque ici d'où il a tiré les trois premiers Livres, qui ne concernent pas l'Hiſtoire de France.) « Le quatrième Livre contient un » abrégé des ſix premiers Livres de l'Hiſtoire de Gré» goire de Tours, qu'il a mêlé de quelques fables, & » auſſi de pluſieurs événemens aſſez conſidérables, qu'on » ne trouve point ailleurs. Il le commence par l'entrée » des Huns en France, & le termine à la mort de Chil» péric ; ce Livre eſt intitulé dans les anciens Manuſ» crits : *Excerpta Chronica Gregorii Turonenſis.* L'Au» teur continue ſon Hiſtoire dans le cinquième & der» nier Livre, où il renferme, avec beaucoup de ſoin, » ce qui s'eſt fait pendant ſoixante ans, & ce qu'il a ap» pris ou vu pendant ce temps-là juſqu'à la quatrième » année de Clovis le Jeune ; c'eſt ce qu'on appelle com» munément le onzième Livre de l'Hiſtoire de Grégoire » de Tours. Ces cinq Livres ſont d'une même main ; » auſſi le ſtyle en eſt-il par-tout égal & ſemblable, auſſi » barbare, auſſi peu travaillé, principalement lorſque » l'Auteur parle de lui-même, & qu'il ne copie pas d'au» tres Hiſtoires ». M. de Valois ajoute, qu'il n'a trouvé que dans un ſeul Manuſcrit le nom de Frédegaire, qui ayant conduit ſon Hiſtoire juſqu'au Règne de Clovis le Jeune, a ſans doute alors fleuri. Il croit qu'il étoit de Bourgogne, parceque dans ſon dernier Livre il rapporte beaucoup de choſes des Peuples de ce Royaume.

Frédegaire eſt le plus ancien Auteur que nous ayons, après Grégoire de Tours, qui a écrit l'Hiſtoire de France. Il étoit encore vivant en 655, comme on le juge de ſes Ouvrages ; ainſi il doit paſſer pour témoin oculaire de ce qu'il rapporte dans ſa Chronique. On y trouve beaucoup de choſes qu'on ne lit point ailleurs ; & ſi nous ne l'avions pas, on ne ſçauroit preſque rien de ce qui s'eſt paſſé depuis 584 juſqu'en 641, qui eſt la quatrième année de Clovis II. où il finit. On lui a beaucoup d'obligation pour l'Hiſtoire de ce temps-là ; ce qui doit faire ſupporter ſon ſtyle obſcur & barbare ; (car il ne ſçavoit pas la Langue Latine, ni même la Grammaire ;) comme auſſi ſa manière d'écrire trop conciſe : c'étoit des défauts des Ecrivains de ſon temps.

Le Père le Cointe, ſous l'année 640, num. 17, marque que cet Auteur finit ſa Chronique à la mort de Flacoat en 640, (ou ſelon d'autres, en 641,) & que ce qui ſuit eſt de divers Auteurs. Le plus ancien eſt celui qui aſſure avoir écrit l'an 735 ſon Hiſtoire, qu'il appelle les Geſtes ou Hiſtoire des François, qu'il a compoſée par l'ordre de Childebrand, & continuée par ordre de Nebelung. Cet Auteur n'a pas commencé ſon Hiſtoire où Frédegaire finit la ſienne, mais à l'année 680, en laquelle Thierry monta ſur le Trône d'Auſtraſie. Il rapporte ce qui regarde particulièrement Pepin & ſa famille ; de ſorte que depuis la fin de Frédegaire juſqu'au commencement de l'Hiſtoire de cet Anonyme, il y a un vuide de quarante années. Un nouvel Auteur s'eſt ſervi, pour le remplir, des Geſtes abrégés des Rois de France, publiés ſous le Règne de Thierry de Chelles, & de l'Hiſtoire de Dagobert & de Clovis II. ſon fils, écrite par un Moine de S. Denys, qui la finit en 656.

Dom Thierry Ruinart croit qu'on peut partager la Continuation de Frédegaire en quatre parties. Il place dans la première ce qui remplit l'eſpace depuis 641 juſqu'en 680, de la même manière que le Père le Cointe ; cette première partie ne contient que le chapitre quatre-vingt-dixième & les quatre ſuivans. La ſeconde commence au chapitre quatre-vingt-ſeizième, & finit par ces mots, *Regnum Francorum :* vers le milieu du chapitre cent neuvième, l'Auteur y rapporte avec ſoin, principalement ce qui s'eſt paſſé en Auſtraſie depuis 680 juſqu'en 735, qu'il écrivoit, comme il le fait connoître dans le dernier chapitre cent neuvième. La troiſième partie eſt compriſe depuis le milieu de ce chapitre juſqu'à la fin du cent dix-ſeptième ; & il paroît, par l'inſcription qui eſt à la fin de ce chapitre, qu'elle a été écrite par l'ordre du Comte Childebrand. L'Auteur parcourt l'Hiſtoire depuis 736 juſqu'au couronnement de Pepin en 752. La quatrième partie, qui va juſqu'à la mort de Pepin en 768, a été écrite par l'ordre de Nebelung, ſelon l'inſcription précédente. Le Père Ruinart veut bien croire qu'elle l'a été auſſi par l'ordre de Childebrand, pourvu qu'on reconnoiſſe que la troiſième & la quatrième partie de cette Continuation ont été écrites en différens temps par divers Auteurs. Quelques Sçavans ſont d'avis que les dernières lignes de cette quatrième partie ne ſont pas du même Auteur, mais d'un Ecrivain poſtérieur & fort ignorant ; car il fait régner vingt-cinq années le Roi Pepin, qui n'a pas atteint la dix-huitième année de ſon Règne.

On ne peut pas juger ſi c'eſt un même Auteur qui a réuni toutes ces parties ; mais il paroît par pluſieurs Manuſcrits cités par Dom Thierry Ruinart, que ce Recueil n'a été fait que dans le IXe ſiècle.

16082. L'Hiſtoire de FRÉDEGAIRE, traduite par l'Abbé de Marolles.

Cette Hiſtoire eſt imprimée avec celle de Grégoire de Tours : *Paris*, 1668, *in*-8.

☞ *Voyez* ſur l'*Hiſtoire de Frédegaire*, le Gendre, *tom. II. pag.* 35. = *Recherch. de Paſq. pag.* 441. = *Hiſt. Littér. de France, tom. III. pag.* 586. = *Recueil des Hiſt. de France, tom. II. Préf. pag.* 9 & 123 : *tom. V. Préf. pag.* 3. = *Prélim. de l'Hiſt.* de du Bos, *pag.* 19 & 21. = *Annal. Eccl. Francor.* de le Cointe, *tom. I. pag.* 511 ; *tom. II. pag.* 265, 704 : *tom. III. pag.* 103. = *Bibl. des Auteurs de Bourgogne, tom. I. pag.* 127]

16083. De Fredegario, ejuſque Operibus, Diſſertatio Adriani VALESII.

Cette Diſſertation eſt imprimée au tom. II. de ſon *Hiſtoire de France, pag.* 443 : *Pariſiis*, 1658, *in-fol.*

☞ On peut voir auſſi pluſieurs Obſervations d'Adrien de Valois, ſur Grégoire de Tours & Frédegaire, dans ſa Préface du tom. II. de ſon *Hiſtoire de France*, ou *De Geſtis Franc. Reg.*]

16084. De Fredegarii Chronico, Judicium Godefridi HENSCHENII, è Societate Jeſu.

Ce Jugement eſt imprimé dans le *Recueil* de Bollandus, au 2 de Février, *pag.* 214.

16085. De Fredegario, ejuſque Operibus ; auctore Theodorico RUINART, Benedictino, Congregationis ſancti Mauri.

Ce Diſcours eſt imprimé dans ſa Préface des *Œuvres* de Grégoire de Tours : *Pariſiis*, 1699, *in-fol.*

16086. Fragmenta ex aliis Fredegarii Excerptis ſelecta, quæ ad Hiſtoriam Francorum pertinent ; collectore eodem Theodorico RUINART.

Ces Fragmens ſont auſſi imprimés avec les *Œuvres*

de Grégoire de Tours, dans le volume précédent, *pag.* 706.

16087. Apologie de l'Hiſtoire de Frédegaire, qui concerne l'Hiſtoire de France; par René d'Auber DE VERTOT, de l'Académie Royale des Inſcriptions & Belles-Lettres.

Cette Apologie eſt imprimée à la *pag.* 302 du tom. I. des *Mémoires* de cette Académie. L'Auteur l'a compoſée en 1708.

16088. ANNONII, Monachi Benedictini, diſerti & veridici, & quorumdam aliorum venerabilium ejuſdem Profeſſionis Patrum, de Regum, Procerumque Francorum Origine, Geſtiſque clariſſimis uſque ad Philippi Auguſti nativitatem, Libri quinque: *Pariſiis*, Jodocus Badius Aſcentius, 1514, *in-fol.*

Aimoin, Moine de Fleuri, nommé mal-à-propos Annon par cet Editeur, vivoit encore l'an 1004. Il a écrit ſon Hiſtoire depuis le commencement de la Monarchie Françoiſe juſqu'à la ſeizième année de Clovis II. qui eſt la ſix cent cinquante-quatrième année de J. C. il finit au quarante unième chapitre du quatrième livre. « Ce qui ſuit, depuis le quarante-deuxième chapitre » juſqu'à ces paroles: *Huc uſque protenditur Liber Monaſterii ſancti Benedicti ad Ligerim*, du cinquante-» deuxième, eſt pris du Livre des Geſtes des Rois de » France, depuis le quarante-troiſième chapitre juſqu'au » bout de ces Geſtes, qui finiſſent par ces mots: *In* » *Regno ſubſiſtit*, c'eſt-à-dire, depuis l'an 654 juſqu'en » 717; le reſte juſqu'à l'année 1165, qui eſt celle de la » naiſſance de Philippe-Auguſte, a été ajouté par un Re-» ligieux de S. Germain-des-Prés, qui a inſéré pluſieurs » choſes en faveur de ſon Monaſtère ». Le Père le Cointe, ſur l'année 654, num. 25 & 27.

Selon Adrien de Valois, au tom. II. de ſon *Hiſtoire de France*, *pag.* 441, il paroît « qu'Aimoin n'avoit ex-» trait que les ſept premiers Livres de Grégoire de » Tours, car il le ſuit exactement, ſans jamais le nom-» mer, changeant ſeulement ſes paroles, & ne gardant » pas le même ordre des temps, de peur que ſon larcin » ne fût reconnu; il le ſuit, dis-je, juſqu'à la mort du » Tyran Gondebaud, où Grégoire de Tours finit ſon » ſeptième Livre. Aimoin a omis entièrement ce qui ſe » trouve dans les trois derniers Livres de cet Auteur, » & a pris d'ailleurs ce qu'il rapporte de l'Hiſtoire de ce » temps-là. Le reſte de ſon Ouvrage eſt extrait du Livre » des Geſtes des Rois de France, de Frédegaire, & ſur-» tout de Paul Diacre ». Le même Adrien de Valois ajoute, « Que Frédegaire & Aimoin, dans leur Hiſtoire, » ſi on peut leur donner ce nom, (car ils déſignent & in-» diquent plutôt les faits qu'ils ne les racontent,) ne rap-» portent que fort ſuccinctement les Guerres, ſans en » faire connoître ni les cauſes, ni les ſuites.

« Guillaume Parvi, dit le Père Labbe, au tom. II. de » ſa *Diſſertation ſur les Ecrivains Eccléſiaſtiques*, » *pag.* 830, qu'on croit avoir pris ſoin de cette première » Edition d'Aimoin, s'eſt ſervi d'un Manuſcrit de la Bi-» bliothèque de S. Germain-des-Prés; ce qui l'a ſans » doute porté à mettre à la fin de cet Ouvrage, que l'Au-» teur étoit un Religieux de ce Monaſtère. On lit néan-» moins dans ce Manuſcrit, après le chapitre quarante-» unième du quatrième Livre, ces mots: *Huc uſque* » *protenditur Liber Monaſterii ſancti Benedicti ad Li-*» *gerim.* Après quoi l'Editeur a ajouté: Il eſt vraiſem-» blable que ce qui ſuit eſt d'un autre Auteur; car il ré-» pète, avec moins de politeſſe, ce qui regarde la mort » & les funérailles de Dagobert, & pluſieurs autres cho-» ſes ». Le Père le Cointe accuſe Guillaume Parvi, ou Petit, d'avoir fort interpolé ſon Auteur; du moins ſon Edition eſt pleine de fautes.

AIMOINI, Monachi, qui antea Annonii nomine circumferebatur Hiſtoriæ Francorum, Libri quinque ad Codicem manuſcriptum emendati à Joanne Nicotio, Supplicum Libellorum Magiſtro: *Pariſiis*, Wecheli, 1567, *in*-8.

L'Auteur de cette Edition a mis, après le chapitre quarante-unième du quatrième Livre, une concluſion priſe d'un Manuſcrit de S. Germain-des-Prés, & plus étendue que dans la première Edition. « Juſqu'ici, dit-» il, le Livre du Monaſtère de Fleuri raconte les Geſtes » des François; ce qui ſuit n'eſt pas d'Aimoin, mais de » quelqu'autre, ou plutôt de pluſieurs autres ».

AIMOINI, Monachi inclyti Cœnobii D. Germani à Pratis, Libri quinque de Geſtis Francorum; Ejuſdem Libri duo de Inventione & Tranſlatione Corporis ſancti Vincentii, &c. Abbonis Libri duo de obſeſſâ à Normannis Lutetiâ, &c. operâ & ſtudio D. Jacobi du Breul: *Pariſiis*, 1603, *in-fol.*

Cette Edition d'Aimoin eſt en cinq Livres. Les ſoixante-ſeize derniers Chapitres du Livre IV. & le cinquième en entier, ne ſe trouvent pas dans du Cheſne. Le tout s'étend depuis le commencement de la Monarchie juſqu'à la naiſſance de Philippe-Auguſte, en 1165.

Jacques du Breul nomme mal-à-propos Aimoin, Moine de S. Germain-des-Prés: il l'étoit de Fleuri ou de S. Benoît ſur Loire. Le Père du Breul croit bien que le cinquième Livre eſt une addition faite par un autre Auteur, ou même par pluſieurs: mais il paroît perſuadé qu'Aimoin en avoit fait le commencement, à cauſe de ces paroles: « J'ai appris de l'Ouvrage d'Ademare ce » que j'ai rapporté juſqu'au temps de l'Empire des Fran-» çois ». Ainſi du Breul étoit perſuadé que la fin du quatrième Livre, depuis le chapitre quarante-unième, & le commencement du cinquième, étoient d'Aimoin.

AIMOINI, Monachi, Hiſtoriæ Francorum, Libri quatuor: ex editione Joannis Nicotii.

Ces quatre Livres ſont imprimés dans Fréher, à la ſeconde partie de ſon *Recueil des Hiſtoriens de France*, *pag.* 247. Le Père Labbe, dans ſa Diſſertation ſur Aimoin, qui ſe trouve à la fin de celle ſur les Ecrivains Eccléſiaſtiques, marque en détail ce qui ſuit. « Le qua-» trième Livre, dit-il, finit à cette concluſion: *Hactе-*» *nùs Liber Floriacenſis Monaſterii.* Fréher a retranché » ce qui ſe trouve depuis le quarante-deuxième chapi-» tre juſqu'au cinquante-ſeptième du même Livre, & » ce n'eſt qu'un extrait du Livre des Geſtes des Rois de » France, (depuis le quarante-troiſième chapitre juſqu'à » la fin,) que Fréher avoit déja mis tout entier au com-» mencement de ſon Recueil. Au lieu de cet Extrait, il » rapporte les Annales des Rois de France, depuis l'an » 741 juſqu'à 828, qu'il attribue à Ademare; quoi-» qu'on les croie d'Eginhart. Il a mis à la page 435 la » Vie de Charlemagne, compoſée par cet Auteur; à la » page 445, celle de Louis le-Débonnaire, faite par » un Auteur inconnu, mais contemporain, qui ſçavoit » l'Aſtronomie; elle commence au premier chapitre du » cinquième Livre, & va juſqu'au dix-neuvième. Les pa-» ges de l'Edition de Pithou ſont citées en marge. En-» fin depuis la page 482, juſqu'à la fin de ce dernier » Livre, Fréher a rétabli au haut des pages ce titre: » *L'Hiſtoire d'Aimoin.* La fin du chapitre dix-neuviè-» me, depuis ces mots, *Obiit autem anno Domini* 840, » & tout le vingtième, eſt de celui qui a interpolé cet » Ouvrage. Le chapitre vingt-unième, *pag.* 477, & » tous les autres, juſqu'à la fin de cet Ouvrage, ſont » pris des Annales de Saint-Bertin, de Hugues de Fleuri, » de l'Abbé Suger, & de pluſieurs autres Ecrivains.

* Aimoin a écrit ſon Hiſtoire en l'an 1000 de Jeſus-Chriſt. Il l'a dédiée à Abbon, Abbé de Fleuri, mort en 1004. Le Cointe, tom. II. *pag.* 705.

Digitized by Google

AIMOINI, Monachi, Hiſtoriæ Francorum, Libri quatuor.

Ces Livres ſont imprimés dans du Cheſne, au tom. III. de ſon *Recueil des Hiſtoriens de France, pag.* 1, [& *pag.* 21 du tom. III. de la Collection de Dom Bouquet, qui a revu le tout ſur de nouveaux Manuſcrits.]

Du Cheſne a fait imprimer pour la première fois un quarante-deuxième chapitre, à la fin du quatrième Livre, par où l'on connoît évidemment, qu'Aimoin étoit Moine de Fleuri. Son Hiſtoire a été corrigée avec beaucoup de ſoin ſur pluſieurs Manuſcrits dans cette Edition de du Cheſne, qui eſt la plus fidèle de toutes celles qui ont paru juſqu'ici; car on en a ôté ce que le Moine de S. Germain y avoit ajouté. Aimoin l'a écrite d'un ſtyle net, élégant & fleuri, digne des Hiſtoriens de temps plus heureux; il l'a finie en 654. Ce qui ſuit eſt en partie d'un ſtyle barbare, dur, nullement travaillé, & même ridicule; en partie d'un ſtyle plus exact, qui s'éloigne du ſtyle rampant & populaire des Chroniques; celui-ci eſt néanmoins différent d'Aimoin: preuve convaincante que ce Recueil eſt de différens Auteurs, comme le dit le Père Labbe dans ſa Diſſertation [indiquée ci-après, &] que l'on peut conſulter, ſi l'on veut en ſçavoir davantage.

☞ *Voyez* ſur l'Hiſtoire d'Aimoin, Lenglet, *Méth. hiſt. in-4. tom. IV. pag.* 50. = Le Gendre, *tom. II. p.* 6. = *Hiſt. des Hiſt. pag.* 431. = *Biblioth. Eccl.* de du Pin, *XIe ſiècle, p.* 169. = *Annal. Eccl. Francor.* de le Cointe, *tom. I. pag.* 781, 849: *tom. II. pag.* 705: *tom. III. pag.* 401, 753: *tom. IV. pag.* 117: = *Abrégé de l'Hiſt. de France, tom. I. pag.* 121. = D. Bouquet, *Recueil des Hiſtoriens de France, tom. III. Préf. pag.* 9.

François JURET a fait des Notes manuſcrites ſur l'édition de 1514 d'Aimoin: elles ſe trouvent à Dijon, dans la Bibliothèque de feu M. le Préſident Bouhier, qui appartient aujourd'hui à M. le Préſident de Bourbonne.]

16089. Qui ſint ejus Francicæ Hiſtoriæ auctores, qui Aimoini nomine circumferuntur, Obſervatio Guillelmi RANCHINI, in Schola Monſpelienſi Anteceſſoris, & in Subſidiorum Curia Occitana Regii Patroni.

Cette Obſervation eſt imprimée dans le Livre I. de ſes *Varie Lectiones*: (*Pariſiis*, 1597, *in*-4.) *cap. XV.* au commencement de Fréher, dans ſon *Recueil des Hiſtoriens de France*, & au commencement du Livre intitulé: *Syntagma criticum*, publié par Jean Herman Schminck: *Marpurgi Cattorum*, 1717, *in*-4.

☞ Ce morceau eſt intéreſſant, & curieuſement travaillé.]

16090. De Aimoino, Monacho, Jacobi DU BREUL, Benedictini, Judicium.

Ce Jugement eſt imprimé dans la Préface de ſon Edition de l'Hiſtoire d'Aimoin: *Pariſiis*, 1603, *in-fol.* & au commencement de Fréher, dans ſon *Recueil des Hiſtoriens de France.*

16091. De Aimoino, Monacho, Obſervatio Marquardi FREHERI.

Cette Obſervation eſt imprimée au commencement de ſon *Recueil des Hiſtoriens de France: Francofurti*, 1613, *in-fol.*

16092. Philippi LABBE, è Societate Jeſu, Diatriba de Aimoino Hiſtoriæ Francicæ Auctore ejuſque Continuatore & Interpolatore Anonymo Monacho ſancti Germani Pariſienſis.

Cet Ouvrage eſt imprimé à la fin du tom. II. de ſa *Diſſertation ſur les Auteurs Eccléſiaſtiques, pag.* 829: *Pariſiis*, 1660, *in*-8.

16093. De variis Editionibus Aimoinianæ Hiſtoriæ, Judicium Caroli LE COINTE, Congregationis Oratorii Preſbyteri.

Ce Jugement eſt imprimé au tom. I. de ſes *Annales Eccléſiaſtiques*, ſous l'année 551, num. 13.

Ejuſdem Judicium de Scriptis Aimoini.

Cet autre Jugement eſt imprimé là-même, au tom. III. ſous l'année 654, num. 25, 26, 27 & 28.

16094. Vita ſancti Sigeberti III. Regis Auſtraſiæ, cujus auctor etſi contemporaneus non fuit, eam tamen ex veteribus Hiſtoricis & Vitis Sanctorum ſe collegiſſe teſtatur.

Cette Vie eſt imprimée dans du Cheſne, au tom. I. de ſon *Recueil des Hiſtoriens de France, pag.* 591. Ce Roi eſt mort en 656. L'Auteur de ſa Vie l'écrivoit dans le onzième ſiècle; car il dit au commencement, qu'il y avoit ſix cents ans, lorſqu'il la compoſoit, que les François s'étoient rendus maîtres des Gaules.

16095. Vita ejuſdem; auctore SIGEBERTO, Monacho Gemblacenſi, cum Commentario prævio Godefridi HENSCHENII, è Societate Jeſu.

Cette Vie eſt imprimée dans le *Recueil* de Bollandus, au premier Février. Cet Auteur eſt mort en 1113, ainſi il étoit éloigné du temps de ce Roi; mais il s'eſt ſervi de l'Hiſtoire de Frédegaire, qui étoit contemporain.

L'ample & ſçavante Diſſertation d'Henſchenius contient une infinité de faits relatifs à notre Hiſtoire, & qu'ils éclairciſſent, tant pour la deſcendance de nos Rois, que pour les différentes diviſions qui furent faites dans leurs Etats après leur mort. On trouve à la tête un paragraphe qui traite de l'origine, des demeures & des migrations des François, juſqu'à leurs premiers Rois. L'Auteur croit qu'il ne faut pas les chercher ailleurs que dans les pays voiſins de l'Océan, depuis Boulogne chez les Belges, juſqu'aux extrêmités de la Hollande, où commençoient les Germains.

☞ Les deux Vies de S. Sigebert ſe trouvent auſſi dans le *Recueil des Hiſtoriens de France*, par D. Bouquet, *tom. II. pag.* 597.]

16096. La Vie de S. Sigebert, écrite par Sigebert de Gemblours, traduite en François, avec une ſuccinte Deſcription de la Lorraine & de la Ville de Nancy, & la Généalogie de la Maiſon de Lenoncourt; par Georges AULBERY, Secrétaire de Charles de Lorraine: *Nancy*, Gerniel, 1616, *in*-8.

16097. Hiſtoria Tranſlationis ſancti Sigeberti, Regis, è Gallico in Latinum verſa à Georgio Alberico.

Cette Hiſtoire eſt imprimée dans le *Recueil* de Bollandus, au premier de Février.

16098. Vie de ſaint Sigebert; par Adrien BAILLET.

Cette Vie eſt imprimée dans ſon *Recueil des Vies des Saints*, au même jour.

16099. Hiſtoire de la Vie de S. Sigebert, XIIe Roi d'Auſtraſie, troiſième du nom; avec un Abrégé de la Vie du Roi Dagobert ſon fils; par VINCENT de Nancy, Religieux du Tiers-Ordre de ſaint François: *Nancy*, 1702, *in*-12.

☞ *Voyez* Lenglet, *Méth. hiſtoriq. in*-4. *tom. IV. pag.* 50. = *Journal des Sçavans, Février* 1703.]

L'Auteur de la Lettre ſuivante, N.° 16103, attribue cette Hiſtoire au Père Hugo, Prémontré.

16100. ☞ Vie de Saint Sigebert III. Roi d'Auſtraſie ; par Nicolas FRISON : *Nancy*, 1726, *in*-12.]

16101. ☞ Lettre écrite à M***, ſur l'Hiſtoire de Saint Sigebert III. Roi d'Auſtraſie ; (par le Père BENOIST DE TOUL, Capucin) : *in*-12. 24 pages.]

16102. ☞ Réplique à la Réponſe aux deux Lettres écrites ſur l'Hiſtoire de S. Sigebert, troiſième du nom, XIIe Roi d'Auſtraſie : *in*-12.]

16103. Mſ. Lettre de François DE CAMPS, Abbé de Signy, écrite au Père Hugo, ſur l'Hiſtoire de Sigebert, Roi d'Auſtraſie.

Cette Lettre [étoit] conſervée dans le Cabinet de l'Auteur, au volume de ſes *Remarques critiques ſur quelques Hiſtoriens de Lorraine*, [aujourd'hui chez M. de Béringhen.]

16104. ☞ Hadriani VALESII de Dagoberto II. Sigeberti III. filio, Epiſtola.

Dans le *Recueil des Hiſtoriens de France*, par Dom Bouquet, *tom. II. pag.* 727.]

16105. Geſta Domni Dagoberti, Regis Francorum, filii Clotarii II. ſcripta à Monacho ſancti Dionyſii anonymo quidem, ſed contemporaneo.

Cette Hiſtoire eſt imprimée dans du Cheſne, au tom. I. de ſon *Recueil des Hiſtoriens de France*, *p.* 572.

Eadem : ex Codice manuſcripto Bibliothecæ Salanæ, cum Obſervationibus hiſtoricis Burcardi Gottlivii Struvii edita.

Cette Edition ſe trouve dans le premier *Recueil des Actes Littéraires*, tirés des Manuſcrits par le même Auteur : *Jenæ*, 1706, *in*-8. Cette Hiſtoire ne contient pas ſeulement la Vie de Dagobert I, elle rapporte auſſi celle de Clovis II. ſon fils. Pierre de Marca croit que cet Anonyme vivoit ſous le Règne de Clovis II. parce qu'il finit ſon Hiſtoire à la mort de ce Roi, en 656. Dom Félibien dit qu'il a vécu en 780. Adrien de Valois le met dans le neuvième ſiècle. Le Père le Cointe marque qu'il a écrit ſous Charlemagne ou Louis le Débonnaire, devant Hilduin, Abbé de S. Denys. Il a rempli ſon Hiſtoire de choſes ſi peu vraiſemblables, qu'on ne doit pas le croire, s'il ne ſe trouve point d'autres Auteurs qui autoriſent ce qu'il avance.

16106. De horum Geſtorum auctore, Judicium Godefridi HENSCHENII, è Societate Jeſu.

Ce Jugement eſt imprimé dans le *Recueil* de Bollandus, au premier de Février, *pag.* 215, num. 46.

☞ Eadem Geſta, & quidam Verſus de Dagoberto.

Dans le *Recueil des Hiſtoriens de France*, par Dom Bouquet, *tom. II. pag.* 577.

Voyez ſur cet Ouvrage l'*Hiſtoire Littéraire de France*, *tom. IV. pag.* 163, & la Préface du tom. II. du *Recueil des Hiſtoriens*, *pag.* XIV.]

16107. Hiſtoria Vambæ, Regis Toletani, edita à JULIANO, Toletano Archiepiſcopo, de Expeditione ac Victoria quâ rebellantem contra ſe Galliæ Provinciam celebri triumpho perdomuit.

Cette Hiſtoire eſt imprimée dans du Cheſne, au tom. I. de ſon *Recueil des Hiſtoriens de France*, *p.* 821, [& dans celui de Dom Bouquet, *tom. II. pag.* 707.] Cette Province ſe révolta en 672, ſous Paul, qui commandoit à Narbonne.

16108. Judicium in perfidos & rebelles promulgatum.

Ce Jugement eſt imprimé au même volume de du Cheſne, *pag.* 831, [& de D. Bouquet, *pag.* 719.]

Vita ſancti Leodegarii, Auguſtodunenſis Epiſcopi & Majoris-Domûs Franciæ.

Voyez ci-devant, aux Evêques d'Autun, [*tom. I. pag.* 598, & *pag.* 611 & 627, du tom. II. du *Recueil des Hiſtoriens de France*, par Dom Bouquet.]

Ce Saint eſt mort en 678. Sa Vie contient bien des choſes qui regardent les Règnes de Childéric II. & de Thierry III. qui ſont omiſes par les autres Auteurs. « Le défaut d'Hiſtoriens eſt cauſe qu'on n'a pas connoiſſance de tout ce qui s'eſt paſſé ſous les Règnes de » Sigebert III. de Dagobert II. ſon fils, de Clovis II. » ſon frère, & ſous ceux de Cloraire III de Childéric II. » & de Thierry III. depuis l'an de Jeſus-Chriſt 640, où » finit la Chronique de Frédegaire, juſqu'en 680, que » Thierry poſſéda ſeul la Monarchie des François ». Le Père le Cointe, au tom. III. de ſes *Annales Eccléſiaſtiques*, ſous l'année 652, num. 60.

16109. ☞ Eclairciſſement ſur le lieu de la mort du Roi Dagobert II. *Journal de Verdun*, 1728, *Juin*.

Ce Prince fut aſſaſſiné à Eſcurey, près de Damvilliers, à trois lieues de Stenay.

16110. Fragmenta de rebus piè geſtis Clotarii III. Childeric II. & Theoderici III. filiorum Clodovei II. Regis : ex Vitis Sanctorum.

Ces Fragmens ſont imprimés dans du Cheſne, au tom. I. de ſon *Recueil des Hiſtoriens de France*, *p.* 670. Thierry III. eſt mort en 690 [ou 691.]

☞ *Voyez* ſur le même ſujet le tom. II. du *Recueil* de Dom Bouquet, *pag.* 572 *& ſuiv.*]

16111. ☞ Mſ. Diſſertation ſur l'inhumation de Thierry III. Roi de France, & de la Reine ſon épouſe, dans l'Egliſe de S. Vaaſt d'Arras, à l'occaſion de leur exhumation en 1748 ; par M. BINET, de la Société Littéraire d'Arras.

Cette Diſſertation a été lue dans les ſéances de cette Société, & eſt conſervée dans ſes Regiſtres. L'Epitaphe de Thierry III. ſe trouve dans le *Recueil* de du Cheſne, *tom. I. pag.* 687, & dans celui de Dom Bouquet, *tom. III. pag.* 367.]

16112. De Pipino Anſegiſi filio, Orientalium Francorum Principe & Majori-Domûs Regni Auſtraſiæ, cognomento Brevi, Fragmentum inſigne, ab anno 688, ad annum 692.

Ce Fragment eſt imprimé dans Fréher, à la partie première de ſon *Recueil des Hiſtoriens de France*, *pag.* 168.

16113. Vie du bienheureux Childebert, Roi de France ; par MODESTE de S. Amable.

Cette Vie eſt imprimée au tom. I. de ſa *Monarchie ſainte*, *pag.* 62 : *Clermont*, 1671, *in-fol.* Ce Roi eſt mort en 711.

— Vita beati Pipini, Ducis, qui fuit Major-

Domûs Auſtriæ, ſub Clothario, Dagoberto & Sigeberto potentiſſimis Regibus.

Voyez ci-après, [au Liv. III. *Maires du Palais.*]

Ce Maire du Palais eſt mort en 714.

16114. ☞ Childeberti III. Francorum Regis Placitum, anno 711.

Cette Pièce ſe trouve dans la Collection de Dom Bouquet, tom. VIII. *pag.* 876.]

16115. Acta ſancti Dagoberti, Francorum Regis & Martyris, cum Notis Alexandri Withelmii, Societatis Jeſu : *Molshemii*, 1623, *in* 4.

Eadem aucta à Juliano Floncel, Doctore: *Lucemburgi*, 1653, *in*-4.

Ces Actes de Dagobert III. mort en 715, ne ſont pas eſtimés, parcequ'ils ſont remplis de fables & d'anachroniſmes. L'Auteur étoit un Moine qui vivoit au douzième ſiècle. Il aſſure dans ſa Préface, qu'il n'a rien trouvé d'écrit de ce Saint, & que ſa mémoire étoit entièrement tombée dans l'oubli. Il confond S. Dagobert, mort à Stenay, avec Dagobert III. Roi de France.

☞ *Voyez* Lenglet, *Méth. hiſtoriq. in*-4. *tom. IV. pag.* 50. = *Annal. Eccl. Francor.* de le Cointe, *tom. III. pag.* 538.]

16116. Examen Actorum ſancti Dagoberti, Regis, à Carolo le Cointe.

Cet Examen eſt imprimé au tom. IV. de ſes *Annales Eccléſiaſtiques*, ſous l'année 715, num. 3-14. Adrien de Valois eſt le premier des modernes qui ait diſtingué trois Dagoberts, Rois de France; il dit qu'il a fait cette découverte dès l'an 1650. Il ſe plaint dans la Préface du tom. II. de ſon *Hiſtoire de France*, de ce qu'Henſchenius s'en faiſoit honneur en 1655, dans la ſeconde Edition de ſon Traité intitulé : *De tribus Dagobertis.* Le Père le Cointe a auſſi diſtingué Dagobert Martyr, de Dagobert III. tous deux Rois de France.

Dagobertus Rex, Argentinenſis Epiſcopatûs Fundator prævius; auctore Jodoco Coccio, è Societate Jeſu.

Voyez Ev. de Straſbourg, ci-devant, N.° 9124, tom. I. *pag.* 605.

16117. Vie de Dagobert, Roi de France & Martyr; par Adrien Baillet.

Cette Vie eſt imprimée dans ſon *Recueil des Vies des Saints*, au 23 Décembre.

* Mémoires hiſtoriques ſur le Règne des trois Dagoberts, au ſujet des fondations de pluſieurs Egliſes d'Alſace, faites par le ſaint Roi Dagobert II. & fauſſement attribuées à Dagobert I. par M. Berain, Chanoine & Cuſtos de l'Egliſe de Haſlac : *Strasbourg*, 1717, *in*-8.

☞ Cet Ouvrage a déja été indiqué, moins au long, N.° 9125, tom. I. *pag.* 605.]

16118. * Diſſertation critique ſur la Charte de Dagobert II. en faveur de l'Egliſe de Haſlac.

A la fin du Livre précédent.

16119. Geſta Regum Francorum Epitomata, partim è Gregorii, Turonenſis Epiſcopi, Commentariis, (cujus & nomen in vetuſtiſſimis Codicibus præferunt) partim aliunde, neque ſatis conſtat unde, deſumpta; ab auctore quidem perantiquo, cujus fidem etiam Aimoini nomine notus compilator in pleriſque verbotenus ſecutus eſt : è Manuſcriptis diverſis optimæ notæ ſummâ fide & diligentiâ nunc primùm edita.

Ces Geſtes ſont imprimés dans Freher, à la partie première de ſon *Recueil*, *pag.* 57.

Geſta Regum Francorum partim è Gregorii, Turonenſis Epiſcopi, Hiſtoria, cujus & nomen in vetuſtiſſimis Codicibus præferunt, partim aliundè deſumpta, & uſque ad regem Theodericum II. perducta; auctore incerto, ſed qui ejuſdem Theoderici tempore vixit. Editio Marquardi Freheri collata cum diverſis Codicibus manuſcriptis, & Appendice etiam ad Pipinum uſque Regem, nunc primùm aucta. Adjecta eſt quoque Geſtorum eorumdem comparatio cum alia Hiſtoria ſcriptoris, ut videtur, antiquioris utpotè qui in Chramno Chlotarii I. filio deſinit : ex pervetuſto exemplari.

Ces Geſtes ſont imprimés dans du Cheſne, au tom. I. de ſon *Recueil des Hiſtoriens de France*, *pag.* 690, [& dans celui de Dom Bouquet, tom. II. *pag.* 391.]

L'Auteur commence ſon Hiſtoire avec la Monarchie, & la conduit juſqu'au règne de Thierry IV. dit de Chelles, qui monta ſur le trone en 631, & mourut en 637. L'addition que rapporte du Cheſne va juſqu'en 752. Elle paroît être d'une autre main. L'Auteur anonyme des Geſtes ſemble avoir écrit ſous le règne de Thierry de Chelles, ſelon ces paroles, par où il finit : « Les Francs élevèrent ſur le Throne Thierry II. (ou plutot IV.) dit de Chelles, parcequ'il avoit été nourri dans ce Monaſtère, lequel règne maintenant ». Cet Auteur a pu fleurir ſous Charles-Martel, Maire du Palais. Henſchenius le croit plus ancien qu'Aimoin & que Sigebert de Gembloux. Dans la dernière partie de ſon Ouvrage, ſi elle eſt de lui, il eſt plus court & plus négligé; car il renferme en ſix pages l'Hiſtoire d'environ cent quarante ans depuis la mort de Chilpéric en 584, juſques ſous le règne de Thierry de Chelles, & dans cet eſpace de temps, il ne marque aucune date des événemens qu'il rapporte.

Au reſte cet Auteur eſt ſi plein de fables, qu'il ne mérite pas qu'on y ajoute foi; auſſi eſt-il appellé par les Sçavans, le fabuleux Anonyme. Cependant il a été copié par le Continuateur d'Aimoin, depuis le chapitre cinquante-troiſième juſqu'à la fin. Ademare l'a copié auſſi depuis le commencement juſqu'à l'an 720. C'eſt pour cela que le Père Labbe n'a commencé l'Hiſtoire d'Ademare dans ſon Edition, qu'à cette année. S'il eſt vrai que la Chronique annale de Proſper, comme en ſont perſuadés quelques Sçavans, ſoit altérée dans les endroits où elle rapporte les noms de quelques Rois de France; alors l'Auteur anonyme des Geſtes eſt le plus ancien qui ait fait mention de Pharamond.

A l'égard de l'Hiſtoire des François comparée par du Cheſne avec ces Geſtes, c'eſt la même choſe à deux additions près : dans l'Hiſtoire le ſtyle eſt un peu plus exact & plus régulier; ſi elle finit à Chramne, il paroît que le Réviſeur s'eſt laſſé de copier ſon Auteur, comme il a fait depuis le dix-ſept juſqu'au vingt-ſeptième chapitre.

☞ *Voyez* le Gendre, *tom. II. pag.* 49. = *Rec. des Hiſt. de France, tom. II. Préf. p.* 13 & 539. = *Annal. Eccl. Francor. tom. II. pag.* 764 : *tom. III. pag.* 176.]

16120. ☞ Appendix (ad Geſta Francorum) à Theodorico IV. uſque ad Pipinum Regem.

Ce Fragment, qui eſt preſque une copie de la Continuation IV. de Frédegaire, eſt imprimé dans du Cheſne,

tom. I. *pag.* 720, & dans Dom Bouquet, au tom. II. *pag.* 572. Ce dernier a mis enſuite un Extrait de la Chronique d'ADEMARE.]

16121. Hiſtoria Francorum juſſu Childebrandi Comitis exarata, ab anno 680, ad annum 735, cum duplici Appendice uſque ad annum 768.

Cette Hiſtoire, qui eſt d'un Auteur Auſtraſien, ſe trouve imprimée à la ſuite de la Chronique de Frédegaire, N.° 16081, dont cette Hiſtoire fait la ſeconde continuation.

* L'Auteur y rapporte les belles actions de Pepin d'Hériſtal & de Charles-Martel.

16122. ERCHANBERTI Fragmentum : ex Breviario Regum Francorum & Majorum-Domûs.

Ce Fragment eſt imprimé dans Fréher, à la première partie de ſon *Recueil des Hiſtoriens de France*, *p.* 167; dans du Cheſne, au tom. I. de ſon *Recueil*, *pag.* 780, [& dans D. Bouquet, tom. II. *pag.* 690.]

Il commence en 613 & finit en 737, à la mort de Thierry de Chelles. L'Auteur l'a écrit lorſque Charles-Martel étoit Maire du Palais.

☞ Voyez *Hiſt. Littér. de la France*, *tom. IV. p.* 65. = *Annal. Eccl. Francor. tom. III. pag.* 265, & *tom. V. pag.* 34.]

16123. Mſ. Hiſtoria rerum geſtarum Caroli Majoris Domûs, qui bello Vinciaco habito Ragenfredum victum fugavit, & alia quàmplurima fortiter & utiliter geſſit.

Cette Bataille ſe donna l'an 717. L'Hiſtoire en eſt conſervée dans la Bibliothèque de l'Empereur, ſelon Lambecius, au tom. II. de ſes *Commentaires*, *p.* 929.

16124. ☞ Martellus (ſeu Poëma de Carolo Martello); auctore Petro DE BOISSAT.

Ce Poëme ſe trouve dans le *Recueil de ſes Œuvres Latines*, 1649, *in-fol.* Il eſt en ſix Livres, avec des argumens à la tête, & des Allégories à la fin de chaque Livre. *Voyez* ſur le Recueil rare de Boiſſat & ſur ce Poëme, les *Mémoires* d'Artigny, *tom. II. p.* 5 & 10.]

16125. Childebrand, ou les Sarrazins chaſſés de France, Poëme héroïque; par DE SAINTE-GARDE, Aumônier du Roi : *Paris*, 1666, *in*-12.

Childebrand étoit frère de Charles-Martel.

☞ L'Auteur de ce Poëme s'appelloit Jacques CAREL, ſieur de Sainte-Garde, & étoit Prêtre & Prédicateur, né à Rouen : *Mém.* d'Artigny, *tom. VI. p.* 353, où l'on voit que le Poëme ſuivant n'eſt qu'une nouvelle Edition, où l'on a un peu changé le titre.]

16126. Charles-Martel, ou les Sarrazins chaſſés de France, Poëme héroïque; par DE SAINTE-GARDE, Aumônier du Roi : *Paris*, 1680, *in*-12.

Cette victoire fut remportée par Charles-Martel, Maire du Palais en 732. Cet Auteur entreprend dans ſon Poëme de célébrer la grandeur de la Maiſon Royale : il dreſſe pour ce ſujet, à diverſes repriſes, l'Arbre généalogique de cette auguſte Maiſon, qu'il fait monter avec nos nouveaux Hiſtoriens, par Childebrand, frère de Charles-Martel, juſqu'à Clodion & à Pharamond.

16127. Le Polexandre, Roman; par Marin le Roi, Sieur DE GOMBERVILLE : *Paris*, 1632, 1637, *in*-4. *Ibid.* 1641, *in*-8. *Ibid.* 1647, *in*-8. 5 vol.

Cet Auteur étoit de l'Académie Françoiſe; il eſt mort en 1674. « Nous avons, dit Sorel, *pag.* 183 & 184 de » ſa *Bibliothèque Françoiſe*, le Polexandre, dont les in» ventions ſont hautes & magnifiques, dont le langage » eſt fort, & où l'on remarque par-tout du ſçavoir & » de l'art. On y trouve ceci de particulier, à quoi cha» cun ne penſe pas, que ſelon les différentes Editions, » ce Roman a changé trois ou quatre fois de Scène & » de Perſonnage; que Polexandre, qui étoit Charles» Martel, père du Roi Pepin, eſt encore un Prince de » la Cour de Charles IX. & enfin un grand Seigneur de » France, qui vivoit ſous Charles VIII. & Louis XII. » Il ſemble que l'Auteur ait fait ceci pour montrer qu'il » s'eſt joué de ſon Ouvrage, comme un Ouvrier qui » d'une même cire fait diverſes figures l'une après l'au» tre ». Mais cet Académicien ne s'eſt-il pas plutôt joué de ſes Lecteurs, en leur racontant des avantures, qu'il attribue ſucceſſivement à diverſes perſonnes qui ont vêcu dans des temps ſi éloignés les uns des autres, & dont les mœurs étoient toutes différentes?

16128. Mſ. Hiſtoria de origine & geſtis Francorum plebeio & ruſticano ſermone Latino compoſita, ab Orbe condito ad mortem Caroli Martelli.

Cette Hiſtoire eſt conſervée dans la Bibliothèque de l'Empereur, ſelon Lambecius, tom. II. de ſon *Commentaire*, *pag.* 929.

16129. ☞ Ex PAULO DIACONO, de Geſtis Longobardorum, &c.

Ce Fragment commence ſous Clotaire I. avant 555, & finit en 739. Il ſe trouve dans le *Recueil des Hiſtoriens de France*, de Dom Bouquet, *tom. II. pag.* 634. On y voit diverſes circonſtances des guerres d'Italie & du voiſinage. Dom Bouquet fait (*pag.* 633) quelques remarques ſur l'Auteur, qui eſt mort au Mont-Caſſin l'an 799.]

16130. Fragmenta de rebus Eudonis Aquitaniæ & Caroli Martelli Franciæ Principum, ac de ficta ejuſdem Caroli Martelli damnatione.

Ces Fragmens ſont imprimés dans du Cheſne, au tom. I. de ſon *Recueil des Hiſtoriens de France*, *p.* 784. Le Cardinal Baronius, au tom. IX. de ſes *Annales Eccléſiaſtiques*, ſous l'année 741. Le Père Sirmond, Jéſuite, dans ſes *Notes ſur les Capitulaires de Charles le Chauve*; & le Père le Cointe, au tom. V. de ſes *Annales*, ſous l'année 743, num. 4 & ſuiv. ont fait voir la fauſſeté de cette Relation de la damnation de Charles-Martel.

16131. ☞ Ex Chronico LAMBERTI SCHAFNABURGENSIS.

Ce Morceau s'étend depuis l'an 710 juſqu'à 750. Il ſe trouve dans le *Recueil des Hiſtoriens* de D. Bouquet, *tom. III. pag.* 348.]

16132. Chronicon breviſſimum, à Theodorico I. Rege uſque ad Childericum, cui ſucceſſit Pipinus.

Cette Chronique eſt imprimée dans du Cheſne, au tom. I. de ſon *Recueil des Hiſtoriens de France*, *p.* 781, [& dans celui de D. Bouquet, tom. II. *pag.* 691.] Elle ne contient que neuf lignes, commençant avec le Règne de Thierry III. en 678, & finiſſant avec celui de Chilpéric III. qui mourut en 753.

16133. Fragmentum hiſtoricum Auctoris incerti, à Dagoberto I. uſque ad Pipinum Regem : ex alio prolixiori Fragmento, quod Alberti Argentinenſis Chronico præfixum eſt in editione Chriſtiani Urſtitii.

Ce Fragment va depuis l'an 631 juſqu'en 752; il eſt plein de fautes, & n'a aucune autorité, au jugement du Père le Cointe, ſous l'année 674. Il eſt imprimé

Digitized by Google

dans le volume précédent de du Cheſne, *pag.* 782, [& dans celui de Dom Bouquet, *pag.* 692.]

16134. ☞ Vetera Monumenta Imperialis Monaſterii Stabulenſis in Arduenna, ex Archivis ejuſdem Monaſterii.

Ces Piéces commencent en 648, & finiſſent en 1485. Elles ſont imprimées dans la *Collectio veterum Scriptorum*, de DD. Martenne & Durand, tom. II. *pag.* 1.]

16135. Mſ. Excerpta hiſtorica, quæ res Gallicas ſpectant; ex Libro de Regno Italiæ; auctore anonymo Romano, qui Græcorum hiſtoricorum veſtigia premere ſe fatetur.

Ces Extraits [étoient] conſervés dans la Bibliothèque de M. l'Abbé de Camps. L'Ouvrage entier de l'Auteur anonyme eſt dans la Bibliothèque du Roi.

16136. Reges Merovingici, quotquot poſt Clotarium III. extiterunt, ab inertiæ ſocordiæque accuſatione vindicati à Carolo LE COINTE.

Cette Apologie eſt imprimée au tom. IV. de ſes *Annal. Eccleſ. Francor.* ſous l'année 692, num. 6 & ſuivans. Clotaire III. eſt mort en 670.

☞ L'Auteur prouve que ces Princes, juſqu'à Thierry III. n'ont été rien moins que fainéans, & que c'eſt par calomnie, & pour complaire aux Rois Carliens, que les Auteurs qui en ont parlé leur ont donné cet infâme épithète.]

16137. Diſſertation de René d'Auber DE VERTOT, de l'Académie Royale des Inſcriptions, dans laquelle il prouve que les derniers Rois de la première Race ne doivent point être appellés fainéans ni ſtupides, comme ils ont été appellés par les Auteurs qui ont écrit ſous la ſeconde Race.

Cette Diſſertation eſt imprimée au tom. IV. des *Mémoires de l'Académie des Belles-Lettres*, *pag.* 704.

— ☞ Diſſertations ſur la dépoſition de Childéric III.

Voyez ci-après, au Règne de Pepin.]

16138. Compendium ſeu Breviarium primi voluminis Chronicorum ſive Annalium de origine Gentis & Regum Francorum; auctore Joanne TRITHEMIO, Abbate Spanhemenſi: *Pariſiis*, Wechel, 1539, *in-fol.*

L'Auteur dit avoir achevé en 1514 ſon Abrégé, qui commence à l'an 440 avant Jeſus-Chriſt, & finit à Pepin en 752.

16139. Idem Compendium: Inſuper & alterum (ejuſdem) TRITHEMII, de origine Gentis Francorum Compendium ex duodecim ultimis Hunibaldi Libris, quorum ſex priores Waſtaldus conſcripſit, ab introitu Sicambrorum ad partes Rheni in Germaniam.

Ces deux Chroniques ſont auſſi imprimées dans le tom. I. des *Œuvres hiſtoriques de Tritheme*, publiés par Fréher: *Francofurti*, 1601, *in-fol.* [& dans le *Recueil des Hiſtoriens d'Allemagne* de Schardius: *Baſilea*, 1574, *in-fol. tom. I.*] Cet Ouvrage eſt plein de fables, & ramaſſé des Auteurs les moins croyables. Hunebaud, s'il a jamais exiſté, eſt de ce nombre.

☞ On en a déja parlé ci-devant, à l'article de l'Origine des François, N.° 15363.]

16140. ☞ Chronicon breviſſimum à Theodorico I. Rege uſque ad Childericum, cui Pipinus ſucceſſit: ex Codice Mſ. ſancti Remigii Remenſis.

Cette Chronique commence en 674 & finit en 752. Elle ſe trouve dans la *Collectio veterum Scriptorum*, de DD. Martenne & Durand, *tom. V.*]

16141. ☞ Epitome in primam Regiam Francorum Stirpem: *Pariſiis*, Dion. à Prato, 1575, *in-12.*]

16142. Annales de France, avec les Alliances, Généalogies, Conquêtes, Fondations Eccléſiaſtiques & Civiles de ſes Rois, depuis Pharamond juſqu'à la dépoſition de Childéric. Tome I. par Jean-Etienne TARAULT, Jéſuite: *Paris*, Billaine, 1635, *in-fol.*

Cet Auteur eſt mort en 1638. « Son Livre eſt aſſez » gros, parcequ'il y a mis tout ce qu'il a pu rencontrer dans les Hiſtoires originales, & des choſes même » que les autres Hiſtoriens en avoient ôtées. Il ſeroit à » ſouhaiter qu'on eût des Annales de France accomplies » juſqu'à ce temps-ci, à peu près de la même méthode » que cet Auteur les avoit commencées, afin qu'on ſçût » préciſément ce qui ſeroit arrivé dans l'Etat ». Sorel, à la *pag.* 316 de ſa *Bibliothèque Françoiſe*. Tout le monde n'a pas été du goût de Sorel, puiſque le Privilége du ſecond Tome de ces Annales ayant été obtenu en 1639, il n'a pas été imprimé.

☞ *Voyez* Lenglet, *Méth. hiſtoriq. in-4. tom. IV. pag.* 51. = Sorel, *pag.* 286.]

16143. Hadriani VALESII Geſta Francorum, ſeu rerum Francicarum, Tomus primus, à primordiis Gentis uſque ad Chlotarii Senioris mortem: *Pariſiis*, Cramoiſy, 1646, *in-fol.* Tomus ſecundus, à Chlotarii Senioris morte ad Chlotarii Junioris Monarchiam: *Ibid.* 1658, *in-fol.* Tomus tertius, à Chlotarii Junioris Monarchia ad Childerici deſtitutionem: *Ibid.* 1658, *in-fol.*

Cet Hiſtoriographe du Roi eſt mort l'an 1692. Il a commencé ſon Hiſtoire à l'an 254 de Jeſus-Chriſt; c'eſt-à-dire, au temps où les François commencèrent à faire parler d'eux, & l'a finie en 752. Elle eſt écrite avec tant de ſoin & d'élégance, qu'elle peut ſervir d'un excellent Commentaire ſur ce que Grégoire de Tours, Frédegaire, & d'autres anciens Hiſtoriens avoient écrit de notre Hiſtoire d'un ſtyle rude & tout-à-fait barbare. Le Père le Cointe, au tom. I. de ſes *Annales Eccléſiaſtiques*, *pag.* 47. On peut dire, avec M. le Gendre, que cette Hiſtoire en bien des endroits a plus l'air de Diſſertation que d'Hiſtoire, tant elle eſt chargée de citations & de digreſſions, même pour examiner des paſſages & les confronter les uns avec les autres.

☞ » M. d'Hérouval diſoit que M. de Valois n'a» voit pas continué ſon Hiſtoire, parcequ'il trouvoit » beaucoup d'embarras dans la Maiſon de Charlema» gne ». *Mém. Manuſcrits* de Philibert de la Mare.]

« On trouve dans cet Ouvrage, dit M. Lenglet, no» tre antiquité Françoiſe tirée des vrais monumens de » l'Hiſtoire. Auſſi il n'y a perſonne, au jugement des » plus habiles, qui ait mieux traité les affaires de la » première Race de nos Rois ». Il a achevé ſon Hiſtoire au mois de Mai 1654, après y avoir employé ſept années & demie, comme il le dit lui-même dans la Préface du ſecond tome.

☞ *Voyez* ſur cette Hiſtoire, le Gendre, *tom. II. pag.* 5. = Lenglet, *Méth. hiſt. in-4. tom. IV. pag.* 46, & *tom. II. pag.* 256. = Le P. Niceron, *tom. III. p.* 212. = *Annal. Eccleſ. Francor.* de le Cointe, *tom. I. p.* 47. = *Abrégé de l'Hiſt. Eccl.* par Racine, *in-12. tom. XII. pag.* 492.]

Digitized by Google

16144. Hiſtoire de France, & origine de la Maiſon Royale; par Adrien JOURDAN, Jéſuite : *Paris*, Mabre-Cramoiſy, 1679, *in*-4. 3 vol.

Cet Auteur eſt mort en 1692. Il a commencé ſon Hiſtoire au temps des premiers François, ſous l'Empereur Philippe, & l'a continuée juſqu'en 752. Il a voulu faire revivre le ſentiment fabuleux, que nos Rois deſcendoient des Princes fugitifs de Troyes. Son Hiſtoire eſt chargée d'une érudition ſi peu ménagée, qu'on a de la peine à en démêler la ſuite; ſon ſtyle eſt peu châtié, & ſes longues & fréquentes digreſſions le rendent ennuyeux. « Ce n'eſt pas répondre à l'attente d'un Lecteur, dit le Père Daniel, dans la *Préface de ſon Hiſtoire de France*, que de lui préſenter des Tomes ou des Livres entiers, avec le titre d'Hiſtoire de France, où pour lier quelques Fragmens qui parlent des François, on ne donne en effet rien autre choſe que l'Hiſtoire Romaine. Cela n'a pas peu contribué à faire tomber l'Hiſtoire de France du Père Jourdan, où ce défaut règne, quoiqu'elle vaille dans le fond beaucoup mieux que d'autres qui ont plus de cours ». L'Auteur devoit faire voir dans les tomes ſuivans, que tous les Rois de la ſeconde & troiſième Race ſont ſortis de la même tige que ceux de la première Race.

☞ *Voyez* Lenglet, *Méth. hiſtoriq. in*-4. *tom. IV. pag.* 51. = *Journ. des Sçav. Février & Décembre*, 1679. = Le Gendre, *tom. II. pag.* 4.]

16145. Conradi Samuelis SCHURZFLEISCHII Diſſertatio de Regno Auſtraſiæ : *Vitteberga*, 1693, *in*-4.

Cet Auteur rapporte dans ſa Diſſertation ce qui s'eſt paſſé ſous les Rois Mérovingiens.

☞ *Voyez* Lenglet, *Méth. hiſtoriq. in*-4. *tom. IV. pag.* 51.]

16146. ☞ Reges Auſtraſiæ; auctore Joan. Dan. SCHOEPFLINO.

Dans ſon *Alſatia illuſtrata, tom. I.* (*Colmariæ*, 1751, *in-fol.*) *pag.* 739. On y trouve des choſes intéreſſantes & nouvelles; par exemple, ce qui a été remarqué ci-devant, N.° 15887.]

16147. Mémoires concernant ce qui s'eſt paſſé de plus mémorable en France depuis le commencement de la Monarchie juſqu'à préſent, Tome I. qui comprend les Mémoires de la première Race : *La Haye*, 1701, *in*-12.

16148. Mémoires de M. DE SAINT-REMY, contenant ce qui s'eſt paſſé de plus mémorable en France depuis l'Etabliſſement de la Monarchie, tant par rapport au Gouvernement qu'à la Religion, avec une Préface critique & quelques Réflexions du même Auteur, ſur les principaux Hiſtoriens de France : *La Haye*, 1716, *in*-12. 2 vol.

L'Abbé DE SAINT-REMY, appellé Jean-Baptiſte de la Landelle, Gentilhomme Breton, « Auteur de ces Mémoires, tient le milieu entre les Abrégés ſuccints & les Hiſtoires fort allongées; il ſe vante que la ſincérité ſera le plus bel ornement de ſon Hiſtoire; il promet de louer ou de blâmer ſans aucune partialité ». Beauval, dans l'article onzième de l'*Hiſtoire des Ouvrages des Sçavans, de Juin* 1701.

☞ Ces Mémoires ne contiennent que l'Hiſtoire de la première Race, & le ſecond volume finit en 752, à l'élévation de Pepin ſur le Trône des François. L'Auteur n'a pas pouſſé plus loin ſon Ouvrage, qui eſt en tous points aſſez médiocre. La Préface eſt ce qu'il y a de meilleur.

Voyez le *Journ. des Sçav. Nov.* 1702. = Lenglet, *Méth. hiſt. in*-4. *tom. IV. p.* 51. = *Mém. de Trév. Juillet*, 1703. = *Répub. des Lett.* de Bernard, *Juin*, 1701.]

16149. ☞ Excerpta ex Vitis Sanctorum de Francorum Regibus primæ Stirpis; à Clodoveo I. ad Pipinum.

Ces Extraits, qui ſont en grand nombre, ſe trouvent dans le *Recueil des Hiſtoriens de France*, par Dom Bouquet, *tom. III. pag.* 369-676. Du Cheſne en avoit déja donné pluſieurs, ci-devant, N.° 16074 & 16076.

Quant aux *Lettres* & *Diplômes* qui ſe trouvent auſſi dans ce Tome, & les ſuivans, pour les différens Règnes, nous les avons rapportés ci-après, au Chapitre des *Lettres hiſtoriques*. On peut en tirer de grands ſecours pour illuſtrer l'Hiſtoire : « c'eſt-là qu'on découvre les motifs qui font entreprendre une affaire, les intrigues dont on ſe ſert, les moyens qu'on emploie, les reſſorts qu'on fait jouer pour y réuſſir. On y trouve mille autres choſes qui ne ſont pas rapportées par nos Hiſtoriens, & qu'on chercheroit inutilement chez eux. C'eſt ce qui a engagé du Cheſne à inſérer un grand nombre de Lettres dans ſa Collection : nous y en avons ajouté pluſieurs autres ». Dom Bouquet, *Préface du tom. IV. pag.* 1.]

16150. ☞ Excerpta ex Conciliis : *Ibid. pag.* 99.

On y trouve encore bien des faits intéreſſans pour notre Hiſtoire, ſur les bornes du Royaume en différens temps, ſur les mœurs, &c.]

16151. ☞ Réflexions ſur les noms *Franciæ* & *Franci*, & ſur les titres *Reges Francorum* & *Reges Franciæ*, donnés à nos Rois; par M. BONAMY. *Hiſtoire de l'Académie des Inſcriptions & Belles-Lettres, tom. XXIX. pag.* 263.]

16152. ☞ Si les Seigneurs François ſe faiſoient la guerre ſous les Rois de la première Race.

Dans les *Singularités hiſtoriques* de Dom LIRON, *tom. III. pag.* 119. L'Auteur ſoutient la négative, contre MM. d'Hauteſerre & du Cange.]

16153. ☞ Euménie & Gondamir, Hiſtoire Françoiſe, du temps où commença la Monarchie : *Paris*, Jorry, 1766, *in*-12. 170 pag.

« On trouve dans ce petit Ouvrage une eſquiſſe des mœurs, des ſentimens, de la Religion de nos premiers Ancêtres, l'origine de pluſieurs uſages de la Nation, & quelques faits hiſtoriques qui ont échappé à nos Ecrivains. Le tout y eſt préſenté avec l'agrément qu'offre la vérité mêlée de fictions ». *Mercure*, 1766, *Décembre, pag.* 128.]

☞ ON doit conſulter encore, pour l'Hiſtoire des Rois de la première Race, les quatre premiers volumes & la moitié du cinquième, juſqu'à la page 319, des Annales du Père le Cointe. = Le Livre V. des Recherches de Paſquier. = Les II. III. IV. & V^mes Livres des Œuvres de Fauchet. = XXIII Obſervations ou Diſſertations ſur l'Hiſtoire de la première Race, qui ſe trouvent au tom. II. de la nouvelle Edition du Père Daniel, par le Père Griffet, *pag.* 121 *& ſuiv.* = Les Tomes I. & II. de l'Hiſtoire d'Allemagne du Père Barre. = Le Tome I. de l'Abrégé Chronologique de l'Hiſtoire d'Italie, par M. de S. Marc. = Les Diſſertations de M. Ribaud de Rochefort & de la Chapelle, ſur l'origine des Francs, &c. = Les Préfaces des Tomes II & III. du *Recueil des Hiſtoriens de France*, de Dom Bouquet. = Les Notes LI-LXXIV. qui ſe trouvent au Tome I. de l'Hiſtoire du Languedoc,

Digitized by Google

Languedoc, de DD. de Vic & Vaiſſette. = Les II. III. & IVmes Livres du Tome I. de l'Hiſtoire de l'Egliſe de Paris, de du Bois. = La Diſſertation du Père Ruinart, ſur l'Abbaye de S. Germain des Prés, qui ſe trouve dans le *Recueil des Hiſtoriens de France* de Dom Bouquet, tom. II. *pag.* 722. = Les Annales de Paris de Dom du Pleſſis. = Diſſertation ſur l'état du Soiſſonnois, par M. de Longuemare. = Les Capitulaires publiés par M. Baluze, tom. I, *pag.* 1, juſqu'à 161, depuis Childebert en 554, juſqu'à Pepin : on les trouve auſſi dans le tom. III. des Hiſtoriens de France, par Dom Bouquet, avec pluſieurs autres Pièces. = L'Hiſtoire de la Chapelle des Rois de France, par Archon. = Adriani Valeſii Diſceptatio de Baſilicis, &c. = La Diſſertation de l'Abbé Carlier, ſur l'état du Commerce en France. = Recherche des Monnoies, par Bouteroue. = Diverſes Pièces indiquées ci-devant dans la Géographie, N.ºs 456-462. 503-506. 518. 522. 523. 532. 533-537. 539-542. = Le Porte-feuille I. du Recueil de M. de Fontanieu, à la Bibliothèque du Roi.]

ARTICLE II.

Hiſtoires de ce qui s'eſt paſſé ſous la ſeconde Race.

CETTE Race, dite des [Carliens ou] Carlovingiens, a régné pendant deux cens trente-cinq ans, depuis l'an 752 juſqu'à 987.

☞ On peut conſulter en général, ſur ce qui la concerne, le Porte-feuille II. du Recueil de M. de Fontanieu, à la Bibliothèque du Roi.]

§. PREMIER.

Règne de Pepin, mort en 768.

16154. * EPISTOLA Joannis LAUNOII, ad Ludovicum Maræſium; in qua diſquiritur an Zacharias Papa, ut ait Bellarminus, juſtè & legitimè depoſuerit Childericum Regem & creari juſſerit Pipinum : ſcripta anno 1670.

Cette Lettre eſt la VIIIe du tom. VII. des Lettres de M. de Launoy. Il y réfute Bellarmin, *cap.* 17, *lib. II. de Poteſtate Summi Pontificis*, qui y rapporte douze Hiſtoriens pour appuyer ſon ſentiment. Notre Docteur fait voir qu'il y en a peu de ceux qu'il cite qui lui ſoient favorables; il rapporte enſuite pluſieurs autres Hiſtoriens qui lui ſont contraires.]

16155. De Pipini ad Solium Regium elevatione & ejus unctione; auctore Carolo LE COINTE, Congregationis Oratorii Preſbytero.

Cette Diſſertation eſt imprimée au tom. V. *Annal. Eccleſ. Francor.* ſous l'année 752, depuis le num. 2 juſqu'au num. 62.

16156. Natalis ALEXANDRI, ex ordine Prædicatorum, de Tranſlatione Regni Francorum à Childerico Rege ad Pipinum Majorem Domûs, Diſſertatio.

Cette Diſſertation eſt imprimée la ſeconde entre celles qu'il a publiées ſur les principaux points de l'Hiſtoire Eccléſiaſtique du VIe ſiècle : *Pariſiis*, 1680, *in*-8. *Ibid.* 1699, 1713, *in-fol.*

☞ Le Père Alexandre ſoutient que la dépoſition de Childéric III. & l'élévation de Pepin ne ſe fit point par l'autorité des Papes Zacharie & Etienne III. qui ne furent peut-être pas même conſultés; mais dans une Aſſemblée générale des François, qui proclamèrent Pepin à la manière accoutumée. Il réfute les fables avancées à ce ſujet par l'Annaliſte de Loiſel, & par Eginard, & lave les derniers Rois Mérovingiens de la tache de fainéantiſe & d'imbécillité qu'on a voulu leur attribuer. Il prouve, contre Bellarmin, que le Pape Zacharie n'a eu aucun droit, & n'a pu, ſans injuſtice, dépoſer Childéric & donner la Couronne à Pepin, & que les Auteurs dont il appuie ſon ſentiment n'ont jamais prétendu traiter cette queſtion de droit, mais ont rapporté ſimplement le fait tel qu'ils l'ont cru ſur la foi les uns des autres.]

16157. De Pipini electione in Regem Francorum & ejus ſacra unctione; auctore Gerardo DU BOIS, Congregationis Oratorii Preſbytero.

Cette Diſſertation eſt imprimée au Liv. V. Chap. I. de ſon *Hiſtoire de l'Egliſe de Paris* : (*Pariſiis*, 1690, *in-fol.*) Le Père du Bois traite cette matière importante avec beaucoup de ſolidité.

16158. Mſ. De l'Abdication volontaire du Roi Childéric, & de la ſucceſſion légitime de Pepin le Bref à la Couronne des François; par François DE CAMPS, Abbé de Signy.

Cette Diſſertation [étoit] conſervée dans la Bibliothèque de l'Auteur, [& eſt aujourd'hui dans celle de M. de Béringhen.]

16159. Mſ. Diſſertation ſur l'Abdication forcée de Childéric III. & de l'élévation de Pepin ſur le Trône des François, & quelle part les Papes ont eue dans cette grande révolution; par René Auber DE VERTOT, de l'Académie Royale des Inſcriptions.

Cette Diſſertation eſt conſervée dans les Regiſtres de cette Académie, en l'année 1715.

16160. ☞ Diſſertation touchant la part qu'eut le Pape Zacharie à la dépoſition de Childéric III.

Elle ſe trouve dans le *Recueil de Pièces d'Hiſt. & de Lit.* (*Paris*, Chaubert, 1731,) *tom. I.*

Baronius, & les Auteurs Ultramontains modernes, prétendent que le Pape Zacharie dépoſa Childéric; ils en infèrent que les Papes ont toujours eu le droit de dépoſer les Rois. Le Père le Cointe & quelques autres, pour trancher la difficulté, ont nié le fait. L'Auteur de cette Diſſertation a prétendu montrer, 1.° contre ce dernier & ſes adhérans, que le Pape fut conſulté ſur cette dépoſition, & qu'il répondit à l'attente & aux ſouhaits de Pepin, qui avoit envoyé ſçavoir ſa volonté : 2.° il réfute le ſentiment des Ultramontains, qui veulent que le Pape, de ſa pleine puiſſance, ait transféré la Couronne du légitime poſſeſſeur à un autre qui en avoit toute l'autorité.]

16161. ☞ Deux Diſſertations ſur la Queſtion ſi le Pape Zacharie dépoſa Childéric III. & mit Pepin en ſa place, &c.

Elles ſe trouvent entre les *Diſſertations hiſtoriques* de RIVAL : *Amſterdam*, 1726, *in*-12. C'eſt la ſeconde & la troiſième.]

16162. ☞ Ludovici du Four DE LONGUERUE, Annales ab anno ſexto Dagoberti, Chriſti 628, ad annum 754, & Pipini regnantis tertium.

Dans le *Recueil des Hiſtoriens* de Dom Bouquet, *tom. III. pag.* 685. Ces Annales ſont citées comme Manuſcrites, ci-devant, N.° 15922.]

16163. Fragmenta diverſorum Scriptorum de geſtis Carlomanni & Pipini Regis.

Ces Fragmens ſont imprimés dans du Cheſne, au tom. III. de ſon *Recueil des Hiſtoriens de France*, *pag.* 376.

Vie de S. Carloman, fils de Charles-Martel.

Voyez dans l'*Hiſtoire de l'Ordre de S. Benoît*, ci-devant, N.° 11639 & 11640, *tom. I. pag.* 727 & 728.]

16164. ☞ Clauſula de Pipini conſecratione facta poſt abdicationem Childerici, ultimi Meroveadum Familiæ Regis.

Cette Pièce ſe trouve dans la *Diplomatique* de Dom Mabillon, *p.* 348, & dans la *Collection des Hiſtoriens de France*, par Dom Bouquet, *tom. V. pag.* 9.]

16165. Appendix ad Fredegarium, auctoritate Nebelungi Comitis, Childebrandi filii, ſcripta.

Cette Addition contient la Vie de Pepin, depuis 751 juſqu'en 768. Elle eſt imprimée à la ſuite de la Chronique de Frédégaire.

☞ C'en eſt la quatrième Continuation : elle ſe trouve dans Ruinart & au commencement du tom. V. de la *Collection* de Dom Bouquet. Childebrand, dont le fils Nebelunge la fit écrire, étoit frère de Charles-Martel, & par conſéquent oncle de Pepin.]

16166. Chronicon breviſſimum, à Clotario II. ad obitum Pipini.

Cette Chronique eſt imprimée dans du Cheſne, au tom. I de ſon *Recueil des Hiſtoriens de France*, *p.* 86. Elle va depuis l'an 584 juſqu'en 768.

☞ On la trouve dans la *Collection* de D. Bouquet, *tom. II. pag.* 691.]

16167. ☞ Diploma Pipini Francorum Regis pro Monaſterio ſancti Hilarii Pictavienſis, anno 768.

Dans la *Collection* de Dom Bouquet, *tom. VIII. pag.* 677.]

16168. Mſ. Hiſtoire du Roi Pepin : *in-fol.*

Cette Hiſtoire eſt conſervée dans la Bibliothèque de M. le Chancelier Séguier, num. 617, [à S. Germain des Prés.]

16169. Mſ. Hiſtoire de Pepin le Bref, Roi de France : *in*-4.

Cette Hiſtoire, qui eſt d'Antoine AUBERI, Avocat au Conſeil, mort en 1695, & écrite de ſa main, [étoit] conſervée dans la Bibliothèque de M. le Baron d'Hoendorff, Colonel de l'Empereur, [& eſt aujourd'hui dans la Bibliothèque Impériale.]

16170. ☞ Mſ. Le Roman de Pepin & de Berte ; par ADENEZ.

Il ſe trouve parmi les Manuſcrits d'Urſé, n. CVI. & finit par *De Bert as grans piés*. Elle n'eſt ainſi qualifiée pour la première fois qu'au tiers du Livre. Environ au milieu la fauſſe Berte dit,

N'ay pas de la moitié les piés ne les talons,
Comme ot Berte no Dame.

Ce Roman & celui de Lohérans paroiſſent de la même main : on y trouve communément les même termes & les mêmes expreſſions.]

16171. Les Illuſtrations de Gaule & ſingularités de Troyes, intitulé nouvellement de France Orientale & Occidentale : auxquelles principalement eſt comprinſe au vrai la Généalogie hyſtoriale du très-ſaint, très-digne & très-Chrétien Empereur Charles-le-Grand, en ligne maſculine, depuis Francus, fils d'Hector de Troyes ; par Jean LE MAIRE de Belges, Secrétaire & Indiciaire, c'eſt-à-dire, Hiſtoriographe de Madame Marguerite Auguſte : *Paris*, 1512, *in-fol. Ibid.* 1513, 1515, 1521, 1533, *in*-4. *Ibid.* 1531, *in*-16.

Les mêmes, revues, corrigées & reſtituées ; par Antoine du Moulin : *Lyon*, de Tournes, 1549, *in-fol.*

Jean le Maire, natif de Belges ou de Bavay en Flandres, eſt fort partial & plein de fables : il finit à la mort du Roi Pepin. Son Ouvrage eſt dédié à la Reine Anne, Ducheſſe de Bretagne ; il fut achevé à Nantes en 1512. C'eſt de lui dont parle Jean de Serres, au commencement de ſon *Inventaire de l'Hiſtoire de France*, comme d'un Auteur fort décrié. « Peu d'années avant moi, » (dit Adrien Junius, *pag.* 73, de ſon Ouvrage intitulé » *Batavia*,) Jean le Maire ſe propoſa de publier les » Illuſtrations de Gaule, ainſi que porte le titre de ſon » Livre ; mais bien loin de les illuſtrer, il les a plutôt » obſcurcies par les épaiſſes ténèbres dont il les a enve- » loppées, & par les menſonges groſſiers & ridicules » dont ſon Ouvrage eſt rempli ».

« Le Maire, [dit Sorel] prétend montrer que les » Rois de France deſcendent des Troyens ; & pour » prouver que des Troyens ſont venus habiter dans les » Gaules, il rapporte une grande partie de ce qui ſe » trouve dans les Fables, plutôt que dans les Hiſtoires, » rempliſſant ſon Ouvrage des Contes tirés de l'Iliade » & de l'Odyſſée d'Homère, de l'Enéide de Virgile, » des Métamorphoſes d'Ovide, & d'autres Poéſies. Il » joint la ſuite de certains Rois deſcendus d'un Fran- » cus, qui à ſon dire a donné le nom aux François. » Y eut-il jamais une plus grande impertinence que d'al- » léguer comme des vérités, des fictions toutes connues, » & de donner pour Fondateur de la Monarchie Fran- » çoiſe un Perſonnage imaginaire ? C'eſt un étrange » ſtyle d'avoir fait ici le Poëte & l'Hiſtorien tout en- » ſemble, & même le Poëte en proſe ; car il faut ſça- » voir que le dénombrement des anciens Rois des Gau- » les ou des François iſſus de Francus, qu'on voudroit » faire paſſer pour une narration véritable & hiſtori- » que, n'eſt qu'un Extrait de la Chronique Allemande, » auſſi fabuleuſe que celle que Jean le Maire avoit priſe » des anciens Poëtes ». Sorel, *pag.* 294, de ſa *Bibliothèque Françoiſe*.

☞ Jean le Maire peut avoir vu les deux ou trois premières années du Règne de François I. M. de la Monnoye, (ſur Saint-Gelais, VII.e huitain,) doute fort qu'il ait vécu juſqu'en 1520, comme le dit la Croix du Maine, ſans preuves.

Voyez ſur diverſes circonſtances de ſa Vie, & ſur ſes Ouvrages, le Mémoire de l'Abbé Sallier, tom. XIII. des *Mémoires de l'Académie des Inſcriptions & Belles-Lettres*, *pag.* 593.]

16172. Annales Francici (Bultellani dicti) ſeu veterum omnium Auctorum, qui Gregorium Turonenſem præceſſerunt, loca & alia antiqua monumenta, in quibus Franciæ & Francorum mentio occurrit, ſecundùm ordinem chronologicum diſpoſita & collecta à Carolo BULTELLO, Regi à Secretis.

Ces Annales ſont imprimées après la Préface des *Œuvres de Grégoire de Tours : Pariſiis*, 1699, *in-fol.* Elles vont depuis 155 de Jeſus-Chriſt, juſqu'en 768. On appelle ces Annales *Bultellani*, à cauſe du nom de celui qui les a compoſées : il eſt mort en 1710.

Digitized by Google

16173. ☞ Excerpta ex Vitis Sanctorum, de Pipino Rege.

Dans le *Recueil des Hiſtoriens de France*, par Dom Bouquet *tom. V. pag.* 424.]

16174. ☞ De la Donation faite par Pepin au ſaint Siége, ſur ce qu'elle comprenoit, & ſur ce qu'y ajouta Charlemagne.

Voyez les *Annales* de le Cointe, *tom. V. pag.* 483, *& tom. VI. pag.* 40.]

16175. ☞ Des Donations de Pepin & de Charlemagne à l'Egliſe de Rome, où l'on montre qu'elles ſont le commencement de la ſouveraineté des Papes.

Cette Diſſertation eſt imprimée dans le *Recueil de Pièces d'Hiſt. & de Littér.* (*Paris*, Chaubert, 1731,) tom. II.

L'Auteur, après avoir démontré la fauſſeté de la donation de Conſtantin, & avoir parlé de ſon Auteur & du temps auquel elle fut fabriquée, établit deux propoſitions, qui diviſent ſa Diſſertation en deux Parties. La première, qu'avant la donation de Pepin les Papes n'ont eu aucune ſouveraineté, ni à Rome, ni en Italie, ni en aucun endroit. La ſeconde, que Pepin & Charlemagne étoient maîtres de ce qu'ils ont donné au Pape, & que les Empereurs d'Orient n'y avoient plus aucun droit.

On peut conſulter auſſi ſur ce même ſujet, l'*Origine de la Grandeur de la Cour de Rome*, par l'Abbé DE VERTOT : *La Haye*, 1737, *in*-12. & l'*Eſſai hiſtorique & critique* de M. François SABBATHIER, *ſur l'Origine de la Puiſſance temporelle des Papes*, Ouvrage qui a remporté le Prix propoſé par l'Académie Royale de Pruſſe : *Berlin & la Haye*, (*Châlons-ſur-Marne*) 1765, *in*-12.]

☞ *Voyez* encore ſur le Règne de Pepin, le tom. II. de l'*Hiſtoire d'Allemagne*, du P. Barre, *pag.* 297 *& ſuiv.* = Sur l'étendue de ſa domination, ci-devant, N.° 463.]

§. II.

Règne de Charlemagne, depuis 768 *juſqu'en* 814.

16176. Mſ. INAUGURATIO & confirmatio Pipini filiorumque ejus, Caroli & Carlomanni, per Stephanum Papam.

Cet Acte eſt conſervé dans la Bibliothèque de S. Germain des Prés, num. 603.

16177. * Mſ. Hiſtoria Carlomanni, Regis Francorum, Fratris Caroli Magni Imperatoris : *in-fol.*

Cette Hiſtoire [étoit] conſervée dans la Bibliothèque de M. Colbert, num. 4642, [& eſt aujourd'hui en celle du Roi.] Carloman eſt mort en 771.

16178. ☞ Mémoire ſur la date d'une Charte de Carloman ; par M. POLLUCHE, d'Orléans. *Mercure, Novembre*, 1746.]

16179. Fragmenta veterum Scriptorum de Pipino & Carolo Magno Francorum Regibus.

Ces Fragmens contiennent l'Hiſtoire, depuis l'an 742 juſqu'en 770. Ils ſont imprimés dans du Cheſne, au tom. II. de ſon *Recueil des Hiſtoriens de France*, *p.* 185.

☞ On les trouve, avec pluſieurs autres, dans le tom. V. de la Collection de Dom Bouquet, qui renferme tous les Monumens hiſtoriques des Règnes de Pepin & de Charlemagne.]

16180. ☞ Les premières expéditions de Charlemagne pendant ſa jeuneſſe & avant ſon Règne, compoſées par ANGILBERT, ſurnommé Komare, l'un de ſes Secrétaires d'Etat, & ſon Favori ; (par du Freſne DE FRANCHEVILLE) : *Paris*, 1741 : *Berlin*, 1745, *in*-8.

Cette Hiſtoire eſt fabuleuſe, & tout-à fait romaneſque. Elle a pour objet les Voyages de ce Prince en Angleterre & en Suède.]

16181. Mſ. Hiſtoire de la Conquête du Fort d'Ereſbourg en Weſtphalie, par Charlemagne, & de la deſtruction de l'Idole & du culte du Dieu Irmenſul, fauſſe Divinité des Saxons (en 772) par René Auber DE VERTOT, de l'Académie Royale des Inſcriptions.

Cette Hiſtoire eſt conſervée dans les Regiſtres de cette Académie, à l'année 1715.

16182. Fragmentum de rebus Pipini & Caroli Magni in Italia geſtis uſque ad annum 774, ex Libro ſexto Hiſtoriæ Longobardicæ PAULI Diaconi ; cum Appendice Auctoris incogniti, ab anno 776, ad annum 825.

Ce Fragment eſt imprimé dans Freher, partie première de ſon *Recueil des Hiſtoriens de France*, *p.* 179, au Tome II. de celui de du Cheſne, *pag.* 205, [& au Tome V. de Dom Bouquet, *pag.* 189.] Paul, fils de Warnefrid, & appellé Winfrid, Diacre d'Aquilée, enſuite Chancelier de Didier, dernier Roi des Lombards, enfin Moine du Mont-Caſſin, qui a fleuri l'an 774, eſt Auteur de cette Hiſtoire des Lombards, qui a été imprimée pluſieurs fois, d'abord à Auſbourg, en 1515 ; à Baſle, en 1532 ; à Leide, en 1595 ; à Hambourg, en 1611, avec un Fragment donné par Lendinbrogius ; & ſans ce Fragment à Amſterdam, en 1655, par Grotius ; enfin dans les *Bibliothèques des Pères*, des Editions de Cologne & de Lyon.

« Cet Hiſtorien eſt le meilleur de ſon temps pour les » choſes qui s'y ſont paſſées, & pour le ſiècle, ou à » peu près, qui l'a précédé ; quant au ſurplus, il n'o» blige la créance qu'autant qu'il ſuit ceux qui l'ont de» vancé de ſiècle en ſiècle ». Chantereau le Fevre, *p.* 18 de ſon *Diſcours hiſtorique ſur Ansbert & Blithilde*. Paul Diacre n'étoit pas non plus bien inſtruit de notre Hiſtoire ; car il marque la mort de Dagobert en 674, quoiqu'elle ſoit arrivée dès 638.

16183. ☞ Mſ. Hiſtoria famoſiſſimi Caroli Magni, qui tellurem Hiſpanicam & Galeciam à poteſtate Saracenorum liberavit ; à beato TURPINO, Archiepiſcopo Remenſi conſocio, cum Epiſtola ejuſdem Turpini ad Leprandum.

Ce Manuſcrit qui eſt, ſelon les apparences, un grand fragment du Roman attribué à Turpin, eſt conſervé dans la Bibliothèque de M. Jardel, Officier du Roi, demeurant à Braine près Soiſſons.]

16184. Batalla de Roncevalles ; por Franciſco GARRIDO : *en Toledo*, 1583, *in*-4.

La Bataille de Roncevaux ſe donna en 778, lorſque les Gaſcons attaquèrent l'arrière-garde de Charlemagne, qui revenoit d'Eſpagne. Ce fut dans cette Bataille que le fameux Rolland, prétendu neveu de ce Roi, fut tué. Les Faiſeurs de Romans, & entr'autres le faux Turpin, confondent cette Expédition avec une prétendue défaite des François par les Eſpagnols en 813.

16185. ☞ Mſ. Bataille de Roncevaux.

C'eſt un Roman en vers Alexandrins, d'un Auteur

inconnu, qui dit à la fin que Jean Badiaine, (c'eſt Jean BADEL) a traité la même matière en vers. Ce Manuſcrit ſe trouvoit chez M. Foucault. *Voyez* Galland, *Mém. de Littérature, tom. II. pag.* 736. On trouve auſſi parmi les Manuſcrits de M. Colbert, num. 658, à la Bibliothèque du Roi, un Roman de Roncevaux.]

16186. Joannis TURPINI aut TULPINI, ſeu TILPINI, Archiepiſcopi Remenſis, Hiſtoria de Vita Caroli Magni & Rollandi ejus nepotis.

Cette Hiſtoire eſt imprimée dans Schardius, en ſon *Recueil des Hiſtoriens d'Allemagne : Francofurti*, 1566, *in-fol.* dans celui de Reuberus : *Francofurti*, 1584, *in-fol.*

☞ Dans la Bibliothèque de M. Jardel, à Braine près Soiſſons, eſt conſervé un Exemplaire de ce Roman hiſtorique, Manuſcrit du XIIIe ſiècle, *in-fol.* Il eſt plus étendu que l'Imprimé. Voici ſon titre : « Chronica » TULPINI, Remenſis Archiepiſcopi, de Vita & geſtis » Caroli Magni, cum Epiſtolâ ejuſdem TULPINI, Leo» brando Aquiſgranenſi Decano tranſmiſſâ, ſanctitatis » beati Caroli Magni aſſertivâ ». La portion que nous en avons citée de la même Bibliothèque, (ci-deſſus, N.° 16183) eſt, dit-on, différente de cette prétendue Hiſtoire générale, ainſi que des imprimés ; mais cela eſt peu important, dès qu'il ne s'agit que d'un Roman.]

Mſ. L'Hiſtoire de Charlemagne & des douze Pairs de France, en Latin & en vieil François ; par l'Archevêque TURPIN.

Cette Hiſtoire eſt conſervée dans la Bibliothèque du Roi, num. 65, ſelon le Père Labbe, *pag.* 310, de ſa *Nouvelle Bibliothèque des Manuſcrits : Pariſiis*, 1653, *in-4.* & à la *pag.* 316, num. 487, il rapporte le même Livre ſous le titre de, *Chronique de Charlemagne.*

16187. ☞ Mſ. Chronique de France, depuis 778 juſqu'en 812 ; par l'Archevêque TURPIN : *in-4.*

Ce Manuſcrit Gothique eſt indiqué au Catalogue de M. de Pont-Carré, num. 2192.]

La Chronique ou Hiſtoire faite par le Révérend Père en Dieu TURPIN, Archevêque de Reims, l'un des Pairs de France, contenant les proueſſes de Charlemagne & de ſon neveu Rolland, traduite du Latin en François par Robert Gaguin, par ordre du Roi Charles VIII. *Paris*, en lettres Gothiques, *in-4. Ibid.* Chaudiere, 1527, *in-4.*

☞ Cet Ouvrage fabuleux de Turpin, remplit dans les Chroniques de S. Denys le IV & le Ve Livre de la Vie de Charlemagne. Il y en a un Exemplaire Latin dans la Bibliothèque de S. Germain des Prés.]

☞ Mſ. Traduction de l'Hiſtoire de Turpin, Archevêque de Reims, faite par le commandement de Philippe-Auguſte en 1207.

Cette Traduction, qui eſt en proſe, eſt citée par du Cange ſur Villehardouin, dans le Gloſſaire, aux mots *Boxine*, &c. Il appelle le Traducteur Mikieux DE HARNÈS. Elle ſe trouve parmi les Manuſcrits de la Bibliothèque du Roi, num. 7534. L'Auteur y eſt nommé ſimplement Mikius. Dans le Prologue, il eſt dit que l'Ouvrage Latin fut trouvé parmi les Livres de Renaud, Comte de Boulogne, & la Traduction faite en 1207, pour Philippe, Roi de France & Loïs ſon fils. Il finit par la mort du prétendu Turpin, Auteur du texte Latin. Papire Maſſon croit cette Hiſtoire écrite dès Charles le Chauve. Oihénart, *p.* 397, ne la croit que du XIIe ſiècle, compoſée par quelque Eſpagnol ; il reprend Papire Maſſon, *qui Pſeudo-Turpinum licet imperitum ac fabuloſum, à vetuſtate commendat*, & il rapporte un paſſage de *Galfredus*, *Prior Voſienſis* (du Vigeois) *in Diœceſi Lemovicenſi*, tiré d'un Manuſcrit à lui communiqué par M. des Cordes, Chanoine de Limoges. Ce Manuſcrit, ſans doute, eſt l'Hiſtoire de Turpin, corrigée par Galfredus, & le paſſage eſt tiré de la Préface. Voici comment il y parle :

« Se accepiſſe Regis Caroli triumphos & Rotholandi » predicandos agones in Eſpaniâ geſtos nuper ex Eſperiâ » excepiſſe, & corrigendo ſcribere feciſſe, maximè quòd » ſe iſta latuerant hactenùs, niſi quæ joculatores in ſuis » præferebant Cantilenis ». A quoi il ajoute : « Quia » verò ſcriptura ipſa ſcriptorum vitio depravata ac penè » deleta fuerat, non ſine magno ſtudio correxi, non » ſuperflua ſubtrahens, ſed quæ neceſſaria addens, ne » quis me putet reprehendere inclitæ laudis Turpinum » qui ſe infrà ſcripta ſcripſiſſe fatetur ».

J'ai lu quelque part que le Turpin a été fait par un Chanoine de Barcelone ; ce que Galfredus, dans le paſſage précédent, ſembleroit confirmer, en diſant, *ex Eſperiâ excepiſſe*. J'ai lu quelque autre part que Renaud, Comte de Boulogne & de Dammartin, ſous Philippe Auguſte, chargea un Maître Jehans de lui ramaſſer les faits les plus conſtans de la vie de Charlemagne, & que ce Maître Jehans ayant trouvé en la Librairie de S. Denys l'Hiſtoire fabuleuſe de Turpin, la tranſlata de Latin en François. Ce Maître Jehans eſt peut-être le même que Mikieu de Harnes, dont il vient d'être parlé.]

La Chronique de Turpin, Archevêque & Duc de Reims, traduite par Mikius DE HARNES, (c'eſt-à-dire Michel,) qui vivoit ſous Philippe Auguſte : *Lyon*, Arnoulet, 1583, *in-8.*]

C'eſt un Hiſtorien fabuleux des actions de Charlemagne & de celles de ſon neveu Rolland, contre les Sarrazins d'Eſpagne. Il eſt évident que ce Roman eſt fauſſement attribué à l'Archevêque Turpin, qui mourut en 788, long-temps avant Charlemagne, puiſque ſelon Flodoart, Liv. II. cap. 8, de ſon *Hiſtoire de Reims*, Vulfaire fut nommé à ſa place par cet Empereur. Cependant au Chapitre XXXII. de cette prétendue Hiſtoire, la mort de Charlemagne y eſt rapportée. L'Abbé de Longuerue croit que ce Roman a été forgé après l'an 1000 de Jeſus-Chriſt, près de deux cens ans après la mort de Charlemagne, par un Ecrivain très-ignorant. Guy Allard, *pag.* 224, de ſa *Bibliothèque de Dauphiné*, l'attribue à un Moine de Saint-André de Vienne, qui, ſelon lui, le compoſa en 1092.

☞ Le Père le Long a placé la mort de Turpin, Archevêque de Reims, à l'an 788 ; mais il eſt indubitable qu'il a vécu beaucoup au-delà. Hincmar dit qu'il avoit été plus de 40 ans Evêque : on ne ſçait pas en quelle année il le fut ; mais Abel, ſon prédéceſſeur, vivoit encore ſous Etienne II. & peut-être même après. Quand on mettroit le commencement de Turpin vers 760, il faudroit encore en ce cas mettre ſa mort après l'an 800.

Voyez le *Gallia Chriſtiana* de MM. de Sainte-Marthe, qui ſe ſont étrangement brouillés au ſujet de Turpin. Dans la nouvelle Edition des Bénédictins, on met ſa mort en 794.

On trouve au Catalogue de M. de Sardière, num. 860, une Note, qui après avoir rapporté ce que nous avons dit de Papire Maſſon, d'Oihénart & de du Cange, ajoute : « La plus commune opinion, ſuivant M. l'Abbé » Lebeuf, eſt que l'Auteur vivoit vers le XIe ſiècle, » qu'il y a eu deux Traducteurs de cette Chronique ; la » première en 1206, par les ſoins de Renaud, Comte » de Boulogne, & qu'en 1207 Michel de Harnes, fils » d'un Connétable de Flandres, en fit faire une ſeconde. » La Traduction imprimée eſt de Gaguin, qui a ajouté » au texte Latin beaucoup de moralités & de miracles : » il a habillé en Chevaliers tous les grands Seigneurs de » l'armée de Charlemagne.

Voyez Lenglet, *Meth. hiſt. in-4. tom. IV. p.* 325.]

Digitized by Google

16188. ☞ Mſ. Viſio TURPINI, Archiepiſcopi Remenſis, de animâ Caroli Magni à dæmonibus liberata, per ſanctum Jacobum Apoſtolum, & Dionyſium Areopagitam : *in-fol.*

Cette Pièce, du même goût que l'Hiſtoire romaneſque qui précède, ſe trouve dans un *Recueil* des Manuſcrits de M. Baluze, num. 334, à la Bibliothèque du Roi.]

16189. Lis Faits & Geſtes de Charlemagne, Rolland & autres braves Gaulois contre les Infidèles, décrits en Vers François fort anciens : [*Paris*, Sergent], *in*-4. [Gothique :] *Troyes*, Oudot, *in*-8. fig.]

16190. ☞ La Conquête que fit le grand Roi Charlemaigne, du pays des Eſpaignes; avec les Faits & Geſtes des douze Pers de France, & du grand Fier-à-bras; & le combat fait par lui contre le petit Olivier, lequel le vainquit; & des trois frères qui firent les neuf épées, dont Fier-à-bras en avoit trois pour combattre ſes ennemis : *Paris*, Bonfons, *in*-4. goth. ou *Lyon*, 1536, *in*-4. goth.

Ce Livre n'eſt qu'un Roman de Chevalerie. L'opinion de l'établiſſement des Pairs par Charlemagne, eſt à préſent rejettée de tout le monde. Ils ne furent créés, ſelon Favin, que ſous le Roi Robert, & même plus tard.

16191. Mſ. Hiſtoria fabuloſa rerum heroïcarum Ducis Arpini & Caroli Magni, & aliorum, cum figuris.

Cette Hiſtoire eſt conſervée dans la Bibliothèque du Vatican, entre les Manuſcrits de la Bibliothèque Palatine, num. 152.

16192. * Secreta alcuna Yſtoria breve de Rè Karlo Imperatore, poi del naſcimento & opere di quello magnifico Cavalieri nominato Guerino & prænominato Meſchino : *In Padoa*, de Rochis, 1473, *in-fol. In Venetia*, Gerard de Flandria, 1477 : *Venetiis*, 1481, *in-fol.*

16193. * Hiſtoria del Emperador Carlo Magno, en laqual ſe trata de las grandes proezas y hazenas de los doze Pares de Francia : *In Barcelona*, *in*-8. ancienne Edition.

16194. ☞ Li fatti di Carlomagno, e de ſuoi Paladini, in ottava rima; per Luigi PULCI : *In Venetia*, Luca Venetiano, 1481, *in-fol.*

Ce Volume ne renferme autre choſe que le Poëme de Luigi Pulci, intitulé : *Morgante maggiore.* Cette Edition de 1481 eſt fort rare.]

16195. Le Triumphe des neuf Preux, contenant leurs faits & geſtes, avec l'Hiſtoire de Bertrand du Gueſclin : *Abbeville*, Gérard, 1487, *in-fol.* goth.

Edition très-rare & précieuſe par ſon ancienneté. = Il s'en trouve encore une autre, imprimée à *Paris*, chez Michel le Noir en 1507, *in-fol.*

16196. ☞ La Hiſtoria e Real di Franza, que tratta de fatti dei Paladini, & di Carlo Magno, in ſei Libri : *Mutinæ*, Maufer, 1491, *in-fol.*]

16197. ☞ Il Libro delle Bataglie de li Baraoni di Franza, ſoto il nome de lardito & gaiardo giovene altobello; nelle quale ſi contengono molte belle coſe : *In Venetia*, Varexi Milaneſe, 1499, *in*-4.]

16198. Charlemagne, Poëme Italien; par Simon RUGIERO : *In Roma*, 1655, *in*-12.

16199. Mſ. Hiſtoire des Geſtes de Rolland & de Charlemagne, en Vers Allemands, écrite par Walfrand DE EKEMBACH; avec la Vie de Henri, Comte de Narbonne, auſſi écrite en Vers Allemands : *in*-4.

Cette Hiſtoire eſt conſervée dans la Bibliothèque du Vatican, entre les Manuſcrits de la Bibliothèque Palatine, num. 395. Le même Poëme eſt dans la Bibliothèque de l'Empereur, num. 332, ſous ce titre : *La Vie & les Actions de Charlemagne, en Vers Allemands.* Celui qui l'a retouchée s'appelle lui-même STRICHEMER, ſelon de Neſſel.

16200. ☞ Mſ. Le Roman de Philomena en langage vulgaire ancien, & avec ſa traduction Latine, contenant les actions héroïques de l'Empereur & Roi de France, Charlemagne, dans le Languedoc.

Le titre du Latin eſt :

Geſta Karoli Magni Regis & Imperatoris de captione Carcaſſonæ & Narbonæ civitatum, conſtructione & conſecratione Eccleſiæ & Altaris Monaſterii Craſſenſis : (anno 780).

Ce Manuſcrit eſt conſervé dans la Bibliothèque du Marquis d'Aubais, num. 60.

* « Tout ainſi que quelques-uns ont inventé des » menſonges pour ravaller & abbaiſſer la gloire de l'Em» pereur Charlemagne, de même pluſieurs ont inventé » des fables pour le rehauſſer. C'eſt ce qui a donné le » ſujet à pluſieurs Italiens, Allemands, Eſpagnols & » Grecs, de forger là-deſſus des Romans, deſquels le » plus ancien eſt l'Hiſtoire fabuleuſe de Tilpin ou Tur» pin ». De Catel, *pag.* 544, de ſes *Mémoires ſur les Comtes de Toulouſe.*

16201. Charlemagne, Poëme héroïque de Louis LE LABOUREUR, Bailly du Duché de Montmorency : *Paris*, 1664, *in*-8. *Ibid.* 1666, 1687, *in*-12.

Cet Auteur n'a publié que les trois premiers Livres de ſon Poëme. Il eſt mort en 1679.

16202. Charlemagne, ou le rétabliſſement de l'Empire Romain; Poëme héroïque de Nicolas COURTIN : *Paris*, 1666, *in*-12.

J'ai marqué de ſuite toute cette ſorte d'Ouvrages, afin de ne les pas confondre avec les Hiſtoires véritables.

16203. ☞ Examen critique de trois Hiſtoires fabuleuſes, dont Charlemagne eſt le ſujet : (1.° Hiſtoire du prétendu Voyage de Charlemagne dans la Terre-Sainte; par un Anonyme : 2.° Hiſtoire d'une expédition en Eſpagne, attribuée long-temps à Turpin, Archevêque de Reims : 3.° Roman de *Philomena*, ſur les Sièges de Narbonne & de Carcaſſone); par M. l'Abbé (Jean) LEBEUF. *Hiſt. de l'Académie des Inſcript. & Belles-Lettres, tom. XXI. pag.* 136.]

16204. ☞ Examen de la Tradition hiſtori-

que touchant le Voyage de Charlemagne à Jéruſalem ; par M. DE FONCEMAGNE. *Hiſt. de la même Académie, tom. XXI. p.* 149.]

16205. Mſ. Fragmentum de Regibus Francorum à Rege Childerico à Stephano Papa depoſito & detonſo, ubi de bellis Regis potentiſſimi Caroli agitur.

Ce Fragment eſt conſervé à Londres dans la Bibliothèque du Chevalier Cotton, Vitellius II. 1.

16206. Mſ. Diſcours de la Conquête de la Bretagne Arémorique par Charlemagne, en 786 : *in-fol.*

Ce Diſcours eſt conſervé dans la Bibliothèque [du Roi, parmi les Manuſcrits] de M. Colbert, num. 5253.

16207. Verſus de Carolo Magno ; ex Libro Evangeliorum, quod juſſu ejuſdem Caroli ſcripſit Godeſcalcus, anno 788.

Ces Vers ſont imprimés dans du Cheſne, au tom. II. de ſon *Recueil des Hiſtoriens de France, pag.* 186, [& dans celui de Dom Bouquet, comme on le marquera plus bas, avec d'autres Poéſies.]

16208. Annales Francici breves, ab anno 707, ad annum 790, in Monaſterio ſancti Nazarii, propè Rhenum ſcripti, (unde dicti Nazariani).

Ces Annales ſont imprimées dans Freher, première partie de ſon *Recueil des Hiſtoriens de France, p.* 86 ; dans du Cheſne, au tom. II. *pag.* 3, [& dans Dom Bouquet, tom. II. *pag.* 639.] Le Pere le Cointe croit que ces Annales commencent en 687. Elles ne nous apprennent pas grand'choſe, les plus grands événemens étant rapportés en une ligne ; le Latin eſt plein de ſolécîſmes. Du Cheſne, là-même.

16209. Epiſtola CAROLI MAGNI, Francorum Regis, ad Fraſtradam Reginam de Victoria Avarica, anno 791.

Cette Lettre eſt imprimée dans du Cheſne, au tom. II. de ſon *Recueil des Hiſtoriens de France, p.* 187, [& dans celui de Dom Bouquet, *pag.* 623. On y trouve auſſi pluſieurs autres Lettres de Charlemagne.]

16210. Inſcriptio vetus de capta Arelate & Saracenis ab ea expulſis, & de reſtauratione Montis-Majoris per Carolum Magnum, anno 793.

Cette Inſcription eſt imprimée au même endroit, [dans du Cheſne], *pag.* 149.

☞ Cette Inſcription eſt fauſſe, ſuivant Dom Bouquet, tom. V. de ſa Collection, Préface, *pag.* xxij. Charles n'eſt pas venu en Provence en 793.]

16211. ☞ Ex ERCHEMPERTI, Caſſinenſis Monachi, Hiſtoriâ Longobardorum.

Ce Morceau s'étend depuis l'an 781 juſqu'à 793. Il ſe trouve dans la Collection de Dom Bouquet, tom. V. *pag.* 324.

Muratori a publié en entier, (dans le tom. II. des *Hiſt. d'Italie,*) cette Chronique, qui eſt comme un Supplément à l'Hiſtoire de Paul Diacre : elle va juſqu'en 888. On en indiquera dans la ſuite deux autres Fragmens, qui ont rapport à l'Hiſtoire de France.]

16212. Fragmenta de rebus Pipini & Caroli Magni in Italia geſtis ; ex Hiſtoria Pontificia ANASTASII Bibliothecarii.

Cet Auteur eſt mort en 886. Son Fragment va depuis 742 juſqu'en 795. Il eſt imprimé dans du Cheſne, au tom. II. de ſon *Recueil des Hiſtoriens de France, pag.* 208. Cette Hiſtoire finit en 867. Elle a été publiée à Mayence en 1602, & à Paris en 1649.

16213. ☞ Ex FLODOARDI, Preſbyteri Eccleſiæ Remenſis, Hiſtoriâ, & Appendix.

Ce Morceau ſe trouve dans la Collection de D. Bouquet, tom. V. *pag.* 361.

L'Hiſtoire en entier a été ci-devant indiquée N.° 16081.]

16214. Annales Francorum, ab anno 726, ad annum 796.

Ces Annales ſont imprimées dans Labbe, au tom. II. de ſa *Nouvelle Bibliothèque des Manuſcrits, pag.* 733.

16215. CONSTANTINI MANASSIS, de Carolo Magno Verſus politici, græcè.

Ces Vers ſont imprimés dans Pithou, dans ſon *Recueil* des onze Hiſtoriens contemporains, *pag.* 290, & avec la Verſion Latine de Jean Meurſius, dans du Cheſne, au tom. II. de ſon *Recueil des Hiſtoriens de France, pag.* 199, [& dans celui de Dom Bouquet, tom. V. *pag.* 397.]

16216. De Carolo Magno Verſus Domini Magiſtri in Aula.

Ces Vers ſont imprimés dans le volume précédent [de du Cheſne], *pag.* 645.

16217. ☞ Verſus de Carolo Magno, & quibuſdam aliis.

On trouve ces Vers dans la Collection de Dom Bouquet, tom. V. *pag.* 388. Il y a auſſi dans cette Collection pluſieurs Morceaux qui ne ſont pas dans celle de du Cheſne.]

16218. Mſ. Vetuſtiſſimum Chronicon, ab anno 708, ad annum 798 : *in-fol.*

Cette Chronique [étoit] conſervée dans la Bibliothèque de M. Colbert, num. 3287, [aujourd'hui à la Bibliothèque du Roi.]

16219. Fragmentum de rebus Caroli Magni Regis, cum Hunis & Slavis, anno 798, ex Hiſtoria converſionis Boiorum ad fidem Chriſtianam.

Ces Fragmens ſont imprimés dans du Cheſne, au tom. II. de ſon *Recueil des Hiſtoriens de France, p.* 220. Cette Hiſtoire a été écrite vers l'an 858.

16220. De Carolo Magno Rege, & Leonis (Papæ) ad eum adventu anno 799, Poëma.

Cette Narration eſt imprimée dans Caniſius, au tom. VI. de ſes *Antiques Leçons, pag.* 519, entre les Œuvres d'Alcuin : *Pariſiis*, 1617, *in-fol.* dans du Cheſne, au tom. II. de ſon *Recueil des Hiſtoriens de France, p.* 188, [& dans celui de D. Bouquet, tom. V. *pag.* 388.] Ce Poëme, qui contient l'entrevue du Roi Charlemagne & du Pape Léon III. paroît faire partie d'un Ouvrage plus conſidérable ; & peut-être eſt-ce une partie de la Vie de Charlemagne, compoſée par ALCUIN, mort en 804, comme quelques-uns l'ont remarqué.

16221. Levini HILPERICI, Monachi Selingeſtadienſis, de Carolo Magno & Leone Papa, cum animadverſionibus Melchioris Goldaſti, varias Francorum & Germanorum antiquitates continentibus : *Genevæ*, 1600, *in-4.*

Cet Auteur a fleuri dans le IX.e ſiècle.

☞ Vogt met cet Ouvrage parmi les Livres extrêmement rares.]

Digitized by Google

16222. Chronicon breviſſimum, ab anno 697, ad annum 799.

Cette Chronique eſt imprimée dans Pithou, au commencement de ſon *Recueil des onze Hiſtoriens contemporains.*

16223. Annales Francorum, (Petaviani) ab anno 708, ad annum 800.

Ces Annales ſont imprimées dans du Cheſne, au tom. II. de ſon *Recueil des Hiſtoriens de France, pag.* 6, [& dans celui de D. Bouquet, tom. II. *pag.* 641, & V. *pag.* 13.] Elles tirent leur nom de ce qu'elles ſont imprimées ſur un Manuſcrit d'Alexandre Petau, Conſeiller au Parlement de Paris.

16224. ☞ Mémoire ſur le pouvoir que la dignité de *Patrice* donnoit aux Exarques de Ravenne, & ſur la ſorte d'autorité que les Romains eurent intention de déférer à Charles-Martel, à Pepin, à Charlemagne, en les déclarant *Patrices des Romains*, (& par occaſion ſur la manière dont Charlemagne devint Empereur d'Occident); par M. LE FEBVRE DE SAINT-MARC. *Recueil de l'Académie de la Rochelle, tom. III. p.* 109.

On peut voir auſſi ce que l'Auteur dit ſur les mêmes ſujets, dans ſon *Abrégé Chronologique de l'Hiſtoire d'Italie, tom. II. pag.* 379 : *Paris*, J. Th. Hériſſant, 1762, *in*-8.]

16225. ☞ De l'Empire d'Occident déféré à Charlemagne.

Voyez les *Annales* du P. le Cointe, tom. VI. *p.* 723.]

16226. ☞ Natalis ALEXANDRI, de Tranſlatione Imperii ad Carolum Magnum.

C'eſt la première Diſſertation de ſon *Hiſtoire Eccléſiaſtique du IXe ſiècle : Paris*, 1680, *in*-8. 1699 & 1713, *in-fol.*]

16227. ☞ Joannis Danielis SCHOEPFLINI Diatriba hiſtorica de extincto & reſtaurato Occidentali Imperio.

Cette Diſſertation ſe trouve dans ſes *Commentationes Hiſtorica : Baſilea*, 1741, *in*-4.]

— ☞ Eſſai critique ſur l'établiſſement & la tranſlation de l'Empire, &c.

Voyez dans le Paragraphe ſuivant.]

16228. De rebus Caroli Magni cum Imperatore Conſtantinopolitano, ab anno 776, ad annum 801, ex Chronographia THEOPHANIS.

Cet Auteur eſt mort en 815; il a continué ſon Hiſtoire juſqu'en 806. Ce Fragment eſt imprimé dans le tom. II. de du Cheſne, *pag.* 198, [& tom. V. de D. Bouquet, *pag.* 187.]

16229. Mſ. Hiſtoria de rebus geſtis à Carolo Francorum Rege & Imperatore in captione Carcaſſonæ & Narbonæ, anno 802 : *in-fol.*

Cette Hiſtoire [étoit] conſervée dans la Bibliothèque de M. le Chancelier Séguier, num. 524, des Miniatures, [aujourd'hui à S. Germain des Prés.]

16230. Annales Francorum, ab anno 794, ad annum 803, ex codice Cæſareo in principio mutilo, ſed Caroli Magni tempore manu exarato, editi.

Ces Annales ſont imprimées dans Lambecius, au Livre II. de ſon Commentaire intitulé : *De Bibliotheca Vindobonenſi, pag.* 377. L'Auteur vivoit en 803.

☞ On trouve auſſi ces Annales dans la Collection de Dom Bouquet, tom. II. *pag.* 645, & V. *pag.* 63.]

16231. Fragmentum Annalium, ab anno 769, ad annum 806.

Ce Fragment eſt imprimé dans du Cheſne, au tom. II. de ſon *Recueil des Hiſtoriens de France, pag.* 21, [& dans celui de Dom Bouquet, tom. V. *pag.* 26.]

16232. Charta diviſionis Imperii Francorum, quam Carolus Magnus fecit pro pace inter filios ſuos conſervanda.

Cet Acte eſt imprimé dans Pithou, à la première partie de ſon *Recueil des onze Hiſtoriens contemporains, pag.* 283, & dans celui de du Cheſne, au tom. II. *p.* 88. On tient cet Acte de l'année 806. Pithou le croit ſuppoſé par quelque Ecrivain poſtérieur, qui étoit de loiſir. Baronius l'a inſéré dans ſes *Annales Eccléſiaſtiques*, & l'a approuvé, parcequ'il appuie les intérêts de la Cour de Rome. Le Père le Cointe a ſuivi le ſentiment de Baronius, croyant cet Acte véritable.

16233. Annales Francorum (Tiliani,) ab anno 708, ad annum 808, quo autor ſe vixiſſe teſtatur.

Ces Annales ſont imprimées dans du Cheſne, au tom. II. de ſon *Recueil des Hiſtoriens de France, p.* 11, [& dans celui de D. Bouquet, tom. II. *pag.* 642, & V. *pag.* 17.] Elles tirent leur nom de ce qu'elles ont été d'abord imprimées ſur un Manuſcrit de Jean du Tillet, Greffier au Parlement de Paris. L'Auteur abrége les autres Annales, comme celles de Pétau, depuis l'an 708 juſqu'en 741, & celles de Loiſel, depuis 741 juſqu'en 808; il ſe ſert même très-ſouvent de leurs termes, dit le Père le Cointe, ſous l'année 752. Les dates de ces Annales ſont fautives & les noms propres eſtropiés, ſelon du Cheſne.

16234. Mſ. Annales Francorum, ab anno 742, ad annum 809.

Ces Annales [étoient] conſervées dans la Bibliothèque de M. Colbert, num. 1399, [& ſont aujourd'hui en celle du Roi.]

16235. Mſ. EGINHARDI, Imperatoris Caroli Magni Cancellarii, Breviarium chronologicum, ab orbe condito ad annum Chriſti 809.

Cet Abrégé eſt conſervé dans la Bibliothèque de l'Empereur, comme le dit de Neſſel.

16236. Chronicon breve (Bedanum) à mundi exordio ad annum Chriſti 810, ex vetuſto Codice manuſcripto Bedæ de ratione temporum.

Cette Chronique eſt imprimée dans du Cheſne, au tom. III. de ſon *Recueil des Hiſtoriens de France, p.* 225, [& dans celui de D. Bouquet, tom. II. *pag.* 643.] On lui a donné le nom qu'elle porte, à cauſe du Manuſcrit de Bede, dans lequel elle ſe trouve. Elle contient pluſieurs choſes qui regardent les Rois de France, depuis l'an 691 juſqu'en 810, qu'elle raconte en très-peu de mots.

16237. De rebus geſtis Caroli Magni cum Anglorum Regibus : ex Vita Ælfredi, quam ſcripſit ASSER Menevenſis.

Cet Auteur eſt mort en 909. Ce Fragment eſt imprimé dans le tom. II. du *Recueil* de du Cheſne, *pag.* 221, [& dans celui de Dom Bouquet, tom. V. *pag.* 358.]

16238. Fragmentum de Caroli Magni Fran-

corum Regis geſtis : ex Libro primo de Geſtis Anglorum WILHELMI Malmeſburienſis, cap. 4.

Ce Fragment eſt imprimé dans le tom. II. du *Recueil* de du Cheſne, *pag.* 222.

16239. Chronici Novalienſis Excerptum de expeditione Caroli Magni adversùs Longobardos, & de aliis ejuſdem in Italia geſtis.

Cette Chronique eſt imprimée dans le même volume, *pag.* 223.

16240. Bella Caroli Magni cum Saxonibus; auctore Caſparo SAGITTARIO.

Ces Guerres ſont imprimées avec l'*Hiſtoire de la Ville très-ancienne de Bardevic : Jenæ*, 1674, *in*-4. Cet Allemand eſt mort en 1694.

16241. Annales (Loiſelliani) rerum Francicarum, ab anno 741, ad annum 814.

Ces Annales ſont imprimées dans du Cheſne, au tom. II. de ſon *Recueil des Hiſtoriens de France*, *p.* 24, [& dans celui de Dom Bouquet, tom. V. *pag.* 32.] Elles tirent leur nom de ce qu'elles ont été imprimées ſur un Manuſcrit d'Antoine Loiſel, Avocat au Parlement de Paris. L'Auteur a fleuri l'an 814; le Latin eſt groſſier & barbare. Caniſius n'en a donné qu'un Fragment, depuis l'an 741 juſqu'en 793, dans le tom. III. de ſes *Lectiones antiquæ*. Elles ont plus d'autorité que celles qui ont été imprimées ſur le Manuſcrit de du Tillet, qu'elles copient depuis 741, mais elles ſont plus correctes & plus étendues.

« C'eſt ſans doute ces Annales que Réginon, Abbé » de Pruim, dit ſous l'année 814 avoir ſuivies, qui » étoient écrites d'un ſtyle populaire & groſſier. Mais » on ne peut aſſurer qui en eſt l'Auteur : car aucun Ma» nuſcrit ne l'indique; & Réginon, qui s'eſt ſervi de cet » Ouvrage, n'en a pas connu le nom. On voit, en com» parant le Manuſcrit de Caniſius avec celui de Loiſel, » qu'ils différent dans les cinq dernières années, & qu'ils » ne s'accordent pas toujours en pluſieurs endroits ». Du Cheſne, là-même.

☞ *Voyez* la Préface du tom. V. du *Recueil des Hiſtoriens de France*, par Dom Bouquet, *pag.* v.]

16242. Mſ. Appendix ad hos Annales.

Cette Addition eſt conſervée dans la Bibliothèque de l'Empereur, ſelon Lambecius, au tom. II. de ſon Commentaire intitulé : *De Bibliotheca Vindobonenſi*, *p.* 930.

16243. ☞ Chronicon breviſſimum Monaſterii ſancti Galli, ab anno 691, ad annum 814.

Cette Chronique ſe trouve dans la Collection de Dom Bouquet, tom. V. *pag.* 30.]

16244. ☞ Ex diverſis Chronicis.

Ce Morceau s'étend depuis l'an 742 juſqu'en 814. Il eſt dans la Collection de Dom Bouquet, tom. V. *pag.* 384.]

16245. Mſ. Geſta Francorum, ab eorum exordio ad mortem Caroli Magni.

Cette Hiſtoire eſt conſervée dans la Bibliothèque de S. Victor, num. 447.

16246. Caroli Magni Francorum Regis & Imperatoris Vita : ex Annalibus plebeiis, ab incerto quodam Scriptore, ſed coætaneo, ut videtur, compoſita, nunc primùm edita.

Cette Vie eſt imprimée dans du Cheſne, au tom. II. de ſon *Recueil des Hiſtoriens de France*, *pag.* 50. Le Latin de ces Annales eſt ſi ruſtique & ſi groſſier, que l'Auteur de cette Vie a été obligé de le retoucher en pluſieurs endroits, pour le rendre plus intelligible.

16247. Vita Caroli Magni deſcripta, ut videtur, magnâ ex parte à Monacho Cœnobii Engoliſmenſis ſancti Eparchii : ex Vita & Annalibus plebeio & ruſtico ſermone compoſitis, nonnullis interpolatis, quibuſdam etiam additis : nunc edita ex Codice manuſcripto Thuano Chronici Ademari, Monachi ſancti Eparchii.

Cette Vie eſt imprimée dans Pithou, au tom. II. de ſon *Recueil des onze Hiſtoriens contemporains*, *pag.* 6. Cet Auteur vivoit ſous le Règne de Charles-le-Chauve. Son Ouvrage contient la Vie précédente, retouchée en quelques endroits; il n'y a preſque de lui que le commencement & la fin.

☞ C'eſt pour cela que Dom Bouquet n'en a donné dans ſa Collection qu'un Extrait, tom. V. *pag.* 184.]

Eadem recognita, & variis in locis emendata; ad fidem Codicum manuſcriptorum.

Cette Vie eſt imprimée dans du Cheſne, au tom. II. de ſon *Recueil des Hiſtoriens de France*, *pag.* 68, & dans Kulpis, partie cinquième, de ſon *Recueil des Affaires d'Allemagne*, *pag.* 45.

16248. Vita & Geſta Caroli Magni; per EGINARDUM ſeu EGINHARTUM, Notarium regium, deſcripta; edita ſtudio Hermanni Comitis de Nuenare : *Coloniæ*, Soter, 1521, *in*-4.

Cette Vie eſt imprimée avec Videchinde & autres Hiſtoriens d'Allemagne : *Baſileæ*, 1532, *in-fol.*

Eadem edita à beato Rhenano, in Commentariis de rebus Germanicis : *Baſileæ*, 1551, *in-fol.*

Eadem, cum Præfatione Lamberti Venradii : *Coloniæ*, Birchmanni, 1561, *in*-16.

☞ François JURET a fait des Notes Manuſcrites ſur cette Edition d'Eginhard, 1561. Elles ſont conſervées dans la Bibliothèque de M. le Préſident Bouhier, à Dijon.]

Cette même Vie eſt imprimée dans Reuberus, en ſon *Recueil des Hiſtoriens d'Allemagne*, *pag.* 1 : *Francofurti*, 1584, *in-fol.*

Eadem, cum Animadverſionibus Melchioris GOLDASTI : *Genevæ*, Criſpini, 1610, *in*-4.

Eadem : *Francofurti*, Groſſii, 1617, *in*-4.

Eadem, cum Commentario Georgii HELWICH, Moguntini : *Francofurti*, 1631, *in*-4.

Eadem, nunc demum poſt varias editiones cum veteſtiſſimis quinque Codicibus manuſcriptis diligentiſſimè comparata.

Cette Vie eſt imprimée dans du Cheſne, au tom. II. de ſon *Recueil des Hiſtoriens de France*, *pag.* 93, & avec les Notes de BOLLANDUS, dans ſon *Recueil des Actes des Saints*, au 20 de Janvier.

Eadem, cum Vita Caroli Magni à FRANTZIO edita : *Argentinæ*, 1644, *in*-4.

Eadem, cum Animadverſionibus Joannis Frid. BESSELII : *Helmſtadii*, 1667, *in*-4.

Cette Vie eſt auſſi imprimée entre les Hiſtoriens d'Allemagne, publiés par Heineccius : *Francofurti*, 1707, *in-fol.*

Eadem,

Digitized by Google

Eadem, cum Commentario Bisselii & Notis Bollandi. Acceſſerunt Melchioris Goldasti animadverſiones ineditæ, cum variis Diſſertationibus Joan. Hermanni Schminckii : *Trajecti ad Rhenum*, 1711, *in*-4.

☞ Cette Edition a été donnée avec beaucoup de ſoins, & on trouve à la fin la comparaiſon & les Variantes des différentes Editions & Manuſcrits de cet Ouvrage.]

☞ Eadem, cum Notis D. Martini Bouquet.

Dans ſon *Recueil des Hiſtoriens de France, tom. V. pag.* 88.

Voyez ſur cette Vie, Lenglet, *Méth. hiſtoriq. in*-4. *tom. II. pag.* 258, & *tom. IV. pag.* 52. = *Journ. des Sçav. Décemb.* 1711. = *Biblioth. choiſie, tom. XXIII. pag.* 70. = *Hiſt. Littér. du Règne de Louis XIV. tom. I. Liv. IV. au Diſc. pag.* iij. = *Journ. de Léipſ.* 1711, *pag.* 529. = *Recueil des Hiſt. de France, tom. V. Préf. pag.* vij.]

16249. ☞ Eginharti de Vita Caroli Magni Commentarius, cum Annotationibus Nicolai Heerkens : *Groningæ*, 1755, *in*-8.

M. Heerkens, Médecin, a joint à ſon Edition une Vie d'Eginhart.]

16250. ✱ La Vie de Charlemagne ; par Eginhart, traduite en François par Hélie Viret : *Poitiers*, 1546, *in*-8.

☞ La même, traduite du Latin d'Eginhart, par Léonard Pournas : *Paris*, Seveſtre, 1614, *in*-12.]

La même Hiſtoire, traduite en François par Louis Couſin.

Cette Traduction eſt imprimée au tom. I. de ſon *Hiſtoire de l'Empire d'Occident : Paris*, Barbin, 1684, *in*-12. Eginhart eſt mort après l'an 848.

Eginhart eſt un Auteur exact & judicieux, dont l'Hiſtoire eſt écrite avec d'autant plus de vérité, qu'il a été témoin d'une bonne partie de ce qu'il raconte ; car il a toujours été auprès de Charlemagne. Son ſtyle eſt ſi pur & ſi élégant, que quelques Sçavans ont cru que le Comte Nuénare, qui l'a donnée le premier au public, l'avoit retouchée ; mais la conformité de cette première Edition avec toutes les Editions ſuivantes, & avec les Manuſcrits & les Fragmens cités par d'anciens Auteurs, eſt une preuve manifeſte qu'elle a été imprimée de la manière qu'elle a été écrite.

16251. De Eginhardo Scriptore Vitæ Caroli Magni, Judicium Marquardi Freheri.

Ce Jugement eſt imprimé au commencement de ſon *Recueil des Hiſtoriens de France.*

16252. Andreas du Chesne, de Eginhardo, Caroli Magni Notario, & ejus Scriptis.

Cette Remarque eſt imprimée au tom. II. de ſon *Recueil des Hiſtoriens de France, pag.* 91, [& tom. V. de Dom Bouquet, *pag.* 84.]

16253. Diſſertatio Hiſtorica de Vita & Scriptis Eginhardi ; auctore Joanne Hermanno Schminckio.

Cette Diſſertation eſt imprimée au-devant de ſon Edition d'Eginhart : *Trajecti ad Rhenum*, 1711, *in*-4.

16254. Mſ. Lettre de René Pihan, (ou François de Camps, Abbé de Signy) à M. Schminck, au ſujet de ſon Edition d'Eginhart, écrite le 30 Juin 1712, avec des Notes & des Obſervations ſur cette Edition : *in*-4.

Cette Lettre eſt conſervée dans la Bibliothèque de M. le Baron d'Hoendorff, Colonel de l'Empereur, [aujourd'hui dans la Bibliothèque Impériale.]

16255. Eginhartus, quondam Caroli Magni Cancellarius, dein Eccleſiæ Seligenſtadienſis Fundator, nunc autem illuſtratus & contra quoſdam auctores vindicatus à Joanne Weinckens, ejuſdem Abbatiæ Profeſſo Sacerdote, Theologo & Priore ; cum ejuſdem Eginharti Epiſtolis hactenùs ignotis : *Francofurti*, Andreæ, 1714, *in-fol.*

16256. Libri duo de Geſtis Caroli Magni, ad Carolum Craſſum Imperatorem, ejuſdem Caroli Pronepotem, ſcripti à quodam Monacho ſancti Galli, ex relationibus Werimberti Sacerdotis & Adalberti Militis patris ejus.

Cette Hiſtoire eſt imprimée dans Caniſius, au tom. I. de ſes *Lectiones antiquæ, pag.* 358. Cette Edition eſt pleine de fautes, & défectueuſe en quelques endroits.

☞ Elle eſt plus correcte dans l'Edition de Caniſius, donnée par Baſnage : (*Antverpiæ*, 1725, *in-fol.*) *tom. II. part.* 3, *pag.* 41.]

Iidem, cum Manuſcripto codice Moiſſiacenſis Cœnobii diligenter collati.

Cette Hiſtoire eſt imprimée dans du Cheſne, au t. II. de ſon *Recueil des Hiſtoriens de France, pag.* 107, [& dans celui de Dom Bouquet, tom. V. *pag.* 106.] Quelques-uns croient que Notker le Bégue eſt l'Auteur de cette Hiſtoire. Il a fleuri en 886. « Son ſtyle eſt ſimple » & rude : il mêle quelquefois des fables dans ſa narra» tion. On y trouve cependant pluſieurs choſes qui re» gardent l'Hiſtoire de ce temps-là, qu'on chercheroit » inutilement ailleurs », dit Voſſius au Chap. XXXVIII. du Livre II. de ſes *Hiſtoriens Latins, pag.* 338. Ce Moine de S. Gal n'a écrit cette Vie que pluſieurs années après la mort d'Eginhart, ou après l'an 850. C'eſt Goldaſt qui a écrit, je ne ſçai ſur quel fondement, que Notker étoit l'Auteur de cette Vie, dont la première partie traite de la piété de cet Empereur ; & la ſeconde, de ſes actions militaires.

☞ *Voyez* le Gendre, *tom. II. p.* 100. = *Hiſt. Littér. de France, tom. V. pag.* 614. — *Recueil des Hiſt. des Gaules, tom. V. Préface, pag.* ix & *pag.* 104.

On trouve dans le tom. II. du *Recueil* de Hahnius, *Monumentorum veterum : Brunſvigæ*, 1726, (*in*-8. 2 vol.) *Monachus ſan-Gallenſis de Vita Caroli Magni.* C'eſt probablement la même Hiſtoire que la précédente.]

16257. Annalium de rebus geſtis Caroli Magni Imperatoris, Libri quinque, verſu heroïco. Opus quidem incerti auctoris, ſed Paderbonâ-Saxonis, Hiſtorici & Poëtæ antiquiſſimi, id eſt Arnulphi Imperatoris tempore æqualis : ex Bibliotheca Guelferbytana communicavit Reinerus Reineccius : *Helmſtadii*, 1596, *in*-4.

Iidem, cum Notis Reineccii : Opus auctoris incerti, ſed Saxonis ac Poëtæ Arnulpho Imperatori æqualis.

Cette Vie eſt imprimée dans du Cheſne, au tom. II. de ſon *Recueil des Hiſtoriens de France, pag.* 136, & dans Kulpis, au tom. IV. de ſon *Recueil des Hiſtoriens d'Allemagne, pag.* 3.

Iidem, ex Codice authentico Bibliothecæ Juliæ Helmſtadii.

Cette Vie eſt imprimée dans Leibnitz, au tom. I. de ſon Recueil intitulé : *Acceſſiones hiſtoricæ, pag.* 120 : *Lipſiæ*, 1698, *in*-4. [& dans ſon *Recueil des Hiſtoriens de Brunſwick*, *tom. I. pag.* 120. On la trouve encore dans la Collection de D. Bouquet, *tom. V. p.* 136.]

Ce Poëte a fleuri ſous le Règne de l'Empereur Arnoul, qui a commencé en 888 & fini en 899. Il eſt appellé par Leibnitz, Auteur élégant pour ſon temps. Selon Voſſius, il a pris ſon ſujet d'Adémare, qui a copié Eginhart. Les quatre premiers Livres ſont en Vers hexamètres, & le cinquième en Vers élégiaques.

☞ *Voyez* le Gendre, *tom. II. pag.* 47. = *Recueil des Hiſtoriens de France, tom. V. Préf. pag.* xj.]

16258. ☞ ALCUINI Abbatis, & THEODULPHI Aurelianenſis Epiſcopi, Carmina.

Ces Poéſies renferment divers traits hiſtoriques : on les trouve *pag.* 410 & 415, de la Collection de Dom Bouquet, qui a encore donné dans le même Volume quelques autres Morceaux en Vers, qui ont rapport à Charlemagne.]

16259. ☞ Mſ. Fragmentum de Hiſtoriâ Caroli Magni & de Sanctâ Amalbergâ : *in-fol.*

Ce Fragment, qui eſt conſervé dans la Bibliothèque de M. Jardel à Braine, n'a jamais été imprimé, & ne ſe trouve pas même dans les Bollandiſtes, qui ont rapporté tout ce qu'ils ont pu trouver touchant ſainte Amalberge.]

16260. Mſ. Vita Caroli Magni, ſcripta juſſu Federici I. Imperatoris; per MICROLOGUM, [ſeu Micrologii Auctorem] circa annum 1165.

Cette Vie eſt conſervée dans la Bibliothèque de l'Empereur, ſelon Lambecius, qui en a fait imprimer les titres des Chapitres & la Préface, au tom. II. de ſon Commentaire ſur cette Bibliothèque. Micrologus n'eſt point le nom de l'Auteur, mais le titre de l'Ouvrage ſur les rites compoſé par un Anonyme ; ainſi *per Micrologum*, ſignifie par l'Auteur du Micrologue.

☞ Il y a apparence que c'eſt la même que celle qui ſe trouve dans la Bibliothèque de M. Jardel, à Braine, près Soiſſons, & qui eſt dans un Recueil de Manuſcrits *in-fol.* du XIII. ſiècle. Elle eſt intitulée : *Nova Vita Karoli Magni Imperatoris, juſſu Frederici Auguſti conſcripta*, ſans nom d'Auteur.]

16261. Fragmenta diverſorum Scriptorum de geſtis Caroli Magni.

Ces Fragmens ſont imprimés dans du Cheſne, au tom. III. de ſon *Recueil des Hiſtoriens de France*, *pag.* 381.

16262. ☞ Excerpta ex Vitis Sanctorum de Pipino & Carolo Magno.

Ces Extraits ſe trouvent dans la Collection de Dom Bouquet, tom. V. *pag.* 424.]

16263. ☞ Mſ. Diverſes Hiſtoires de Charlemagne, en vieux François.

Elles ſont conſervées dans la Bibliothèque du Roi d'Angleterre, comme on le voit par le Catalogue de ſes Manuſcrits : (*Londres*, 1734, *in*-4.) *pag.* 53 & 288. Voici les titres de ces Manuſcrits :

1. Hiſtoire de Charlemagne commençant : *Veirs eſt que li pluſeurs unt oï volentiers.*

2. Les quatre Livres de Charlemaine (en vers.) On les trouve dans un Manuſcrit de la Généalogie de Henri VIII.

3. Comment Charles de France vint en Jéruſalem. (C'eſt un Roman).]

16264. Mſ. Carolinus, ſeu Caroli Magni Libri quinque ; auctore ÆGIDIO Pariſienſi, Diacono, qui vixit ſub Philippo Auguſto, cujus filio Ludovico hoc opus inſcribitur.

Cette Hiſtoire eſt citée par Dominicy, *pag.* 273, de ſon Traité intitulé : *Ansberti familia rediviva : Pariſiis*, 1648, *in*-4. Du Boullay, au tom. II. de l'*Hiſtoire de l'Univerſité, pag.* 719, croit que cet Auteur eſt mort avant l'année 1230.

16265. Mſ. CONRADI, Preſbyteri, Hiſtoria Caroli Magni, Linguâ antiquâ Franconicâ, quam priùs Latinè ſcripſit, deinde Germanicè vertit, ut in fine notatur.

Cette Hiſtoire eſt conſervée dans la Bibliothèque du Vatican, entre les Manuſcrits de la Bibliothèque Palatine, num. 112, 384. C'eſt peut-être Conrard de Mure, Chanoine de Zurich, qui vivoit en 1213, & qui, ſelon Geſner, écrivit la Généalogie & l'Hiſtoire de Charlemagne, tirée de pluſieurs Hiſtoires, & ramaſſée de diverſes Chroniques.

16266. Mſ. Chronicon Aymerici DE PEYRACO, Decretorum Doctoris, Abbatis Moiſſiacenſis, de geſtis Caroli Magni, ad Joannem Ducem Bituricenſem, cum Gloſſis.

Cette Chronique eſt conſervée dans la Bibliothèque du Roi, num. 9638, & [étoit] num. 2825 de celle de M. Colbert, [dont les Manuſcrits ſont joints à ceux de la précédente.] L'Auteur fleuriſſoit en 1401.

16267. Mſ. Hiſtoire de France juſqu'à la mort de Charlemagne, en Provençal : *in-fol.*

Cette Hiſtoire eſt conſervée dans la Bibliothèque du Roi, num. 4764.

16268. Mſ. Hiſtoire de Charlemagne, en vieux langage du bas Languedoc, autrement appellée Philomela.

Cette Hiſtoire [étoit] conſervée dans la Bibliothèque de M. Baluze, num. 658, [& eſt aujourd'hui dans celle du Roi.]

16269. Mſ. CLEMENS, de Vita Caroli Magni Imperatoris.

Cette Vie eſt citée par Wolfgang Lazius, dans ſon Livre de la *République Romaine : Baſilea*, Oporini, 1551, *in-fol.*

16270. Donati ACCIAIOLI, Florentini, de Vita Caroli Magni Commentarius.

Cette Vie eſt imprimée avec quelques Vies de Plutarque, traduites en Latin, *in-fol.* vieille Edition, 1470, & dans l'*Hagiologe* de Georges Vicelius, *pag.* 178 : *Moguntiæ*, 1541, *in-fol.* Vicelius, par inadvertance, ou plutôt un ignorant correcteur de ſon Ouvrage, attribue cette Vie à Plutarque ; car Vicelius n'étoit pas capable de faire une pareille mépriſe. Elle eſt auſſi imprimée dans Freher, à la ſeconde partie de ſon *Recueil des Hiſtoriens de France, pag.* 549. Acciaïoli eſt mort en 1478. Il copie dans cette Vie celle qu'Eginhart en a compoſée. Volaterran écrit qu'il n'y a rien de plus doux que le ſtyle de Donat, ce qui exprime bien ſon caractère & la politeſſe de ſes mœurs. Eginhart & Acciaïoli, ſelon Bodin, comblent Charlemagne de tant de louanges, qu'ils paroiſſent plutôt faire un Panégyrique qu'écrire une Hiſtoire.

☞ Cette Vie, tirée d'un Manuſcrit plus ample, a été réimprimée dans le *Recueil* de Menkenius, *Script. rerum Germanicarum, tom. I. pag.* 813.

Voyez Lenglet, *Méth. hiſtoriq. in*-4. *tom. IV. p.* 53. = Le Gendre, *tom. II. pag.* 27.]

Digitized by Google

16271. ☞ Mſ. Vie de Charles le Grand, miſe en François avant 1200, à la requête d'Yoland, Comteſſe de S. Paul, ſœur de Baudouin, Comte de Haynault, ſurnommé le Bâtiſſeur.

Elle eſt citée par Fauchet, Liv. I. Ch. IV. de la Langue, & il en rapporte un morceau.]

16272. Mſ. Liber Hiſtoriæ magnifici Karoli Magni, cum Gloſſis ſolemnibus; auctore Bernardo DE ROSERGIO, Archiepiſcopo Toloſano.

Cet Auteur eſt mort en 1474. Son Livre eſt cité par Nicolas Bertrand, *fol.* 68, verſo, *Operis de geſtis Tholoſanorum: Tholoſæ*, 1515, *in-fol.*

16273. ☞ Notice d'un Manuſcrit intitulé: *Vita Caroli Magni*; par M. de la Curne DE SAINTE-PALAYE. *Hiſt. de l'Académie des Inſcriptions & Belles-Lettres, tom. VII. pag.* 280.]

16274. Hiſtoire de Charlemagne; par François DE BELLEFOREST.

Cette Hiſtoire eſt imprimée avec celle des neuf Charles, Rois de France; par le même: *Paris*, 1568, *in-fol.*

16275. Chronique choiſie, contenant l'Hiſtoire de Charlemagne, (en Allemand); par Marc WAGNER, de Turinge: *Magdebourg*, 1579, *in-4.*

☞ On y trouve, parmi des choſes communes, des Obſervations aſſez curieuſes.]

16276. La Vita di Carlo Magno Imperatore, ſcritta da Petruccio UBALDINI, Fiorentino: *In Londra*, 1581, *in-4.*

16277. Harderwici A DASSEL Oratio, quæ continet Hiſtoriam Caroli Magni: *Auguſtæ Vindelicorum*, 1585, *in-4.*

16278. ☞ Anonymi Hiſtoria Caroli Magni, (en Allemand): *Hamburgi*, 1723, *in-4.*

Cette Hiſtoire eſt citée par Struvius, *pag.* 896 de ſa *Bibliothèque hiſtorique.*]

16279. ☞ Auguſta quinque Carolorum Hiſtoria, Diſſertatio L. B. Adami PATACHICH A ZAIESDA, Croata Caroloſtadienſi, ſub præſidio R. P. Franciſci Dolfin propoſita: *Vienna Auſtriæ*, 1735, *in-4.*

On trouve dans cette Thèſe pluſieurs choſes intéreſſantes concernant la Vie de Charlemagne, & les Diplômes de cet Empereur.]

16280. Caroli Magni Imperatoris, Regis & Principis Vitæ togatæ, Liber primus; auctore Arnaldo SCHEUFFER: *Fabriani-Saxonum*, 1590, *in-4.*

16281. Chronique des geſtes de Charlemagne, (en Allemand); par Erpold LINDENBROGE: *Hambourg*, 1593, *in-4.*

☞ Cet Auteur a tiré ſa Chronique de différens Ouvrages, tant anciens que modernes. On lui reproche d'avoir ſuivi quelquefois les fables de Turpin, & d'avoir manqué d'exactitude dans ſes citations. Il a d'ailleurs mêlé à ſon objet pluſieurs Antiquités de la Baſſe Saxe.]

16282. Reineri REINECCII Annalium de geſtis Caroli Magni, Libri quinque: *Helmſtadii*, 1594, *in-4.*

16283. Hiſtoire de Charlemagne, (en Allemand); par Jean LETZNER: *Hildesheim*, 1602, *in-4.*

Cet Auteur a fleuri en 1599.

☞ On y trouve pluſieurs fables mêlées avec l'Hiſtoire, & des Obſervations aſſez bonnes ſur quelques endroits de la Baſſe-Saxe, mais accompagnées de Commentaires qui paroiſſent ſouvent peu ſenſés.]

16284. De Statura Caroli Magni Imperatoris, φιλοπάτριδος Marquardi FREHERI.

Cet Ecrit eſt imprimé dans la *Repréſentation des Etats d'Allemagne*, du même: *Heidelbergæ*, 1612: *Norimbergæ*, 1657: *Heidelbergæ*, 1622, *in-4.* Dans les *Origines Franc.* de Jean-Iſaac Pontanus, *pag.* 527: [*Hardevici*, 1616, *in-4.*] Dans du Cheſne, au tom. II. de ſon *Recueil des Hiſtoriens de France*, *pag.* 230, [& dans celui de Dom Bouquet, tom. V. *pag.* 779.]

16285. Idem, cum Florum Sparſionibus & Notis Guntheri Thulemarii: [*Heidelbergæ*, 1662, *in-4.*]

Ce même Ecrit eſt encore imprimé: *Heidelbergæ*, 1681, *in-4.* & avec l'Hiſtoire d'Eginhart, par Schminck: *Trajecti ad Rhenum*, 1711, *in-4.*

16286. ☞ Rythmus in obitum Caroli Magni Imperatoris.

Cette Pièce de vers ſe trouve dans le tom. III. du *Recueil des Hiſtoriens d'Italie* de Muratori.]

16287. ☞ Joannis Henrici BOCRISII, Gymnaſii Suevophordienſis Profeſſoris, Diſſertatio Scholaſtica, de eruditione Caroli Magni ejuſque meritis in rem Litterariam: *Suinfurti*, 1726, *in-4.*

L'Auteur étoit ſçavant; mais il a manqué des ſecours néceſſaires pour cet Ouvrage.]

16288. ☞ C. A. HEUMANNI Meditatio critica ſuper loco illo exagitatiſſimo Eginharti, cap. 25: *Tentabat* (*Carolus M.*) *& ſcribere, tabulas, qui & Codicillos ad hoc in lectulo, ſub cervicalibus, circumferre ſolebat, ut cùm vacuum tempus eſſet* MANUM EFFINGENDIS LITTERIS ASSUEFACERET.

Quelques Auteurs ont inféré de ce paſſage, que Charlemagne ne ſçavoit pas former les Lettres; d'autres, qu'il vouloit apprendre à peindre; d'autres enfin, qu'il compoſoit des Livres. M. Heuman rejette ces trois ſentimens, & prétend que Charlemagne s'exerçoit à faire des Vers. Il propoſe pour cela de lire dans Eginhart, *Effingendis metris.* Sa Diſſertation eſt imprimée dans les *Miſcellanea Lipſienſ. nova: Lipſiæ*, 1744, *in-8. tom. III. part.* 1, *pag.* 124.]

16289. ☞ Joannis Davidis KOELERI, de Bibliothecâ Caroli Magni, Imperatoris, Auguſti glorioſiſſimi, ad Eginharti de Vitâ ejuſdem, capite XXXIII. ex tot Scriptoribus conquiſita, Commentatio: *Altdorffii*, 1727, *in-4.*]

16290. ☞ Chriſtiani NIPANII, oſtenſio quòd Carolus Magnus non fuerit Papiſta: *Francofurti*, 1670, *in-8.*

L'Auteur veut prouver que Charlemagne avoit fait pour les Egliſes de la Saxe des Réglemens contraires au

Rit Romain, & conformes à ceux que Luther a renouvellés depuis.]

16291. ☞ Carolus Magnus, Imperator Romanorum & Francorum Rex Romano-Catholicus adversùs Nifanium; auctore Nicolao SCHATENIO: *Nihuſii*, 1674, *in*-4.]

16292. ☞ Carolus Magnus Veritatis Evangelicæ Confeſſor denuò exhibitus, atque ab impugnationibus Schatenii vindicatus; auctore NIFANIO: *Francofurti*, 1679, *in*-8.]

16293. ☞ Joannis Henrici HEIDEGGERII, Carolus Magnus teſtis veritatis, Diſſertatio

Cette Piéce ſe trouve au tom. II. des Diſſertations de cet Auteur: *Tiguri*, 1680, *in*-4.

Struvius, dans ſa *Biblioth. hiſtoriq. pag.* 898, cite encore deux Ouvrages écrits en Allemand à ce ſujet. Le premier eſt de Henri THANA, dans lequel il fait Charlemagne Catholique, mais n'ayant pas beaucoup de Religion: *Coln*, (ou *Cologne*,) 1666, *in*-12. Le ſecond eſt imprimé à *Ingolſtat*, 1584, *in*-8.]

16294. ☞ Pietas Caroli Magni, quâ in converſione Saxonum ad Chriſtianorum ſacra uſus eſt.

Cette Diſſertation eſt de Charles HOFFMAN, & il l'a placée à la tête de l'Edition qu'il a donnée de l'Ouvrage de Schurzfleiſchius, intitulé: *Fundamenta Hiſtoriæ Germanicæ mediæ: Sneeberge*, 1728, *in*-8.]

16295. De rebus Caroli Magni præclarè geſtis; auctore Petro BECANO, Juliacenſi.

Ces Geſtes ſont imprimés dans l'Hiſtoire d'Aix-la-Chapelle, du même Auteur, dont le nom en langue vulgaire eſt VON-BEECK: *Aquiſgrani*, Hultingii, 1622, *in*-4.

☞ Cet Auteur ſuit preſque en tout Eginhart.]

16296. ☞ Poetæ Anonymi, de Geſtis Caroli Magni & aliorum: *Argentorati*, 1687, *in-fol.*]

16297. Hiſtoria Caroli Magni, Imperatoris Romani, ex præcipuis Scriptoribus horum temporum concinnata; à Joanne Joachimo FRANTZIO, edita à Joanne Henrico Boeclero: *Argentinæ*, 1644, *in*-4.

☞ Boecler, dans le tom. II. de ſes *Diſſertations Latines*: (*Argentorati*, 1710, *in*-4.) a donné en Latin cette Hiſtoire de Charlemagne, qui eſt aſſez étendue, & dans le tom. III. *Ibid.* 1712, celles de Lothaire I. Louis II. Charles le Chauve, Louis le Bégue, Charles le Gros, Arnoul, Louis IV, & autres Empereurs.]

16298. ☞ Geſta Caroli Magni, Francorum Regis, Carmen Joan. BOVERI & Guill. BOUCHET: *in*-4.]

16299. ☞ Diſſertatio de Carolo Magno; auctore Burcardo Gottelfio STRUVIO.

Cette Diſſertation ſur le Règne de Charlemagne, eſt la ſeptième de ſon Ouvrage intitulé: *Syntagma Hiſtoriæ Germanicæ: Ienæ*, 1716, *in*-4. Les trois Diſſertations ſuivantes traitent auſſi des deſcendans de Charlemagne, qui ont tenu l'Empire juſqu'à Charles le Gros, qui eſt le dernier.]

16300. Diſcurſus politicus de Carolo Magno, quatenùs vitam ejus diſtribuunt Claudius Fauchet & Joannes de Serres, Galli; auctore Chriſtiano WEISSIO: *Weiſſenfelſæ*, 1647: *Leucopetræ*, 1674, *in*-4.

16301. Vie de Charlemagne, premier Empereur d'Allemagne, (en Allemand); par Henri THEVIN, Jéſuite: *Cologne*, 1658, *in*-8.

16302. Joachimi Auguſtini PASTORII, Liber de origine & geſtis Caroli Magni.

Ce Livre eſt imprimé avec ſon *Tacite Flamand*: *Colonie*, 1658, *in*-8.

16303. Joannis GRYPHIANDRI, Juriſconſulti, Commentarius de Weichbildis Saxonicis, ſive Coloſſis Rulandicis Urbium quarumdam Saxonicarum: *Argentorati*, 1666, *in*-4.

Cet Auteur examine l'Hiſtoire fabuleuſe de Charlemagne & du Chevalier Rolland, & éclaircit les principaux points de l'Hiſtoire véritable de Charlemagne.

16304. Faſti Caroli Magni, ſeu rerum à Carolo Magno geſtarum Series, quâ non ſolùm conſtitutiones quidem ſacræ & civiles, ac bella ordine explicantur ac antiquitates, &c. excerpti ex Opere manuſcripto Annalium Weſtphalicorum Henrici TURKII, è Societate Jeſu: ex Muſæo Conradi Bertholdi Behrens, Doctoris Medici: *Francofurti ad Mœnum*, 1707, *in*-4.

Ces Faſtes ſont auſſi imprimés dans le *Recueil de trois Ecrivains choiſis de l'Hiſtoire d'Allemagne*, publiés par Henneccius: *Francofurti*, 1707, *in-fol.*

16305. Vie de S. Charlemagne; par MODESTE de S. Amable.

Cette Vie eſt imprimée au tom. II. de ſa *Monarchie ſainte*, *pag.* 468: *Paris*, 1672, *in-fol.*

16306. Vie du même; par François GIRY.

Cette Vie eſt imprimée dans ſon *Recueil des Vies des Saints*, au 20 de Janvier.

16307. Vie du même; par Adrien BAILLET.

Cette Vie eſt imprimée dans ſon *Recueil des Vies des Saints*, au même jour.

16308. ☞ Hiſtoire de la Vie de Charlemagne, de ſes Réglemens & Ecrits; par Dom Antoine RIVET, Bénédictin.

Dans l'*Hiſt. Littér. de la France*, *tom. IV. pag.* 368-413.]

16309. ☞ Hiſtoire du Règne de Charlemagne; par M. le Clerc DE LA BRUERE: *Paris*, 1745, *in*-12. 2 tom. en 1 vol.

C'eſt un Ouvrage très-ſuperficiel. M. de la Bruere, Secrétaire de l'Ambaſſade de France à Rome, y eſt mort de la petite vérole, le 18 Septembre 1754, âgé d'environ 38 ans: il étoit des Académies de la Cruſca & des Arcades.

On trouve à la tête une Carte de l'Empire de Charlemagne, & un Diſcours préliminaire.

A la fin eſt un mémoire lu à l'Académie des Belles-Lettres, le Vendredi 9 Avril 1745. Il s'y agit du partage fait par Pepin, entre ſes deux enfans Charles & Carloman. On y concilie un paſſage d'Eginhart, avec un autre du Continuateur de Frédégaire ſur ce ſujet.

Voyez *Jugem. ſur quelques Ouvr. nouv. tom. VIII. p.* 89, & 189. = *Journ. de Verdun*, *Août*, *Octob. Nov.* 1746. = *Mém. de Trévoux*, *Septemb.* 1745. = *Merc. Mai*, 1745. = *Controll. du Parnaſ. tom. I. pag.* 99.]

16310. ☞ Mſ. Liber de Sanctitate merito-

Digitized by Google

rum & gloriâ miraculorum beati Caroli Magni, ab Anonymo, ſub Imperatore Friderico I. circa annum 1165, conſcriptus.

Ce Manuſcrit ſe trouve dans la Bibliothèque de S. M. Impériale, num. 202, des *Hiſtoriens Latins.*

Voyez le *Supplément de la Méthode de l'Hiſtoire* de l'Abbé Lenglet, *in*-4. *pag.* 160, & les *Actes de Léipſ. 1752, pag.* 367.]

16311. ☞ Chriſt. Guill. Franc. WALCHII Hiſtoria Canoniſationis Caroli Magni, variis Obſervationibus illuſtrata : *Ienæ*, Sumtibus Gothianis, 1750, *in*-8.]

☞ ON peut voir encore ſur l'Hiſtoire de Charlemagne, ce qui en eſt rapporté dans le tom. II. de l'*Hiſtoire d'Allemagne, pag.* 332 *& ſuiv.* = Dans l'*Abrégé Chronologique de l'Hiſtoire d'Italie*, par M. de Saint-Marc, *tom. I. pag.* 361 *& ſuiv.* = Et pour l'étendue de ſon Empire, ci-devant (*tom. I.*) les N.os 409-414 & 464-466.]

§. III.

Règne de Louis-le-Débonnaire, depuis 814 juſqu'en 841.

☞ LE Tome VI. du *Recueil des Hiſtoriens de France*, par D. Bouquet, eſt tout entier ſur ce Règne.]

16312. Mſ. Epitome Hiſtoriæ Francicæ, à Priamo & Antenore ad initium imperii Ludovici Pii.

Cet Abrégé eſt conſervé dans la Bibliothèque de l'Empereur, ſelon Lambecius, *Libro II. de Bibliotheca Vindobonenſi, pag.* 931.

16313. Mſ. Chronique des Rois de France, depuis Clovis juſqu'à Louis le Pieux, dédiée au Comte de Poitiers & de Thoulouſe. Elle eſt tirée d'anciens Ecrivains, ſur-tout de pluſieurs Légendes.

Cette Chronique eſt traduite du Latin; elle eſt conſervée dans la Bibliothèque de Berne en Suiſſe, entre les Manuſcrits de Jacques Bongars, num. 607.

16314. Charta Privilegiorum à Ludovico Pio conceſſorum Hiſpanis, qui ad ipſum Saracenorum metu confugerant, anno 815.

Cet Acte eſt imprimé dans Pithou, partie ſeconde de ſon *Recueil des douze Hiſtoriens contemporains, pag.* 288; dans celui de du Cheſne, au tom. II. *p.* 321, [& dans la Collection de Dom Bouquet, tom. VI. *pag.* 470.]

16315. Conſtitutum de Monaſteriis Regni Francorum qui Regi militiam, dona, vel ſolas orationes debent, ab Ludovico Pio ſancitum, anno 817.

Cet Acte eſt imprimé dans du Cheſne, au tom. II. de ſon *Recueil des Hiſtoriens de France, pag.* 323.

16316. Fragmentum de Expeditione Ludovici Pii in Britanniam, & Fundatione Monaſterii Rothonenſis, anno 818.

Ce Fragment eſt imprimé dans le volume précédent, *pag.* 324.

16317. Chronicon Monaſterii Beſuenſis, complectens res memorabiles in Francia geſtas, à Pharamundo uſque ad Carolum Magnum, & ulteriùs; auctore JOANNE Monacho Beſuenſi : editum ſtudio Lucæ d'Achery : *Pariſiis*, 1654, *in*-4.

Cette Chronique de l'Abbaye de la Fontaine de Bèze, eſt jointe ordinairement au tom. I. du *Spicilège* de Dom Luc d'Achery. *Voyez* la Note à l'article de cette Abbaye, (ci-devant, N.° 11719, tom. I. *pag.* 732).

☞ Cette Chronique finit en 1134. Elle ſe trouve au tom. II. du *Spicilège* de d'Achery, de l'Edition de M. de la Barre, *in-fol. p.* 400. *Voyez* ſur cette Chronique & ſur celle de S. Bénigne de Dijon, les *Mémoires de Littérature* du Père des-Molets, *tom. IV.*]

16318. Annales Francorum, (Fuldenſes dicti ſeu Laureshamenſes,) ab anno 714, ad Ludovici Pii quartum annum; auctore anonymo, qui utitur ſupputatione temporis ſecundùm annos regni Francorum : ex vetuſtiſſimo Codice hoc tempore non ſolùm compoſito, verùm eodem etiam tempore propriâ auctoris manu literis Gothicis exarato.

Ces Annales ſont imprimées dans Lambecius, au tom. II. de ſon Commentaire, intitulé : *De Bibliotheca Vindobonenſi, pag.* 366, [& dans le *Recueil* de Dom Bouquet, tom. II. *pag.* 644, V. 326, & VI. 206.]

Ces Annales, qui finiſſent en 817, doivent être appellées, ſelon Lambecius, les Annales de Fulde ou de Lauresham, par rapport à leur Auteur; car ſous l'année 41 de Charlemagne, il les nomme tous deux ſon Monaſtère. Elles ont été augmentées & continuées en différens temps par divers Auteurs. Une bonne partie, ſur-tout le commencement, eſt tirée des Annales de Fulde, citées ci-après, §. V.

☞ Voyez *Hiſt. Litt. de France, tom. IV. pag.* 424. = *Préf. du tom. II. du Recueil des Hiſtoriens de France, pag.* xvij. *& du tom. V. pag.* xx.]

16319. Excerpta Chronici veteris, ab initio Regni Francorum ad annum 818, ſeu Chronicon Moiſſiacenſe ex Codice ejuſdem Cœnobii exſcriptum.

Cette Chronique eſt imprimée dans du Cheſne, au tom. III. de ſon *Recueil des Hiſtoriens de France, pag.* 130.

☞ Dans l'édition qu'a donnée du Cheſne de cette Chronique, il y a une lacune qui s'étend depuis 717 à 776, laquelle ſe trouve remplie, (ſur un Manuſcrit du Monaſtère de Repouil, qui eſt à la Bibliothèque du Roi) dans le *Recueil des Hiſtoriens de France*, de Dom Bouquet, *tom. II. pag.* 648.]

16320. De Miſſis à Ludovico Pio per Epiſcopatus & Comitatus Regni ſui ordinatis Fragmentum : ex Libro *Capitulorum* Karoli Magni & Ludovici Pii, capite 25.

16321. De Tranſlatione divinorum Librorum in Theudeſcam Linguam juſſu Ludovici Pii facta.

Je ne rapporte ces Pièces, qui ſont imprimées dans le troiſième volume de du Cheſne, *pag.* 325 & 326, que parceque j'ai cru que je n'en devois omettre aucunes de celles qui ſe trouvent dans ce Recueil, quoiqu'elles ne concernent pas notre Hiſtoire.

16322. Verſus THEODULPHI, Epiſcopi Aurelianenſis, de Ludovico Pio Imperatore.

Ces Vers ſont imprimés dans Caniſius, au tom. VI. de ſes *Lectiones antiquæ, pag.* 504, dans du Cheſne, au tom. II. de ſon *Recueil des Hiſtoriens de France, pag.* 326, [& dans celui de Dom Bouquet, tom. VI. *pag.* 257.] Théodulphe eſt mort en 821.

16323. Mſ. Fragmentum Annalium Francorum, qui à quibuſdam THEODULPHO adſcribuntur.

Ce Fragment eſt conſervé dans la Bibliothèque du Vatican, entre les Manuſcrits de la Reine Chriſtine, num. 989.

☞ Jacques Baſnage a fait imprimer ce Fragment, toujours ſous le nom de Théodulphe, dans ſon Edition des Leçons de Caniſius : (*Antverpiæ*, 1725, *in-fol.*) *tom. II. part. 2, pag.* 48.]

16324. ☞ Breves Annales Ratiſponenſes.

Elles commencent en 748, & finiſſent en 820. On les trouve dans les Analectes du Père Mabillon, *pag.* 367.]

16325. Fragmentum Gallici Scriptoris : ex CONRADO, Abbate Uſpergenſi, ad ann. 822.

Ce Fragment eſt imprimé dans Pithou, *pag.* 216, de ſon *Recueil des douze Hiſtoriens contemporains.*

16326. ☞ Annales Francorum vetuſti à Carolo Magno, & anno 801, ad annum 822.

Ces Annales ſont imprimées dans la Collection de Menkenius, tom. I. *pag.* 101.]

16327. ☞ Conſtitutio Lotharii Imperatoris, ſub Eugenio II. Papa facta in atrio Petri Apoſtoli, anno 824.

Dans la Collection de Dom Bouquet, tom. VI. *pag.* 410.]

16328. Præceptum LUDOVICI Pii de diviſione Regni inter dilectos filios Pipinum, Ludovicum & Karolum, anno 837.

Cet Acte eſt imprimé dans Pithou, *pag.* 148, de ſon *Recueil des douze Hiſtoriens contemporains.*

Eadem Charta, ſub hoc titulo : LUDOVICI Pii Imperatoris Auguſti Conſtitutio de pace publica & diviſione Regni facienda inter filios; ordinata in Cariſiaco in generali conventu procerum Imperii, anno 837.

Ce même Acte eſt imprimé dans Goldaſt, au tom. II. des *Conſtitutions Impériales : Francofurti*, 1625, *in-fol.*

Eadem, ſub hoc titulo : Præceptum Domini LUDOVICI Pii de diviſione Regni ſui inter filios.

Ce même Acte eſt imprimé dans du Cheſne, au tom. II. de ſon *Recueil des Hiſtoriens de France*, *p.* 327.

Eadem, ſub hoc titulo : Charta diviſionis Imperii inter Pipinum, Ludovicum & Carolum, filios Imperatoris, data anno Chriſti 837. Aquiſgrani in generali populi conventu.

Ce même Acte eſt imprimé dans Baluze, au tom. II. des *Capitulaires des Rois de France : Paris*, 1682, *in-fol.*

☞ On le trouve auſſi dans la Collection de Dom Bouquet, tom. VI. *pag.* 405.]

16329. Examen diſcriminis horum titulorum, à Carolo LE COINTE, Congregationis Oratorii Preſbytero.

Cet Examen eſt imprimé au tom. VIII. de ſes *Annales Eccléſiaſtiques*, ſous l'année 837, num. 27. Le Père le Cointe croit que cette Charte a été ſignée à Thionville en 835.

16330. Appendix ad Paulum Diaconum, ab anno 776, ad annum 825.

Voyez ci-devant, au commencement du Règne de Charlemagne.

16331. Fragmenta diverſorum de Ludovico Pio, anno 828.

Ces Fragmens ſont imprimés dans du Cheſne, au tom. II. de ſon *Recueil des Hiſtoriens de France*, *p.* 650. [Dom Bouquet en a donné un bien plus grand nombre, dans ſon Tome VI.]

16332. Annales (Laureshamenſes dicti) Regum Francorum Pipini, Caroli & Ludovici, ab anno 741, ad annum 829, collecti per quemdam Benedictinæ Religionis Monachum.

Ces Annales ſont imprimées avec la Vie de Charlemagne par Eginhart, par les ſoins du Comte de Nuénare : *Coloniæ*, 1521, *in-4. Ibid.* 1561, *in-16.* Dans le Continuateur d'Aimoin, depuis le chapitre cinquante-huitième du cinquième Livre juſqu'à la fin. Ces mêmes Annales, avec l'addition juſqu'en 843, ſont imprimées dans Reubetus, *pag.* 15, de ſon *Recueil des Hiſtoriens d'Allemagne : Francofurti*, 1584, *in-fol.* Cette Addition, de quatorze années, eſt priſe de la Vie de Louis le Débonnaire, citée ci-après, N.° 16360; mais on n'y a pas gardé l'ordre des temps.

16333. Iidem Annales; auctore ADELMO, vel ſecundùm alios ADEMARO, Monacho Benedictino, per annos continuos octoginta ſeptem uſque ad annum 829.

Ces mêmes Annales ſont imprimées dans Freher, à la ſeconde partie de ſon *Recueil des Hiſtoriens de France*, *pag.* 381.

16334. Iidem; auctore EGINARDO, Caroli Magni Notario, poſteà Abbate (Salinſtadienſi) ex editione Hermanni Comitis Nuenarii, multis in locis emendata ope exemplaris Manuſcripti.

Ces mêmes Annales ſont imprimées dans du Cheſne, au tom. II. de ſon *Recueil des Hiſtoriens de France*, *pag.* 233; dans le *Recueil des trois Ecrivains choiſis de l'Hiſtoire d'Allemagne*, publiés par Henneccius : *Francofurti*, 1707, *in-fol.* [& dans la Collection de Dom Bouquet, tom. V. *pag.* 196, & VI. 174.]

☞ Ces Annales, dans Henneccius, ſont dites ne s'étendre que depuis 747 à 798.

On trouve des corrections ſur ces Annales dans du Cheſne, tom. II. *pag.* 835. Elles ſont encore plus exactes dans la Collection de D. Bouquet.]

16335. Les mêmes Annales, traduites en François par Louis Couſin.

Cette Traduction eſt imprimée au tom. I. de l'*Hiſtoire de l'Empire d'Occident : Paris*, Barbin, 1683, *in-12.* Du Cheſne, dans ſa nouvelle Obſervation, rapporte les preuves que ces Annales ſont d'Eginhart; c'eſt le ſentiment le plus ſuivi. Cependant le Père le Cointe s'en étonne; il les appelle les Annales de Laureſheim, parceque l'Auteur, ſous l'année 772, de ſes Annales, ſe dit élève de ce Monaſtère. Le même Père le Cointe, ſous l'année 774, num. 127, & ſuivans, rapporte les contradictions qui ſe trouvent entre la Vie de Charlemagne, compoſée par Eginhart, & ces Annales dont la Chronologie eſt vicieuſe, depuis l'an 747 juſqu'en 757.

✱ Dom Mabillon, au tom. II. des *Annales de ſon Ordre*, *pag.* 128, avoit témoigné être du ſentiment du Père le Cointe; mais *pag.* 504, du même volume, il dit que le témoignage d'Odilon, fort voiſin du temps d'Eginhart, doit l'emporter ſur les conjectures du Père le Comte. La partie de ces Annales, depuis 700 juſqu'en 714, eſt conforme, mot pour mot, aux Annales qui ont été imprimées ſous le nom de du Tillet, (*Annales Tiliani.*)

Digitized by Google

☞ *Voyez* ſur les mêmes Annales la Préface du Tome V. de Dom Bouquet, *pag.* XIII. *& ſuiv.* Il rapporte les différens ſentimens ſur leur Auteur, & paroît incliner pour Eginhart.]

16336. ☞ Annales Regum Franciæ, ab anno 741, ad 829 : *Coloniæ*, 1561, *in*-8.

Ce ſont probablement les mêmes que celles rapportées par le Père le Long, ci-deſſus, ſous le nom d'Adémare, N.° 16833.]

16337. WALFRIDI, Abbatis Augienſis, Verſus de exilio Judith, Imperatoris Ludovici Pii conjugis.

Ces Vers ſont imprimés dans Caniſius, au tom. VI. de ſes *Leçons antiques*, & dans du Cheſne, au tom. II. de ſon *Recueil des Hiſtoriens de France*, *pag.* 338, [& dans celui de Dom Bouquet, tom. VI. *pag.* 267.] Cet Auteur eſt mort l'an 849.

16338. Mſ. Chronica Regum Francorum, à Pharamundo ad annum 16 Pipini Regis Aquitaniæ breviter ſcripta.

Cette Chronique eſt conſervée au tom. III. des *Fragmens de l'Hiſtoire d'Aquitaine*, recueillis par Claude Eſtiennot, Bénédictin, *pag.* 97, dans l'Abbaye de ſaint Germain des Prés.

16339. Conſilium HINCMARI, Archiepiſcopi Remenſis, de pœnitencia Pipini Junioris, Regis Aquitaniæ, anno 832.

Ce Conſeil eſt imprimé dans du Cheſne, au tom. III. de ſon *Recueil des Hiſtoriens de France*, *pag.* 414.

16340. AGOBARDI, Archiepiſcopi Lugdunenſis, flebilis Epiſtola de diviſione Imperii Francorum inter hæredes Ludovici Pii, anno 833.

Cette Lettre eſt imprimée dans Goldaſt, au Livre I. de ſa *Monarchie de l'Empire*, *pag.* 1; dans du Cheſne, au tom. II. de ſon *Recueil des Hiſtoriens de France*, *pag.* 329, & au tom. II des *Œuvres* d'Agobard, *p.* 42: *Pariſiis*, 1666, *in*-8. Cet Auteur eſt mort en 840.

16341. ☞ AGOBARDI, Lugdunenſis Archiepiſcopi, Chartula porrecta Lothario Auguſto in Synodo Compendienſi anno 833.

Dans la Collection de D. Bouquet, tom. VI. *p.* 246. C'eſt un acte ou atteſtation qu'Agobard donna à Lothaire dans la fameuſe Aſſemblée de Compiégne en 833, de tout ce qui s'y étoit fait pour la dépoſition de Louis ſon père. Il y a apparence que les autres Evêques en firent autant. *Voyez* ſur Agobard, le *Dictionnaire* de Chauffepié principalement, Note C.]

16342. ☞ AGOBARDI, Liber Apologeticus pro filiis Ludovici Pii Imperatoris, adversùs patrem, anno 833.

Cette Apologie ſe trouve dans la Collection de Dom Bouquet, tom. VI. *pag.* 248. *Voyez* encore ſur cet Ouvrage, le *Dictionnaire* de Chauffepié.]

16343. Acta impiæ & nefandæ exauctorationis Ludovici Pii apud Compendium, anno 833.

Ces Actes ſont imprimés dans Pithou, au tom. II. de ſon *Recueil des douze Hiſtoriens contemporains*, *p.* 136; dans Baronius, au tom. IX. de ſes *Annales Eccléſiaſtiques*; dans Sirmond, au tom. II. des *Conciles de France*; dans du Cheſne, au tom. II. de ſon *Recueil des Hiſtoriens de France*, *pag.* 327. Ce titre convient très-bien au ſujet; car il n'y a rien en effet que de très-méchant & de très-impie dans toute cette affaire.

☞ On trouve ces mêmes Actes, *pag.* 243, du tom. VI. de la Collection de Dom Bouquet.]

16344. Refutatio horum Actorum à Carolo LE COINTE, Congregationis Oratorii Preſbytero.

Cette Réfutation eſt imprimée au tom. VIII. de ſes *Annales Eccléſiaſtiques*, ſous l'année 833, num. 38 & ſuivans. Pour ſçavoir en détail les intrigues de la conſpiration des fils de Louis le Débonnaire contre lui-même, il faut conſulter la Vie de l'Abbé Wala, écrite par Paſchaſe Radbert, rapportée [ci-deſſus à l'Abbaye de Corbie, N.° 11879, tom. I. *pag.* 740.]

16345. Ludovici Pii devotio erga ſanctum Sebaſtianum, cùm in Monaſterio ſancti Medardi à filio ſuo detineretur; auctore incerto ſancti Medardi Monacho, ſed coætaneo.

Cet Ecrit eſt imprimé dans du Cheſne, au tom. II. de ſon *Recueil des Hiſtoriens de France*, *pag.* 334.

16346. LUDOVICI Pii conqueſtio de crudelitate & defectione militum ſuorum, & horrendo ſcelere filiorum ſuorum in ſui dejectione & depoſitione patrato.

Cette Plainte eſt imprimée dans le volume précédent, *pag.* 336.

16347. Natalis ALEXANDRI, ex Ordine Prædicatorum, de Ludovici Pii Imperatoris exauctoratione & reſtitutione.

Cette Diſſertation eſt la ſeconde de celles que cet Auteur a faites ſur les principaux points de l'Hiſtoire Eccléſiaſtique du neuvième ſiecle : *Pariſiis*, 1681, *in*-8. *Ibid.* 1699, 1713, *in-fol.*

☞ L'Auteur prétend détruire, dans cette Diſſertation, le ſentiment de ceux qui croient que Louis le Débonnaire fut dégradé dans le Synode de Compiégne. Il avoue que ce fut quelques Evêques qui furent les promoteurs de toute cette abominable intrigue; mais il ſoutient que l'Empereur étoit déja dégradé par ſes fils avant la tenue du Concile, qui ne fit autre choſe que lui impoſer la pénitence canonique, qu'il ne méritoit ſurement pas, comme l'Auteur le prouve. Il le diſculpe enſuite de tous les crimes qu'on lui imputoit, de même que l'Impératrice Judith. Il diſcute auſſi les Ecrits des Auteurs qui en ont mal parlé, & finit par un grand nombre de paſſages des Conciles qui défendent d'attenter à la Majeſté des Rois.]

16348. ☞ La Conjuration des Fils de Louis le Débonnaire, contre cet Empereur.

Cette Hiſtoire eſt imprimée au Tome I. de celle des Conjurations, Conſpirations & Révolutions célèbres, tant anciennes que modernes; par M. du Port DU TERTRE : *Paris*, Ducheſne, 1754, *in*-12.]

16349. ☞ Ex FLODOARDI Preſbyteri Hiſtoria Eccleſiæ Remenſis.

Ce Fragment s'étend de 814 à 834. Il ſe trouve dans la Collection de D. Bouquet, tom. VI. *pag.* 213.]

16350. ☞ Ex ERCHEMPERTI, Caſſinenſis Monachi, Hiſtoria Longobardorum.

Ce Fragment s'étend de 818 à 836. Il ſe trouve *pag.* 205, du même volume.]

16351. ☞ Ex notitiâ de Villa Novilliaco, anno 834.

Ce Morceau ſe trouve dans le volume précédent, *pag.* 216.]

Digitized by Google

16352. Opus THEGANI, Franci, Chorepiſcopi Trevirenſis, de Geſtis Ludovici Pii Imperatoris, cum Præfatione Walfridi Strabonis, Abbatis Augienſis.

Cet Ouvrage eſt imprimé dans Pithou, au tom. II. de ſon *Recueil des douze Hiſtoriens contemporains, pag.* 291; dans du Cheſne, au tom. II. de ſon *Recueil des Hiſtoriens de France, pag.* 274; dans Kulpis, au tom. VI. de ſon *Recueil des Hiſtoriens d'Allemagne, pag.* 67, [& dans le *Recueil* de Dom Bouquet, tom. VI. *pag.* 73.] Il y a plus de ſincérité que d'agrément de ſtyle dans Thégan; ſon Ouvrage eſt curieux; il l'a écrit en 837. Lambecius dit au Livre II. de ſon Commentaire intitulé: *De Bibliotheca Vindobonenſi, pag.* 391, qu'on y conſerve un Manuſcrit de cette Hiſtoire, plus ample que les imprimés, & qui contient une addition de deux années, qui manque à l'Edition de Pithou; elle commence en 813, & finit en 837.

☞ Cette Addition de deux années eſt imprimée après l'Ouvrage de Thégan, dans la Collection de Dom Bouquet, tom. VI. *pag.* 85.

Voyez ſur Thégan, le Gendre, *tom. II. pag.* 96. = *L'Hiſt. Litter. de la France, tom. V. pag.* 45. = *La Préface du tom. VI. du Recueil des Hiſtoriens de France, pag.* v.]

Le même Ouvrage, traduit par Louis Couſin.

Cette Traduction eſt imprimée au tom. I. de l'*Hiſtoire de l'Empire d'Occident: Paris*, 1683, *in*-12.

16353. Chriſtophori BROUVERI, è Societate Jeſu, Obſervatio de Thegano.

Cette Obſervation eſt imprimée au tom. II. de l'*Hiſtoire de la Ville de Trèves, p.* 173: *Leodii*, 1670, *in-fol.*

16354. Mſ. Chronicon, ab anno 532, ad annum 839.

Cette Chronique [étoit] conſervée dans la Bibliothèque de M. de Harlay, ancien premier Préſident, [& eſt aujourd'hui à S. Germain des Prés.]

16355. ☞ Ex Chronographia CONSTANTINI Porphyrogeneti juſſu conſcripta.

Ce Fragment ſe trouve dans la Collection de Dom Bouquet, tom. VI. *pag.* 235, & regarde l'an 839.]

16356. ☞ Ex diverſis Chronicis.

Ces Extraits s'étendent depuis l'an 814 juſqu'en 840. On les trouve dans le même volume de Dom Bouquet, *pag.* 239.]

16357. Fragmenta diverſorum Auctorum de geſtis Ludovici Pii.

Ces Fragmens ſont imprimés dans du Cheſne, au tom. III. de ſon *Recueil des Hiſtoriens de France, pag.* 388.

16358. ☞ Excerpta ex Vitis Sanctorum de Ludovico Pio Imperatore.

Ces Extraits ſe trouvent dans la Collection de Dom Bouquet, tom. VI. *pag.* 272. La plus intéreſſante pour ces temps-là eſt celle de Wala, Abbé de Corbie, compoſée par Paſchaſe Radbert.]

16359. ☞ Diverſorum Carmina, de Ludovico Pio, &c.

Dans le même Volume, *pag.* 257.]

== ☞ Chronicon Monaſterii ſancti Michaelis in pago Virdunenſi.

Cette Chronique, & les Pièces y jointes, ſervent à l'Hiſtoire de Charlemagne & de Louis le Débonnaire. On les trouve dans les *Analecta* du P. Mabillon, tom. II. *pag.* 350. Le Père le Long a indiqué cette Chronique à l'article de cette Abbaye, ci-deſſus, N.° 12684, tom. I. *pag.* 785.]

16360. Vita Ludovici Pii Imperatoris, Karoli Magni filii: incerto auctore, ſed tamen coætaneo.

Cette Vie eſt imprimée dans Pithou, à la ſeconde partie des *douze Hiſtoriens contemporains, pag.* 157.

16361. Eadem, ſub hoc titulo: Annales rerum geſtarum à Ludovico Pio.

Cette même Vie eſt imprimée dans Reuberus, *p.* 15, de ſon *Recueil des Hiſtoriens d'Allemagne: Francofurti*, 1584, *in-fol.*

16362. Eadem; per Anonymum quemdam & incertum, ſed tamen coævum, fidumque Scriptorem, hactenus pro Libro (aut parte Libri quinti) Aimoini credita & edita; ſed pleniùs quàm in Collectione Pithœana ex manuſcriptis Codicibus Palatinis.

Cette même Vie eſt imprimée dans Freher, à la ſeconde partie de ſon *Recueil des Hiſtoriens de France, pag.* 445.

16363. Eadem; incerto auctore, qui ſe profeſſione Aſtronomum & in Palatio ipſius Imperatoris verſatum teſtatur. Editio nunc recognita, variiſque in locis emendata ad fidem duorum Codicum manuſcriptorum.

Cette même Vie eſt imprimée dans du Cheſne, au tom. II. de ſon *Recueil des Hiſtoriens de France, p.* 286, [& dans celui de Dom Bouquet, tom. VI. *pag.* 87.]

Cet Hiſtoire commence en 776; l'Auteur dit à la fin de ſa Préface, que ce qu'il a mis juſqu'au commencement du Règne de Louis le Débonnaire, en 814, il l'a pris d'Adémare, qui avoit été élevé avec ce Prince, & qu'il eſt lui-même témoin de tout ce qui ſuit, parce qu'il étoit préſent à tout ce qui paſſoit dans le Palais. Du Cheſne. Les Editions de cet Ouvrage ſont fort différentes. C'eſt ce que nous avons de meilleur ſur le Règne de ce Prince: ſes mœurs, ſes inclinations & ſes différentes avantures y ſont décrites fort au long, ſur-tout lorſqu'il fut Empereur. L'Abbé le Gendre.

☞ *Voyez* ſur cet Ouvrage la Préface du tom. VI. du *Recueil des Hiſtoriens de France*, par Dom Bouquet, *pag.* v & vi.]

16364. La même Hiſtoire, traduite par Louis Couſin.

Cette Traduction eſt imprimée au tom. I. de l'*Hiſtoire de l'Empire d'Occident: Paris*, Barbin, 1683, *in*-12.

16365. Vie de Louis le Débonnaire, (en Allemand); par Jean LETZNER: [cum adjuncta Hiſtoria Monaſterii Corbeienſis in Saxonia, & triginta nobilium Familiarum Vaſallorum Cœnobii]: *Hildesheim*, 1604, *in*-8.

16366. Hermoldi NIGELLI Exulis, ex Milite Clerici, Ludovici Pii æqualis, Poëma elegiacum de rebus geſtis Ludovici Pii in quatuor diviſum libros.

Ce Poëme eſt conſervé [Manuſcrit] dans la Bibliothèque de l'Empereur, ſelon Lambecius, au tom. II. de ſon Commentaire, intitulé: *De Bibliotheca Vindobonenſi, pag.* 359. Lambecius rapporte en cet endroit le commencement & la fin de ce Poëme, que Barthold-Chrétien Richard devoit publier avec des Remarques, comme le marquoient les *Journaux de Leipſick*, du mois

mois de Septembre 1712; ceux de *Trévoux*, du mois de Mai 1714, nomment Jean-Benoît Gentillot, Bibliothécaire de ſa Majeſté Impériale, qui s'eſt chargé de ce ſoin.

☞ Ce Poëme hiſtorique, qui s'étend depuis l'an 781 juſqu'en 826, a été imprimé depuis avec les Notes de Louis-Antoine MURATORI, dans le *Recueil* de Menkenius : *Script. rerum Germ. tom. I. pag.* 865. Il éclaircit beaucoup l'Hiſtoire de Louis le Débonnaire & les uſages de ce temps. Il ſe trouve encore dans le *Recueil des Hiſtoriens d'Italie*, par Antoine Muratori, tom. III. & dans la Collection de Dom Bouquet, tom. V. *pag.* 1, avec la Préface de Muratori.]

16367. Mſ. Vetus Chronicon erutum è manuſcripto Codice ſancti Martialis Lemovicenſis, ſaltem ab annis 650, exaratum à Monacho ſancti Martialis, complectens res geſtas ab anno 600, ad annum 840.

Cette Chronique eſt conſervée au tom. I. des *Fragmens de l'Hiſtoire d'Aquitaine*, recueillis par D. Claude Eſtiennot, dans la Bibliothèque de S. Germain des Prés. Elle convient en quelque choſe avec celle d'Ademare, & en diffère en d'autres.

16368. Hiſtoire de la Monarchie Françoiſe, où ſont décrits les faits mémorables & les vertus héroïques de nos anciens Rois, depuis Pharamond juſqu'en 840; par Charles SOREL, Hiſtoriographe de France : *Paris*, [1629,] 1630, [1632, 1633,] 1636, *in*-8. 2 vol.

L'Auteur dit dans ſon Avertiſſement, « qu'encore » que ſon Ouvrage ne ſoit pas long, la vraie Hiſtoire » s'y trouve, & que c'eſt un Extrait des bons Auteurs » de l'antiquité; que pluſieurs choſes inutiles ou fauſſes » en ont été retranchées pour n'y mettre que ce qu'on » a jugé abſolument néceſſaire ». Il ajoute, *pag.* 317, de ſa *Bibliothèque Françoiſe*, « que ſon Ouvrage n'a » pu avoir beaucoup de cours, à cauſe que l'Hiſtoire » n'y eſt pas entière ». Quoique cet Auteur combatte dans ſa Préface les fables touchant l'origine des François, il adopte pourtant celles qu'on a débitées ſur les Armoiries de nos Rois, qui ſont venues, à ce qu'il prétend, du Ciel, & ont été apportées par un Ange. Sorel eſt mort vers l'an 1670.

☞ Le premier Volume, qui a paru ſeul d'abord, va juſqu'en 752. Le ſecond, publié en 1633, finit en 840. On trouve à la tête un Avertiſſement dans lequel il eſt traité, 1.° de l'origine des François. L'Auteur y réfute les fables qui les font ſortir des Troyens, & quelques autres opinions. Il dit qu'il n'y a nulle néceſſité & nulle poſſibilité de connoître l'origine la plus reculée des François; qu'il ſuffit de ſçavoir que ces Peuples, qui chaſsèrent des Gaules les Romains, ſortoient de l'Allemagne; qu'il ne faut pas penſer non plus que cette Nation entière ſoit ſortie de ſon pays pour venir s'établir dans les Gaules, mais ſeulement ceux qui étoient les plus diſpos & propres au métier des armes : que le nom de France eſt un nom de Ligue ou Communauté, qui ſignifie libre, & non pas un nom de Nation. 2.° On trouve enſuite une eſpèce de Traité ſur la façon dont il faut écrire l'Hiſtoire, en particulier celle de France. Cet Avertiſſement eſt ce qu'il y a de meilleur dans l'Ouvrage de Sorel.

Voyez Lenglet, *Méth. hiſt. in*-4. *tom. IV. pag.* 37. *Biblioth.* de Sorel, *pag.* 287. = Le Gendre, *tom. II. pag.* 20.]

16369. ☞ Hermanni Adolphi MEINDERS, Juriſconſulti Biclefeldenſis, Tractatus hiſtorico-politico-juridicus de ſtatu Religionis & Reipublicæ ſub Carolo Magno & Ludovico Pio, in veteri Saxoniâ, ſive Weſtphaliâ & vicinis regionibus : cui acceſſit Commentarius ad Capitulationes binas Caroli Magni de partibus Saxoniæ, necnon ad indiculum ſuperſtitionum & paganiarum Saxonicarum, &c. *Lemgoviæ*, Meyer, 1711, *in*-4.

Voyez ſur cet Ouvrage, les *Actes de Léipſick, t. VI. Suppl. pag.* 212.]

16370. NITHARDI, Angilberti filii, Caroli Magni Imperatoris ex Bertha filia neporis, Abbatis ſancti Richerii, de diſſentionibus filiorum Ludovici Pii, ab anno 817, ad annum 843, Libri quatuor.

Ces quatre Livres ſont imprimés dans Pithou, à la ſeconde partie de ſon *Recueil des douze Hiſtoriens contemporains*, *pag.* 297.

16371. Iidem à mendis & corruptionibus innumeris expurgati, partimque ope vetuſtiſſimi manuſcripti Codicis, partim conjecturis à ſenſu Hiſtoriæ deſumptis.

Ces mêmes Livres ſont imprimés dans du Cheſne, au tom. II. de ſon *Recueil des Hiſtoriens de France*, *pag.* 359; dans Kulpis, au tom. VII. de ſon *Recueil des Hiſtoriens d'Allemagne*, *pag.* 83, [& dans celui de Dom Bouquet, tom. VI. *pag.* 67, & tom. VII. *pag.* 10.]

Nithard a écrit les premiers Livres par ordre de Charles le Chauve, en 842, & y a ajouté enſuite le troiſième, qui contient ce qui s'eſt paſſé cette année là; & le quatrième où il décrit ce qui eſt arrivé l'année ſuivante. Il eſt mort en 853. « C'eſt un Auteur ſenſé, prudent, & » même élégant pour ſon temps, tel qu'il convenoit » être à une perſonne de ſa naiſſance, & qui avoit une » ſi grande expérience des affaires; car les enfans de » Louis le Débonnaire l'avoient employé dans des Am» baſſades; il avoit auſſi commandé les Troupes qui te» noient le parti de Charles le Chauve. Il mériteroit » plus de louanges, s'il ne s'étoit pas ſi fort déchaîné » contre Lothaire ». Gaſpard Barthius, au Liv. XLVI. de ſes *Diverſes Leçons : Francofurti*, 1624, *in-fol.*

☞ *Voyez* le Gendre, *tom. II. pag.* 79. = *Rec. des Hiſt. de France, tom. VII. Préf. pag.* IV. = *Hiſt. Littér. de la France, tom. V. pag.* 204.]

16372. ☞ Correction propoſée dans le texte de l'Hiſtorien Nithard.

Dans les *Singularités hiſtoriques* de Dom LIRON, *tom. III. pag.* 285.]

16373. De Nithardo Caroli Magni nepote breve Syntagma, è Pa. P. in Franciæ Curia Conſiliarii bimeſtri rerum prolatarum otio : *Pariſiis*, 1616, *in*-4.

Ce même Ouvrage eſt imprimé dans du Cheſne, au tom. II. de ſon *Recueil des Hiſtoriens de France*, *p.* 351. Ces lettres initiales Pa. P. ſignifient Paul PETAU, Conſeiller au Parlement de Paris, mort en 1614.

16374. Chronicon Caſaurienſe, ſeu Hiſtoria fundationis Monaſterii Caſaurienſis, ſeu Piſcarienſis in Italia, quod Ludovicus II. Imperator in Italia condidit.

Cette Chronique eſt imprimée dans le tom. III. du *Recueil* de du Cheſne, *pag.* 544. Elle contient beaucoup de choſes qui regardent les François, depuis l'an 752 juſqu'en 840.

☞ Elle ſe trouve dans le tom. III. du *Recueil des Hiſtoriens d'Italie*, donné par Muratori, ſous ce titre :

Chronicon Caſaurienſe, ſive Hiſtoria Monaſterii Caſaurienſis à Ludovico II. Imperatore anno 866 conditi; auctore Joan. BERARDI, Monacho; ab ejuſdem origine, uſque ad

annum 1182; cum Apparatu Chartarum ineditarum.

Cette Pièce eſt connue ſous le nom de *Chronicon Piſcarienſe.* D. Bouquet en a donné un Extrait, tom. VII. *pag.* 261. *Voyez* le Gendre, *tom. II. pag.* 58.]

16375. ☞ Annales veteres Francorum ex Manuſcripto Bibliothecæ Regiæ.

Ces Annales commencent en 670, & finiſſent en 840. Elles ſe trouvent dans la *Collectio veterum Scriptorum*, de DD. Martenne & Durand, tom. V. *pag.* 883.]

16376. ☞ Hiſtoire de la Vie & des Réglemens de Louis le Débonnaire; par D. Antoine RIVET, Bénédictin.

Dans l'*Hiſt. Littér. de la France*, *tom. IV. pag.* 583-606.]

☞ ON peut voir encore ce qui concerne Louis le Débonnaire, dans l'*Hiſtoire d'Allemagne* du P. Barre, *tom. II. pag.* 517 *& ſuiv.* = Dans l'*Abrégé Chronologique de l'Hiſtoire d'Italie*, par M. de Saint-Marc, *tom. I. pag.* 462 *& ſuiv.*]

§. IV.

Règne de Charles le Chauve, depuis l'an 840 juſqu'en 877.

☞ TOUS les Monumens qui y ont rapport, ainſi qu'aux autres fils & petits-fils de Louis le Débonnaire, ſe trouvent dans le tom. VII. de la Collection de Dom Bouquet.]

16377. FLORI, Diaconi Lugdunenſis, Querela de diviſione Imperii poſt mortem Ludovici Pii Imperatoris.

Cette Plainte eſt imprimée dans Mabillon, au tom. I. de ſes *Analecta*, *pag.* 388. L'Auteur vivoit en 852.

☞ Elle ſe trouve *pag.* 301, du tom. VII. de la Collection de Dom Bouquet, qui a mis enſuite diverſes autres Pièces en vers ſur les affaires du même temps. *Voyez* ſa *Préface*, *pag.* xvj & xvij.]

— ☞ Apologeticon EBBONIS, anno 840.

Dans la Collection de D. Bouquet, tom. VII. *p.* 281, Le P. le Long l'a rapporté à l'Article de l'Archev. de Reims, ci-devant, N.° 9546.]

16378. ☞ Conradi Samuelis SCHURZFLEISCHII Diſquiſitio de diviſione Imperii Carolini ex optimis Scriptoribus.

Cette Diſſertation ſe trouve num. 111, de ſon Recueil intitulé : *Diſputationes*, imprimées à Léipſick.]

16379. ☞ Obſervations ſur l'Epoque de la Bataille de Fontenai, (en 841); par M. l'Abbé (Jean) LEBEUF. *Hiſt. de l'Académie des Inſcript. & Belles-Lettres*, *tom. XVIII. pag.* 303.]

16380. ☞ Nouvelle preuve de l'Epoque de la Bataille de Fontenai, avec le récit de quelques événemens remarqués par des Italiens, qui en informèrent un de leurs Hiſtoriens; par M. l'Abbé LEBEUF. *Journal de Verdun*, 1755, *Février.*]

16381. Marquardus FREHERUS, de fœdere Ludovici Germaniæ & Caroli Galliæ Regum, anno 842 percuſſo: 1611, *in*-4.

Cet Auteur eſt mort en 1614.

☞ Dom Bouquet a fait réimprimer cet Ouvrage dans ſon *Recueil des Hiſtoriens de France*, *tom. VII. pag.* 34.]

16382. ☞ Privilegium Epiſcoporum Germiniaci Congregatorum pro Corbionenſi Monaſterio, anno 843.

Dans la Collection de D. Bouquet, tom. VII. *p.* 284.]

16383. Fragmentum ex Chronico ſancti Sergii Andegavenſis, de bello Britannico inter Rainaldum Caroli Calvi Ducem & Lambertum Comitem, & de direptione Urbis Nanneticæ per Normannos, anno 843.

Ce Fragment eſt imprimé dans du Cheſne, à la page 20 de ſon *Recueil des Hiſtoriens de Normandie*, & au tom. II. de celui des *Hiſtoriens de France*, *p.* 386.

☞ On le trouve auſſi dans la Collection de Dom Bouquet, tom. VII. *pag.* 53.]

☞ Fragmentum Hiſtoriæ Britanniæ Armoricæ, ex Mſ. Cartuſiæ Vallis-Dei.

Ce Fragment eſt imprimé dans le *Tréſor des Anecdotes* de Dom Martenne, tom. III. *pag.* 830. Il eſt le même que celui rapporté au numéro précédent, dont du Cheſne n'avoit donné que le commencement : celui-ci eſt plus entier. On le trouve auſſi *p.* 46, du tom. VII. de la Collection de Dom Bouquet.]

16384. ☞ Diſſertation ſur une Lettre d'Eginhart, qui concerne un point important pour l'Hiſtoire du Règne des Enfans de Louis le Débonnaire.

Cette Diſſertation eſt de D. Jean LIRON, Bénédictin, & ſe trouve dans ſes *Singularités hiſtoriques*, *tom. I. pag.* 1 : *Paris*, 1738, *in*-12.

L'Auteur prouve, contre le Père Mabillon, que cette Lettre n'eſt point d'Eginhart; qu'elle a été écrite par un Seigneur François, qui pourroit être Adalard, oncle d'Hermentrude, femme de Charles le Chauve, & que ce fut environ l'an 843, pour répondre à une autre que l'Impératrice Hermengarde, femme de Lothaire, avoit adreſſée à ce Seigneur, qui, par ce qu'il dit de lui-même, paroît avoir été fort au-deſſus d'Eginhart.]

16385. ☞ Narratio de morte Bernardi Septimaniæ Ducis, anno 844.

Dans la Collection de D. Bouquet, tom. VII. *p.* 286. *Voyez* la *Préface*, *pag.* xiii.]

16386. Fragmentum de Normannorum geſtis circa Pariſiacam Urbem, & de divina in eos ultione tempore Caroli Calvi, anno 846; auctore AIMOINO, Monacho ſancti Germani à Pratis.

Le Fragment de ce Religieux de S. Germain des Prés, qui vivoit alors, eſt imprimé au tom. II. des *Hiſtoriens de France* de du Cheſne, *pag.* 655.

16387. ☞ Exemplar Notitiæ qualiter Dominus noſter Carolus filius veſter cariſſimus querelæ Roberti Epiſcopi finem dederit, anno 848.

Dans la Collection de Dom Bouquet, tom. VII. *pag.* 297.]

16388. ☞ Indiculus de Epiſcoporum Britonum depoſitione, anno 848.

Dans le même volume, *pag.* 288.]

Digitized by Google

16389. Fragmenta de Regum Francorum rebus geſtis, à Carolo Martello anno 738, ad annum 853; auctore ADREVALDO, Monacho Floriacenſi, excerpta ex Libro ejuſdem de Miraculis ſancti Benedicti in Gallia patratis poſt tranſlationem.

Ces Fragmens ſont imprimés au tom. I. des *Actes des Saints de l'Ordre de S. Benoît*, *pag.* 369. Cet Auteur vivoit encore en 890. Il rapporte ici des choſes conſidérables des Règnes de Pepin, de Charlemagne, de Louis le Débonnaire, de Charles le Chauve & de Louis le Begue. Son ſtyle eſt ampoulé & peu naturel.

☞ *Voyez* le Gendre, tom. II. *pag.* 4.]

☞ Hiſtoria Everſionis Monaſterii ſancti Florentii veteris à Britonibus & Normannis, &c.

Cette Hiſtoire s'étend depuis l'année 843 juſqu'en 853. Elle ſe trouve dans le *Tréſor des Anecdotes* de Dom Martenne, tom. III. *pag.* 843. Le Père le Long l'a rapportée à l'article de cette Abbaye, ci-devant, N.° 12469.]

16390. Excerpta revelationum, quas AUDRADUS Modicus ſcripſit, anno 853.

Ces Extraits ſont imprimés dans du Cheſne, au tom. II. de ſon *Recueil des Hiſtoriens de France*, *p.* 390.

☞ Ces Révélations, vraies ou feintes, pour corriger les Rois, ſe trouvent dans la Collection de Dom Bouquet, tom. VII. *p.* 289. Audrad demeuroit à Sens.]

☞ Narratio Clericorum Remenſium de Ebbone Archiepiſcopo.

Cette Hiſtoire Apologétique s'étend depuis l'année 840 juſqu'en 853. Elle ſe trouve dans la Collection de Dom Bouquet, tom. VII. *pag.* 277. Le Père le Long l'a rapportée à l'article de l'Archevêché de Reims, ci-devant, N.° 9543. Le Père le Cointe l'a réfutée, *ad ann.* 840, num. 67.]

16391. Chronica (Tiliana) Regum Francorum breviter digeſta, à primo Francorum eorumdem ortu uſque ad Ludovici Pii Imperatoris filios, ſive ad annum 855; Auctore anonymo, qui ſub Rege Carolo Calvo ſcribebat ante menſem Septembrem anni 855, quo Lotharius Imperator Prumiæ obiit: ex Codice Joannis Tilii.

Cette Chronique eſt imprimée dans Labbe, au tom. I. de ſa *Nouvelle Bibliothèque des Manuſcrits*, *pag.* 330. [Elle ſe trouve dans la Collection de D. Bouquet, mais partagée ſelon ſa méthode, au tom. II. *pag.* 642, & V. *pag.* 17.]

16392. Mſ. Fragmentum brevis Chronici, ab anno 742, ad annum 855, ex Codice Elnonenſis Monaſterii in Belgio.

Cette Chronique eſt conſervée dans la Bibliothèque de ce Monaſtère.

16393. Fragmenta Chronici Fontanellenſis, ab anno 841, ad annum 856.

Ces Fragmens, qui contiennent une partie du Règne de Charles le Chauve, ſont imprimés dans du Cheſne, au tom. II. de ſon *Recueil des Hiſtoriens de France*, *p.* 383. Dom Luc d'Achery a publié toute cette Chronique au tom. III. de ſon *Spicilége*, *pag.* 185.

☞ On en trouve des Extraits dans la Collection de D. Bouquet, tom. VI. *pag.* 173, & tom. VII. *p.* 40.]

16394. ☞ Præceptum Caroli Aquitaniæ Regis, pro Agilmaro, Archiepiſcopo Viennenſi, anno 856.

Dans la même Collection, tom. VII. *pag.* 675.]

16395. Excerptum ex Epiſtola EULOGII, Preſbyteri Cordubenſis, ſcripta anno 886, de factionibus Wilhelmi Magni & Comitis Sancii Sancionis adversùs Carolum Calvum.

Cet Extrait eſt imprimé dans du Cheſne, au tom. II. de ſon *Recueil des Hiſtoriens de France*, *pag.* 399.

16396. Fragmenta diverſorum Scriptorum de rebus Lotharii & Ludovici II. Imperatorum in Italia.

Ces Fragmens ſont imprimés dans le Volume précédent, *pag.* 394.

16397. Libellus proclamationis D. Caroli Regis adversùs Wenilonem, Archiepiſcopum Senonenſem, in Synodo Tullenſi apud Saponarias, anno 859.

Ce Livre eſt imprimé dans Pithou, au tom. II. de ſon *Recueil des douze Hiſtoriens contemporains*, *pag.* 379, & dans du Cheſne, au tom. II. de ſon *Recueil des Hiſtoriens de France*, *pag.* 436.

16398. De Divortio Lotharii Regis & Reginæ Teutbertæ Liber, anno 860, ſcriptus ab HINCMARO, Archiepiſcopo Remenſi: *Pariſiis*, 1615, *in*-4.

Ce même Livre eſt imprimé avec ſes *Œuvres*: *Pariſiis*, 1643, *in-fol.* & au tom. XVI. de la *Bibliothèque des Pères*, de l'Edition de Lyon.

16399. ☞ Ex Libro HINCMARI, Archiepiſcopi Remenſis, de Divortio Lotharii Regis.

Dans la Collection de D. Bouquet, tom. VII. *p.* 292. On y voit que l'épreuve de l'eau bouillante étoit alors encore en uſage.]

16400. De eodem Divortio ac Waldradæ pellicis nuptiis Concilia Aquiſgranenſia tria, annis 860 & 862.

Ces Conciles ſont imprimés dans le *Recueil des Conciles du Louvre & du Père Labbe*, ſous ces années.

16401. Natalis ALEXANDRI, Ordinis Prædicatorum, Diſſertatio de eodem Divortio.

Cette Diſſertation eſt la neuvième de celles que cet Auteur a publiées ſur les principaux points de l'Hiſtoire Eccléſiaſtique du dixième ſiècle: *Pariſiis*, 1681, *in*-8. *Ibid.* 1699, 1713, *in-fol.*

☞ On y rapporte fort au long tout ce qui ſe paſſa dans l'affaire du Divorce du Roi Lothaire, tant en France qu'à Rome, les intrigues & les reſſorts qu'on y fit jouer, la courageuſe réſiſtance des Papes, & le ſuccès qu'eut la Reine Teutberge ſur ſa concurrente Valdrade.]

16402. ☞ Annales Francorum Lambeciani, cum Additamentis & criſi Joan. Benedicti GENTILLOTI. Supplementum, ſive Fragmentum Concilii Romani habiti anno 863.

Dans le tom. III. du *Recueil des Hiſtoriens d'Italie*, par Muratori. Dom Bouquet a donné des Fragmens de ces Annales dans ſa Collection, tom. II. *pag.* 645 & VI. *pag.* 63. *Voyez* la Préface de ce dernier volume, *p.* vj.]

16403. Fragmentum de incurſu Normanno-

rum in Vaſconiam & de Provinciæ ejus Ducibus tempore Caroli Calvi, anno 864.

Ce Fragment eſt imprimé dans du Cheſne, au tom. II. de ſon *Recueil des Hiſtoriens de France, pag.* 400.

16404. Diviſio Regni Lotharii facta anno 870, inter Reges Carolum & Ludovicum fratres.

Cet Acte eſt dans le même Volume, *pag.* 453.

16405. Epiſtola Apologetica LUDOVICI II. Imperatoris ad Baſilium Imperatorem miſſa, anno 871.

Cette Lettre eſt imprimée au tom. III. du *Recueil* de du Cheſne, *pag.* 555.

☞ *Voyez* auſſi *pag.* 572 du tom. VII. de D. Bouquet, qui a donné, *p.* 209, un Extrait de la Vie de Baſile, Empereur de Conſtantinople, par Conſtantin Porphyrogenete ſon petit-fils.]

16406. Qualiter Normanni Civitatem Andegavenſem ceperunt, & ab ea per Carolum Calvum expulſi ſunt anno 872, ex Chronico ſancti Sergii Andegavenſis.

Cet Ecrit eſt imprimé au *Recueil des Hiſtoriens de* du Cheſne, *tom. II. pag.* 400.

16407. Exactio Normannis conſtituta tempore Caroli Calvi Regis, ut ab ipſius Regno recederent, anno 872.

Ce Traité eſt imprimé dans le même volume, *p.* 460.

16408. ☞ Mémoire ſur l'état de l'Empire François, lorſque les Normans y firent des incurſions; par M. BONAMY. *Mém. de l'Académie des Belles-Lettres, t. XV. p.* 639.]

☞ Mémoire ſur l'état du Royaume de France, pendant le Règne de Charles le Chauve, & ſur les cauſes de la facilité que les Normans trouvèrent à le ravager; par le même. *Ibid. tom. XVII. pag.* 245.]

☞ Mémoire ſur les incurſions que les Normans firent dans la Neuſtrie; par le même. *Ibid. pag.* 273.

L'Auteur expoſe, dans les deux premiers Mémoires, les cauſes de la facilité que les Normans trouvèrent à ravager la France. Ces cauſes ſont la diſſention entre les Princes de la famille Royale, le partage du Royaume, l'ambition & le mécontentement des Grands, la misère des peuples & pluſieurs autres qui en étoient des conſéquences. Dans le troiſième Mémoire, il traite des incurſions que ces Barbares firent ſur les bords de la Seine, depuis la mort de Louis le Débonnaire juſqu'au Siège de Paris en 885. Ce point de notre Hiſtoire eſt diſcuté avec toute la netteté, la précition & la méthode poſſibles.]

16409. ☞ Ex Hiſtoriolâ Longobardorum; auctore Monacho Caſſinenſi coævo.

Ce Fragment va depuis 846 juſqu'en 872. On le trouve au tom. II. du *Recueil des Hiſtoriens d'Italie*, par Muratori, & dans la Collection de Dom Bouquet, tom. VII. *pag.* 45.]

= ☞ Ex FLODOARDI Hiſtoria Eccleſiæ Remenſis.

Dans le même volume de D. Bouquet, *pag.* 212. Ce Morceau s'étend depuis 840 juſqu'en 873.]

16410. ☞ ANDREÆ, Preſbyteri Itali, Chronicon breve, hactenus ineditum, ab anno 568, uſque ad annum 877.

Cette Chronique eſt imprimée dans la Collection de Menkenius, *Script. rer. Germanic. tom. I. pag.* 89. On en trouve deux longs Extraits dans le *Recueil des Hiſtoriens de France* de D. Bouquet, tom. VI. *pag.* 680, & VII. *pag.* 204. On croit qu'André étoit Prêtre de Bergame. Il fut l'un des Eccléſiaſtiques qui porta le corps de l'Empereur Louis II. de Bergame à Milan.]

16411. ADONIS, Viennenſis Archiepiſcopi, Breviarium Chronicorum de ſex ætatibus mundi, ab orbe condito ad annum Chriſti 879: *Pariſiis*, 1522, *in*-4.

Cette Chronique eſt auſſi imprimée avec l'*Hiſtoire de France* de Grégoire de Tours: *Pariſiis*, 1512, *in-fol. Ibid.* Morelli, 1561: *Baſilea*, Pernz, 1568, *in*-8. dans l'*Hiſtoria Chriſtiana* de Laurent de la Barre: *Pariſiis*, 1583, *in-fol.* & dans toutes les *Bibliothèques des Pères.* Toutes ces Editions ſont pleines de fautes. Adon eſt mort en 875, ſelon le Père Mabillon, partie II. du quatrième Siècle Bénédictin.

☞ Dom Bouquet en a donné des Extraits correctement; dans ſa Collection, tom. V. *pag.* 316, VI. *p.* 190, & VII. *pag.* 54.]

Quoique la Chronique d'Adon ſoit générale, elle regarde néanmoins plus particulièrement l'état des François. Elle eſt citée avec éloge par les Auteurs les plus exacts. Le Père Labbe, *pag.* 11, de ſa *Diſſertation ſur les Ecrivains Eccléſiaſtiques*, dit que ce qui a été ajouté à cette Chronique après l'année 874, juſqu'au décès de Louis le Begue en 879, eſt d'un inconnu fort peu verſé dans la connoiſſance de l'Hiſtoire de ce temps-là.

☞ *Voyez* Lenglet, *Méth. hiſtoriq. in*-4. *tom. IV. pag.* 52. = Le Gendre, *tom. II. pag.* 4. = *Recueil des Hiſtoriens de France, tom. V. Préface, pag.* xvj.]

16412. ☞ Ex ERCHEMPERTI, Caſſinenſis, Hiſtoriâ Longobardorum.

Ce Fragment s'étend de 840 à 875. Il eſt imprimé dans la Collection de D. Bouquet, tom. VII. *p.* 155. On en a donné, dans les Volumes précédens, deux autres Extraits que nous avons indiqués. Cette Chronique, qui commence à l'an 768, va juſqu'en Janvier 889, & l'Auteur mourut alors. Muratori eſt le premier qui l'ait publiée, dans ſon *Recueil des Hiſtoriens d'Italie.*]

16413. ☞ Ex EUTROPII, Preſbyteri, Tractatu de juribus & privilegiis Imperatorum, in Imperio Romano.

Dans la Collection de D. Bouquet, tom. VII. *p.* 298. Cette Pièce ſe rapporte à l'an 875 environ, quoique l'Auteur paroiſſe n'avoir écrit qu'au onzième ſiècle. *Voyez* dans la Préface du tom. VI. de Dom Bouquet, *pag.* XV. & XVI. quelques exemples de ces erreurs relevées par le Père Pagi.]

16414. Electio Caroli Imperatoris ab Italici Regni Epiſcopis & cæteris Optimatibus confirmata, anno 876.

Cet Acte eſt imprimé dans Pithou, à la ſeconde partie de ſon *Recueil des douze Hiſtoriens contemporains, pag.* 390, & dans du Cheſne, au tom. II. de ſon *Recueil des Hiſtoriens de France, pag.* 458.

16415. ☞ Acta Concilii Ticinenſis anno 876, habita pro electione Caroli Calvi, cum Animadverſionibus Joſ. Antonii SAXII.

Dans le *Recueil des Hiſtoriens d'Italie*, par Muratori, *tom. III.* Pavie s'appelloit autrefois *Ticinum.*]

16416. ☞ Ex Notitia de Villa Noviliaco, ab anno 843 ad 876.

Dans la Collection de D. Bouquet, tom. VII. *p.* 215.

Digitized by Google

C'eſt un Supplément à Flodoard, dont on croit qu'Hincmar eſt l'Auteur.]

16417. ☞ Ex Chronico Britannico, ab anno 841 ad 876.

Dans le même Volume, *pag.* 221.]

16418. Geſta qualiter electio Caroli Imperatoris confirmata fuit Romæ, anno 877.

Ces Geſtes ſont imprimés dans du Cheſne, au tom. II. de ſon *Recueil des Hiſtoriens de France*, *pag.* 467.]

16419. ☞ Annales Weingartenſes.

Ces Annales commencent en 811 & finiſſent en 877. On les trouve dans les *Analectes* du Père Mabillon, *pag.* 368.]

16420. ☞ Ex Chronico Fratris RICHARDI, quod Petro Cluniacenſi Abbati, ſcripſit.

Ce Morceau eſt dans le même volume, *pag.* 258. Il commence à l'an 841, & finit en 877, qui fut l'année de la mort de Charles le Chauve.]

16421. Inſcriptiones de Carolo Calvo Imperatore: ex Codice veteri Evangeliorum Monaſterii ſancti Dionyſii.

Ces Inſcriptions ſont imprimées dans le tom. II. du *Recueil* de du Cheſne, *pag.* 659.

16422. ☞ Verſus, Epitaphia, &c. de Carolo Calvo.

Dans la Collection de Dom Bouquet, tom. VII. *pag.* 310, & tom. VIII. *pag.* 678.]

16423. ☞ Excerpta ex Vitis Sanctorum, de Lothario & Ludovico Imperatore ejus filio, de Lothario Lotharingiæ Rege, de Ludovico Germaniæ Rege, & de Carolo Calvo.

Dans le tom. VII. de Dom Bouquet, *pag.* 323.]

16424. ☞ Diſſertatio de Ludovico Pio, Lothario & Ludovico II.

Cette Diſſertation eſt la huitième de celles qui ſont contenues dans l'Ouvrage de STRUVIUS, intitulé: *Syntagma Hiſtoriæ Germanicæ, tom. I. Jenæ*, 1716.

☞ On peut voir encore, *Hiſtoria & res geſtæ Ludovici Germanici*, dans les Opuſcules de Jean Gotlieb Heineccius, & dans ſes Œuvres, tom. VII. part. 2, *pag.* 695.]

16425. De Geſtis Caroli Calvi & fratrum ejus ac nepotum.

Cette Narration eſt imprimée dans le *Recueil* de du Cheſne, au tom. III. *pag.* 40.

16426. Fragmentum Hiſtoriæ Francicæ, à morte Ludovici Pii, anno 840, ad Regem Ludovicum II. ſeu ad annum 877.

Ce Fragment, qui contient le règne de Charles le Chauve, eſt imprimé dans le même volume, *p.* 401.

16427. ☞ Ex Libro Monaſterii ſancti Wandregiſili.

Ce Fragment, qui s'étend depuis 841 juſqu'en 877, ſe trouve dans la Collection de D. Bouquet, tom. VII. *pag.* 44. C'eſt preſque entièrement une copie de ce qui ſe lit dans la Chronique d'Adon.]

16428. Mſ. Hiſtoria quædam de Carolo Magno, Ludovico Pio & Carolo Calvo: *in*-4.

Cette Hiſtoire eſt conſervée dans la Bibliothèque de S. Germain des Prés, num. 646. Elle va depuis l'an 768 juſqu'en 877.

16429. ☞ Ex diverſis Chronicis.

Ces Extraits, qui commencent en 841 & finiſſent en 877, ſont imprimés dans la Collection de D. Bouquet, tom. VII. *pag.* 270.]

16430. Mſ. De origine & geſtis Francorum uſque ad Ludovicum Balbum, Libri tres anonymi Scriptoris.

Ces Livres ſont conſervés dans la Bibliothèque du Vatican, num. 1795.

16431. Hiſtoire de Charles le Chauve; par François DE BELLEFOREST.

Cette Hiſtoire eſt imprimée dans celles des neuf Charles: *Paris*, 1568, *in-fol.*

16432. ☞ Hiſtoire de la Vie, des Réglemens, &c. de Charles le Chauve.

Dans l'*Hiſt. Littér. de la France, tom. V. p.* 483-514.]

16433. ☞ Explication d'une Inſcription de Charles le Chauve.

Dans les *Mém. de Littér.* du P. Des-Molets, *tom. IX.*]

16434. ☞ Monumens hiſtoriques concernant nos Rois des huitième & neuvième ſiècles. Les deux premiers ſur Lothaire & Hugues, fils de Charlemagne, & l'autre ſur l'apport du corps de S. Corneille à Compiègne, par Charles le Chauve.

Dans le *Recueil de divers Ecrits* de l'Abbé LEBEUF: *Paris*, 1738, *tom. I. pag.* 333-351.]

§. V.

Règnes des derniers Rois de la ſeconde Race, depuis Louis le Begue juſqu'à la mort de Louis V. ou depuis l'an 877 juſqu'en 987.

☞ LES Monumens hiſtoriques de cet intervalle, recueillis par Dom Martin Bouquet, forment les Tomes VIII & IX. de ſon *Recueil des Hiſtoriens de France*: il eſt mort en 1754, comme l'on imprimoit le Tome IX.]

16435. Mſ. Brevis Chronica & Genealogia Regum Francorum, à Marcomiro uſque ad Ludovicum III. ſeu ad annum Chriſti 879, unà cum Genealogia Ducum Normannorum à Rollone uſque ad Joannem Anglorum Regem.

Cette Chronique eſt conſervée dans la Bibliothèque du Vatican, entre les Manuſcrits de la Reine Chriſtine, num. 166.

16436. Mſ. Livre neuvième des Chroniques, ou ſeconde partie de l'Hiſtoire, depuis Conſtantin le Grand, juſqu'à Louis III. Roi de France, traduit par ordre de Charles V. Roi de France; par Jean GOLEIN, de l'Ordre des Carmes.

Ce Livre eſt conſervé à Londres, dans la Bibliothèque du Chevalier Cotton, Otho, C. IV.

☞ Il y en a auſſi un Exemplaire du XIV. Siècle, avec de belles Vignettes, dans l'Abbaye de S. Vincent de Beſançon.]

16437. Annales Regum Francorum, à tem-

Digitized by Google

pore quo, Carolo Martello defuncto, Carlomannus & Pipinus, fratres, Regnum adepti ſunt, ad annum 882, ex vetuſto Codice Monaſterii ſancti Bertini, (unde Bertiniani dicti.)

Ces Annales ſont imprimées dans du Cheſne, au tom. III. de ſon *Recueil des Hiſtoriens de France, pag.* 50. Elles tirent leur nom du Monaſtère où l'on conſerve le Manuſcrit ſur lequel elles ont été imprimées. « La première partie de ces Annales, depuis l'an » 741 juſqu'en 814, (qui dans le Manuſcrit de S. Ber» tin, ſuit l'Appendice de l'Hiſtoire de Grégoire de » Tours, & qui forme la petite partie des Geſtes des » Rois de France,) eſt la même choſe que les Annales » populaires des Rois de France. La ſuite, depuis » l'an 814 juſqu'en 830, s'accorde avec les Annales » d'Eginhart. Mais ce qu'on y rapporte particulière» ment depuis l'an 840, où commence le Règne de » Charles le Chauve, juſqu'en 882 où elles finiſſent, » ne ſe trouve preſque point ailleurs, excepté dans le » Continuateur d'Aimoin, qui en a inſéré quelques en» droits dans ſon cinquième Livre, depuis le chapitre » vingt-unième juſqu'au quarante-unième. Au reſte, ces » Annales ſont excellentes; on peut les appeller de ſaint » Bertin, pour les oppoſer à celles de Fulde ou de » Mayence, dont l'Auteur s'eſt emporté juſqu'au point » de calomnier Charles le Chauve. Ces dernières ſont » ainſi appellées, parcequ'elles ont été écrites à Fulde, » ſous la domination du Roi de Germanie, ou, comme » d'autres diſent, à Mayence ». Du Cheſne, là même.

Les mêmes Annales, traduites par Louis Couſin.

Cette Traduction eſt imprimée au tom. I. de l'*Hiſtoire de l'Empire d'Occident : Paris*, Barbin, 1683, *in*-12. « Les Annales de S. Bertin ſont les plus amples & » les plus exactes de toutes celles qui contiennent l'Hiſ» toire du huitième ou du neuvième ſiècle; ce qui n'em» pêche pas qu'on ne trouve dans celles de Metz ou de » Fulde certains événemens avec plus d'étendue ». Couſin, dans la Préface de cette Traduction.

☞ **Annales Bertiniani, &c. juxtà exemplar quod eſt in Bibliotheca ſancti Bertini, quod differt aliquantulum à Roſweidano.**

Dans la *Collection* de D. Bouquet, *tom. VI. p.* 192, *tom. VII. p.* 57, & *tom. VIII. pag.* 26.

Ces Annales ont été encore imprimées, d'après du Cheſne, dans le *Recueil des Hiſtoriens d'Italie*, par Muratori, tom. II. avec un Supplément d'un autre Auteur, qui s'étend depuis 883 juſqu'à 900.

Voyez ſur ces Annales, le Gendre, *tom. II. p.* 14. = Lenglet, *Méth. hiſt. in*-4. *tom. II. pag.* 144. = *Hiſt. Littér. de la France, tom. V. pag.* 594. = *Recueil des Hiſtoriens de France, tom. VI. Préface, pag.* 9, *t. VII. Préface, pag.* 6 : *tom. VIII. Préface, pag.* 3.]

16438. ☞ **Notice raiſonnée d'un Manuſcrit des Annales de S. Bertin, que du Cheſne n'a pas connu; par M. l'Abbé (Jean) LEBEUF.** *Hiſt. de l'Académie des Inſcript. & Belles-Lettres, tom. XVIII. pag.* 274.

Ce ſont celles qui ont été publiées par D. Bouquet.]

16439. ☞ **Doute propoſé aux Sçavans, au ſujet des Auteurs des Annales des Rois de France, connues ſous le nom de S. Bertin;** (par M. Lévêque DE LA RAVALIERE. *Merc. Décembre*, 1736, prem. & ſecond vol.

L'Auteur de ce Doute l'a diviſé en deux parties. Dans la première, il tâche de montrer que la partie de ces Annales qui s'étend depuis 830 juſqu'à 860, a été écrite par S. Prudence, Evêque de Troyes; dans la ſeconde, qu'il y a apparence qu'elles ont été continuées par Hincmar. Les Pièces qui ſuivent ſervent à confirmer ce ſentiment, & à éclaircir d'autres faits qui y ont rapport.]

16440. ☞ Lettre touchant le Doute précédent. *Mercure*, 1737, *Mai, pag.* 837-840.]

16441. ☞ Réponſe à l'Auteur de la ſuite de la différence de l'Egliſe de Troyes: (*Paris*, Oſmont, 1738) ſur ce qu'il a écrit contre l'Auteur du Doute précédent. *Mercure*, 1738, *Octobre.*]

16442. ☞ **Examen critique des trois dernières parties des Annales de S. Bertin, avec les preuves démonſtratives que Prudence de Troyes eſt Auteur de la pénultième partie, & Hincmar de Reims Auteur de la dernière;** par M. l'Abbé LEBEUF. *Diſſertations ſur l'Hiſtoire de Paris, &c.* 1739, *tom. I. pag.* 432-497.]

16443. ☞ Lettre de M. DE LA RAVALIERE, à M. Lebeuf, au ſujet de la nouvelle Diſſertation ſur les Annales de S. Bertin, laquelle eſt à la fin de ſon nouveau volume de la préſente année. *Mercure*, 1739, *Décembre, II. vol. pag.* 2976.]

16444. **Fragmentum de rebus Ludovici III. & Carlomanni, Regum, Ludovici II. filiorum, annis 881 & 882.**

Ce Fragment eſt imprimé dans du Cheſne, au tom. II. de ſon *Recueil des Hiſtoriens de France, pag.* 483.

16445. Mſ. **De Vita Caroli Magni & poſterorum ejus uſque ad Ludovicum & Carlomannum, Ludovici Balbi filios.**

Cette Vie eſt conſervée à Dijon, dans la Bibliothèque de M. le Préſident Bouhier, A. 25.

16446. ☞ **Diſſertatio de Carolo Calvo & Ludovico Balbo.**

C'eſt la neuvième des Diſſertations contenues dans l'Ouvrage de STRUVIUS, intitulé : *Syntagma Hiſtoriæ Germanicæ, tom. I.*]

16447. ☞ **Epinicion, rhythmo Teutonico, Ludovico Regi acclamatum, cùm Normannos, anno 883, viciſſet, ex Codice Mſ. Monaſterii Elnonenſis per Joan. Mabillon deſcriptum, cum interpretatione Latina & Commentatione Hiſtorica Joan. SCHILTERI:** *Argentorati*, 1696, *in*-4.

On trouve auſſi cette Pièce de Vers dans la Collection de D. Bouquet, tom. IX. *pag.* 99.]

16448. **HINCMARI, Remenſis Archiepiſcopi, ad Carolum III. Imperatorem Epiſtola, quâ illi commendat ut Eccleſiam Gallicanam penè collapſam reſtituat.**

Cette Lettre eſt imprimée dans du Cheſne, au tom. II. de ſon *Recueil des Hiſtoriens de France, pag.* 484, & dans ſes *Œuvres : Pariſiis*, 1645, *in-fol.* Elle a été écrite vers l'an 883.

16449. Mſ. **Hiſtoria Carlomanni Regis Francorum, filii Caroli Magni, Imperatoris:** *in-fol.*

Cette Hiſtoire [étoit] conſervée dans la Bibliothèque de M. Colbert, num. 4642, [& eſt aujourd'hui

Digitized by Google

dans celle du Roi.] Carloman eſt mort en 884, il étoit fils de Charles le Chauve, & non pas de Charlemagne.

16450. De Regno Caroli Craſſi Imperatoris in Francia, & de diviſione Imperii Francici poſt ejus obitum : Fragmentum ex Vita Ælfredi Anglorum Regis, quam Asser Menevenſis ſcripſit.

Ce Fragment va depuis 884 juſqu'en 887. Il eſt imprimé dans du Cheſne, au tom. III. de ſon *Recueil des Hiſtoriens de France, pag.* 497.

☞ Dom Bouquet en a donné un qui va depuis 876 juſqu'à 888, tom. VIII. *pag.* 99. *Voyez* à ce ſujet quelques Remarques dans ſa Préface, *pag.* ix.]

16451. Fragmentum ex eadem Vita, de Normannorum incurſionibus, annis 886 & 887.

Ce Fragment eſt imprimé dans Pithou, à la ſeconde partie de ſon *Recueil des douze Hiſtoriens contemporains, pag.* 432.

16452. Abbonis, Monachi ſancti Germani Pariſienſis, Libri duo, ſcripti de Bello Pariſiacæ Urbis, & Odonis Comitis, poſteà Regis, adversùs Normannos ipſam Urbem obſidentes ſub Carolo Craſſo Imperatore & Rege Francorum, annis 885 & 886.

L'Hiſtoire de ce Siége, écrite en Vers, eſt imprimée dans Pithou, à la ſeconde partie de ſon *Recueil des douze Hiſtoriens contemporains, p.* 435, avec l'Hiſtoire d'Aimoin, *p.* 400 : *Pariſiis*, 1603, *in-fol.* dans du Bouchet, de l'*Origine de la ſeconde & troiſième lignée de France;* dans du Cheſne, *pag.* 35, de ſon *Recueil des Hiſtoriens de Normandie,* & au tom. II. de celui des *Hiſtoriens de France, pag.* 499.

☞ Elle ſe trouve auſſi dans la Collection de D. Bouquet, tom. VIII. *pag.* 1. Mais l'Edition la plus correcte eſt celle qui eſt imprimée dans les *Nouvelles Annales de Paris,* par D. Touſſaints du Plessis : (*Paris*, Butard, 1753, *in-4.*) *pag.* 215. On y trouve les Gloſes entières d'Abbon & des Notes de l'Editeur.]

Abbon vivoit encore en 922. Car il compoſa alors des Sermons à la prière de Fulrad, Evêque de Paris. Son Poëme contient plus de douze cens Vers hexamètres. Il témoigne, dans le premier Livre, qu'il a été préſent à ce Siége; ce qui doit lui concilier d'autant plus les eſprits, qu'il raconte non-ſeulement ce qu'il a ouï, mais auſſi ce qu'il a vu. S'il n'eſt pas bon Poëte, dit l'Abbé le Gendre, du moins eſt-il bon Hiſtorien, entrant dans un grand détail & rendant juſtice au mérite. Son ſtyle eſt rude & peu travaillé.

Le Père du Bois, Prêtre de l'Oratoire, a abrégé ces deux Livres d'une manière élégante, dans ſon *Hiſtoire de l'Egliſe de Paris.*

☞ *Voyez* le Gendre, *tom. II. pag.* 1. = *Recueil d'Ecrits* (de l'Abbé Lebeuf) *pour l'Hiſtoire de France, tom. I. pag.* 109. = *Recueil des Hiſtoriens de France, tom. VIII. Préface, pag.* 1.]

16453. ☞ Ex Chronico Regum Francorum ; Auctore anonymo, qui ſub Conrado III. vixit.

Ce Fragment, qui a rapport à l'an 888, ſe trouve dans la Collection de D. Bouquet, tom. VIII. *p.* 231.]

16454. Hiſtoire de l'Empire d'Occident, de la traduction de Louis Cousin, Preſident de la Cour des Monnoies : *Paris*, Barbin, 1683, *in-12.* 2 vol.

☞ Ce Recueil contient les Auteurs contemporains ſuivans : = La Vie de l'Empereur Charlemagne, écrite par Eginhard. = Les Annales du même Eginhard, contenant ce qui s'eſt paſſé ſous le règne de Charlemagne, depuis l'an 768 juſqu'à ſa mort en 814. = La Vie de l'Empereur Louis le Débonnaire, &c. depuis 814 juſqu'en 835, écrite par Thégan. = Une autre Vie du même Empereur, depuis l'an 787 juſqu'à ſa mort en 840, écrite par un Auteur anonyme, contemporain. = L'Hiſtoire des différends des fils de Louis le Débonnaire, depuis l'an 823 juſqu'en 840, écrite par Nithard, & adreſſée à Charles le Chauve. = Les Annales de S. Bertin, qui contiennent l'Hiſtoire depuis 843 juſqu'en 889, où ſont inſérés (par le Traducteur) quelques événemens rapportés avec plus d'étendue dans les Annales de Metz & de Fulde. = Une Lettre de l'Empereur Louis II. à Baſile, Empereur d'Orient, qui eſt une apologie contre les plaintes que faiſoient les Grecs, de ce que ce Prince prenoit la qualité d'Empereur des Romains. = L'Hiſtoire de l'Empire & des autres Etats de l'Europe, depuis l'an 892 juſqu'en 964, écrite par Luitprand, Diacre de Pavie. = L'Ambaſſade du même Luitprand, devenu Evêque de Crémone, vers Nicéphore Phocas, Empereur de Conſtantinople, pour les Empereurs Othons & pour l'Impératrice Adelaïde. = Enfin l'Hiſtoire de Saxe, contenant ce qui s'eſt paſſé ſous les Empereurs de la Maiſon de Saxe, depuis 918 juſqu'en 973, écrite par Vitichind, Religieux de Corbie.]

En matière d'Antiquité, nous n'avons rien de plus authentique que les Pièces dont le Préſident Couſin nous donne ici la traduction ; car les Auteurs à qui nous les devons, tous gens conſidérables par leur naiſſance ou par leur mérite, ne ſont pas ſeulement Auteurs contemporains, mais la plupart n'écrivent que ce qu'ils ont vu, ou ne parlent que des affaires auxquelles ils ont été employés eux-mêmes. Ce Recueil commence en l'année 800 de Jeſus-Chriſt. « Les Pièces de ce Recueil con» tiennent plus d'un ſiècle, c'eſt-à-dire, tout le temps » que la Dignité Impériale a demeuré dans la famille de » Charlemagne, depuis qu'elle lui fut déférée par le » Pape & le Peuple Romain ». *Journal des Sçavans, du* 20 *Mars* 1684.

* Le Préſident Couſin avoit entrepris de traduire les meilleurs Hiſtoriens de l'Empire d'Occident, depuis Charlemagne juſqu'à notre temps, dont il n'y a eu que deux Volumes d'imprimés. Le reſte eſt achevé, & auroit pu être publié.

☞ *Voyez* Lenglet, *Méth. hiſtoriq. in-4. tom. II. pag.* 484, *& tom. IV. pag.* 2. = *Journal des Sçavans, Mars*, 1684. = Le Père Niceron, *tom. XVIII. p.* 192. = *Hiſt. critiq. des Journ. tom. II. pag.* 30.]

Pour avoir une connoiſſance plus exacte de l'Hiſtoire de France, depuis l'Empire de Charlemagne en 800, juſqu'à la mort de Charles le Gros en 888, dernier Empereur des Carlovingiens, on peut conſulter les Auteurs ſuivans; ſçavoir, Herman, Moine de Richenou, dit Contractus; Lambert d'Aſchaffenbourg, Marianus Scotus, Albert de Stade, Gobelin Perſona, Théodore Engehuſius, Herman Schedelius, Jean-Baptiſte Egnace, Adam Chanoine de Breme, Jacques Wimphelinge, Hermold, Albert Crantz, Jean Culpinien, Octave Strada, Balthazar Mencius, Jean-Henri Boecler, Chriſtophe Ott, Godefroy Guillaume de Leibnitz, Burchard Gottlieff Struvius.

☞ Voici les titres, &c. de ces Ouvrages :

1. Laurus Carolina, de geſtis Caroli Magni & ſequentium Cæſarum ; auctore Chriſtophoro Otto : *Ingolſtadii*, 1654, *in-4.* Il ne contient rien que de très-commun.

2. Joannis Henrici Boecleri, Commentarius de rebus ſæculi IX & X. per ſeriem Germanicorum Cæſarum, à Carolo Magno ad Ottonem III. *Argentorati*, 1656, *in-4.* & dans le tom. III de ſes Diſſertations Académiques.

3. HERMANNI Contracti Chronicon. Dans le Recueil de Piſtorius, tom. I. *pag.* 117.

4. LAMBERTI Schaffnaburgenſis Germanorum res præclaræ olim geſtæ : *Tubingæ*, 1533, *in*-8. & dans le Recueil de Piſtorius, avec une Préface de Struvius, & un Appendice, tom. I. *pag.* 301.

5. ALBERTI, Stadienſis Abbatis, Chronicon, à condito orbe uſque ad ann. Chr. 1256 ; dans la Collection de Kulpis.

6. Gobelini PERSONÆ, Decani Bilfeldenſis & Officialis Paderbornenſis, Coſmodromicum, ſive Chronicon univerſale ab orbe condito uſque ad annum Chriſti 1418 : *Francofurti*, 1599, *in-fol.* & dans le Recueil de Meibomius, tom. I. *pag.* 55, cum Notis. Cet Auteur eſt exact & eſtimé : on lui reproche cependant d'être trop partial en faveur des Papes, contre les Empereurs.

7. Theodori ENGELHUSII, Preſbyteri Eimbeccenſis, Chronicon, ab orbe condito uſque ad ann. 1420 : *Helmſtadii*, 1671, *in*-4. & dans le Recueil des Ecrivains de Brunſvick de Leibnitz, tom. II. *pag.* 978. Cet Ouvrage contient pluſieurs choſes ſingulières.

8. Joannis Baptiſtæ EGNATII de Romanis Cæſaribus Libri tres, cum viti docti Supplemento ad Rudolphum II. Dans le *Corpus Hiſtoriæ Romanæ : Genevæ*, 1609 & 1653, *in-fol.* 2 vol.

9. Jacobi WIMPFELINGII, Seleſtadienſis, Epitome Imperatorum Germanicorum, per eruditum quemdam recognita. Dans la Collection d'Hervagius, *pag.* 315.

10. Joannis CUSPINIANI, ſive Spieshammer, de Imperatoribus à Julio Cæſare ad Maximilianum primum Commentarius ; cum Wolfangi HUNGERI Adnotationibus : *Baſileæ*, 1540, *in-fol.* & *Francofurti*, 1601, *in-fol.* Cet Auteur eſt curieux & eſtimé.

11. Burcardi Gottelfii STRUVII ſyntagma Hiſtoriæ Germanicæ à primâ Gentis origine ad annum uſque 1716 : *Ienæ*, 1716, *in*-4. & ſecunda Editio, cui titulus : Corpus Hiſtoriæ Germanicæ : *Ienæ*, 1730, *in-fol.* 2 vol. Cet Ouvrage eſt très-eſtimé.

12. Mariani Scoti Chronicon, à creatione mundi Libris tribus per ætates ſex, uſque ad annum Chriſti 1083 : *Baſileæ*, 1559, *in-fol.*

13. Hermanni SCHEDELII Chronicon univerſale, à creatione mundi ad annum 1493 : *Norimbergæ*, 1493, *in-fol.*

14. Alberti KRANTSII Saxonia, &c. *Francofurti*, 1580 & 1621, *in-fol.*

15. Octavius STRADA de Vitis Cæſarum à Julio Cæſare ad Imperatorem Mathiam : *Francofurti*, 1615, *in-fol.* Idem uſque ad Ferdinandum II. 1619, *in-fol.*

16. Gotofr. Guillelmi LEIBNITZII Acceſſiones Hiſtoricæ, quibus Scriptores rerum Germanicarum continentur : *Hannoveræ*, 1700, *in*-4. 2 vol.

On peut conſulter ſur tous ces Ouvrages le Catalogue des Hiſtoriens de l'Abbé Lenglet, à la ſuite de ſa *Méthode pour l'Hiſtoire*, Tomes III & IV.

Il faut y ajouter deux Hiſtoires nouvelles, ſçavoir :

Hiſtoire d'Allemagne ; par le Père (Joſeph) BARRE : *Paris*, 1748, *in*-4.

Les Tomes II & III. ont rapport à notre Hiſtoire, & nous en avons déja indiqué des Morceaux, ainſi que de l'Ouvrage ſuivant :

Abrégé Chronologique de l'Hiſtoire d'Italie ; par M. DE S. MARC : *Paris*, 1761 *& ſuiv. in*-8.

Voyez les Tomes II & III. On y trouve ce qui regarde non-ſeulement les Empereurs François, mais encore pluſieurs Princes de la Nation qui ſe mêlèrent des affaires d'Italie.]

16455. ☞ Eſſai critique ſur l'établiſſement & la tranſlation de l'Empire d'Occident ou d'Allemagne, (avec) les cauſes pour leſquelles les François l'ont perdu ; par M. l'Abbé GUYON : *Paris*, 1752, *in*-8.

Il y a dans cet Ouvrage des choſes qui ne ſont pas communes, ſur-tout dans la ſeconde partie. *Voyez* le *Mercure*, 1753, *Janvier.* = Les *Mémoires de Trévoux*, 1753, *Juin.*]

16456. ☞ Hiſtoire de la décadence de l'Empire depuis Charlemagne, & des différends des Empereurs avec les Papes, au ſujet des Inveſtitures & de l'indépendance, depuis la mort de Charlemagne en 814, juſqu'en 1356 ; par Louis MAIMBOURG, Jéſuite ; troiſième Edition : *Paris*, Mabre-Cramoiſy, 1682, *in*-12. 2 vol.]

16457. ☞ Auguſta quinque Carolorum Hiſtoria ab Adamo PATACHICH à Zajezdal Croata Caroloſtadienſi, Collegii Croatici alumno : *Viennæ Auſtriæ*, V^a. Voigna, 1735, *in-fol.*

Ces cinq Charles ſont Charlemagne, Charles le Chauve, Charles le Gros, Charles IV. Charles V.

Voyez les *Actes de Leipſick*, 1737, *pag.* 481.]

16458. Mſ. Diſſertation ſur le titre de Roi, donné par la plupart des Hiſtoriens à Eudes, Comte de Paris, fils de Robert le Fort ; par René Auber DE VERTOT, de l'Académie Royale des Inſcriptions.

Cette Diſſertation eſt conſervée dans les Regiſtres de cette Académie, de l'année 1710.

16459. Eloge d'Anſcheric, Miniſtre ſous le Roi Eudes & ſon Chancelier ; par Charles D'AUTEUIL.

Cet Eloge eſt imprimé dans ſon *Hiſtoire des Miniſtres d'Etat : Paris*, 1642, *in-fol.* Ce Miniſtre eſt mort en 889.

16460. Eloge d'Ebles de Poitiers, Abbé de S. Denys, Miniſtre du Roi Eudes ; par le même.

Ce Miniſtre eſt mort en 893. Son Eloge eſt imprimé dans le Volume précédent.

16461. De Geſtis Carlomanni, Caroli Simplicis & ſucceſſorum.

Cette Hiſtoire, depuis l'an 887 juſqu'en 896, eſt imprimée dans du Cheſne, au tom. III. de ſon *Recueil des Hiſtoriens de France*, *pag.* 429.

16462. Chronicon de Geſtis Normannorum in Francia, ab anno 833, ad annum 896.

Cette Chronique eſt imprimée dans du Cheſne, au tom. III. de ſon *Recueil des Hiſtoriens de France*, *p.* 524, [& dans celui de Dom Bouquet, tom. VIII. *pag.* 94.] Quoique fort courte, elle n'omet rien de ce qu'on lit plus au long dans les autres Hiſtoriens contemporains. Elle contient l'Hiſtoire des premières courſes des Normans en Friſe, Hollande, France, Flandre & Allemagne. Du Cheſne ſoupçonne que l'Auteur, qui vivoit en 896, étoit Flamand.

16463. PETRI Bibliothecarii, Hiſtoria Francorum abbreviata, ab anno 715, ad an. 898.

Cette Hiſtoire de Pierre, Bibliothécaire du Mont-Caſſin, qui vivoit en 898, eſt imprimée dans du Cheſne, au tom. III. de ſon *Recueil*, *pag.* 540, [& par Extraits dans celui de D. Bouquet, *tom. V*, *pag.* 325, *VI.* 205, *VII.* 158.]

16464.

Digitized by Google

16464. Annales Francorum Fuldenſes, ab anno 714, ad initium anni 883. Moguntiæ, ut videtur, ſub ditione Lotharii & Ludovici Germanici, Ludovici Pii filiorum, ſcripti.

Ces Annales ſont imprimées dans Pithou, à la première partie de ſon *Recueil des douze Hiſtoriens contemporains, pag.* 1.

Iidem, uſque ad annum 900, è Libris Marci Welſeri.

Ces mêmes Annales ſont imprimées dans Fréher, en ſon *Recueil des Hiſtoriens d'Allemagne : Francofurti*, 1600, *in-fol.* Ce qui ſe lit dans ces Annales depuis l'an 900, eſt d'un autre Auteur. L'Edition de Fréher eſt plus ample que celle de Pithou ; mais elle n'eſt pas plus correcte, étant auſſi corrompue l'une que l'autre.

☞ Jean Frédéric CHRISTIUS, dans ſon Ouvrage intitulé : *Noctium Academicarum libri, ſive Specimina quatuor*, imprimé à *Hall*, (au Duché de Magdebourg) en 1729, a donné une partie des mêmes Annales à côté de l'Edition de Fréher, en trois endroits. *Specim.* 3, *Obſerv. XV. p.* 193, *Specim.* 4, *Obſerv. XXIX. p.* 301, & *Obſerv. XXX. pag.* 336. Cette nouvelle Edition eſt faite ſur un Manuſcrit du dixième ou onzième ſiècle, qui avoit été conſervé dans le Monaſtère d'Altazen, & qui a paſſé dans les mains de l'Auteur, qui y a joint des Scholies ou Remarques ſur les différences qui ſont entre les deux Editions de Freherus & de Chriſtius, & ſur celles qu'on doit préférer.]

Il y a dans la Bibliothèque de l'Empereur un Manuſcrit de ces Annales, plus ample & plus correct que les imprimés. Lambecius, à la *pag.* 346 du Livre II. de ſon *Commentaire*, en rapporte les corrections & des ſupplémens juſqu'en 887, fort différens de ce qu'on lit dans du Cheſne. [Dom Bouquet a ſuivi ce Manuſcrit dans ſon Edition, ci-après.]

Iidem, ab anno 794, uſque ad annum 900, in Cœnobio Fuldenſi, ſub ditione Ludovici, fratris Caroli Calvi, incœpti, & uſque ad exceſſum Arnulphi Imperatoris continuati ab incertis ſed illius ævi Scriptoribus, qui utuntur ſupputatione temporis ab Incarnatione Domini. Editione Pithœanâ cum Germanica Freheri collatâ, & pleriſque in locis auctior redditâ.

Ces mêmes Annales ſont imprimées dans du Cheſne, au tom. II. de ſon *Recueil des Hiſtoriens de France, pag.* 531. Le même en rapporte un Fragment qui regarde les Normans, à la *pag.* 14 de ſa *Collection des Hiſtoriens de Normandie*, depuis l'an 808 juſqu'en 891.

Supplementum hiatûs Annalium Fuldenſium editum à G. G. Leibnitio.

Ce Supplément eſt imprimé au tom. I. des *Hiſtoriens de Brunſwic, pag.* 192 : *Hanoveræ*, 1708, *in-fol.*

☞ Iidem, ex Bibliothecâ Cæſareâ ; per D. Martinum Bouquet.

Dans ſon *Recueil des Hiſtoriens de France, tom. II. pag.* 645, V. *pag.* 63, VI. *pag.* 206, VII. *pag.* 159, VIII. *pag.* 38. *Voyez* ce qu'il en dit dans les Préfaces de ces volumes & au commencement de chaque extrait.]

« Ces Annales ſont eſtimées, parcequ'elles ſont bien » écrites, qu'elles ſont amples & exactes, qu'on y trouve » quantité d'Actes, qu'elles contiennent bien des parti- » cularités touchant les Princes Carlovingiens, qui ont » régné au-delà du Rhin ». L'Abbé le Gendre.

Gaſpar Sagittarius, au Chapitre XXIII. de ſon *Introduction à l'Hiſtoire Eccléſiaſtique*, dit « qu'on trouve » dans ces Annales pluſieurs faits concernant l'Hiſtoire » de l'Empire ſous le Règne de Charlemagne & de ſes » ſucceſſeurs. Voici le jugement qu'en porte Adrien de » Valois, dans le Livre XXIV. de ſon *Hiſtoire de France* : » Nous ſommes, dit-il, fort redevables à ces Auteurs, » tout ſecs & arides qu'ils ſont, de ce qu'avec une mé- » diocre capacité ils ont compoſé ces eſpèces d'Annales, » qui ne ſont que des fruits proportionnés au temps où » ils vivoient, & de ce qu'ils ont tranſmis ainſi de main » en main, juſqu'à la poſtérité, ce qu'ils avoient appris » de leurs Ancêtres. En effet, nous avons reçu d'eux » pluſieurs choſes dignes de mémoire, dont nous n'au- » rions point la connoiſſance, ſans ce ſecours, malgré » notre ſagacité & notre induſtrie, y ayant une infinité » de faits qui ſeroient demeurés inconnus, s'ils ne nous » les avoient pas laiſſés par écrit ».

16465. ☞ Annales Vedaſtini, ab anno 874, uſque ad 900.

Elles ſont imprimées dans la *Collection* de Dom Bouquet, tom. VIII. *pag.* 79.

Voyez la Préface de ce volume, *pag.* vij.]

16466. ☞ Notice raiſonnée des Annales Védaſtines, Manuſcrit du Xe ſiècle, où ſont renfermés des détails curieux ſur l'Hiſtoire de France de la fin du IXe ſiècle, par M. l'Abbé LEBEUF. *Mém. de l'Académie des Inſcriptions & Belles-Lettres, tom. XXIV. pag.* 687 & 713.]

16467. Annales rerum Francicarum, ab anno 687, ad annum 904, in Monaſterio ſancti Arnulfi Metenſis ſcripti (unde Metenſes dicti.)

Ces Annales ſont imprimées dans du Cheſne, au tom. III. de ſon *Recueil des Hiſtoriens de France, pag.* 262, [& dans celui de D. Bouquet, tom. II. *& ſuiv.*] On lit au haut des pages : *Annales Francorum Metenſes* ; elles ſont ainſi appellées du nom de la Ville où elles ont été compoſées. « Un Auteur inconnu de S. Arnoul de » Metz, a commencé ces Annales dès les premiers temps » de la Monarchie Françoiſe ; mais comme il a pref- » que toujours tranſcrit mot à mot les anciens Hiſtoriens » rapportés dans le premier Tome [du *Recueil* de du » Cheſne] afin de ne point ennuyer par des redites, on » a cru devoir omettre tout ce qui précéde le Chapi- » tre quatre-vingt-dix-neuvième de la Chronique de » Frédégaire, qui ſe trouve à la *pag.* 769, du Tome I. » Du Cheſne, *pag.* 262, du tom. III. de ſon Recueil.

Le même du Cheſne, dans une note marginale, dit, » que Fréher a donné ſous le nom de Fragment conſi- » dérable de ces Annales, un morceau d'Hiſtoire, de- » puis l'an 688 juſqu'en 692, qui regarde Pepin, fils » d'Anſégiſe, Prince des François Orientaux, ou Maire » du Royaume d'Auſtraſie ; mais que dans l'Edition » qu'il publie, ce Fragment y eſt plus ample & plus cor- » rect que dans celle de Fréher ».

Le même, ſous l'année 814, dit, « que ce qui ſuit » dans l'Exemplaire de S. Arnoul, depuis l'an 814 juſ- » ques & y compris l'an 829, eſt la même choſe que ce » qui eſt rapporté ci-deſſus, ſous le nom d'Annales de » S. Bertin ; ainſi on ne le répéte point ».

* Le même, ſous l'année 776, obſerve que depuis cette année juſqu'en 803, & depuis l'an 806 juſqu'en 813, tout ce qui s'y lit convient preſque par-tout avec la Chronique de Réginon. Sous l'année 812, *pag.* 297, il y a un grand Fragment tiré de la Vie de Charlemagne, écrite par Eginhart.

Il dit encore, *pag.* 299 & 300, « que ce qui ſuit » depuis l'année 830, juſqu'à ces paroles de l'année 833 : » *Et datis obſidibus fideles ſe polliciti ſunt permanſuros*, » ſe lit auſſi dans les mêmes Annales de S. Bertin ». Il marque, *p.* 304, « que l'Auteur des Annales de Metz » ſuit Réginon depuis l'an 853 juſqu'en 904 ». Et à la *pag.* 331, « que ce qui ſuit cette année, paroît ajouté

» par un autre Ecrivain, d'après le premier Livre des » Annales de Witichind ».

Les Annales de Metz ſont compilées par un Auteur qui vivoit encore l'an 894. L'Original eſt gardé dans les Archives de S. Arnoul de Metz. On [conſervoit] dans le Collége des Jéſuites de Paris, un Exemplaire plus ample que l'Edition de du Cheſne. Ces Annales ſont poſtérieures à celles de S. Bertin & à celles qui ſont attribuées à Eginhart, & ſont de moindre autorité.

Adrien de Valois, au tom. III. de ſon *Hiſtoire de France, pag.* 432, dit « que cet Ouvrage n'eſt que la » Chronique de S. Arnoul de Metz, à qui du Cheſne » a donné le nom d'Annales de Metz, parcequ'elle eſt » diſpoſée par années, & qu'elle a été compoſée par un » Moine de Metz, qui a copié entr'autres Grégoire de » Tours, Frédégaire, Eginhart & Réginon, preſque » mot à mot. Cet Auteur rapporte des choſes très-belles » & très-mémorables du Duc Pepin, du Prince Charles » & de ſes trois fils, qu'on chercheroit inutilement ail- » leurs, & qu'il a ſans doute copiées de quelque Auteur » de ce temps-là, mais qui eſt flateur ».

☞ *Voyez* le Gendre, *tom. II. pag.* 15. = *Biblioth. Lorraine, pag.* 49. = *Recueil des Hiſt. de France, tom. II. pag.* xix & 676.]

16468. RHEGINONIS, Abbatis Prumienſis, Chronicorum Libri duo, à Chriſto nato ad annum 906, editi à Sebaſtiano de Rothenhan, Franco, Juriſconſulto & Equite aurato : *Moguntiæ*, 1521, *in-fol.*

Ces mêmes Livres ſont imprimés dans Piſtorius, au tom. I. des *Hiſtoriens d'Allemagne, p.* 1 : *Francofurti*, 1583, *in-fol.*

Iidem, cum Appendice, ab anno 907, ad annum 972, à recentiore quodam adjecta.

Ces mêmes Livres ſont imprimés dans Schardius, au tom. I. de ſon *Recueil des Hiſtoriens d'Allemagne : Francofurti*, 1584, *in-fol.* & avec la Chronique de Conrad, Abbé d'Urſperg : *Argentorati*, 1609, *in-fol.*

Du Cheſne, à la *pag.* 7, de ſa *Collection des Hiſtoriens de Normandie*, en rapporte un Fragment depuis 812 juſqu'en 892, qui regarde les Normans. Réginon eſt mort en 915. Sa Chronique contient pluſieurs choſes qui regardent particuliérement les François, ſur-tout l'Hiſtoire des Rois de France de la ſeconde Race. Le Père Labbe obſerve qu'elle n'a été imprimée que par des Allemands, avec bien des fautes. Le Père le Cointe, ſous l'année 774, au tom. VI. de ſes *Annales de l'Egliſe de France*, num. 127, & ſous l'année 792, num. 3, eſt ſurpris de ce que quelques Sçavans, après du Cheſne, les attribuent à Eginhart.

Ces mêmes Livres ſont imprimés dans un *Recueil des Hiſtoriens d'Allemagne : Francofurti*, 1566, *in-fol.* & dans Piſtorius, 1583, *in-fol.*

✠ Dans les Annales de Metz, il y a de longs Fragmens des Chroniques de Réginon, depuis l'an 776 juſqu'en 803, depuis l'an 806 juſqu'en 813, & depuis l'an 853 juſqu'en 904. Il paroît par un fait rapporté ſous l'année 886, *pag.* 322, que ce n'eſt point Réginon qui a copié les Annales de Metz, mais bien l'Auteur de ces Annales qui a copié Réginon.

16469. ☞ Diſſertatio de Ludovico Germanico, Carlomanno, Ludovico Juniore, Carolo Craſſo, Arnolpho & Ludovico infante.

C'eſt la dixième des Diſſertations contenues dans l'Ouvrage de STRUVIUS, intitulé : *Syntagma Hiſtoriæ Germanicæ, tom. I. Ienæ*, 1716, *in-4.* 1730, *in-fol.*]

16470. Aquila inter Lilia, ſub qua Francorum-Cæſarum à Carolo Magno uſque ad Conradum Imperatorem Occidentis decem Elogiis, Hieroglyphicis ; Numiſmatibus, Symbolis facta exarantur ; auctore Joanne PALATIO J. U. D. in Veneto Lyceo publico Profeſſore, & Venetorum Plebano : *Venetiis*, 1671, *in-fol.*

L'Empereur Conrad fut élu en 912. Cet Auteur n'eſt point exact ni de bonne foi ; car il ſuppoſe pluſieurs Médailles qui ſont fauſſes.

☞ *Voyez* Struvius, *pag.* 891, de ſa *Bibliothèque hiſtorique.*]

16471. ☞ Ex Libro de diverſis caſibus Cœnobii Dervenſis, circà annum 919.

Ce Fragment ſe trouve dans la *Collection* de D. Bouquet, tom. IX. *pag.* 6.

Voyez ſur cette Chronique de Montier-en-Der, quelques Remarques dans la Préface de ce Volume, *pag.* x.]

16472. Fragmentum Chronici Laureshamenſis Monaſterii, à prima hujus loci Fundatione ſub Pipino Rege (anno 764) uſque ad annum 920.

Ce Fragment eſt imprimé dans du Cheſne, tom. III. de ſon *Recueil des Hiſtoriens de France, pag.* 490. Il traite de pluſieurs choſes, qui regardent les affaires de France & de Germanie. Fréher a publié cette Chronique toute entière, dans ſon *Recueil d'Hiſtoriens d'Allemagne : Francofurti*, 1600, *in-fol.*

☞ Dom Bouquet en a donné un Fragment, tom. V. *pag.* 380. *Voyez* ce qu'il en dit dans la Préface, *pag.* xx.]

16473. Excerptum Chronici HERMANNI Contracti, Comitis de Voringen, Majoris-Augiæ Monachi, de rebus Francorum ab anno 714, ad annum 920, Editio à vulgatis omnibus diverſa & completior.

Cet Extrait eſt imprimé dans Caniſius, au tom. I. de ſes *Leçons antiques, pag.* 429 : *Ingolſtadii*, 1601, *in-4.* Cet Auteur eſt mort en 1154 ; ſa Chronique, qui commence à Adam, & finit à l'an de Jeſus-Chriſt 1052, a été imprimée pluſieurs fois, entr'autres par Urſtitius, dans ſon *Recueil d'Hiſtoriens d'Allemagne.*

☞ Dom Bouquet en a donné des Extraits dans ſa *Collection, tom. V. pag.* 362. *Voyez* ſa *Préface, p.* xix : = *tom. VI. p.* 224 : = *tom. VII. pag.* 232 : = *tom. VIII. pag.* 245. *Voyez* la *Préface, pag.* xxij.]

16474. Fragmentum Gallici Scriptoris : ex CONRADO, Abbate (Urſpergenſi,) finiens anno 922.

Ce Fragment eſt imprimé dans Pithou, à la ſeconde partie de ſon *Recueil des douze Hiſtoriens contemporains, pag.* 294 ; & dans du Cheſne, au tom. II. de ſon *Recueil des Hiſtoriens de France, pag.* 586. L'Auteur de ce Fragment vivoit en 922.

16475. Mſ. Vita Caroli, Francorum Regis, Simplicis dicti ; auctore anonymo ſed erudito.

Cette Vie [étoit] conſervée dans la Bibliothèque de M. Colbert, entre les Manuſcrits de du Cheſne, [& eſt aujourd'hui en celle du Roi.]

16476. ☞ Mſ. Chronicon RAYNALDI, Preſbyteri & Monachi Tutelenſis, ſub Rege Carolo Simplice.

Cette Chronique eſt citée par Baluze, dans les *Capitulaires, tom. II. pag.* 1274, & dans ſon Edition des Œuvres de Loup de Ferrières en 1710, *pag.* 523.]

16477. Mſ. Hiſtoria de tempore Caroli Simplicis.

Cette Hiſtoire eſt conſervée dans la Bibliothèque des

Digitized by Google

Carmes de la Ville de Clermont, ſelon le Père Labbe, *pag.* 206, de ſa *Nouvelle Bibliothèque des Manuſcrits : Pariſiis*, 1653, *in*-4.

16478. Hiſtoire de Charles le Simple; par François DE BELLEFOREST.

Cette Hiſtoire eſt imprimée dans ſon *Hiſtoire des neuf Rois Charles : Paris*, 1568, *in-fol.*

16479. Pœnitentia injuncta his qui Bello Sueſſionico inter Karolum & Robertum Reges interfuerunt, anno 924.

Cet Ecrit eſt imprimé dans du Cheſne, au tom. II. de ſon *Recueil des Hiſtoriens de France*, *pag.* 588.

16480. ☞ Obſervation critique ſur la mort de Herbert, Comte de Vermandois, qui trahit Charles le Simple.

Dans les *Singularités hiſtoriques* de Dom LIRON, *tom. III. pag.* 237.]

16481. Eloge de Seulphe, Archevêque de Reims, Miniſtre d'Etat ſous les Rois Robert & Raoul; par Charles D'AUTEUIL.

Cet Eloge eſt imprimé dans ſon *Hiſtoire des Miniſtres d'Etat : Paris*, 1642, *in-fol.*

16482. Chronicon breve in Monaſterio ſancti Galli, ab anno 748, ad annum 926.

Cette Chronique eſt imprimée dans du Cheſne, au tom. III. de ſon *Recueil des Hiſtoriens de France*, *p.* 466, [& dans celui de D. Bouquet, par Extrait en différens Volumes.] Cette Chronique mêle les affaires de France avec celles d'Allemagne.

16483. LUITHPRANDI, Ticinenſis Eccleſiæ Levitæ, rerum ab Europæ Imperatoribus & Regibus, ipſius præſertim tempore geſtarum Libri ſex, ab anno 888, ad annum 928.

Cette Hiſtoire eſt imprimée dans Reuberus, *pag.* 90 de ſon *Recueil d'Hiſtoriens d'Allemagne : Francofurti*, 1584, *in-fol.* par du Breul, avec l'Hiſtoire d'Aimoin : *Pariſiis*, 1603, *in-fol.* & dans du Cheſne, au tom. III. de ſon *Recueil des Hiſtoriens de France*, *pag.* 562. Luithprand étoit Diacre de Pavie en 946; il vivoit encore en 970. Sa Chronique, qui commence en l'année de Jeſus-Chriſt 606 & finit en 968, a été imprimée avec les Remarques de Thomas Tamaio de Vargas, Hiſtoriographe de Philippe IV. Roi d'Eſpagne : *Mantuæ Carpentanorum : (Madriti)* 1635, *in*-4.

☞ Cette Hiſtoire eſt réimprimée dans le *Recueil des Hiſtoriens d'Italie*, de Muratori, *tom. II.* avec les Notes de Caniſius, & un Supplément de Muratori; & au tom. III. les Variantes de cette Hiſtoire. Dom Bouquet n'en a donné qu'un Extrait, (tom. VIII. *p.* 130) parceque la plus grande partie de cette Hiſtoire ne regarde pas la France. On en trouve une Traduction Françoiſe au commencement du tom. II. de l'*Hiſtoire de l'Empire d'Occident*, par L. Couſin.]

16484. Excerpta Chronici Monaſterii Acutiani, ſive Farrenſis, in Ducatu Spoletano, de rebus Francicis & Italicis, ab anno 669, ad annum 928.

Ces Extraits ſont imprimés dans du Cheſne, au tom. III. de ſon *Recueil des Hiſtoriens de France*, *p.* 650.

16485. Chronicon Aquitanicum, ab anno 830, ad annum 930, ex veteri Codice Monaſterii Lemovicenſis.

Cette Chronique eſt imprimée dans Chifflet, *Hiſtoire de l'Abbaye de Tournus : Dijon*, 1664, *in*-4. Elle eſt auſſi imprimée juſqu'en 1025, dans la *Bibliothèque nouvelle des Manuſcrits* du Père Labbe, *pag.* 291, du Tome I.

— ☞ Breve Chronicon Normannicum ſive Britannicum, ex Manuſcripto Colbertino.

Cette Chronique s'étend de 850 à 930. Elle ſe trouve dans le *Tréſor des Anecdotes* de D. Martenne, *tom. III. pag.* 448, & eſt rapportée par le Père le Long à l'Hiſtoire de Normandie.]

16486. Mſ. Hiſtoriæ Gentis Francorum, ab exordio Regni ad Ludovicum IV.

Ces Hiſtoires qui finiſſent à l'année 936, ſont conſervées dans la Bibliothèque du Vatican, entre les Manuſcrits de la Reine Chriſtine, num. 1217.

16487. Mſ. Vie de Rodolphe, Roi de France, tirée de tous les bons Auteurs; par Jean MUNIER, Avocat du Roi ès Cours Royales d'Autun.

Cet Auteur eſt mort en 1635. Cette Vie [étoit] conſervée avec ſes *Recherches ſur les anciens Comtes d'Autun*, dans la Bibliothèque de M. de la Mare, à Dijon, [& eſt à préſent dans celle du Roi.]

16488. Mſ. ODONIS, primi Abbatis Cluniacenſis, Chronicon, ab exordio Mundi uſque ad annum Chriſti 937.

Cette Chronique eſt conſervée à Cambrige, dans la Bibliothèque du Collége de S. Benoît. Odon eſt mort en 942.

16489. ☞ Ex WITICHINDI, Corbienſis in Saxonia Monachi, Annalibus.

Ce Fragment s'étend de 888 à 937. Il ſe trouve dans la *Collection* de D. Bouquet, tom. VIII. *pag.* 217.]

16490. Chronicon Wirzeburgenſe, ab anno 687, ad annum 938.

Cette Chronique eſt imprimée dans Baluze, au tom. I. de ſes *Miſcellanea*, *pag.* 501. Ce qui ſuit l'année 938 regarde les affaires d'Allemagne.

16491. Somnia ſeu Viſiones Puellæ FLOTILLÆ, anno 940.

Ces Viſions ſont imprimées dans Pithou, à la première partie de ſon *Recueil des douze Hiſtoriens contemporains*, *pag.* 279, & dans du Chêne, au tom. II. de ſon *Recueil des Hiſtoriens de France*, *pag.* 624. Les Viſions de cette jeune fille, qui paroît avoir été Religieuſe du Monaſtere d'Avennes, ont ſi peu de rapport à l'Hiſtoire, qu'il y a lieu d'être ſurpris de ce que Pithou & du Cheſne leur ont donné place dans leurs Recueils.

= ☞ Ex FLODOARDI, Preſbyteri Remenſis, Hiſtoriâ Eccleſiæ Remenſis.

Ce Fragment va depuis 840 juſqu'à 948. On le trouve dans la *Collection* de Dom Bouquet, *tom. VII. pag.* 212, & *tom. VIII. pag.* 154. Le Père le Long a rapporté cette Hiſtoire à l'Article de l'*Archev. de Reims*, ci-devant N.° 9490.]

16492. ☞ Ex Libello HUGONIS, Floriacenſis Monachi, de modernis Francorum Regibus.

Ce Fragment ſe trouve dans la *Collection* de D. Bouquet, *tom. VIII. pag.* 317. Il s'étend depuis l'an 888, juſqu'en 949. *Voyez* ce qui en eſt dit dans la *Préface* de D. Bouquet, *pag.* XXXVI.]

16493. ☞ Ex Chronico Augienſi.

Dans le même Volume, *pag.* 101. Il va depuis 878, juſqu'à 904.]

16494. ☞ Ex Chartario Sithienſi.

Ce Fragment s'étend de 879 à 952, & ſe trouve dans le même tom. VIII. de D. Bouquet, *pag.* 215.]

16495. Fragmentum de Geſtis Regum & Principum Francorum in Italia, à Carlomanno, Caroli Martelli filio, ad annum 962, ex Chronico Caſſinenſi LEONIS Marſicani, Epiſcopi Oſtienſis.

Ce Fragment, qui commence en 771, eſt imprimé dans du Cheſne, au tom. II. de ſon *Recueil des Hiſtoriens de France, pag.* 644. Cette Chronique finit en 1085. Il y en a pluſieurs Editions; à Veniſe, en 1563; à Paris, en 1603; & à Naples, en 1616.

— ☞ Ex GUILLELMI, Gemeticenſis Monachi, Hiſtoriâ Normannorum.

Ce Fragment s'étend de 876 à 962, & ſe trouve dans la *Collection* de Dom Bouquet, *tom. VIII, pag.* 254. *Voyez* la *Préface, pag.* XXVII. Le Père le Long l'a rapportée à l'*Hiſtoire de Normandie.*]

16496. FRODOARDI, Preſbyteri Eccleſiæ Remenſis, Annales ſeu Chronicon ætatis ſuæ, ab anno 919, ad annum 966, cum Appendice aliquot annorum uſque ad annum 978. Continuatio ab anno 977, ad annum 990; ex Chronicis WILHELMI Nangii, Monachi ſancti Dionyſii, nondum (tunc) editis.

Cette Chronique de FRODOART ou FLODOART, eſt imprimée dans Pithou, à la ſeconde partie de ſon *Recueil des douze Hiſtoriens contemporains, pag.* 147.

Editio Pithœana cum altero Codice antiquiſſimo collata, & pleriſque in locis emendata.

Cette même Chronique eſt imprimée dans du Cheſne, au tom. II. de ſon *Rec. des Hiſtoriens de France, p.* 590. Pithou ne croit pas que ces Chroniques ſoient de Flodoart, Chanoine de l'Egliſe de Reims, mort en 966; parceque les Vies des Archevêques de cette Egliſe qu'il a compoſées, ſont d'un ſtyle tout différent de celui de ces Chroniques. Mais qui que ce ſoit, dit-il, qui en ſoit Auteur, il a diſſipé bien des ténèbres de ſon ſiècle, en renverſant toutes les fables que l'on avoit publiées touchant les Normans, ſur-tout Guillaume de Jumiéges. Il a écrit d'une maniere peu polie ce qu'il a vu ou entendu. Sans ſon ſecours nous ſçaurions peu de choſes du Règne de Charles le Simple, de celui de Louis V, & d'une bonne partie de celui de Lothaire IV.

☞ *Voyez* ſur ces Annales, le Gendre, *tom. II. pag.* 36. = *Recueil des Hiſtoriens de France, tom. VIII. Préface, pag.* XV. = *Hiſt. Litt. de la France, tom. VI. pag.* 313 *& ſuiv.*]

16497. Appendix ad Rheginonis Chronicon, ab anno 907, ad annum 972, à recentiore quodam adjecta.

Cette Addition eſt imprimée enſuite de la Chronique de Réginon, rapportée ci-deſſus (N.° 16468.) Simler, dans ſon Edition de la Bibliothèque de Geſner, dit que ROMERIUS a fait une Addition à la Chronique de Réginon, depuis l'an 877 juſqu'en 977, qui eſt à peu près le même eſpace de temps que comprend l'Addition qui ſe trouve enſuite de cette Chronique. Ainſi il eſt vraiſemblable que Romerius en eſt l'auteur, ou que du moins elle eſt tirée de la ſienne, dit Voſſius, au Livre III. de ſes *Hiſtoriens Latins, pag.* 765.

= ☞ Ex Geſtis Abbatum Lobienſium.

Ce Fragment s'étend depuis l'an 879 juſqu'à 974. Il eſt imprimé dans la *Collection* de D. Bouquet, *tom. VIII. pag.* 220. Le Père le Long a rapporté cette Chronique à l'Article de l'*Abbaye de Lobes*, ci-devant, N.° 12047.]

16498. Mſ. Tractatus de Geſtis Regum Franciæ; auctore SIGIBERTO, Epiſcopo Uticenſi.

La Chronique d'Uzès, rapportée par Caſeneuve à la fin de la ſeconde Edition de ſon *Traité du Franc-Alleu*, marque, ſur l'année 887, que cet Evêque, qui vivoit alors, avoit fait ce Traité.

= ☞ Ex Chronico Cameracenſi; auctore BALDERICO.

Ce Fragment, qui va depuis l'an 881 juſqu'à 885, ſe trouve dans la *Collection* de Dom Bouquet, *tom. VIII. pag.* 278.

Voyez ce qu'il en dit dans ſa *Préface, pag.* XXX. Cette Chronique eſt indiquée en entier à l'Article de l'*Archevêché de Cambray*, ci-devant, N.° 8523, où l'on a fait à ſon ſujet diverſes Obſervations nouvelles.]

16499. Excerpta hiſtorica ex Libro ſecundo Vitæ ſancti Genulfi, cujus Author anonymus, ſed vetuſtus & eruditus, ab initio Regni Francorum uſque ad Regem Hugonem Capetum; ex Bibliothecâ Floriacenſi Joannis à Boſco, parte primâ, paginâ 25.

Ces Extraits ſont imprimés dans du Cheſne, au tom. III. de ſon *Recueil des Hiſtoriens de France, pag.* 455. L'Auteur a vécu dans le IXe ſiècle. La Vie de ce Saint eſt indiquée ci-devant, Article de l'*Abbaye de Saint-Genou*, [N.° 12476.]

= ☞ Ex Chronico Namnetenſi.

Ce Fragment va depuis l'an 841 juſqu'en 984, & eſt imprimé dans la *Collection* de D. Bouquet, *tom. VII. pag.* 217, & *tom. VIII. pag.* 275. Le Père le Long a rapporté cette Chronique à l'*Hiſtoire de Bretagne*, & il la fait finir en 950.]

16500. ☞ Duæ Narrationes de Barcinone captâ à Sarracenis; an. 985 vel 986.

Ces Relations ſont imprimées dans la *Collection* de D. Bouquet, *tom. IX. pag.* 1 & 2.]

16501. Fragmentum Hiſtoriæ Francorum, à Ludovico II. Caroli Calvi filio, uſque ad Hugonem Capetum.

Ce Fragment eſt imprimé dans Pithou, à la ſeconde partie de ſon *Recueil des douze Hiſtoriens contemporains, pag.* 407, & dans celui de du Cheſne, au *tom. II. p.* 630. Il va depuis l'an 877 juſqu'en 987.

— ☞ Ex ORDERICI Vitalis, Uticenſis Monachi, Eccleſiaſticâ Hiſtoriâ.

Ce Fragment va depuis l'an 888 juſqu'à 987. Il ſe trouve dans la *Collection* de D. Bouquet, *tom. IX. pag.* 10. Voyez ſa *Préface, pag.* XI. Le Père le Long l'a rapporté ſous l'*Hiſtoire de Normandie.*]

16502. Mſ. Chronicon breve Regum Franciæ, primæ & ſecundæ Stirpis.

Cette Chronique eſt conſervée à Dijon, dans la Bibliothèque de M. le Préſident Bouhier, E. 20.

16503. ☞ Ex diverſis Chronicis.

Ces Extraits, qui ſont imprimés dans la *Collection* de D. Bouquet, *tom. IX. pag.* 82, vont depuis l'an 877 juſqu'à 987.]

16504. Mſ. Extrait de l'Hiſtoire de France, depuis Pharamond juſqu'à Hugues Caper; par GRANIER: *in-fol.* 4 vol.

Cet Extrait [étoit] conſervé dans la Bibliothèque de M. le Chancelier Séguier, num. 619, [& eſt aujourd'hui dans celle de Saint-Germain-des-Prés.]]

Digitized by Google

16505. ☞ Excerpta ex Vitis Sanctorum, ab anno 877 ad 987.

Ces Extraits ſont imprimés dans la *Collection* de Dom Bouquet, *tom. IX. pag.* 106-156.]

16506. ☞ Ex Conventibus & Conciliis.

Dans le même Volume, *pag.* 300.]

☞ ON peut encore conſulter, pour l'Hiſtoire de la ſeconde Race, les *Annales Eccléſiaſtiques* du P. le Cointe: ſçavoir, le tom V. depuis la page 319; & les trois ſuivans, qui s'étendent juſqu'en 845. = Almoin, depuis le Chapitre 62 du Livre IV. juſqu'au Chapitre 45 du Ve. = La première & la ſeconde Partie du tom. II. des *Antiquités Françoiſes* de Fauchet. = L'*Hiſtoire de l'Egliſe de Paris*, de du Bois, les Livres V. VI. VII. & VIII. du tom. I. = La *Diſſertation hiſtorique ſur les Monnoies de Charlemagne & de ſes ſucceſſeurs*, qui eſt à la ſuite du *Traité hiſtorique des Monnoies* de le Blanc. = L'*Alphabetum Tironianum* de Pierre Carpentier. = Les *Annales de Paris* de D. du Pleſſis. = La *Diſſertation* de l'Abbé Carlier, ſur l'état du Commerce en France. = Les Notes LXXXV. LXXXVI. XC.-XCIX. du tome I. de l'*Hiſtoire de Languedoc* par DD. de Vic & Vaiſſette, & les Notes I. juſqu'à XVIII. du tom. II. = L'*Hiſtoire de la Chapelle des Rois de France*, par Archon.]

ARTICLE III.

Hiſtoires de ce qui s'eſt paſſé ſous la troiſième Race.

CETTE Race, dite *des Capétiens*, règne depuis l'an 987. La ſucceſſion directe en a été pluſieurs fois interrompue. En 1328, ſuccéda à Charles le Bel, Philippe VI. dit de Valois, ſon couſin germain, qui donna le nom à cette nouvelle Branche. Louis XII. qui, avant que d'être parvenu au trône, ſe nommoit le Duc d'Orléans, ſuccéda, en 1498, à Charles VIII. qui avoit le germain ſur lui. Louis mourut en 1515, ſans laiſſer de poſtérité mâle; François, Duc de Valois, lui ſuccéda: ils deſcendoient l'un & l'autre de Louis Duc d'Orléans, Comte de Valois, ſecond fils du Roi Charles V. d'où [quelques-uns ont] nommé cette Branche *Orléans-Valois*. Henri III. le dernier de cette Branche, étant décédé ſans enfans, en 1589, Henri IV. de Bourbon, commença une nouvelle Branche de ſon nom, qui règne glorieuſement. Ainſi cette troiſième Race ſe trouve partagée en [trois ou] quatre parties; la Souche des Capétiens, la Branche des Valois, [&] celle d'Orléans-Valois, enfin celle de Bourbon.

16507. ☞ Diſcours ſur l'étude de la troiſième Race.

Il ſe trouve dans le *Plan de l'Hiſtoire de la Monarchie Françoiſe*, par l'Abbé LENGLET, *tom. II.* au commencement: *Paris*, 1753, *in*-12. 3 vol.]

PREMIÈRE PARTIE.

Règnes des premiers Rois de la troiſième Race, ou des Capétiens, depuis l'an 987 juſqu'en 1328.

§. PREMIER.

Règnes de Hugues Capet & de Robert, juſqu'en 1031.

☞ LES Monumens hiſtoriques de ces deux Règnes occupent le tom. X. du *Recueil des Hiſtoriens de France*, dont les volumes précédens ont été publiés par D. Bouquet; la continuation a été donnée par d'autres Bénédictins. *Voyez* ci-devant N.° 15984.

On trouve au commencement de la Préface de ce tome X. une eſpèce de Diſſertation ſur l'origine de la Maiſon des Capétiens, avec l'Expoſé des différens ſentimens ſur la Généalogie des Ancêtres de Hugues Capet.

Il faut voir auſſi, comme utiles pour l'Hiſtoire de ces deux Règnes, les *Avertiſſemens* des *Diplômes* de Hugues & de Robert, *pag.* 543 & 565 du même Volume.

Le Porte-feuille II. du *Recueil* de M. de Fontanieu, qui eſt à la Bibliothèque du Roi, contient quelques Pièces ſur les droits de Hugues Capet à la Couronne; & les Porte-feuilles III. & IV. renferment diverſes Pièces ſur les Règnes de ce Prince & de ſon fils Robert.]

16508. De Hugone Capeto, Carloque Duce Lotharingiæ, quo ille modo & jure Regno potitus ſit, iſte privatus; auctore Davide BLONDELLO, Hiſtoriæ Profeſſore in Academia Lugduno-Batava.

Cet Auteur eſt mort en 1655. Sa Diſſertation eſt imprimée à la *page* 150 de ſon *Aſſertion de la Généalogie de France*, contre le quatrième Chapitre des *Vindices Eſpagnoles* de Jean-Jacques Chifflet: *Amſtelodami*, 1655, *in-fol.*

16509. De pietate Hugonis Ducis, poſteà Regis Francorum, Verſibus; ex Libro quarto Miraculorum ſancti Richarii, cujus Auctor ejuſdem Hugonis tempore vixit.

Ces Vers ſont imprimés dans du Cheſne, au tome IV. de ſon *Recueil des Hiſtoriens de France*, *pag.* 99. Le Roi Hugues Capet eſt mort en 997.

16510. ☞ Mſ. Notice générale du Règne du Roi Hugues Capet, en VIII chapitres, & de celui du Roi Robert, en VII chapitres; par l'Abbé (François) DE CAMPS.

Dans la Bibliothèque de M. de Béringhen; & dans celle du Roi, aux Porte-feuilles Manuſcrit III. & IV. de M. de Fontanieu: *in*-4.]

16511. Mſ. Chronique depuis Adam juſqu'au Roi Robert.

Cette Chronique eſt conſervée à Dijon, dans la Bibliothèque de M. le Préſident Bouhier, E. 37.

= ☞ Geſta Abbatum Lobienſium; auctore FOLCUINO, &c.

Ces Geſtes commencent ſous le Règne de Clovis III. environ l'an 655, & finiſſent en 990. On les trouve au *Spicilége* de d'Achery, *tom. II. in-fol. pag.* 730. Le Père le Long en a parlé à l'Article des *Abbés de Lobes*, ci-devant, N.° 12047; mais on doit rapporter ici cette Pièce comme utile à l'Hiſtoire générale de France.]

16512. Diſſertatio de primo & ultimo anno Regis Hugonis Capeti, atque de anno mortis Roberti ejus filii; auctore Ægidio LACARRI, è Societate Jeſu: *Claromonti*, 1680, *in*-4.

☞ Le Roi Robert eſt mort en 1031.]

16513. Chronicon Engoliſmenſe, ab anno 814, ad annum 991.

Cette Chronique eſt imprimée dans Labbe, au tom. I. de ſa *Nouvelle Bibliothèque des Manuſcrits*, *pag.* 323.

= Vie de Bouchard, Comte de Melun, Miniſtre d'Etat ſous Hugues Capet.

Voyez ci-devant, à l'Article de l'*Abb. de Saint-Maur-des-Foſſés*, N.° 12647 *& ſuiv.*

16514. ☞ Ex Geſtis Comitum Barcinonenſium.

Ce Fragment s'étend de 888 à 993. Il ſe trouve dans la *Collection* de D. Bouquet, *tom. IX. pag.* 68.]

16515. Chronicon Remenſe breviſſimum, ab anno 830, ad annum 999.

Cette Chronique eſt imprimée dans Labbe, au tom. I. de ſa *Bibliothèque nouvelle des Manuſcrits, pag.* 362.

16516. Pars Vitæ ſancti Abbonis, Floriacenſis Abbatis; auctore AIMOINO, Monacho Floriacenſi.

Ce Fragment eſt imprimé dans du Cheſne, au tom. IV. de ſon *Recueil des Hiſtoriens de France, pag.* 125. Il contient dix années depuis l'an 990 juſqu'à l'an 1000 de Jeſus-Chriſt. Aimoin fleuriſſoit en 1004.

16517. Mſ. Chronicon breve, ab anno 800, ad annum 1000.

Cette Chronique eſt conſervée dans la Bibliothèque du Vatican, entre les Manuſcrits de la Reine de Suède, num. 249.

16518. ☞ Ex Chronico Cœnobii Maſſiacenſis, in Biturigibus.

Ce Fragment s'étend de 910 à 1013. Il eſt imprimé dans la *Collection* de D. Bouquet, *tom. VIII. pag.* 230. *Voyez* la *Préface, pag.* XIX.]

16519. Chronicon Auctoris incerti, ab anno 688, ad annum 1015.

Cette Chronique eſt imprimée dans du Cheſne, au tom. III. de ſon *Recueil des Hiſtoriens de France, p.* 348. Il paroît, par ce que dit cet Anonyme, qu'il étoit du Diocèſe de Sens. On l'avoit fort mal informé de l'affaire d'Arnoul, Archevêque de Reims, puiſqu'il rapporte des choſes contraires à l'Acte de ſa dépoſition.

☞ *Voyez* le Gendre, *tom. II. pag.* 24.]

16520. Fragmenta Chronici Novalicienſis, à tempore Hugonis & Lotharii Regum Italiæ uſque ad Imperatorem Conradum, cognomento Salicum.

Ces Fragmens commencent en 928, où ſe termine l'Hiſtoire de Luitprand, & finiſſent en 1014. Ils ſont imprimés dans du Cheſne, au volume précédent, *p.* 635.

☞ Dans le Recueil des Bénédictins, il y a un petit Extrait de cette Chronique, par rapport à ce qui regarde la France, *tom. X. pag.* 144.]

16521. Chronicon Aquitanicum quod ab aliis dicitur Fragmentum Chronici Lemovicenſis, ab anno 834, ad annum 1025.

Cette Chronique eſt imprimée dans Labbe, au tom. I. de ſa *Nouvelle Bibliothèque des Manuſcrits, pag.* 291, & dans ſon *Mélange curieux*, au tom. I de l'*Abrégé de l'Alliance chronologique, &c. Paris*, 1664, *in*-4. enfin, avec l'*Hiſtoire de l'Abbaye de Tournus*, par le P. Chifflet, depuis 830 juſqu'en 930: *Dijon*, 1664, *in*-4.

16522. Mſ. Chronicon breviſſimum, à Chriſto nato ad annum 1027.

Cette Chronique eſt conſervée dans l'Abbaye de Saint-Germain, au tom. II. des *Mélanges* du Père Durant, *fol.* 31 *verſo*. Le commencement du Règne de Pharamond y eſt marqué en 369, & ſa mort en 400.

16523. Chronicon ADEMARI ſeu ADELMI, Chabanenſis deinde ſancti Eparchi Engoliſmenſis Monachi, à principio Monarchiæ Francorum, præcipuè ab anno 829, ad annum 1029. Hæc pars deſumpta eſt ex Codice Valeſii cum duobus aliis collato, ſupplcto & correcto, in cujus calce legitur: Explicit Chronicon Ademari in annorum quidem notatione confuſum, ſed optimum in his quæ ad Aquitanicas res ſpectant.

Cette Chronique eſt imprimée dans Labbe, au tom. II. de ſa *Nouvelle Bibliothèque des Manuſcrits, pag.* 151. Aymar de Chabanois, qui vivoit en 1029, n'eſt point exact pour la Chronologie. Le Père Labbe dit qu'il n'a pas fait imprimer le commencement de ſa Chronique juſqu'en 720, excepté quelques Fragmens des Chapitres XII. XVIII. XXX. XXXIII. XL. & LI. parceque ce commencement avoit déja été imprimé par Freher & du Cheſne, ſous ce titre: *Geſta Regum Francorum Epitomata*. Il a auſſi omis la Vie de Charlemagne, donnée par Pithou & du Cheſne; enfin, il n'a choiſi de la Vie de Louis le Débonnaire, compoſée des Annales écrites d'un ſtyle groſſier & populaire, de celles d'Eginhart, de Saint-Bertin & d'autres Chroniques, que ce qu'il y avoit de ſingulier, & qui regardoit particulièrement les affaires d'Aquitaine.

☞ On trouve cet Auteur, par parties, dans la *Collection* de D. Bouquet, *tom. VI. pag.* 223; *VII. p.* 225; *VIII.* 232; *X.* 144.

Voyez *Syllab. ſcript. Nov. Bibl. Mſſ.* Labbe. = *Hiſt. Littér. de la France, tom. VII. pag.* 300.]

16524. Alia pars hujus Chronici, (ſeu) Fragmentum Hiſtoriæ Aquitanicæ, ab anno 877, ad annum 1028, cum altera Appendice.

Ce Fragment eſt imprimé dans Pithou, au tom. II. de ſes douze *Hiſtoriens contemporains de France, pag.* 416; & à la *pag.* 79 de ſes onze anciens *Hiſtoriens de France*; & dans du Cheſne, au tom. II. de ſon *Recueil des Hiſtoriens de France, pag.* 632; & au tom. IV. *pag.* 80. Ces Fragmens ſont un abrégé de l'Hiſtoire d'Aymar de Chabanois, ſelon Beſly.

16525. Ejuſdem Chronici Epitome à Faramundo uſque ad annum 1029, cum continuatione uſque ad annum 1652; per PETRUM à SANCTO ROMUALDO, Fulienſem: *Pariſiis*, Chamhoury, 1652, *in*-12, 2 vol.

Le même Abrégé, traduit en François par l'Auteur: *Paris*, 1652, *in*-12, 2 vol.

Ce Religieux ſe nommoit Guillebaud: il eſt mort en 1667.

☞ *Voyez* ſur Ademar & ſur ſon Ouvrage, les Préfaces de D. Bouquet, &c. *tom. VI. p.* XII. & *X. p.* XXIV. & dans le corps de ce dernier Volume, *pag.* 144.]

16526. Mſ. Chronicon Regum Francorum, incipiens ab Alexandro Magno uſque ad obitum Roberti Regis.

Cette Chronique eſt conſervée dans la Bibliothèque de l'Egliſe de Notre-Dame de Paris, L. 6. Le Roi Robert eſt mort en 1031.

16527. Fragmenta plurima de Regibus Francorum, & eorum circa Sanctos & Eccleſiam, & cultum Dei geſtis, à Carolo Martello, Regis Pipini patre, uſque ad Robertum Hugonis Capeti filium: ex Hiſtoriis ſeu Vitis & Miraculis Sanctorum, qui in diverſis Imperii Francici partibus floruerunt.

Ces Fragmens ſont imprimés dans du Cheſne, au tom. III. de ſon *Recueil des Hiſtoriens de France, p.* 374.

16528. ☞ Excerpta ex Vitis Sanctorum, de Regibus Hugone & Roberto.

Dans le *Recueil des Hiſt.* par les Bénédictins, *tom. X. pag.* 328-386.]

Digitized by Google

16529. HELGALDI ſeu HELGAUDI, Floriacenſis Monachi, Epitome Vitæ Roberti Regis, filii Hugonis Capeti; ex alterius Monachi ſcriptis.

Cet Abrégé eſt imprimé dans Pithou, *pag.* 59 de ſes onze anciens *Hiſtoriens de France*; & dans du Cheſne, au tom. IV. de ſon *Recueil des Hiſt. de France*, *pag.* 59 & 62. Cet Auteur fleuriſſoit en 1050. Il a écrit la Vie de ce Prince, qu'il avoit fort pratiqué. » Il lui donne de ſi » grandes louanges, qu'il paſſeroit pour un flatteur, s'il » ne prouvoit, par les actions qu'il en rapporte, que ce » Monarque en étoit digne ». L'Abbé le Gendre, [*tom. II. pag.* 50.]

☞ Cet Abrégé eſt auſſi imprimé au tom. X. du *Recueil des Hiſtoriens de France*, *pag.* 98. L'Auteur fait plutôt l'éloge de la piété du Roi Robert & de ſes vertus chrétiennes, qu'il n'écrit l'Hiſtoire de ſa Vie: il en convient lui-même à la fin de ſon Ouvrage. *Voyez* la *Préface* du *tom. X.* des Bénédictins, *pag.* XVIII.]

16530. ☞ Mémoire ſur la Vie du Moine Helgaud, ſur l'Epitome de la Vie du Roi Robert, & ſur trois Fragmens qui ſont imprimés à la ſuite de cet Epitome, dans la *Collection des Hiſtoriens de France*; par M. de la Curne DE SAINTE-PALAYE. *Mém. de l'Acad. des Inſcript. & Bel. Let. tom. X. pag.* 553.]

16531. ☞ Hiſtoire de la Vie & des Ecrits du Roi Robert; par D. RIVET.

Dans l'*Hiſtoire Littéraire de la France*, *tom. VII. pag.* 326-332.]

16532. ☞ Diſſertation ſur les cinq mariages de Robert, ſurnommé le Pieux, Roi de France; par M. l'Abbé François DE CAMPS: *Mercure*, 1723, *Mars.*]

16533. Excerpta hiſtorica de geſtis ſub Hugone & Roberto Regibus; ex Libro tertio Miraculorum ſancti Benedicti; auctore AIMOINO, Monacho Floriacenſi.

Ces Extraits ſont imprimés dans le tom. IV. de du Cheſne, *pag.* 135.

16534. Fragmenta variorum de Roberto Rege.

Ces Fragmens ſont imprimés dans le même Recueil, *pag.* 144. [On en trouve beaucoup d'autres dans celui des Bénédictins, *tom. X.*]

16535. ☞ ADALBERONIS, Epiſcopi Laudunenſis, Carmen ad Rotbertum Regem Francorum, cum Notis Adriani VALESII.

Ce Poëme contient pluſieurs choſes qui concernent l'Hiſtoire du Roi Robert: il eſt imprimé avec un autre Poëme d'un Auteur anonyme, *De laudibus Berengarii Auguſti: Pariſ.* Dupuis, 1663, *in*-8.

Cette Edition a été donnée par le ſçavant Adrien de Valois. C'eſt un Dialogue entre le Roi Robert, encore jeune, & Adalbéron, qui a pour objet les déſordres de l'Etat. Il y règne beaucoup d'obſcurité, & un aſſez mauvais goût; mais il eſt utile, ſoit pour quelques faits hiſtoriques, ſoit pour les mœurs de ce temps. Il a été réimprimé dans le tom. X. du *Recueil des Hiſt. de France*, par les Bénédictins, *pag.* 65. *Voyez* leur *Préface*, *pag.* XVI.]

16536. ☞ Rhythmus ſatyricus de temporibus Roberti Regis.

Cette Pièce de Vers ſe trouve dans les *Analectes* de D. Mabillon, *pag.* 366; & dans le tom. X. du *Recueil des Hiſt. de France*, *pag.* 93. C'eſt une ſatyre aſſez vive de ce qui ſe paſſoit alors en France, ſur-tout à la Cour.]

16537. Eloge de Eudes de Chartres, Comte de Champagne, Miniſtre ſous le Roi Robert; par Charles D'AUTEUIL.

Cet Eloge eſt imprimé dans ſon *Hiſtoire des Miniſtres d'Etat: Paris*, 1642, *in-fol.*

16538. Hiſtoire de Hugues de Beauvais, Comte de Paris, Favori de Robert, Roi de France.

Cette Hiſtoire eſt imprimée dans l'*Hiſt. des illuſtres Favoris: Leyde*, 1660, *in*-12.

16539. ☞ Explication d'un Cantique latin fait ſous le règne du Roi Robert.

Dans les Diſſertations ſur l'*Hiſt. de Paris*, par l'Abbé Jean LE BEUF, *tom. II.*]

16540. Mſ. Breve Chronicon Regum Francorum, à Pipino Rege ad Henricum I. Francorum Regem; auctore Canonico, ut putatur, Carcaſſonenſi, qui vixit anno 1065.

Cette Chronique eſt conſervée dans le *Recueil* de Dom Eſtiennot, au tom. X. de ſes *Fragmens d'Hiſtoire*, *p.* 253, qui ſont dans la Bibliothèque de S. Germain-des-Prés.

16541. ☞ Ex diverſis Chronicis & Hiſtoriis.

Ces Fragmens ſe trouvent dans le t. X. du *Recueil des Hiſt. de France*, par les Bénédictins, *p.* 118 & 387. C'eſt une ſuite de différens morceaux coupés & tirés de différentes Chroniques, Vies des Saints, &c. pour les parties ſeulement qui ſervent à l'Hiſtoire des Rois Hugues Capet & Robert. Ces morceaux deviennent trop abondans ſous la troiſième Race, pour pouvoir ſuivre la méthode que j'avois ſuivie ſous les deux Races précédentes, de leur donner à chacun une place ſéparée ſous l'année où ils finiſſent. Les Règnes de la troiſième Race ſont plus diſtincts & ſéparés que ceux des deux premières; & les Bénédictins ont raſſemblé avec ſoin dans celui-ci toutes ces ſortes de Fragmens, qui peuvent ſervir à l'Hiſtoire de ces deux premiers Rois de la troiſième Race. Quiconque voudra travailler ſur cette partie de notre Hiſtoire, doit néceſſairement recourir à ce Volume. D'ailleurs, j'ai placé la meilleure partie de ces Chroniques, Vies de Saints, &c. utiles à l'Hiſtoire de nos Rois, ſous l'année à laquelle elles finiſſent; & c'eût été une répétition aſſez inutile, que d'en rapporter encore ſous chaque Règne les parties diſſéquées dans le *Recueil des Hiſtoriens de France*, publié par les Bénédictins.]

16542. ☞ Ex Conciliis, &c.

Ces Extraits ſe trouvent au même tom. X. *p.* 513-543. C'eſt un Recueil de morceaux tirés de différens Conciles, ſervant à l'Hiſtoire de ces deux Règnes.

Quant aux Lettres & Diplômes qui ſe trouvent auſſi dans le tom. X. ils ſeront rapportés ci-après, au Chapitre des *Lettres hiſtoriques*, ainſi que je l'ai fait pour les deux premières Races. On trouve à la tête des Diplômes de Hugues & Robert, deux Diſſertations qui ſont très-utiles à l'Hiſtoire de ces deux Règnes.]

§. II.

Règne de Henri I. depuis l'an 1027 (*ou* 1031) *juſqu'en* 1060.

☞ CE Prince fut couronné Roi en 1027; & en 1031 il ſuccéda à ſon père qui l'avoit aſſocié.]

16543. Odoranni, Monachi ſancti Petri Vivi Senonenſis, Chronicon, ab anno 675 ad annum 1032, quod Auctor jam ſexagena-

rius cum aliis ſuis opuſculis collegit in unum, anno 1045, ex Codice Alexandri Petavii, Senatoris Pariſienſis.

Cette Chronique eſt imprimée dans du Cheſne, au tom. II. de ſon *Recueil des Hiſtoriens de France*, *p.* 636; [& dans celui des Bénédictins, *tom. VIII. pag.* 236, & *X. p.* 165.] Pithou avoit publié, *pag.* 4 de ſes *douze Hiſtoriens contemporains*, un Fragment de cette Chronique juſqu'en 982. Elle eſt courte juſqu'en l'an 1000; mais elle eſt plus étendue depuis cette année-là. Sa Chronologie n'eſt point exacte, comme s'en plaint le Père le Cointe, au tom. IV. de ſes *Annales Eccléſiaſtiq.* ſous l'année 704, num. 8. M. l'Abbé de Longuerue, ſous l'année 735, ſoutient que cette Chronique n'eſt qu'un Extrait de celle de Saint-Pierre-le-Vif, laquelle n'a par conſéquent nulle autorité. M. du Cange, dans ſon *Plan des Hiſtoriens de France*, en marque une du même Auteur, qui commence en 399, & finit en 1268. *In quo*, dit-il, *Senonenſium Præſulum Hiſtoria potiſſimum perſtringitur.* Si cette Chronique eſt d'Odoranus, elle a été continuée par un autre juſqu'en 1268; car ce Moine de Saint-Pierre-le-Vif vivoit en 1045, & avoit alors ſoixante ans.

☞ Voyez *Biblioth. Eccléſ.* de Dupin, *XIe Siècle*, *pag.* 370. = Le Gendre, *tom. II. pag.* 80. = *Hiſt. Littér. de la France*, *tom. VII. pag.* 356.]

16544. Chronicon breve, à Pipino Rege uſque ad annum 1034.

Cette Chronique eſt imprimée dans du Cheſne, au tom. III. de ſon *Recueil des Hiſt. de France*, *pag.* 356.

16545. Fragmenta duo Chronici HUGONIS, Monachi Floriacenſis, à Carolo dicto Simplice (ſive ab anno 893) uſque ad annum 1034.

Ces Fragmens ſont tirés de la Chronique que cet Auteur a dédiée à Yves de Chartres, indiquée num. 4906, de laquelle on a omis ce qui précède l'année 893, parce qu'il a été publié pluſieurs fois. [Cet Auteur eſt mort vers l'an 1130.] Il rapporte des choſes particulières & aſſez bien écrites. Ces deux Fragmens ſont imprimés dans le tom. III. du *Recueil* de du Cheſne, *pag.* 343, & au tom. IV. *pag.* 142.

16546. Mſ. Ejuſdem, de Geſtis modernorum Regum, ad Mathildem Imperatricem.

Ce Fragment de Hugues de Fleuri, [étoit] entre les mains de Dom Martenne, Religieux Bénédictin, [qui a publié l'Epître dédicatoire de cet Ouvrage, adreſſée à l'Impératrice Mathilde, au tom. I. de ſon *Tréſor de Pièces anecdotes*, *pag.* 327.]

☞ Dom Bouquet en a imprimé un morceau, dans ſa *Collection*, *tom. VIII. pag.* 317; & il s'en trouve un ſecond, *tom. X. pag.* 219.]

16547. Breve Chronicon Lemovicenſe ſeu Aquitanicum, ab anno 538, ad annum 1037.

Cette Chronique eſt imprimée dans Labbe, au tom. I. de ſa *Nouvelle Bibliothèque des Manuſcrits*, *pag.* 312 & 332.

Le P. Martenne en a publié une autre dans le tom. III. de ſon *Nouveau Tréſor de Pièces anecdotes*, *pag.* 1400. Elle commence en 687, & elle finit en 1060.

16548. ☞ Brevis Hiſtoria Turonenſis ſancti Juliani Monaſterii, ex Manuſcripto ejuſdem Monaſterii.

Cette Hiſtoire commence en 570, & finit en 1040. Elle eſt imprimée dans la *Collectio veterum Scriptorum* de D. Martenne, *tom. V. pag.* 1072.]

= ☞ Chronicon Monaſterii Conchenſis, ſive nomina Abbatum Conchenſium qui fuerunt poſt deſtructionem Sarracenorum; ex Archivis Conchenſis Monaſterii.

Cette Chronique commence en 817 environ, & finit vers 1040 ou 50. Elle ſe trouve dans le *Tréſor des Anecdotes* de D. Martenne, *tom. III. pag.* 1387. On l'a déja indiquée à l'*Hiſt. de l'Abbaye de Conches*, ci-devant [N.° 11866.]

16549. HEPIDANNI, Monachi ſancti Galli, Annales breves, ab anno 709, ad annum 1044.

Ces Annales ſont imprimées dans du Cheſne, au tom. III. de ſon *Recueil des Hiſtoriens de France*, *p.* 471; dans celui de Goldaſt, des *Hiſtoriens d'Allemagne*, au commencement: *Francofurti*, 1661, *in-fol.* [& en partie dans le *Recueil* des Bénédictins, tom. III. *pag.* 316, & X. *pag.* 193.]

Cet Auteur fleuriſſoit en 1072. Il parle quelquefois dans ſon Ouvrage des affaires de France, & ſouvent de celles d'Allemagne; il s'étend plus ſur ce qui regarde ſon Monaſtère. Il n'eſt point exact dans ſes dates.

☞ *Voyez* le Gendre, *tom. II. pag.* 53. = *Bibl. Eccl.* de du Pin, *XIe ſiècle*, *pag.* 376. = *Recueil des Hiſtoriens de France*, *tom. III. Préf. pag.* xiij.]

16550. GLABRI Rodulphi, Cluniacenſis Monachi, Hiſtoriarum Libri quatuor, ab anno 1000, qui ſuit Roberti Regis decimus tertius, uſque ad annum 1045.

Cette Hiſtoire eſt imprimée dans Pithou, *pag.* 1, de ſon *Recueil des Hiſtoriens de France: Francofurti*, 1596, *in-fol.*

16551. Ejuſdem Hiſtoriarum ſui temporis Libri quinque, ab electione potiſſimum Hugonis Capeti in Regem ad ſua uſque tempora.

Cette même Hiſtoire eſt imprimée dans du Cheſne, au tom. IV. de ſon *Recueil des Hiſtoriens de France*, *pag.* 1. Elle va depuis l'an 987 juſqu'en 1048, auquel l'Auteur vivoit. Bellarmin dit dans ſon Livre des *Ecrivains Eccléſiaſtiques*, que Glaber l'a écrite avec une prudence toute ſingulière. Baronius, ſous l'année 933, reconnoît la rudeſſe de ſon ſtyle. M. l'Abbé le Gendre marque que cet Auteur, pour avoir voulu faire entrer toutes les Hiſtoires de ſon temps dans la ſienne, l'a rendue moins exacte.

☞ L'Hiſtoire de Glaber eſt auſſi imprimée au tom. X. du *Recueil des Hiſtoriens de France*, par les Bénédictins, *pag.* 1. Elle s'étend depuis l'année 900 juſqu'en 1046 ou 1047. Elle ſe ſent de l'ignorance de ſon temps à bien des égards. Cependant en doit-on faire cas, parceque'elle contient bien des faits qu'on ne trouveroit pas ailleurs, & elle peint aſſez bien les mœurs de ſon ſiècle.

Voyez le Père Niceron, *tom. XXVIII. pag.* 146. = Le Gendre, *tom. II. pag.* 39. = *Hiſtoire d'Auxerre*, *tom. II. pag.* 484. = *Préface du tom. X. du Recueil des Hiſtoriens de France*, *pag.* xiij.]

16552. ☞ Mémoire concernant la Vie & les Ouvrages de Glaber, Hiſtorien du temps de Hugues Capet; par M. de la Curne DE SAINTE-PALAYE. *Mém. de l'Académie des Inſcriptions & Belles-Lettres*, *tom. VIII. pag.* 549.]

== ☞ Chronicon Fontanellenſe, &c.

Cette Chronique commence à Pepin, père de Charles-Martel, en 688, & finit en 1053. Elle eſt imprimée dans le *Spicilège* de d'Achery, *tom. II. pag.* 263, & dans

Digitized by Google

dans le *Recueil des Hiſtoriens de France* de D. Bouquet, *tom. II. pag.* 657. Le Père le Long en a parlé à l'article de l'*Abb. de S. Wandrille*, N.° 12838; mais on doit en faire ici mention.]

== Chronicon ſancti Michaelis de Monte in finibus Normannorum, ab anno 421, ad annum 1056.

☞ Elle eſt déja indiquée à l'Article de l'Abbaye du *Mont-Saint-Michel*, comme étant dans la *Nouvelle Bibliothèque des Manuſcrits* du P. Labbe, *tom. I. p.* 349.]

16553. Chronicon Andegavenſe, ab anno 678, ad annum 1057.

Cette Chronique eſt imprimée dans Labbe, au tom. I. de ſa *Nouvelle Bibliothèque des Manuſcrits*, *p.* 283.

☞ On l'appelle Chronique d'Anjou, parcequ'on la croit faite dans le Monaſtère de l'Evière à Angers; « mais il me paroît, (dit Dom Liron, *pag.* 31, de ſa » *Bibliothèque Chartraine*) qu'elle a été écrite dans l'Abbaye de Vendôme. L'Auteur mourut en 1057; mais » il y a de grandes Additions juſqu'en 1257. C'eſt la » même Chronique qui eſt indiquée dans la ſuite ſous » le nom de Chronique de Vendôme ».]

== Ivonis Carnotenſis Epiſcopi, Chronicon de Regibus Francorum, à Pharamundo ad Philippum I.

Cette Chronique eſt imprimée avec ſes *Lettres : Pariſiis*, 1585, 1610, *in*-8. Dans Fréher, partie première de ſon *Recueil des Hiſtoriens de France*, *pag.* 55, & avec les *Œuvres* du même Ives de Chartres, *pag.* 305 : *Pariſiis*, 1647, *in-fol.* Cet Auteur eſt mort en 1115 ou 1116. Sa Chronique eſt très-courte & fort défectueuſe. L'Auteur y rapporte, ſelon M. l'Abbé le Gendre, bien des choſes qui ne s'accordent pas avec les Hiſtoriens du temps.

☞ Cette Chronique eſt la même que celle attribuée à Hugues de Fleuri, ci-devant, N.° 16546.]

16554. Mſ. Chronicon breve uſque ad Philippum I. Regem Francorum.

Cette Chronique eſt conſervée dans la Bibliothèque du Roi, num. 1445, ſelon le Père Labbe.

16555. De Henrico I. Rege, filio Philippi, Fragmentum Hiſtoriæ manuſcriptæ Auctoris incerti.

Ce Fragment, qui contient un bon Abrégé du Règne de Henri I. eſt imprimé dans du Cheſne, au tom. IV. de ſon *Recueil des Hiſtoriens de France*, *pag.* 148.

16556. De Henrico Fragmentum Hiſtoriæ miſcellaneæ Miraculorum ſancti Benedicti, Abbatis; auctore Aimoino, Monacho Floriacenſi.

Ce Fragment eſt imprimé dans le volume précédent, *pag.* 151.

16557. ☞ Recueil des Hiſtoriens de France, Tome XI. contenant principalement ce qui s'eſt paſſé ſous le Règne de Henri I. par les Religieux Bénédictins : *Paris*, 1767, *in-fol.*

Ce Volume ſert particulièrement pour l'Hiſtoire de ce Règne : on y trouve tous les morceaux de différentes Chroniques, Annales, Hiſtoires, Conciles, Vies des Saints, &c. qui y ont rapport. Tout y eſt bien diſtribué, mais la Table Chronologique met les choſes en ordre.]

16558. ☞ Mſ. Notice générale du Règne de Henri I. diviſée en onze Chapitres; par l'Abbé (François) de Camps, avec des Remarques hiſtoriques, par le même; diverſes Pièces ſur ce Règne, & Singularités.

C'eſt ce qui eſt contenu dans le Porte-feuille V. du *Recueil* de M. de Fontanieu, à la Bibliothèque du Roi. Les Originaux de M. l'Abbé de Camps ſont chez M. de Béringhen.]

16559. Eloge de Geoffroy, dit Martel, Comte d'Anjou, Miniſtre ſous le Roi Henri I. par Charles d'Auteuil.

Cet Eloge eſt imprimé dans ſon *Hiſtoire des Miniſtres d'Etat : Paris*, 1642, *in-fol.*

16560. Mſ. Hiſtoire de France, troiſième Race, depuis Hugues Capet juſqu'à la mort de Henri I. en 1060; par Louis Géraud de Cordemoy, Abbé de Ferrières : *in-fol.*

C'eſt la ſuite de l'Hiſtoire de France, compoſée par le Père de l'Auteur, [& rapportée ci-deſſus, N.° 15641.] Cette continuation [étoit] conſervée dans la Bibliothèque de M. le Comte de Pontchartrain.

16561. ☞ Remarques de M. Maillart, ancien Bâtonnier de l'Ordre des Avocats au Parlement, ſur le lieu de la mort du Roi Henri I. arrivée le 4 Août 1060. *Mercure*, 1741, *Août.*

L'Auteur le place au Château de Vitry-en-Bière, près de la Forêt de Fontainebleau.]

§. III.

Regne de Philippe I. depuis l'an 1059 *juſqu'en* 1108.

16562. De Rege Philippo I. Ordo qualiter Philippus in Regem conſecratus eſt anno 1059.

Cet Ecrit eſt imprimé dans du Cheſne, au tom. IV. de ſon *Recueil des Hiſtoriens de France*, *pag.* 161.

16563. Breve Chronicon Lemovicenſe, ad Cyclos Paſchales, ab anno 687, ad annum 1060.

Cette Chronique eſt imprimée dans Martenne, au tom. III. de ſon *Nouveau Tréſor des Pièces Anecdotes*, *pag.* 1400. [Elle eſt auſſi imprimée dans le *Recueil des Hiſtoriens de France*, par D. Bouquet, *tom. I. pag.* 611, & dans les volumes ſuivans, par Extraits.]

16564. Excerpta Chronici Monaſterii ſancti Vincentii propè Vulturnum fluvium, de rebus Italicis & Francicis, ab anno 727, ad annum 1071.

Ces Extraits ſont imprimés dans du Cheſne, tom. III. de ſon *Recueil des Hiſtoriens de France*, *pag.* 672.

16565. Mſ. Geſta Francorum, ab eorum exordio ad annum 1075.

Cette Hiſtoire eſt conſervée dans la Bibliothèque de S. Victor, num. 96.

16566. ☞ Ex Chronico Lamberti Schafnaburgenſis.

Ce Fragment s'étend de 753 à 1177, & ſe trouve dans le *Recueil* de Dom Bouquet, *tom. V. pag.* 367, *tom. VI. pag.* 227, *tom. VII. pag.* 240.]

16567. ☞ Ex Mariani Scoti Chronico.

Cet Extrait va depuis l'an 753 juſqu'en 1086. Il eſt imprimé dans le même *Recueil*, par parties, *tom. V.*

pag. 368, *tom. VI. pag.* 227, *tom. VII. pag.* 241, *& tom. VIII. pag.* 269.]

16568. Mſ. Breve Chronicon RAYNALDI, Archidiaconi ſancti Mauritii Andegavenſis, ab anno Chriſti 320, ad annum 1085.

Cette Chronique eſt conſervée dans l'Abbaye de S. Germain des Prés, au tom. II. du *Recueil d'anciens Actes* faits par les ſoins du Père Jean Durant, Religieux Bénédictin, *pag.* 24. Cette Chronique commence à Ptolomée Evergete: on ne l'a copiée ici que depuis l'année 320 de Jeſus-Chriſt. Dans la Bibliothèque du Chevalier Cotton, à Londres, Otho, B. III. 4, il y a une Chronique intitulée: *Chronica* REGINALDI, *Andegavenſis Archidiaconi (quæ eſt continuatio Chronica Frodoardi, Monachi ſancti Albani, quæ definit in annum 966) uſque ad annum* 1277. *In fine eſt Genealogia Regum Francorum, à Pharamundo ad Philippum, filium Henrici:* & un des Manuſcrits de la Reine de Suède qui eſt dans la Bibliothèque du Vatican, a pour titre: *Chronica quædam, cum continuatione Raynaldi, Archidiaconi ſancti Mauritii Andegavenſis.*

16569. ☞ Mſ. Chronique de l'Abbaye du Saint-Sépulchre de Cambray: *in-fol.* vélin.

Elle paroît écrite du commencement du XIVe ſiècle: elle eſt diviſée en 324 Chapitres, dont les Sommaires ſont à la tête du Manuſcrit. La Chronique finit en 1090. Mais ce que l'Auteur promet de dire, fait voir qu'elle devoit aller plus loin. Le détail des Généalogies pour les Pays-Bas, & le Chapitre de la fondation d'Anchin, font croire que l'Auteur eſt un Moine de cette Abbaye.]

— Chronicon Centulenſe, ab anno 625, ad annum 1088; auctore HARIULPHO, Monacho Benedictino.

Voyez ci-devant, article de l'*Abbaye de S. Riquier*, N.° 12733.

16570. De Philippe, Roi de France, de ſon Mariage avec Bertrade de Montfort; comme il fut excommunié comme adultère, & abſous avec condition; par Jean BESLY.

Cette Diſſertation eſt imprimée après les Preuves de ſon *Hiſtoire des Comtes de Poitou, p.* 93: *Paris*, 1647, *in-fol.*

16571. Empêchement du Mariage de Philippe I. & de Bertrade de Montfort; par le même.

Cette autre Diſſertation eſt imprimée dans le même volume, *pag.* 113.

16572. Digreſſion touchant le Mariage du Roi Philippe avec Bertrade de Montfort; par Gilles MENAGE.

Cette Digreſſion eſt imprimée *pag.* 83, de ſon *Hiſtoire de Sablé: Paris*, 1686, *in-fol.*

☞ Le Père Sirmond a fait un Mémoire touchant l'excommunication & l'abſolution de Philippe I. & de Bertrade, qu'il avoit donné à M. Bigot, écrit de ſa main, ſelon M. Ménage, dans ſon *Hiſtoire de Sablé.*]

16573. Deux Traités de la Clauſe, *Regnante Chriſto*, qui ſe trouve en la date de pluſieurs Titres, avec les preuves; par Jean BESLY.

Ces Traités ſont imprimés dans ſon *Hiſtoire des Comtes de Poitou, pag.* 125: *Paris*, 1647, *in-fol.* & la date de ces Titres ſe trouve ſous le Règne de Philippe I.

16574. Diatribe de Formulæ, *Regnante Chriſto*, in veterum monumentis uſu, juſtas pro Regibus Francorum Philippo I & II. vindicias complexa: à Davide BLONDELLO, Hiſtoriarum Profeſſore Leidenſi: *Amſtelodami*, Blaeu, 1646, *in-4.*

Cet Auteur eſt mort en 1655. Son Traité eſt très-curieux, plein d'érudition, & ſur une matière ſingulière. Il contient pluſieurs traits, qui regardent l'Hiſtoire de Philippe I. Son principal deſſein eſt de prouver que l'excommunication dont les Rois Philippe I & II. avoient été frappés, n'avoit rien diminué des droits de leur Couronne; & qu'on ne datoit point pour cela dans les Actes les années par le Règne de Jeſus-Chriſt, au lieu du Règne de ces Princes.

☞ Le but de cet Ouvrage eſt de réfuter le ſentiment de quelques Auteurs, qui ont avancé que la Formule, *Regnante Chriſto*, qui ſe trouve dans pluſieurs Actes, avoit pour cauſe l'excommunication de Philippe I, & celle de Philippe II. L'Auteur a diviſé cette Diſſertation en quatre Sections. Dans la première, il expoſe qui ſont ceux qui les premiers ont embraſſé cette erreur. Dans la ſeconde, qui occupe la plus grande partie de ce Livre, il prouve qu'il n'eſt pas poſſible que l'excommunication de Philippe I. ait été la cauſe de l'introduction de cette Formule; & à cette occaſion, il traite à fond le divorce de ce Prince avec Berthe de Hollande, pour épouſer Bertrade de Monfort, femme de Foulques Réchin, Comte d'Anjou; les excommunications lancées contre lui par le Pape Urbain II. & par les Conciles de Clermont & de Poitiers, & les menaces qui lui avoient été faites précédemment par Grégoire VII. Il entre à ce ſujet dans une très-longue diſcuſſion des entrepriſes que fit ce Pape ſur l'autorité des Souverains, & particulièrement de ſes efforts contre l'Empereur Henri III (ou IV.) Dans le Chap. XIVe de cette Section, il explique un paſſage d'Yves de Chartres, duquel le Cardinal Bellarmin avoit induit que Philippe I. avoit été privé de la Couronne par les Cenſures lancées contre lui. Il fait voir que les Rois étoient alors dans l'uſage de ſe faire couronner ſouvent par les Evêques, & dans les Fêtes les plus ſolemnelles de l'année. Mais parceque Philippe, pendant ſon excommunication, ne fut pas ainſi couronné, il ne s'enſuit nullement qu'il fût pour cela privé de ſa Couronne. Il conſerva la même autorité ſur ſes Sujets pendant ce temps, & l'on a pluſieurs Actes inſcrits, *Regnante Philippo.*

Dans la troiſième Section, l'Auteur prouve auſſi qu'il n'eſt pas moins ridicule de prétendre que l'excommunication lancée contre Philippe-Auguſte, à cauſe de ſon divorce avec Ingelberge de Danemarck, ait donné lieu à cette Formule.

Enfin dans la quatrième, il rapporte la date d'une infinité d'Actes qui prouvent qu'avant Philippe I. & même dès les premiers temps de la Monarchie, on ſe ſervoit ſouvent de cette Formule, ſans y appoſer le nom du Roi régnant; que dans le temps que Philippe I & Philippe II. étoient réconciliés avec l'Égliſe, & même après eux, elle ſe trouve avoit été employée pluſieurs fois indifféremment & ſans aucun ſujet. Le dernier exemple qu'il rapporte eſt de l'an 1379.

Voyez Lenglet, *Méth. hiſt. in-4. tom. IV. pag.* 342. = Le Père Niceron, *tom. VIII. pag.* 50. = *Bibl.* de Clément, *tom. IV. pag.* 305.]

16575. STEPHANI, Carnutenſis & Bleſenſis Comitis, Epiſtola Adelæ uxori ſuæ, in qua ſcribit, quæ ante Antiochiam acta ſunt anno 1098.

Cette Lettre eſt imprimée dans d'Achery, au t. VII. de ſon *Spicilège, pag.* 257.

16576. Breve Chronicon (Tornacenſe:) ex Manuſcripto ſancti Martini Tornacenſis, ab anno 449, ad annum 1099.

Cette Chronique eſt imprimée dans Martenne, au tom. III. de ſon *Nouveau Tréſor des Pièces Anecdotes, pag.* 1453.

Digitized by Google

16577. ☞ Bellum Chriſtianorum Principum, præcipuè Gallorum, contrà Sarracenos, anno 1088, pro Terrâ Sanctâ, geſtum; auctore Monacho.

Se trouve à la tête d'une Collection de quelques morceaux d'Hiſtoire Orientale, imprimée : *Baſileæ*, 1533, *in-fol.*]

16578. ☞ Mſ. Diſſertation ſur la première Croiſade; par M. RIBAUD DE LA CHAPELLE, de Gannat, Membre de la Société Littéraire de Clermont-Ferrand.

Elle eſt dans les Regiſtres de cette Société, & entre les mains de l'Auteur.]

16579. Petri TUDEBODI, Galli, Sacerdotis Sivracenſis nobilis, ex Diœceſi Pictavienſi, Hiſtoria de Hieroſolymitano itinere, ab anno 1095, ad annum 1099, cum Præfatione Joannis Beſly Pictavienſis.

Cette Hiſtoire eſt imprimée dans du Cheſne, au tom. IV. de ſon *Recueil des Hiſtoriens de France*, *p.* 773 & 777. Cet Auteur, qui étoit Prêtre de Civray en Poitou, vivoit l'an 1100 de Jeſus-Chriſt. Il fut de l'expédition qu'il décrit : ſon Latin eſt groſſier & plein de ſolécismes. Comme ſon Hiſtoire eſt ample & exacte, elle eſt eſtimée. Balderic, Evêque de Dol; Robert, Moine de S. Remy, & Guibert, Abbé de Nogent, qui la citent ſans nommer l'Auteur, n'ont preſque fait autre choſe que la copier, avouant cependant qu'ils ne faiſoient que l'étendre.

☞ *Voyez* le Gendre, *tom. II. pag.* 90. = *Bibl.* de Poitou, *tom. I. pag.* 198. = *Hiſt. Litter. de la France*, *tom. VIII. pag.* 629.]

16580. Geſta Francorum & aliorum Hieroſolymitanorum, ab anno 1095, ad annum 1099, Scriptore anonymo Italo & teſte oculato.

Cette Hiſtoire eſt imprimée dans Bongars, *pag.* 1, du tom. I. du Recueil intitulé : *Geſta Dei per Francos : Hanoviæ*, Aubrii, 1611, *in-fol.* Il paroît par le Manuſcrit de Baſle, que cite Pierre de Marca, au Livre V. de ſon *Hiſtoire de Béarn*, que cette Edition eſt tronquée. En effet, il y a un Manuſcrit dans le Collége de la Trinité à Cambrige, (Cod. 21, num. 156, *Catalogi manuſcripti editi*,) qui eſt plus ample que les imprimés. Cette Hiſtoire commence au Voyage que le Pape Urbain II. fit en France, où la Croiſade fut prêchée en 1094, & finit à la priſe de Jéruſalem en 1099. Beſly ſoutient dans ſa Préface, que cet Auteur anonyme a preſque tout pris de l'Hiſtoire que Tudebelde a intitulée : *Voyage de Jéruſalem*, mais qu'il a quelquefois inſéré des endroits qu'il a tirés d'ailleurs.

16581. ROBERTI, Monachi, Hiſtoria Hieroſolymitana Libris octo explicata : *Baſileæ*, Henricus Petrus, 1533, *in-fol.*

Cette Edition eſt pleine de fautes.

☞ On trouve à la ſuite cinq autres morceaux d'Hiſtoire qui ne regardent pas celle de France.]

Eadem Hiſtoria.

Cette même Hiſtoire eſt imprimée dans Reuberus, *pag.* 217, de ſon *Recueil des Hiſtoriens d'Allemagne : Francofurti*, 1584, *in-fol.*

Ejuſdem Hiſtoriæ Libri novem.

C'eſt la même Hiſtoire imprimée dans Bongars, au tom. I. de *Geſta Dei per Francos*, *pag.* 31. Cette Edition marque neuf Livres, parceque le ſeptième eſt partagé en deux parties. L'Auteur étoit un Moine de Saint-Remy de Reims, qui a écrit ce qui s'eſt paſſé depuis 1095 juſqu'en 1099. Il mérite qu'on y ajoute foi, parcequ'il a été de l'Expédition en la Terre-Sainte. Oudry (ou Orderic) Vital, dit ſur la fin du Livre IX. de ſon Hiſtoire, que Robert n'a pas écrit avec moins de vérité que d'élégance; auſſi l'a-t-il ſouvent copié.

☞ Cet Ecrivain étoit Champenois & de la Ville de Reims : il eſt mort dans le XIIe ſiècle. On le tira en 1095 du Monaſtère de Marmoutier, pour être Abbé de S. Remy. Il fut dépoſé en 1096, pour n'avoir pas obſervé la règle qu'il avoit embraſſée, & non pour avoir diſſipé les revenus de ſon Abbaye à faire le Voyage de la Terre-Sainte, ainſi que l'ont avancé quelques Auteurs, puiſqu'il ne fit ce voyage qu'après ſa dépoſition. A ſon retour, il ne put obtenir ſon rétabliſſement, & il fut envoyé au Prieuré de Sénac. C'eſt-là qu'il compoſa ſon Hiſtoire de la première Croiſade, juſqu'à la priſe de Jéruſalem en 1099. Ce morceau hiſtorique eſt d'autant plus précieux, nonobſtant le merveilleux dont il eſt rempli, que Robert a été témoin oculaire de tous les faits qu'il raconte. M. FRADET, Membre de la Société Littéraire de Chaalons-ſur-Marne, a fait une Diſſertation ſur la Vie & les Ouvrages du Moine Robert.

Voyez ſur l'Hiſtoire de Robert, *Biblioth. Eccl.* de du Pin, *XIIe ſiècle*, *pag.* 648. = *Præfat. Geſt. Dei per Francos.*]

16582. BALDERICI Andegavenſis, Abbatis Burgulienſis, Hiſtoriæ Hieroſolymitanæ, Libri quatuor, ab anno 1095, ad annum 1099.

Cette Hiſtoire eſt imprimée dans le *Recueil* de Bongars, *tom. I. pag.* 81. Baudry eſt mort Archevêque de Dol en Bretagne, l'an 1131. « Il ne raconte pas ici ce » qu'il a vu, mais ce qu'il a appris d'un Anonyme qui » avoit écrit d'un ſtyle fort groſſier : il y a inſéré ce qu'il » a entendu dire à ceux qui aſſiſtèrent avec lui au Con» cile de Clermont en 1095 ». *Bongars*, dans ſa Préface. Oudry Vital, qui l'a ſouvent copié dans ſon Hiſtoire, dit ſur la fin du Livre IX. que Baudry a fait la Deſcription de cette Guerre avec autant de vérité que d'élégance.

☞ *Voyez* le Gendre, *tom. II. pag.* 16. = *Biblioth. Eccl.* de du Pin, *XIIe ſiècle*, *pag.* 648.]

16583. BALDERICI, Carmina hiſtorica, quæ res Gallicas ſpectant ſub Philippo I. Rege.

Ces Vers ſont imprimés dans du Cheſne, au tom. IV. de ſon *Recueil des Hiſtoriens de France*, *pag.* 251.

16584. Raimundi DE AGILES, Canonici Podienſis, Capellani Comitis ſancti Ægidii, Hiſtoria Francorum, qui ceperunt Hieruſalem.

Cette Hiſtoire eſt imprimée dans Bongars, au tom. I. de *Geſta Dei per Francos*, *pag.* 139. Raimond, Auteur du temps, raconte ce qui s'eſt paſſé pendant cinq ans depuis l'entrée de l'armée Chrétienne dans l'Eſclavonie en 1095, ſous le commandement du Comte de Toulouſe, dont il étoit Chapelain, juſqu'à la victoire remportée ſur Ammirato, Soudan de Babylone en 1099.

☞ *Voyez* le Gendre, *tom. II. p.* 91. = *Præf. Geſt. Dei per Francos.*]

16585. De captione Hieruſalem, anno 1099.

Cette Narration eſt imprimée dans Ughelli, au t. III. de ſon *Italia ſacra*, *p.* 853 : *Romæ*, 1647, *in-fol.*

16586. Belli ſacri ſive de Via Hieroſolymis, qualiter uſurpata ſit tempore Urbani II. uſque ad annum 1100 perducta; Auctore anonymo æquali.

Cette Hiſtoire eſt imprimée dans Mabillon, au tom. I. de ſon *Muſæum Italicum*, *pag.* 130 : *Pariſiis*, 1687, *in-4.* Elle a été attribuée par quelques-uns à GRÉGOIRE,

Moine du Mont-Caſſin. « On conſerve dans la Biblio-» thèque du Mont-Caſſin, ce Livre de l'Expédition de » Jéruſalem, ſans nom d'Auteur. Celui qui eſt le pre-» mier dans le *Recueil des Hiſtoires des Croiſades*, avoit » vu ce Livre, & il l'a abrégé ; mais il en a omis beau-» coup de choſes ſingulières. Cet Ouvrage a été fait par » un témoin oculaire, quel qu'il ſoit. Il y a aſſez de » vraiſemblance qu'il a été écrit par un Laïc François » ou Normand ». *Mabillon*, dans ſa Préface. Cet Auteur eſt peu éclairé ; il eſt ſimple & crédule ; ſa narration ſent le Roman.

16587. Mſ. Sacra Gothofredi Bullionis in Orientem Expeditio, carmine heroico ; auctore GUALFREDO, Longobardo, Epiſcopo Lucenſi.

Ces Vers ſont conſervés dans la Sacriſtie de l'Egliſe de Sienne, ſelon Ughelli, au tom. II. de ſon *Italia ſacra*, *pag.* 26 : *Romæ*, 1647, *in-fol.* Godefroy de Bouillon eſt mort en 1100, & Gaufredi en 1127.

16588. Mſ. Hiſtoria redemptionis & captionis Terræ-Sanctæ.

Cette Hiſtoire eſt conſervée dans la Bibliothèque du Vatican, entre les Manuſcrits de la Reine de Suède, num. 200.

16589. Mſ. Chronique ou Hiſtoire de Godefroy de Bouillon, qu'on croit être de Nicolas FALCON.

Cette Chronique eſt conſervée dans la même Bibliothèque, num. 691.

16590. ☞ Mſ. Chronique de Godefroy de Bouillon : *in-fol.*

Ce Manuſcrit en vélin, eſt indiqué *pag.* 96 du Catalogue de M. de Cangé, & eſt à préſent dans la Bibliothèque du Roi.]

16591. Mſ. Fragmentum longiſſimum Belli ſacri ; auctore incognito.

Ce Fragment [étoit] conſervé dans la Bibliothèque de M. Colbert, num. 3837. [& eſt dans la Bibl. du Roi.]

16592. Mſ. Le Siége de Hiéruſalem ; par Godefroy de Bouillon, décrit en Vers.

La Deſcription de ce Siége eſt conſervée dans la Bibliothèque d'Oxford, num. 4043.

16593. ☞ De la Conquête de Jéruſalem, par Eraclis, Godefroy de Bouillon, &c. avec peintures : *in-fol.*

Il ſe trouve indiqué au Catalogue des Manuſcrits du Roi d'Angleterre : (*Lond.* 1734, *in-4.*) *pag.* 192.]

16594. Le Paſſage d'Outremer de Godefroy de Bouillon, & autres Princes : *Paris*, 1487, *in-8.*

16595. Les Faits & Geſtes du preux Godefroy de Bouillon & de ſes Chevaleureux Frères Baudouin & Euſtace, yſſus & deſcendus de noble lignié du Chevalier au Cigne, avec leur généalogie, traduit du Latin : *Paris*, [Michel le Noir, 1499] *in-fol.* lettre gothique : *Ibid.* (1500) *in-4.* *Ibid.* 1511, *in-fol.* *Lyon*, Arnoullet, 1589, *in-12.*

Cette Traduction a été faite par Pierre Deſrey, de Troyes en Champagne.

16596. ☞ Mſ. Le Roman de Godefroy de Buillon & de Salchadin, & de tous les Rois qui y ont été juſques à S. Loys, qui premièrement fut ; & leurs faits : & de Pierre l'Hermite, qui premier eſmut le peuple, &c. & ſont ces Romans ordonnés ſur tous les faits d'Outremer : Manuſcrit ſur vélin, avec mignatures & lettres griſes coloriées, à trois colonnes : *in-fol.* 2 vol.

Ce Manuſcrit eſt dans la Bibliothèque de M. le Duc de la Vallière.]

16597. ☞ Vie de Godefroy de Bouillon, Duc de Lorraine & Roi de Jéruſalem, par le ſieur DE LANNEL : *Paris*, 1625, *in-8.*

Voyez le Catalogue de M. de Cangé, *pag.* 403.]

16598. Hiſtoire des Guerres faites par les Chrétiens contre les Turcs, ſous la conduite de Godefroy de Bouillon, pour le recouvrement de la Terre-Sainte ; par Guillaume AUBERT, Avocat : *Paris*, 1559, 1562, *in-4.*

16599. ☞ Hiſtoire de la Guerre ſainte ; par Yves DUCHAT : *Paris*, 1620, *in-8.*]

16600. Mſ. Lotareis PEROTI, ſeu de Bello ſacro à Godefrido & Principibus Lotharingicis ſuſcepto ad Jeroſolymæ Urbis liberationem, verſibus exarato : Poëma dicatum Franciſco & Carolo Lotharingicis Principibus : *in-4.*

Ce Poëme eſt conſervé à Paris dans la Bibliothèque des Minimes, num. 21. Il eſt peut-être d'Æmilius Perottus, François, mort en 1556, cité par Friſius, dans ſa Bibliothèque : cet Auteur l'aura compoſé en faveur de la Maiſon de Guiſe, qui avoit déja un fort grand crédit en France.

16601. La Croiſade, ou Voyage de la Terre-Sainte ; par Jean DE BOISSIERES, de Montferran en Auvergne : *Paris*, Severt, 1555, *in-4.*

16602. Il Goffredo, o verò la Gieruſalemme liberata, Poëma heroïco di Torquato TASSO : *In Venetia*, 1580, 1589, 1599 : *In Ferrara*, 1581 : *In Caſal Maggiore*, 1581, *in-4.*

La medeſima, con allegorie, argomenti, annotationi & li cinque Canti aggiunti, di CAMILLO Camilli : *In Ferrara*, 1585, *in-12.* 1652, *in-24.*

La medeſima colle figure di Bernardo Caſtello, e con le annotationi di Scipione Gentili & di Giulio Guaſtavini : *In Genova*, Bartoli, 1590 : *In Pavia*, 1592, *in-4.*

L'Edition de 1590, eſt la plus recherchée à cauſe des figures du Carache.

La medeſima : *In Venetia*, 1595 : *In Parigi*, *in-12.* 1595 : *In Roma*, 1598, *in-4.*

La medeſima con le figure di Bernardo Caſtello : *In Genova*, Pavoni, 1604, *in-12.*

La medeſima con le figure di Tempeſta : *In Roma*, Ruffinelli, 1607, *in-24.*

La medeſima con Commentario de PAOLO BENI : *In Padoua*, 1616, *in-4.*

La medeſima colle annotationi di Gentili & di Giulio Guaſtavino & colle figure di Caſtello : *In Genova*, Pavoni, 1617, *in-fol.*

La medeſima con una Prefatione aggiunta di nuovo da Filippo PARUTA : *In Venetia*, Sarzina, 1625, *in*-4.

La medeſima, colle annotationi di Gentili, di Guaſtavino & le Notitie hiſtoriche di Lorenzo Pignoria : *In Venetia*, 1625, *in*-24. *In Padoua*, 1628, *in*-4. *In Parigi*, nella Stamperia reale, 1644, *in-fol.*

La medeſima : *In Roma*, 1646, 1670, *in*-24. *Ivi*, 1657, *in*-16. *In Amſterdam*, 1678, *in*-12. 2 vol.

L'iſteſſa traveſtita alla ruſtica Bergamaſca, da Carlo Aſſonica : *In Venetia*, Pezzana, 1670, *in*-4.

Hieroſolyma vindicata, ſeu heroïcum Poëma à Torquato TASSO, Epico carmine Latino vindicata ab Hieronymo de Placentinis : 1673, *in*-12.

La Hieruſalem délivrée de Torquato TASSO, Poëme Epique, traduit en François par Blaiſe Vigenère : *Paris*, 1595, *in*-4. *Ibid.* 1610, *in*-8.

Le même Poëme, traduit par Jean Baudouin, avec les figures de M. Laſne : *Paris*, 1626, 1632, *in*-8.

Le même Poëme, traduit par Jean Baudouin, Edition nouvelle, corrigée en divers endroits ſur l'Original Italien, & augmentée d'un Recueil d'Obſervations néceſſaires, avec l'allégorie du Poëme : *Paris*, de la Coſte, 1648, *in*-8.

Le même, traduit par M. le Clerc, avec des figures de Chauveau : *Paris*, 1662, *in*-4.

Les cinq premiers Chants traduits en Vers François, par Vincent Sablon, avec des figures de le Clerc : *Paris*, 1667, *in*-4. Tout le Poëme, traduit en Vers par le même : *Paris*, 1671, 1701, *in*-12. 2 vol.

Godefroy de Bouillon, ou la Jéruſalem délivrée, nouvelle Traduction : *Paris*, 1703, *in*-12.

☞ La même, traduite par J. B. MIRABAUD, Secrétaire de l'Académie Françoiſe : *Paris*, Barois, 1724, 1735, 1744, 1752, &c. *in*-12. 2 vol.

La même, traduite en Allemand : *Francfort*, Aubri, 1626, *in*-4.

16603. Apologia di Torquato TASSO in difeſa della ſua Gieruſalemme liberata : *In Mantua*, 1585 : *In Ferrara*, 1586, *in*-12.

« Le Taſſe Napolitain, de Sorrento, eſt mort en » 1595. Il n'avoit que vingt-un ans lorſqu'il commença » ſa *Gieruſalemme liberata*. Cet incomparable Poëme » eſt la pièce la plus achevée qui ſe ſoit vue depuis le ſiè» cle d'Auguſte, ſelon le jugement de tous les Critiques ; » & il l'acheva dans la trente-neuvième année de ſon » âge. On l'imprima contre ſon gré, ſans qu'on lui permît d'y mettre la dernière main. Cet Ouvrage ne laiſſa » pas de ſe répandre par tout tel qu'il étoit, & d'avoir » un ſuccès ſi prodigieux, qu'on le traduiſit en Latin, » en François, en Eſpagnol, en Arabe & en Langue » Turque. Cependant l'Auteur en fut ſi peu ſatisfait, » qu'il le réforma entièrement ». *Teiſſier*, tom. IV. de la ſeconde Edition de ſes *Eloges des Hommes Illuſtres* de M. de Thou, *pag.* 216.

Selon le Père Mambrun, dans ſa Préface ſur les *Œuvres poétiques* : « La Jéruſalem de Taſſe eſt le Poëme le » plus accompli des modernes ». Il accuſe cependant l'Auteur « d'avoir péché dans la partie eſſentielle de l'Epo» pée, qui conſiſte dans l'unité de la fable, & dans celle » de l'action ». Il prétend auſſi « qu'il a très-mal obſervé » l'unité du Héros ». Enfin il conclud « que le Taſſe a » fort bien commencé ; mais que la paſſion qu'il a voulu » témoigner pour ceux qu'il vouloit flater & favoriſer » ſous les figures & les maſques de ſes perſonnages, l'a » tellement aveuglé, qu'il s'eſt jetté dans des égaremens » ſans pouvoir reconnoître ſa route naturelle ». Baillet, *Jugemens des Sçavans*, *tom. VIII. pag.* 10.

16604. La Gieruſalemme Conquiſta, di Torquato TASSO : *In Parigi*, 1595, 1615, *in*-12. *In Venetia*, 1628, *in*-4.

Ce Poëme, ſelon Lorenzo Craſſo, n'eſt que le premier refait & racommodé ſur les objections de ſes Cenſeurs, & ſur ſes nouvelles lumières : *Elogia de gli Huomini litterati*, *tom. I. pag.* 83. Dans le Livre intitulé : *Il duello della ignoranza, & della ſcienza*, le Taſſe eſt blâmé d'avoir ôté pluſieurs beaux endroits de cet Ouvrage pour en ſubſtituer de ridicules.

16605. La Gieruſalemme liberata, tradotta in Lingua Bologneſe, cioe prima Crociata, overò lega di milite Chriſtiano ſegnato de cruce, liberatrice di ſancto Sepolcro ; da Giov. Franceſco NEGRI : *In Colonia*, 1658, *in-fol.*

Cet Ouvrage, dont eſt ici la Traduction, eſt différent de celui du Taſſe, quoique le commencement du titre ſoit le même, & que l'Auteur traite le même ſujet.

☞ Il y a une autre Edition avec ce titre :

Prima Crociata, overò lega di militie Criſtiane, ſegnalati di croce, liberatrice del ſacro Sepolcro di Gieſu Criſto, e del regno di Terra-Santa, racolta da Giov. Franceſco NEGRI : *Bologna*, Ferroni, 1658, *in-fol.*]

16606. Petri ANGELI, Bargæo-Tuſci, Syrias, hoc eſt expeditio illa celeberrima Chriſtianorum Principum, quâ Hieroſolyma, ductore Gauffrido Bullionæo, Lotharingiæ Duce, Turcarum tyrannis liberata eſt, Libri duodecim carmine Latino, cum Scholiis Roberti Titii : *Pariſiis*, 1582, *in-fol. Florentiæ*, 1591, *in*-4. *Venetiis*, 1616, *in*-4.

« Quoique Pierre Angeli ait compoſé ſa Syriade dans » ſa vieilleſſe, on ne laiſſe pas d'y remarquer beaucoup » de pureté dans l'expreſſion, & une extrême abon» dance de choſes qui ſont écrites avec élégance & avec » agrément ». *Teiſſier*, dans ſes Eloges de M. de Thou.

16607. Labores Herculis Chriſtiani Gothofredi Bullioni ; [auctore Guill. DE WAHA] : [*Inſulis*, de Rache,] 1674, *in*-12.

16608. ☞ EKKCARDI, Abbatis, Libellus de expugnatione Hieroſolymitanâ, ex Manuſcripto Bibliothecæ Regis Chriſtianiſſimi.

Cet Ouvrage va depuis l'an 1095 juſqu'en 1100. Il ſe trouve dans la *Collectio veterum Scriptorum* de D. Martenne, *tom. V. pag.* 507.]

16609. Hiſtoria Hieroſolymitana, quæ dicitur : Geſta Dei per Francos, Libri novem ;

auctore GUIBERTO, Abbate Monaſterii ſanctæ Mariæ Novigenti.

Cette Hiſtoire eſt imprimée dans Bongars, au tom. I. du Recueil intitulé : *Geſta Dei, &c. pag.* 467, & avec les *Œuvres* de Guibert de Nogent : *Pariſiis*, 1651, *in-fol.* Cet Auteur eſt mort en 1124. Il a commencé ſon Hiſtoire à l'année 1095, & l'a finie en 1100. Il y a une Addition juſqu'en 1112. Il aſſure qu'il n'écrit pas ce qu'il a vu, mais qu'il ſuit ceux qui ont écrit avant lui, y ajoutant les choſes qu'ils ont omiſes, & ce qu'il a appris de ceux qui étoient préſens à cette Expédition. *Bongars*, dans ſa Préface.

☞ Voyez *Biblioth. des Auteurs Eccl.* de du Pin, *XIIe ſiècle, pag.* 649. = Le Gendre, *tom. II. p.* 41.]

16610. Mſ. Hieroſolymita, ſive de oppreſſione, liberatione & reſtauratione Eccleſiæ Hieroſolymitanæ, Terræ ſanctæ recuperatione; per F. FIDENTIUM.

Cette Hiſtoire eſt conſervée dans la Bibliothèque du Roi, ſelon le Père Labbe.

16611. * Mſ. Relation de la mort de Godefroy de Bouillon & de ſes ſucceſſeurs.

Cette Relation [étoit] conſervée entre les Manuſcrits de M. Baluze, [& eſt dans la Bibliothèque du Roi.]

16612. Geſta Tancredi, ab ipſo belli ſacri exordio ad annum 1108; auctore RADULFO, Cadomenſi, ejus familiari.

Ces Geſtes ſont imprimés dans Martenne, au tom. III. de ſon *Nouveau Tréſor des Pièces anecdotes, pag.* 108. Tancrède, Prince des Normans qui s'établirent dans le Royaume de Naples, mourut en 1142. L'Auteur de cette Hiſtoire écrit mieux que ceux de ſon temps, dit Dom Martenne : il n'avance rien qu'il n'ait appris de Tancrède & de Boëmond; il rapporte pluſieurs circonſtances, qu'on chercheroit inutilement dans d'autres Auteurs. Il a inſéré dans ſon Ouvrage pluſieurs Deſcriptions en vers hexamètres.

☞ La même Hiſtoire ſe trouve dans le tom. V. du *Recueil des Hiſtoriens d'Italie* de Muratori.]

16613. Hiſtoria Geſtorum viæ noſtri temporis Hieroſolymitanæ, cujus Libri tres priores, à FULCONE quodam, quatuor reliqui à GILONE, Pariſienſi Epiſcopo, editi ſunt, verſibus.

Ces Livres ſont imprimés dans du Cheſne, au tom. IV. de ſon *Recueil des Hiſtoriens de France, pag.* 890. Gilon eſt mort en 1114. Du Boullay, au tom. II. de ſon *Hiſtoire de l'Univerſité de Paris, pag.* 738, confond ce Gilon avec Gilles de Paris; mais celui-ci n'étoit que Diacre, & il eſt mort peu avant l'année 1220, au rapport du même du Boullay.

16614. Hiſtoria Geſtorum viæ noſtri temporis Hieroſolymitanæ Libri ſex; auctore GILONE, Epiſcopo Pariſienſi.

Cette Hiſtoire eſt imprimée dans Martenne, au tom. III. de ſon *Nouveau Tréſor des Pièces anecdotes, pag.* 212. Les lacunes de l'Edition précédente ſont remplies dans celle-ci, & elle eſt augmentée d'une partie du quatrième Livre, & de tous les cinq & ſixième Livres.

☞ *Voyez* le *Voyage Littéraire de deux Bénédictins, tom. II. pag.* 91 : *Paris*, 1724, *in-4.*]

16615. Mſ. Pontii DE PALUDANO Hiſtoria prioris Belli ſacri : *in-fol.*

Cette Hiſtoire [étoit] conſervée dans la Bibliothèque de M. Baluze, num. 284, [& eſt aujourd'hui en celle du Roi.] Il ne reſte de cette Hiſtoire, que les huit derniers chapitres du troiſième Livre, & le quatrième Livre entier.

☞ Je crois que l'Auteur s'appelloit *de Baladuno*. C'eſt ainſi qu'il eſt toujours nommé par Raymond d'Agiles.]

16616. Des Croiſées & entrepriſes faites par les Rois & Princes Chrétiens, pour le recouvrement de la Terre-Sainte; par Nicole LE HUEN, Carme au Pont-Audemer, Chapelain & Confeſſeur de la Reine Charlote.

Ces Hiſtoires ſont imprimées dans la ſeconde partie de ſa *Pérégrination de Outremer en Terre-Sainte : Lyon*, 1488, *in-fol. Paris*, 1517, 1522, *in-fol. Ibid.* Regnault, *in-4.*

16617. Mſ. Chronographia ab initio Mundi ad Balduinum Regem Hieroſolymitanum.

Cette Chronique eſt conſervée dans la Bibliothèque du Vatican, entre les Manuſcrits de la Reine de Suède, num. 1215. Baudouin régnoit en 1100.

16618. ☞ Ex Chronico Virdunenſi.

Ces Fragmens, qui vont depuis l'an 754 juſqu'en 1102, ſont imprimés dans la *Collection* de D. Bouquet, *tom. V. pag.* 372, *tom. VI. pag.* 230, *tom. VII. p.* 246, *& tom. VIII. pag.* 286.]

16619. ☞ Chronicon Farfenſe, ſeu Hiſtoria Monaſterii Farfenſis, ab ejus origine ſive anno 681, uſque ad annum 1104; auctore GREGORIO, Monacho, cum Notis Antonii MURATORII.

Cette Chronique, qui renferme des choſes utiles pour l'Hiſtoire de France, eſt imprimée dans le Tome III. du *Recueil des Hiſtoriens d'Italie* de Muratori.]

16620. Mſ. Chronicon Regum Francorum; à Merovæo ad annum 1108, eoque circiter tempore ſcriptum.

Cette Chronique eſt conſervée dans l'Abbaye de S. Germain des Prés, au tom. VIII. des *Fragmens d'Hiſtoire, pag.* 38, recueillis par le Père Eſtiennot.

16621. Mſ. Liber de Regibus Francorum à Rege Philippo ad Ludovicum Craſſum, cum figuris.

Ce Livre eſt conſervé à Londres, dans la Bibliothèque du Chevalier Cotton, Vitellius, E. II. 22.

16622. Fragmentum Hiſtoriæ Francicæ, à Ludovico Pio Imperatore ad mortem Philippi I. Regis; (hoc eſt ab anno 840, ad annum 1108.)

Ce Fragment s'eſt trouvé dans la Bibliothèque de Fleuri, ce qui fait croire qu'il eſt d'un Moine de cette Abbaye; il contient un grand nombre de choſes curieuſes. Il eſt imprimé dans Pithou, partie ſeconde de ſes douze *Hiſtoriens contemporains, pag.* 407, & dans ſon *Recueil des onze anciens Hiſtoriens de France, p.* 79, enfin dans du Cheſne, au tom. III. de ſon *Recueil des Hiſtoriens de France, p.* 334, & au tom. IV. *pag.* 97.

16623. ☞ Mſ. Notice générale du Règne de Philippe I. en XIV. Chapitres; par l'Abbé (François) DE CAMPS; avec des Remarques hiſtoriques du même, & diverſes Pièces.

C'eſt ce que contiennent les Portes-feuilles VI & VII. du Recueil de M. de Fontanieu, à la Bibliothèque du Roi. Les Originaux de l'Abbé de Camps ſont chez M. de Béringhen.]

Digitized by Google

16624. Éloge de Guy de Montleheri, Sénéchal de France, & Miniſtre d'Etat, ſous Philippe I. par Charles D'AUTEUIL.

Cet Eloge eſt imprimé dans ſon *Hiſtoire des Miniſtres d'Etat : Paris*, 1642, *in-fol.*

16625. Excerpta ex variis Auctoribus de Philippo I.

Ces Extraits ſont imprimés dans du Cheſne, au tom. IV. de ſon *Recueil des Hiſtoriens de France, pag.* 162.

16626. Mſ. Breve Chronicon, à Carolo Magno ad Ludovicum VI.

Cette Chronique eſt conſervée dans la Bibliothèque du Roi, *in Codice Uſaticorum Barcinonenſium.*

16627. Mſ. Chronicon Anonymi, ab anno 940, ad annum 1109.

Cette Chronique eſt citée dans le Catalogue des Manuſcrits de M. de Thou, *pag.* 239.

16628. Excerptum Chronici veteris, ab anno 986, ad annum 1109.

Cet Extrait eſt imprimé dans du Cheſne, au tom. IV. de ſon *Recueil des Hiſtoriens de France, pag.* 96. Selon l'Abbé le Gendre, cette Chronique eſt courte, mais bien digérée : elle contient en peu de mots beaucoup de choſes ; elle eſt bien écrite. Il ſemble que l'Auteur ſoit un Moine de Fleuri.

☞ ON peut conſulter encore pour l'Hiſtoire du Règne de Philippe I. = L'Hiſtoire de Mathieu Paris, depuis l'an 1066 juſqu'à la fin de ce Règne. = Le commencement de la Vie de Louis VI. par Suger, depuis 1081. = La Vie de Suger. = L'Hiſtoire des Croiſades de Maimbourg.]

§. IV.

Règne de Louis VI. [*ou le Gros*] *depuis l'an* 1108 *juſqu'en* 1137.

16629. Mſ. BREVE Chronicon Fontanellenſe, ab anno 570, ad annum 1110.

Cette Chronique [étoit] entre les mains de Dom Martenne, Religieux Bénédictin, & on la conſerve dans l'Abbaye de S. Germain des Prés.

16630. SIGEBERTI, Gemblacenſis Monachi, Chronicon, ab anno Chriſti 381, ad annum 1112, cum inſertionibus ex Hiſtoria Galfredi, & Additionibus ROBERTI, Abbatis de Monte, nunc primùm in lucem emiſſum : *Pariſiis*, H. Stephani, 1513, *in-4.*

Guillaume Parvi, ou Petit, Docteur en Théologie, a joint à ſon Edition des Additions tirées de Geoffroy de Montmouth : la continuation qu'il a donnée, ſous le nom de Robert du Mont, finit en 1210.

Idem Chronicon uſque ad annum 1112.

Simon Schardius l'a fait imprimer auſſi ſans continuation, mais avec pluſieurs autres Chroniques : *Baſilea*, 1564, *in-fol.*

Idem Chronicon cum inſertionibus Galfredi, & Additionibus Roberti de Monte, uſque ad annum 1210.

Piſtorius a inſéré cette Chronique avec la continuation ſur l'Edition de Parvi, au tom. III. de ſon *Recueil des Hiſtoriens d'Allemagne : Francofurti*, 1582, *in-fol.* & Laurent de la Barre l'a miſe auſſi dans ſon *Hiſtoire Chrétienne : Pariſiis*, 1583, *in-fol.*

Idem Chronicon ad Autographum, veteresque Codices comparatum uſque ad annum 1112. Acceſſit ANSELMI Gemblacenſis Chronicon cum auctuariis Gemblacenſi, Affligemenſi, Vallicellenſi & Aquicinctino uſque ad annum 1225, primùm nunc typis editum ſtudio Auberti Miræi, Bruxellenſis, Canonici & Bibliothecarii Antverpienſis : *Antverpiæ*, Verduſii, 1608, *in-4.*

Le Père le Cointe, au tom. I. de ſes *Annales Eccléſiaſtiques*, ſous l'année 544, num. 101, prétend que « Le Mire a donné la véritable Chronique de Sigebert, » & qu'il a ſeulement diſtingué les interpolations, les » faiſant imprimer d'un plus petit caractère ». Guillaume Cave, dans ſon *Hiſtoire Littéraire*, ſous l'année 1113, paroît d'un autre ſentiment. « Quoiqu'Aubert le Mire » ſe vante, dit-il, que ſon Edition ſoit la plus ſincère & » la plus dégagée des bagatelles que l'on a inſérées dans » cet Ouvrage, il y a néanmoins bien des gens qui la » condamnent, comme étant corrompue & fort gâtée ».

Sigebert, Moine de Gemblours, eſt mort en 1113. Le Père Labbe dit, dans ſa *Diſſertation ſur les Ecrivains Eccléſiaſtiques*, que ſa Chronique eſt pleine de fautes de Chronologie ; & Adrien de Valois, au Livre XXIV. de ſon *Hiſtoire de France*, aſſure « que cette » Chronique eſt peu exacte ; ce qui fait regarder l'Au- » teur comme peu heureux à mettre par ordre les ſuc- » ceſſions des Rois de France : que cependant il ne voit » pas pour les faits beaucoup de choſes à reprendre dans » cette Chronique ». La Popelinière n'en a pas jugé ſi favorablement. « Sigebert, dit-il, *pag.* 433, de ſon *Hiſ- » toire des Hiſtoires*, eſt repris de pluſieurs choſes auſſi » légèrement crues qu'indiſcrétement écrites, ſur-tout » d'avoir tant cru au Moine Hunebaud, qu'il s'en fait » moquer par les plus aviſés ».

Il ajoute à la page 426, « qu'on accuſoit Sigebert » d'avoir mieux aimé ſuivre l'impoſteur Hunebaud, que » d'autres Auteurs plus approuvés, ſur-tout dans les en- » droits où Grégoire de Tours ne dit mot ». Il a inſéré au commencement de ſa Chronique celle de Tiro Proſper. Cependant, malgré tous ces défauts, qui n'étoient pas bien connus autrefois, cet Auteur a été fort célèbre, puiſqu'un grand nombre d'Ecrivains ont entrepris d'en donner la continuation.

On peut en compter juſqu'à ſix. La première, publiée par Guillaume Parvi, ſous le nom de Robert du Mont, va juſqu'en 1210 ; elle doit être diviſée en trois parties ; & Robert du Mont n'a compoſé que la ſeconde, depuis l'an 1155 juſqu'en 1186. Ce qui précède eſt d'un Anonyme mort en 1155, & ce qui ſuit a été fait par un Moine de Jumièges, comme le prouve le Père Janning dans ſa Diſſertation.

Le Mire a donné la ſeconde continuation, dont la première partie, qui finit en 1136, eſt d'Anſelme de Gemblours. La ſeconde partie, qui va juſqu'en 1163, a été écrite par un Moine Bénédictin, du Monaſtère d'Afflighem, qui vivoit alors ; & la dernière partie eſt l'ouvrage d'un Moine de l'Abbaye d'Anchin, qui l'a terminée en 1225. La troiſième continuation, qui finit en 1162, a été publiée par le Père Labbe, au tom. I. de ſa *Bibliothèque des Manuſcrits*, *p.* 390. Dom Luc d'Achery a donné la quatrième, dans l'Appendice des Œuvres de Guibert, Abbé de Nogent, ſous le nom de Robert, Abbé du Mont-Saint-Michel, qui dit dans ſa Préface, que Sigebert ayant fini à l'année 1100 de Jeſus-Chriſt, il a deſſein de la continuer, & il l'a continuée en effet juſqu'en 1186. Ce qui porte à croire que dans l'Exemplaire qu'il avoit de cette Chronique, les douze dernières années ne s'y trouvoient pas. La cinquième continuation eſt la Chronique du Monaſtère de Mortemer, depuis l'an 1113 juſqu'en 1234. Dom Martenne

Digitized by Google

l'a publiée au tom. III. de ſon *Nouveau Tréſor des Pièces anecdotes, pag.* 143. La ſixième continuation a été auſſi imprimée par les ſoins du même Père d'Achery, au tom. XI. de ſon *Spicilège, pag.* 405. C'eſt la Chronique de Guillaume de Nangis, qui dit ſous l'année 1113, qu'il continue celle du Moine Sigebert : il la finit en 1301 ; d'autres l'ont encore pouſſée plus loin : il s'eſt ſervi avant l'année 1113, de Sigebert, & a tiré auſſi depuis quelque choſe d'Anſelme de Gembloux.

☞ *Voyez* Lenglet, *Méth. hiſt. in-4. tom. III. p.* 66. = *Voyage Littér. de deux Bénédictins, t. II. p.* 83. = *Hiſt. Littér. de la France, tom. IX. p.* 535. = *Hiſt. des Hiſt. p.* 433, 470. = *Ann. Eccl. Francor.* de le Cointe, *tom. I. p.* 686 : *tom. III. p.* 222. = *Recueil des Hiſt. de France, tom. III. Préf. pag.* xiv.]

16631. Diſquiſitio in Supplementum chronologicum, quod Chronico Sigeberti Gemblacenſis ſubjici ſolet ſub nomine Roberti de Monte ; auctore Conrado JANNINGIO, è Societate Jeſu.

Cette Diſquiſition eſt imprimée dans le *Recueil* de Bollandus, au tom. VI. de Juin, part. 2, *pag.* 175.

16632. Mſ. Antonii ALLEN, Senatoris Trecenſis, Notæ in Sigeberti Chronicon.

Ces Notes [étoient] conſervées dans la Bibliothèque de M. le Pelletier le Miniſtre.

— ☞ Hiſtoria Trevirenſis.

Cette Hiſtoire commence à l'an 30 de Jeſus-Chriſt, & finit en 1112. Elle eſt imprimée dans le *Spicilège* de d'Achery, *tom. II. p.* 208. Le Père le Long en a parlé à l'article des Electorats, ci-après. Mais elle doit encore être placée ici comme utile à l'Hiſtoire générale de France.]

16633. GAUTHERII, Galli, Cancellarii, Antiochena Bella, ſeu res ad Antiochiam feliciter geſtæ, anno 1115 ; infeliciter autem, anno 1119.

Cette Hiſtoire eſt imprimée dans Bongars, au tom. I. des *Geſta Dei per Francos, pag.* 441. Les Galliciſmes de cet Auteur, qui a été témoin oculaire de ce qu'il rapporte, font connoître qu'il étoit François.

☞ *Voyez* la *Bibl. Eccl.* de du Pin, *au XIIe ſiècle, pag.* 649. = *Præfat. Geſt. Dei per Francos.*]

16634. Eloge d'Anſel de Garlande, Sénéchal de France, & principal Miniſtre d'Etat ſous Louis VI. par Charles D'AUTEUIL.

Cet Eloge eſt imprimé dans ſon *Hiſtoire des Miniſtres d'Etat : Paris*, 1642, *in fol.* Ce Miniſtre eſt mort en 1118.

16635. Chronicon Hieroſolymitanum de Bello ſacro, cum Chronologia Henrici Meibomii ad Hiſtoriam Belli ſacri, edente Reinero Reineccio : *Helmſtadii*, 1584, *in-4.*

Idem, ſub hoc titulo : Hiſtoria Hieroſolymitana ſuper Paſſagio Godefridi de Bullione & aliorum Principum, ab ipſo Expeditionis initio ad annum ſecundum Balduini II. Hieroſolymitani, libri duo ; auctore ALBERTO, ſive ALBERICO, Aquenſis Eccleſiæ Canonico & Ædituo.

Cette Hiſtoire d'Alberic, Chanoine d'Aix-la-Chapelle, eſt auſſi imprimée dans le *Recueil* de Bongars, au tom. I. *pag.* 184. Elle commence en 1095, & finit en 1120, auquel temps l'Auteur fleuriſſoit. Il a écrit ce qu'il a entendu & appris de ceux qui avoient été les témoins de cette Expédition. Son Hiſtoire eſt ample & exacte, & ſe feroit lire avec plus de plaiſir, ſi le ſtyle en étoit moins rude.

☞ *Voyez* Lenglet, *Méth. hiſtoriq. in-4. tom. IV. pag.* 394.]

16636. Chronicon breve Remenſe, à Chriſto nato ad annum 1120.

Cette Chronique eſt imprimée dans Labbe, au tom. I. de ſa *Nouvelle Bibliothèque des Manuſcrits, pag.* 358. L'Auteur Anonyme de cette Chronique a fleuri en 1120.

16637. FULCHERII, Carnotenſis, Geſta peregrinantium Francorum, cum armis Hieruſalem pergentium, ſeu Hiſtoria Hieroſolymitana.

Cette Hiſtoire eſt imprimée dans Bongars, au tom. I. des *Geſta Dei per Francos, p.* 206, & dans du Cheſne, au tom. IV. de ſon *Recueil des Hiſtoriens de France, pag.* 816. [Dom Martenne en a donné la Préface, au tom. I. de ſon *Nouveau Tréſor, pag.* 364.] Foucher a été témoin oculaire de ce qu'il rapporte ; il étoit Chapelain de Baudouin, qui fut élu Roi de Jéruſalem l'an 1100. Il a écrit par années tant ce qu'il a vu, que ce qu'il a oui dire à des gens ſincères & exacts. Il n'écrit pas mal, & ne rapporte que ce dont il étoit bien aſſuré. Son Hiſtoire s'étend depuis l'an 1095 juſqu'à l'an 1127, elle eſt ample & curieuſe. Dans du Cheſne, le commencement juſqu'au Chapitre XIX. du Livre I. eſt pris de l'Edition de Bongars ; elle eſt plus ample dans ce qui ſuit. On y a joint les titres des Chapitres.

« L'Abbé Guibert, dans les Chap. XXIX. XXX. XXXI. » & XXXVIII. de ſon Hiſtoire, reprend Foucher ; mais » au Livre IX. de ſon Hiſtoire, il le loue de ſa bonne » foi, » dit Voſſius, au Livre III. Chapitre VI. de ſes *Hiſtoriens Latins, pag.* 775. Guillaume de Malmeſbury, dans ſon Livre IV. de l'*Hiſtoire des Rois d'Angleterre*, dit que ſon ſtyle n'eſt pas à la vérité barbare, qu'il n'a aucune beauté, & qu'il doit ſervir de motif aux autres pour écrire avec plus de ſoin.

☞ Voyez *Biblioth. Eccl.* de du Pin, *XIIe ſiècle, p.* 649. = Le Gendre, *tom. II. pag.* 30. = *Præfat. Geſt. Dei per Francos.*]

16638. Geſta Francorum expugnantium Hieruſalem.

Cette Hiſtoire eſt imprimée dans le *Recueil* de Bongars, au tom. I. *pag.* 561. Cet Ouvrage, qui commence en 1095, & finit en 1119, n'eſt qu'un abrégé de celui de Foucher de Chartres.

☞ Voyez *Præfat. Geſt. Dei per Francos.*]

16639. Secunda pars Hiſtoriæ Hieroſolymitanæ, ab anno 1100, ad annum 1124 ; Auctore anonymo, qui Fulcherium ſequitur, & penè exſcribit.

Cette ſeconde partie eſt imprimée dans le Volume précédent, *pag.* 594. On n'a plus la première partie.

16640. Chronicon Leodienſe, ab anno 400, ad annum 1132 ; cum Appendice, ab anno 1133, ad annum 1184.

Cette Chronique eſt tirée d'un Manuſcrit de la Bibliothèque de S. Victor. Elle eſt imprimée avec ſon Appendice, dans Labbe, au tom. II. de ſa *Nouvelle Bibliothèque des Manuſcrits, pag.* 334 & 405.

16641. ANSELMI, Gemblacenſis Monachi, Chronicon, ſeu Appendix ad Sigebertum, ab anno 1113, ad annum 1136.

Cet Auteur eſt mort en 1137. Sa Chronique a été imprimée par les ſoins d'Aubert le Mire, à la ſuite de celle de Sigebert : *Antverpiæ*, 1608, *in-4.* L'Auteur de la

Digitized by Google

la Chronique, publiée ſous le nom d'Alberic, en cite pluſieurs Fragmens.

16642. Mſ. Breve Chronicon Beccenſe, ab anno 851, ad annum 1136.

Cette Chronique eſt conſervée dans la Bibliothèque de S. Germain des Prés.

16643. Mſ. Chronicon Turonenſe, ab anno 677, ad annum 1137.

Cette Chronique eſt citée par du Cheſne, à la page 175 de ſon *Plan des Hiſtoriens de France*. Elle étoit autrefois dans la Bibliothèque du Collége des Jéſuites de Paris, ſelon M. Ménage. Elle eſt d'un Auteur récent; qui ne mérite aucune créance. Il y a du temps que les Sçavans ont remarqué qu'elle étoit pleine d'anachroniſmes.

16644. Chronicon breve, ab initio Regni ad annum 1137.

Cette Chronique eſt imprimée dans du Cheſne, au tom. III. de ſon *Recueil des Hiſtoriens de France*, *p.* 357. L'Auteur eſt un Moine, qui ne dit qu'un mot de chaque Règne.

— ☞ Geſta Conſulum Andegavenſium.

Cette Chronique s'étend de 873 à 1137. Elle eſt imprimée dans le *Spicilège* de d'Achery, *tom. II. p.* 232. Le Père le Long l'a rapportée à l'Article de l'Orléanois. Dom Bouquet en a donné pluſieurs Fragmens dans ſon *Recueil des Hiſtoriens de France*.]

16645. Mſ. Abbreviatio Geſtorum Regum Franciæ uſque ad annum 1137 : *in-fol.*

Cet Abrégé [étoit] conſervé dans la Bibliothèque de M. Colbert, num. 921, [aujourd'hui en celle du Roi.] On le trouve auſſi dans celle de S. Victor lès-Paris, num. 893.

16646. Mſ. Fragmenta Hiſtoriæ Francicæ, ab anno Chriſti 484, ad annum 1137, ex manuſcripto Codice Eccleſiæ ſancti Quintini.

Ces Fragmens ſont conſervés dans la Bibliothèque du Roi, entre les Manuſcrits de du Cheſne, *pag.* 388, du volume dix-neuvième.

16647. Mſ. Chronicon Hugonis & Richardi, Pictavienſis, à Cæſare Octaviano ad Ludovicum Juniorem : *in-4.*

Cette Chronique [étoit] conſervée dans la Bibliothèque de M. Colbert, num. 6213, [& eſt aujourd'hui en celle du Roi.] Hugues de Poitiers, Moine de Vézelay, vivoit en 1160, & Richard de Poitiers, Moine de Cluni, vivoit en 1260. Louis le Jeune a commencé à régner en 1137.

16648. Mſ. Chronicon breve, à Pipino Rege ad Ludovicum VI. ſeu ad annum 1137, ex Codice veteri Bibliothecæ Tilianæ.

Cette Chronique [étoit] conſervée dans la Bibliothèque de M. Colbert, entre les Manuſcrits de du Cheſne. [Elle eſt aujourd'hui dans celle du Roi.]

16649. Eloge d'Etienne de Garlande, Evêque de Beauvais, principal Miniſtre d'Etat, ſous le Roi Louis VI. par Charles d'Auteuil.

Cet Eloge eſt imprimé dans ſon *Hiſtoire des Miniſtres d'Etat : Paris*, 1642, *in-fol.*

16650. Vita Ludovici VI. qui Groſſus vel Craſſus dicitur; auctore Sugerio, Abbate ſancti Dionyſii.

Cette Vie eſt imprimée dans Pithou, *pag.* 95, de ſon *Recueil des onze anciens Hiſtoriens de France : Francofurti*, 1596, *in-fol.*

Eadem Vita ab infinitis mendis, quibus in editione Germanica ſcatebat, repurgata collatione duorum Codicum manuſcriptorum.

Cette même Vie eſt imprimée dans du Cheſne, au tom. IV. de ſon *Recueil des Hiſtoriens de France*, *pag.* 281. Louis VI. eſt mort en 1138, & cet Abbé en 1153. « Comme Suger a eu l'honneur d'approcher ce » Roi de fort près, ayant eu beaucoup de part à ſa con» fiance, perſonne ne fut mieux inſtruit du détail de ſes » actions ». *Félibien*, *pag.* 168, de ſon *Hiſtoire de l'Abbaye de S. Denys*; mais cette Vie eſt moins une Hiſtoire qu'un Panégyrique hiſtorique.

☞ *Voyez* le Gendre, *tom. II. pag.* 96.]

16651. Veterum Scriptorum Fragmenta de rebus Ludovici Groſſi.

Ces Fragmens ſont imprimés dans du Cheſne, au tom. IV. de ſon *Recueil des Hiſtoriens de France*, *pag.* 322.

16652. Verſus de Ludovico VI. Rege, cognomento Groſſo.

Ces Vers ſont imprimés dans le volume précédent, *pag.* 327.

16653. De rebus Ludovici Groſſi.

Voyez ſous le Règne ſuivant, Chronique de Morigny.

16654. ☞ Hiſtoire de Louis VI. dit le Gros.

Dans l'*Hiſt. Littér. de la France*, *tom. XI. pag.* 656.]

16655. ☞ Mſ. Notice générale du Règne de Louis VI. dit le Gros, en XIV. Chapitres, avec des Remarques hiſtoriques; par l'Abbé (François) de Camps, & diverſes Pièces.

C'eſt ce qui eſt contenu dans les Porte-feuilles VIII. IX & X. du Recueil de M. de Fontanieu, à la Bibliothèque du Roi. Les Originaux de l'Abbé de Camps ſont chez M. de Béringhen.]

16656. ☞ Eclairciſſemens ſur la Chronologie des Règnes de Louis le Gros & de Louis le Jeune; par M. l'Abbé Lebeuf. *Hiſt. de l'Académie des Inſcript. & Bell. Lettres*, *tom. XXVII. pag.* 184.]

☞ On peut conſulter encore, pour le Règne de Louis le Gros; = la Vie de Suger, Abbé de S. Denys; = l'Hiſtoire des Croiſades de Maimbourg; = l'Hiſtoire de Matthieu Pâris.]

§. V.

Règne de Louis VII. [*ou le Jeune*] *depuis l'an* 1137, *juſqu'en* 1180.

16657. Mſ. Chronicon Magiſtri Hugonis a sancto Victore, ab initio mundi ad annum Chriſti 1138 : *in-fol.*

Cette Chronique [étoit] conſervée dans la Bibliothèque de M. Colbert, num. 1068, [& eſt aujourd'hui dans celle du Roi.] On la trouve auſſi dans celle du Vatican, entre les Manuſcrits de la Reine de Suède, num. 1627. Ces deux Exemplaires ſont imparfaits; le dernier finit en 1098, & le premier en 1127. L'Auteur de la grande Chronique de Flandres, publiée par Piſto-

Digitized by Google

rius, la copie ſouvent, en indiquant le nom de l'Auteur, qui eſt mort en 1141. Matthieu Pâris dit, ſous l'année 1128, que cette Chronique finit cette année-là. L'Auteur de la Chronique imprimée ſous le nom d'Albéric, cite ſouvent la Chronique de Hugues de Saint-Victor; il dit, page 63, qu'elle finit en 1130.

16658. Chronicon Hildeshemenſe, ab anno 714, ad annum 1138.

Cette Chronique eſt imprimée dans du Cheſne, au tom. III. de ſon *Recueil des Hiſtoriens de France*, p. 504. M. de Leibnitz, qui a publié cette Chronique toute entière, ſous le titre d'*Annales d'Hildeshemenſes*, au t. I. des *Hiſtoriens de Brunſwic*, en 1708, aſſure qu'elle a été commencée dans le Monaſtère de Lauresham en 767, continuée après l'année 800 dans celui de Fulde, & achevée pour la plus grande partie dans l'Egliſe d'Hildesheim. Cette Chronique traite en peu de mots les affaires de France, juſqu'à la mort de l'Empereur Arnoul & de Louis III. ſon fils, les derniers Princes du Sang de Charlemagne, qui ont régné en Allemagne. Elle devient plus ample dans la ſuite ſur les affaires d'Allemagne, & ne parle plus de ce qui regarde la France.

16659. ☞ Ex Chronico Saxonico.

Cette Chronique va depuis l'an 814 juſqu'en 1139. Elle eſt imprimée dans la *Collection* de Dom Bouquet, *tom. VI. pag.* 217, *tom. VII. pag.* 216, *tom. VIII. pag.* 223, & *tom. IX. pag.* 30. Elle ſe trouve auſſi dans le *Recueil des Hiſtoriens de Leibnitz*, publié par Eccard.]

16660. Mſ. Chronica Chronicarum, ab orbe condito ad annum Chriſti 1140.

Cette Chronique eſt citée par du Cheſne, à la *pag.* 290 de ſa *Bibliothèque des Hiſtoriens de France*. Il dit en cet endroit, que cette Chronique contient pluſieurs particularités de l'Aquitaine, ſur-tout depuis Charles le Chauve.

16661. Mſ. Julii FLORI Chronicon potiſſimùm de rebus Aquitanicis, à Carolo Calvo uſque ad annum 1140 : *in-fol.*

Cette Chronique eſt conſervée dans la Bibliothèque du Roi, num. 4729. Elle paroît être une partie de la Chronique précédente; celle-ci ne commence qu'en 840.

— ☞ Ex Chronico ſancti Maxentii quod vulgo Malleacenſe dicitur.

Cette Chronique s'étend de 841 à 1140. Elle ſe trouve dans le *Recueil* de Dom Bouquet, *tom. VII. pag.* 218, & *tom. IX. pag.* 8. Le Père le Long a parlé de cette Chronique, à l'Article de l'Abbaye de Maillezais, N.° 12125.]

— ☞ Actus Pontificum Cenomannenſium, &c.

Ces Actes finiſſent en 1144. Ils ſont dans le *tom. III.* des *Analectes* du Père Mabillon, *pag.* 50. Le Père le Long en a parlé à l'Article des Evêques du Mans, [N.° 10334;] mais ils doivent être encore indiqués ici, comme utiles à l'Hiſtoire des Rois : auſſi D. Bouquet en a-t-il donné des Fragmens dans ſa Collection.]

16662. Hiſtoria Regis Ludovici VII. ab anno 1137, ad annum 1145.

Cette Hiſtoire eſt imprimée dans Pithou, *pag.* 136, de ſon *Recueil des douze Hiſtoriens contemporains*, & dans du Cheſne, au tom. IV. de ſon *Recueil des Hiſtoriens de France*, *pag.* 412. Elle ſuit dans le Manuſcrit celle du Roi Louis VI. compoſée par l'Abbé Suger, ce qui fait croire à quelques-uns qu'il pourroit bien en être auſſi l'Auteur.

☞ *Voyez* le Gendre, *tom. II. pag.* 55.]

16663. Chronicon Morigniacenſis Cœnobii in Epiſcopatu Senonenſi, ab anno 1108, ad annum 1147; Auctoribus TEULFO & aliis ejuſdem loci Monachis.

✱ Du Cheſne place l'Abbaye de Morigny dans le Diocèſe de Chartres : mais il ſe trompe en cela; car elle eſt ſituée près d'Etampes, qui eſt du Diocèſe de Sens.

Teulfe, Moine, & depuis Abbé de Morigny, a écrit le premier Livre de cette Chronique, dont il ne reſte que la fin, & deux autres Livres compoſés par deux Moines de cette Abbaye. Il y eſt fait mention de ce qui s'eſt paſſé ſous les Règnes de Louis le Gros & Louis le Jeune, juſqu'à ſon embarquement pour la Terre-Sainte. Papire Maſſon cite dans ſes Annales de France, *Morigniacenſis Cœnobii Annales*; c'eſt ſans doute le même Ouvrage que cette Chronique. Elle eſt imprimée dans le tom. IV. de du Cheſne, *pag.* 359.

16664. ☞ Mémoire ſur la Chronique de Morigny, & ſur les Auteurs qui l'ont compoſée; par M. de la Curne DE SAINTE-PALAYE. *Mém. de l'Académie des Inſcript. & Belles-Lettres, tom. X. pag.* 541.]

16665. De Ludovici VII. Francorum Regis profectione in Orientem, Opus ſeptem Libellis diſtinctum; auctore ODONE DE DEOGILO, Monacho Dionyſiano, Regi comite itineris à ſacris & à ſecretis. Præmittuntur hujus opuſcula τὰ τοπικὰ καὶ τὰ χρονικὰ, ab anno 1146, ad annum 1148.

Cet Ouvrage eſt imprimé dans Chifflet, en ſon Traité intitulé : *Sancti Bernardi genus illuſtre aſſertum : Divione*, 1660, *in-4. pag.* 1. Eudes de Deuil, près-Paris, eſt mort en [1162.]

— ☞ Liber de compoſitione Caſtri Amboſiæ & ipſius Dominorum geſtis.

Cette Hiſtoire commence à la venue de Céſar dans les Gaules, & finit environ l'an 1150. Elle eſt imprimée au *Spicilege* de d'Achery, *tom. III. pag.* 266. Le Père le Long l'a rapportée à l'Hiſtoire de l'Orléanois; mais elle doit être encore indiquée ici comme utile à l'Hiſtoire générale de France. Auſſi Dom Bouquet en a-t-il donné des Fragmens dans ſa Collection.]

16666. Epiſtola Guidonis DE BASAINVILLA, Domorum Militiæ Templi Præceptoris in Regno Hieroſolymitano, de rumoribus partium tranſmarinarum.

Cette Lettre eſt imprimée dans du Cheſne, au t. IV. de ſon *Recueil des Hiſtoriens de France*, *pag.* 272.

— Sugerii Abbatis, Liber de Rebus in ſua Adminiſtratione geſtis ſub Ludovico Groſſo & Ludovico Juniore Regibus.

☞ *Voyez* ci-devant, à l'Article de l'*Abbaye de S. Denys*, N.° 12430.]

16667. Geſta Ludovici VII. Regis, filii Ludovici Groſſi, qui Junior dictus.

Cette Hiſtoire eſt imprimée dans Pithou, *pag.* 136, de ſon *Recueil des onze anciens Hiſtoriens de France : Francofurti*, 1596, *in-fol.*

Eadem Geſta, ex Editione Francofurtenſi, cum Codice manuſcripto comparata & correcta.

Cette même Hiſtoire eſt imprimée dans du Cheſne, au tom. IV. de ſon *Recueil des Hiſtoriens de France*, *pag.* 390. Elle ne contient que la Relation du Voyage d'outremer du Roi, qui finit en 1154, lorſqu'il fit divorce avec la Reine Eléonor. L'Auteur eſt un homme

de bon ſens, & retenu, qui ne dit pas tout ce qu'il ſçait; il étoit contemporain. L'Abbé le Gendre.

16668. ☞ Mémoire ſur deux Ouvrages hiſtoriques, concernant Louis VII. intitulés: l'un, *Geſta Ludovici VII.* & l'autre, *Hiſtoria glorioſi Regis Ludovici, &c. ab anno* 1137, *uſque ad annum* 1165, & ſur les Auteurs de ces Ouvrages; par M. de la Curne DE SAINTE PALAYE. *Mém. de l'Académie des Inſcript. & Bell. Letr. tom. X. p.* 563.]

16669. Mſ. Breve Chronicon Beccenſe, ab anno 1026, ad annum 1154.

Cette Chronique eſt conſervée dans la Bibliothèque de S. Germain des Prés.

16670. ☞ Les Notes LIII & LIV. du Tom. II. de l'Hiſtoire de Languedoc; par DD. DE VIC & VAISSETE.

Elles ſervent à l'Hiſtoire de ce Règne, pour les années 1154 & 1159.]

16671. ☞ Réflexions de D. Jean LIRON, ſur ce que les Hiſtoriens modernes, (ſurtout de Larrey) rapportent de la guerre de Languedoc, entre Louis VII. Roi de France, & Henri II. Roi d'Angleterre, (en 1159).

Dans les *Singularités hiſtoriques, tom. II. pag.* 65-84. Cet événement y eſt bien développé. On y prouve que le Roi d'Angleterre aſſiégea Toulouſe, & qu'il y perdit ſes troupes & ſon tréſor; que Louis VII. au contraire y eut tout l'avantage, & s'y comporta avec beaucoup de prudence & de valeur.]

== ☞ Narratio reſtaurationis Abbatiæ ſancti Martini Tornacenſis; auctore HERIMANNO Abbate.

Cette Hiſtoire, qui s'étend de 1060 à 1160, ſe trouve dans le *Spicilège* de d'Achery, *tom. II. pag.* 888. Le Père le Long l'a rapportée à l'Article de cette Abbaye, N.° 12636.]

16672. Mſ. RICHARDI Pictavienſis, Monachi Cluniacenſis, Chronicon, ab orbe condito, ad annum Chriſti 1161.

☞ « Forte legendum eſt 1261. Amalricus enim » Augerii de Biterris inde quædam ſub Ottone IV. Im» peratore & Innocentio III. Papâ, acta adducit, & ſi» mul indicat ſe Richardi Chronica ſuo operi inſeruiſſe. » Idem ſub Joanne XXI. Papâ, eum Monachum Cluniacenſem vocat, & continuatorem ſaltem ejus, uſque » ad Joannem modo dictum, fuiſſe Martinum Polonum » aſſerit, adeò ut & Martinus inter plagiarios locum me» reatur ». *Ita* Eccardus, *in Præfat. tom. I. ad Scriptores med. ævi, num.* 23.]

Cette Chronique de Richard de Poitiers, qui fleuriſſoit en 1260, eſt conſervée dans la Bibliothèque du Vatican, entre les Manuſcrits de la Reine de Suède, num. 163.

☞ Cette Chronique a été imprimée dans la *Collectio veterum Scriptorum*, de DD. Martenne & Durand, *tom. V. pag.* 1159.]

16673. ROBERTI de Monte, breviſſima ad Sigebertum Appendix, ab anno 1113, ad annum 1162.

Cette Addition eſt imprimée dans Labbe, au tom. I. de ſa *Nouvelle Bibliothèque des Manuſcrits, pag.* 390. Elle n'a aucun rapport avec celle qui eſt imprimée enſuite de Sigebert, ni avec celle qui a été publiée par Dom Luc d'Achery.

16674. Hiſtoria glorioſiſſimi Regis Ludovici, filii Ludovici Groſſi, ab anno 1137, ad annum 1165, ex manuſcripto Exemplari.

Cette Hiſtoire eſt imprimée dans du Cheſne, au tom. IV. de ſon *Recueil des Hiſtoriens de France, pag.* 412, & dans la continuation d'Aimoin, à laquelle on a ajouté quelque choſe touchant les Abbés de S. Germain des Prés: *Paris*, 1603, *in-fol.* « C'eſt moins, » ſelon l'Abbé le Gendre, une Hiſtoire complete & ſui» vie, qu'un ſimple Diſcours de ce que l'Auteur a vu » ou ouï dire. L'Auteur s'étend beaucoup ſur de petits » événemens, & dit peu de choſes des grands. Le » Voyage de ce Prince au Levant ne contient que qua» tre ou cinq lignes ».

16675. Francorum Regum ſequentium, (ab anno 840, ad annum 1165,) Continuatio ad nativitatem Philippi Auguſti, è diverſis & incertis per Compilatorem quemdam minimè recentem coagmentata, & pro parte Aimoini Hiſtoriæ hactenùs falsò obſtruſa.

Cette Continuation eſt imprimée dans Fréher, partie ſeconde de ſon *Recueil des Hiſtoriens de France, p.* 477. Le nom de l'Auteur, qui eſt Robert DE CASSENOTTE, eſt peu connu, quoique cet Auteur ſoit très-fameux ſous le nom de Continuateur d'Aimoin. Il vivoit, ſelon du Bouchet, vers l'an 1200. Sa Continuation, qui va juſqu'à la naiſſance de Philippe-Auguſte, ſe trouve dans toutes les Editions d'Aimoin, excepté dans celle de du Cheſne.

16676. ☞ La Note III. du Tome III. de l'Hiſtoire de Languedoc; par DD. DE VIC & VAISSETE.

Elle ſert à l'Hiſtoire de ce Règne, en 1165 ou 1167.]

16677. Mſ. Suite de l'Hiſtoire Françoiſe de Frère (René) MACÉ, Religieux de la Trinité à Vendôme, qui contient l'Hiſtoire de Louis le Jeune.

Cette Hiſtoire, écrite en Vers, eſt conſervée dans la Bibliothèque du Roi, num. 1153, ſelon le Père Labbe, *pag.* 92, de ſa *Nouvelle Bibliothèque des Manuſcrits: Paris*, 1653, *in-4.*

== Mſ. Chronicon Wilhelmi GODELLI, Monachi ſancti Martialis Lemovicenſis, ab orbe condito ad annum Chriſti 1172.

☞ *Voyez* ci-devant, N.° 12600, à l'Abbaye de S. Martial.]

16678. ☞ Chronicon Auctoris anonymi, ex veteri Codice manuſcripto.

Cette Chronique, qui commence en 1096 & finit en 1172, ſe trouve dans l'*Hiſtoire des Comtes de Toloſe*, de Catel, *pag.* 459.]

16679. Chronicon breve ſancti Stephani Autiſſiodorenſis, ab anno 1105, ad annum 1174, cum Appendice ab anno 1034, ad annum 1190.

Cette Chronique eſt imprimée dans Labbe, au tom. I. de ſa *Nouvelle Bibliothèque des Manuſcrits, pag.* 192 & 405. Elle contient pluſieurs choſes touchant les Comtes de Nevers.

16680. Mſ. Chronicon, à Carolo Magno ad Philippum Auguſtum.

Cette Chronique eſt conſervée dans la Bibliothèque de S. Victor, num. 91.

16681. Hiſtoria Belli ſacri à Principibus

Chriſtianis in Palæſtina & in Oriente geſtis Libris XXXII. comprehenſa; auctore GUILELMO Tyrio, curâ Philippi Poiſſenoti : *Baſileæ*, Oporini, 1549, *in-fol.*

Eadem, cum hoc titulo : Hiſtoria Belli ſacri, in quâ Hieroſolyma & tota ferè Syria per Principes Chriſtianos Occidentis, anno Chriſti 1099 recuperata, & Regnum Hieroſolymitanum ad Balduinum IV. anno 1184 continuatur & deſcribitur. Acceſſit Joannis HEROLD, Continuatio ejuſdem Hiſtoriæ uſque ad annum 1521, cum quibuſdam aliis ejuſdem argumenti : edente Henrico Pantaleone, cum ejus Præfatione : *Baſileæ*, Brylengeri, 1564, *in-fol.*

Cette Hiſtoire eſt imprimée (ſans la Continuation) dans Bongars, au tom. I. des *Geſta Dei per Francos*, *pag.* 625.

La même Hiſtoire, traduite en François par Gabriel du Preau, & publiée ſous ce titre : Hiſtoire de la Guerre ſainte, dite la Franciade Orientale : *Paris*, 1573, *in-fol.*

☞ Le Livre XXIII. qui n'eſt pas de Guillaume de Tyr, s'étend juſqu'en 1187.

Cette Hiſtoire contient en tout un eſpace d'environ 90 années. Le Traducteur a ajouté quelques chapitres à ſon original.]

La medeſima tradotta per Gioſeppe Horologgi : *In Venetia*, 1562, *in*-4.

L'iſteſſa data in luce da Tomaſo Bagloni : *In Venetia*, 1610, *in*-4.

Guillaume, Evêque de Tyr, eſt mort en 1188. Son Hiſtoire commence en 1095, & finit en 1180. Il a ſeulement fait le commencement du Livre XXXII. que Jean Hérold a achevé, & y a ajouté ſix autres Livres. Il paroît par cet Ouvrage, que cet Evêque étoit un Ecrivain qui aimoit la vérité, qui étoit modeſte, ſçavant & élégant pour ſon temps. Voſſius, au Liv. II. Chap. LIII. de ſes *Hiſtoriens Latins*, *pag.* 436. Cet Evêque a fait l'Hiſtoire des deux premières Croiſades; de la première, ſur des ouï-dire, & de la ſeconde, ſur ce qu'il en a vu lui-même.

☞ Voyez *Biblioth. Eccleſ.* de du Pin, *XIIe ſiècle*, *pag.* 649. = *Præfat. Geſt. Dei per Franc.* = Le Gendre, *tom. II. p.* 47.]

☞ GUILLELMI, Archiepiſcopi Tyrienſis, continuata Belli ſacri Hiſtoria, Gallico idiomate ab antiquo auctore, ante annos 400 conſcripta; ex Manuſcripto Codice Gaſtonis de Noailles, quondam Epiſcopi Catalaunenſis.

Cette Continuation va juſqu'en 1275. Elle ſe trouve dans la *Collectio Veterum Scriptorum* de D. Martenne; *tom. V. p.* 581.]

☞ Mſ. Hiſtoire des Croiſades; par GUILLAUME DE TYR, ſuivie d'une Notice du Patriarchat d'Antioche, & de ce qui s'eſt paſſé depuis 1187 juſqu'à la priſe de Ptolémaïde : gros *in-fol.* ſur vélin.

Cette Hiſtoire eſt indiquée au Catalogue des Manuſcrits de la Bibliothèque d'Urſé, num. XVII. Il n'y eſt pas dit ſi elle eſt en Latin; mais je crois que c'eſt la Traduction de Hugues Plagon, dont parle M. du Cange, dans l'Index qui eſt à la tête de ſon Gloſſaire Latin. C'eſt un Auteur ignoré par le Père le Long, & même par les Pères Martenne & Durand, qui dans le tome V. de leur Collection *Veterum Scriptorum*, ont donné la Continuation de Guillaume de Tyr, écrite en François, qui, je crois, eſt du même Hugues Plagon.

On trouve auſſi parmi les Manuſcrits de M. Colbert, N.ºs 1105, 1121, 1409 & 1828, une Hiſtoire des Guerres d'outremer de Guillaume de Tyr, qui pourroit bien être encore cette même Traduction.]

16682. Veterum Scriptorum Fragmenta de rebus Ludovici VII.

Ces Fragmens ſont imprimés dans du Cheſne, au tom IV. de ſon *Recueil des Hiſtoriens de France*, *p.* 420.

16683. ☞ Mſ. Notice générale du Règne de Louis VII. dit le Jeune, diviſée en XVII. Chapitres, avec des Remarques hiſtoriques & Notices particulières; par l'Abbé (François) DE CAMPS.

Pièces ſur le même Règne.

C'eſt ce qui eſt renfermé dans les Porte-feuilles XI-XIX. du Recueil de M. de Fontanieu, à la Bibliothèque du Roi. Les Originaux de M. l'Abbé de Camps ſont chez M. de Béringhen.]

16684. ☞ Réfutation d'une opinion ſingulière ſur la naiſſance du Roi Louis VII. par M. DE FONCEMAGNE. *Mém. de l'Académie des Inſcript. & Belles-Lettres, tom. XIV. pag.* 211.]

☞ ON peut conſulter encore, pour le Règne de Louis le Jeune, = la Vie de Suger, = l'Hiſtoire des Croiſades de Maimbourg, = l'Hiſtoire de Matthieu Pâris, = l'Héritière de Guyenne par Larrey, qui cependant eſt une eſpèce de Roman.]

§. VI.

Règne de Philippe-Auguſte, depuis l'an 1180 juſqu'en 1223.

16685. Mſ. BREVE Chronicon Tungrenſe, ab anno 540, ad annum 1182.

Cette Chronique [étoit] entre les mains de D. Martenne, Bénédictin, [& ſe trouve à S. Germain des Prés.]

16686. Eloge de Robert Clément, Seigneur du Mez, Régent du Royaume, & de Gilles Clément ſon frère, principaux Miniſtres d'Etat ſous le Roi Philippe-Auguſte; par Charles D'AUTEUIL.

Ces Eloges ſont imprimés dans ſon *Hiſtoire des Miniſtres d'Etat : Paris*, 1642, *in-fol.*

16687. ROBERTI de Monte ſeu de Torrineïo, Normanni, Abbatis ſancti Michaëlis de Monte ſeu in periculo maris, Acceſſiones ad Sigebertum, ab anno 876, ad annum 1100.

Ces Additions ſont imprimées dans l'*Appendice des Œuvres de Guibert de Nogent*, *p.* 717 : *Pariſiis*, 1651, *in-fol.*

Ejuſdem Appendix germana ad Sigebertum, ab anno 1101, ad annum 1186, ex Codice manuſcripto Monaſterii ſancti Michaëlis de Monte.

Cette Appendice eſt imprimée dans le même Livre,

Digitized by Google

page 734; une partie depuis l'an 1155 juſqu'en 1186, l'étoit déja dans celle qui eſt imprimée enſuite de la Chronique de Sigebert. Robert du Mont eſt mort en 1186. Ses Additions regardent les affaires des Anglois & des Normans.

Chronicon ſancti Petri Vivi Senonenſis, ab anno 442, ad annum 1184; auctore CLARIO, Monacho ejus Cœnobii.

☞ *Voyez* ci-devant, N.° 12713, *Hiſt. de l'Abbaye de S. Pierre le Vif.*]

16688. GAUFFREDI, Prioris Voſienſis in Diœceſi Lemovicenſi, Chronica, à tempore Roberti Pii (ſive ab anno 997) ad annum 1184.

Cette Chronique eſt imprimée dans Labbe, au tom. II. de ſa *Nouvelle Bibliothèque des Manuſcrits*, *pag.* 330. Cet Auteur fut ordonné Prêtre en 1167; il commence ſon Hiſtoire à l'an 997. L'Abbé Chaſtelain, *pag.* 159, de ſon *Martyrologe*, appelle excellente cette Chronique de Geoffroy, Prieur du Vigeois.

16689. * Eloge de Guillaume de Blois ou de Champagne, Archevêque de Reims, Miniſtre d'Etat ſous Philippe-Auguſte; par Charles D'AUTEUIL.

L'Eloge de ce Miniſtre, mort en 1185, eſt imprimé dans ſon *Hiſtoire des Miniſtres d'Etat : Paris*, 1642, *in-fol.*

16690. * Trophæum Peluſiacum verſu heroïco deſcriptum, quo Harlemo-Batavos, ob res in Peluſii, (quod Ægypti Oppidum eſt, hodiè Damieta,) obſidione anno 1188 feliciter geſtas, donavit Fridericus I. Imperator; auctore Theodoro SCHREVELIO, Harlemo : *Harlemi*, 1598, *in-4.*

16691. Commentarius de profectione Danorum in Terram-Sanctam; auctore incerto.

Ce Mémoire eſt imprimé avec un autre, intitulé : *De Regibus Norvagicis*, par Bernard-Gaſpar Kirchmann : *Amſtelodami*, 1684, *in-8.* Je rapporte ces Mémoires, qui contiennent la Relation du Voyage des Danois en la Terre-Sainte, vers l'an 1185, pour ne rien omettre des Hiſtoires des Croiſades. L'Auteur de cette petite Hiſtoire n'eſt pas connu; mais on le croit contemporain : il ne nous apprend rien de conſidérable, dit Bayle, article II. des *Nouvelles de la République des Lettres*, *Février* 1685.

16692. Breve Chronicon Autiſſiodorenſe, ab anno 1022, ad annum 1188.

Cette Chronique eſt imprimée dans Martenne, au tom. III. de ſon *Nouveau Tréſor des Pièces anecdotes*, *pag.* 1384.

16693. Mſ. Hiſtoria Belli ſacri, à Morte Balduini pueri, Latinorum Regis VII. ad Hieroſolymas à Saracenis captas.

Cette Hiſtoire eſt conſervée à Londres dans la Bibliothèque du Chevalier Cotton, Cleopatra, B. I. 1. On y raconte ce qui s'eſt paſſé depuis l'an 1184 juſqu'en 1188.

16694. Mſ. Quoties & à quibus capta fuit Hieruſalem.

Cet Ecrit eſt conſervé dans la Bibliothèque de S. Victor, num. D. D. 7.

16695. Excerpta ex Georgii ELMACIN Hiſtoriâ Saracenicâ, de rebus Francorum Hieroſolymitanis, Arabicè & Latinè per Thomam Erpenium, *pag.* 383, & *ſeq. Lugd. Batav.* 1625, *in-4.*

Cet Auteur ſe nommoit Gergis, fils d'Amid. Son Hiſtoire commence au faux Prophète Mahomet, & finit à l'année de l'Hégire 512, de Jeſus-Chriſt 1118.]

16696. ☞ Vita & res geſtæ Saladini, &c. Edidit ac Latinè vertit, &c. Albertus SCHULTENS : *Lugduni Batav.* 1732, *in-fol.*]

16697. Mſ. Hiſtoire du Sultan Saladin, & du recouvrement qu'il fit de la Paleſtine ſur les Chrétiens; compoſée en Arabe par ABOU MUDAFIR, fils de Schadi.

16698. Mſ. Hiſtoire des Guerres Saintes faites en Paleſtine avec les Sarrazins & les Francs; depuis l'Ere de l'Hégire 583 juſqu'en 587, c'eſt-à-dire depuis l'an de Jeſus-Chriſt 1187 juſqu'en 1191; écrite en Arabe par ABOU ABDALLAH Mahomet, fils d'Achmet, d'Iſpahan.

Ces deux Hiſtoires ſont conſervées dans la Bibliothèque de Leyde; la première, au num. 1819, du Catalogue, *p.* 483, (*in-fol.* 1716) & la ſeconde aux num. 1800, 1813, 1814, de la *pag.* 482.

16699. Mſ. La Splendeur & l'Ornement de la Syrie, contenant l'Hiſtoire de Nourreddin & de Salaheddin, Sultans d'Egypte & de Syrie; écrite en Arabe par ABOU ABDALLAH Mahomet, ſurnommé Omad Alkab al Aſhahani, Secrétaire des Commandemens du Sultan Saladin : 7 vol.

Mſ. Les Fleurs des deux Jardins ou Parterres ſur l'Hiſtoire des deux Règnes des mêmes Sultans; compoſée en Arabe par SCHABAD-EDDIN ABDALRAHMAN, fils d'Iſrael, connu ſous le nom d'Abou Schamah al Damaſchi.

Mſ. Les Etoiles lumineuſes ſur les Hiſtoires des Rois d'Egypte & du Caire, en quatre volumes, dont le troiſième contient l'Hiſtoire des deux Sultans; compoſée par JOSEPH, fils de Tangri Virdi, nommé par les Arabes Tangribardi.

Mſ. Divan compoſé de dix Ouvrages, dont le premier eſt en Vers Arabes acroſtiches, ſur les louanges de Saladin; par ABOULFADHL Abd Al Monaem, fils d'Omar, d'Andalouſie, ſurnommé Gaſſani.

Ce dernier Ouvrage eſt conſervé dans la Bibliothèque du Roi, num. 1072. Ces quatre Auteurs ſont cités par d'Herbelot, *pag.* 746, 747, 497 & 360, de ſa *Bibliothèque Orientale : Paris*, 1697, *in-fol.* Le Sultan Nourraddin eſt mort l'an de l'Hégire 569, de Jeſus-Chriſt, 1173. Le Sultan Saladin, l'an de l'Hégire 589, de Jeſus-Chriſt 1193. Le premier Auteur, l'an de l'Hégire 597, de Jeſus-Chriſt 1200. Le ſecond, l'an de l'Hégire 665, de Jeſus-Chriſt 1266. Le troiſième Auteur eſt mort vers l'an de l'Hégire 840, de Jeſus-Chriſt 1436.

16700. Hiſtoire de la Conquête de Jéruſalem ſur les Chrétiens par Saladin, traduite d'un ancien Manuſcrit : *Paris*, 1679, *in-12.*

Cette Edition a été faite par M. de Citri. « Il y a ici » tant de circonſtances différentes de ce que les Auteurs » nous ont donné de la Conquête que Saladin fit du » Royaume de Jéruſalem en 1188, par la faute du

» Grand-Maître des Templiers ; que pluſieurs habiles » perſonnes ont eu pour ſuſpect le vieux Manuſcrit Gau- » lois, d'où cet Auteur les a tirées. Il tâche de le juſtifier » dans ſa Préface ; & l'on peut dire que ſi tout ce qu'on » y trouve n'eſt pas véritable, les incidens en ſont du » moins fort bien ménagés pour donner du plaiſir au » Lecteur ». *Journal des Sçavans, du 6 Mars* 1679.

16701. Mſ. Hiſtoire de la Guerre faite contre les Francs ; compoſée en Arabe par MUHAMED Al Curchi.

Cette Hiſtoire eſt conſervée dans la Bibliothèque de Leyde, entre les Manuſcrits de Jacques Golius.

16702. Mſ. Actes & condition du Roi Salah Eddyn, qui a enlevé la Paleſtine aux Chrétiens, [en Arabe.]

Ces Actes ſont conſervés dans la même Bibliothèque.

16703. Mſ. Hiſtoire de Saladin, Sultan d'Egypte & de Syrie, tirée de divers Auteurs ; par Euſèbe RENAUDOT, des Académies Françoiſe & des Belles-Lettres, Hiſtoriographe de France.

Cette Hiſtoire [étoit] entre les mains de l'Auteur, [& doit être dans la Bibliothèque de S. Germain des Prés, avec les autres Manuſcrits & Livres, que l'Abbé Renaudot lui a légués.]

16704. ☞ Hiſtoire de Saladin, avec des Notes ; par M. MARIN : *Paris*, Tilliard, 1758, *in*-12. 2 vol.

Cette Hiſtoire eſt faite ſur les Hiſtoriens Orientaux comme ſur les Occidentaux. Elle eſt précédée d'une Introduction ſur le commencement, les progrès & les diviſions des Mahométans, & ſur les Croiſades qui ont été faites avant Saladin.]

16705. Excerpta ex Gregorii ABUL FARAGII, Hiſtoria Dynatiſtarum de rebus Francorum Hieroſolymitanis, *pag.* 242. 243. 245. 246. 248. 250. 255. 256. 257. 262. 273. 274. 275. 276. 278. 294. 305. 322. 323. 337, Arabicè & Latinè ex verſione & cum Notis Eduardi POCOCKII : *Oxonii*, 1650, *in*-4.

Georges Abul-Farage, fils d'un Médecin Chrétien & Jacobite, natif de Malatie ou de Mélitène, dans l'Arménie Mineure, a paſſé pour un homme très-docte. Il vivoit l'an de l'Hégire 660, de Jeſus-Chriſt 1261.

16706. ☞ Bibliothèque Orientale, ou Dictionnaire Univerſel, contenant généralement tout ce qui regarde la connoiſſance des Peuples de l'Orient ; par (Barthélemi D'HERBELOT : *Paris*, 1897, *in-fol.*

Cet Ouvrage (poſthume) doit être conſulté ſur les Princes avec qui les Croiſés ont eu affaire. L'Auteur eſt mort en 1695.]

» ON trouve plus de choſes qui concernent la pre- » mière Croiſade des François dans nos Auteurs imprimés » par les ſoins de Bongars, que dans les Mahométans. » Cependant ceux qui ſont le plus verſés dans la lecture » des Livres Orientaux, diſent ordinairement que les » Auteurs Arabes ont beaucoup d'avantage ſur les La- » tins, & qu'on ne peut, ſans leur ſecours, rien enten- » dre dans ces Hiſtoires : cela n'eſt pas vrai en tout, mais » ſeulement en partie ; parcequ'on ne peut ſçavoir que » des Mahométans les noms propres des Hommes & » des Lieux, la diſtinction de divers Gouvernemens, » l'état de l'Orient, qui étoit alors dans un grand trou- » ble ; il eſt très-difficile d'apprendre tout cela d'autres, » que des Auteurs Arabes. Mais pour ce qui regarde les » faits & les événemens, ils ſont de beaucoup intérieurs, » étant moins inſtruits de ce qui concerne les affaires » d'Europe, que nos Auteurs ne le ſont de celles d'O- » rient. Ceux qui voudront ſe donner la peine de les » conſulter, n'en trouveront pas davantage de bien aſ- » ſuré que ce qu'on lit dans Elmacin & dans Abul Fa- » rage, & rien de plus, ſinon beaucoup de verbiage, » mais peu de faits. Si l'on veut ſçavoir à fond cette » Hiſtoire, il faut lire les Auteurs Arabes & Latins, mais » préférer ceux-ci aux autres, dont il n'y en a aucun qui » puiſſe être comparé avec Guillaume de Tyr, Auteur » ſçavant & exact, & qui a un mérite qui n'eſt pas connu » de toutes ſortes de Lecteurs ». L'Abbé Renaudot, *pag.* 477, de ſon *Hiſtoire Latine des Patriarches d'Alexandrie : Pariſiis*, 1713, *in*-4.

☞ On pourra voir les récits des Ecrivains Mahométans ſur les affaires des Francs ou Croiſés, dans l'*Hiſtoire des Huns, Turcs, &c.* par M. DEGUIGNES : (*Paris*, 1756, *in*-4.) tom. III. 2 partie, *pag.* 13-28. 40-42. 51-53. 85-144. 157-226. 289-291, & tom. V. *pag.* 112-123. 140-151. 159-165. On trouvera encore des Extraits des mêmes Ecrivains Mahométans, dans la nouvelle Edition de l'Hiſtoire de S. Louis, par Joinville : *Paris*, 1761, *in-fol.*]

16707. Fragmentum Hiſtoriæ Hieroſolymitanæ ; auctore incerto, qui viſa ſcripſit.

Ce Fragment eſt imprimé dans Bongars, au tom. I. des *Geſta Dei per Francos, pag.* 1150. Le même Fragment eſt imprimé dans Gale, au tom. II. de ſon *Recueil des Hiſtoriens d'Angleterre, pag.* 247, ſous ce titre : *Itinerarium Regis Anglorum Richardi, & aliorum, in Terram Hieroſolymorum, anno* 1190, *auctore Gaufrido* VINESAUF. Cet Auteur a fleuri en 1199 ; il étoit Anglois, mais Normand d'origine. Sa narration commence à l'an 1127, & finit en 1190. Il n'étoit point ignorant pour ſon temps ; & il eſt d'autant plus croyable, qu'il fait aſſez bien connoître ce qu'il a vu. C'eſt la remarque de Voſſius, au Livre III. Chapitre VII. de ſes *Hiſtoriens Latins, pag.* 783. L'Edition de Bongars eſt fort mutilée.

16708. Appendix ad Chronicon ſancti Stephani Autiſſiodorenſis, ab anno 1033, ad annum 1190.

Cette Addition eſt imprimée enſuite de cette Chronique, rapportée [ci-devant, N.° 16679.]

16709. ☞ Chronicon Terræ-Sanctæ ; auctore Radulpho COGGESHALE, Ordinis Ciſtercienſis Abbate ; ex pervetuſto Codice Pariſienſis ſancti Victoris Bibliothecæ, Autoris ætate conſcripto.

Cette Chronique, qui va depuis l'an 1187 juſqu'en 1191, ſe trouve dans la *Collectio Veterum Scriptorum* de Dom Martenne, *tom. V. pag.* 543. C'eſt peut-être la même que celle rapportée ci-après, ſous l'année 1219, laquelle, en ce cas, ſeroit plus étendue dans le Manuſcrit.]

= ☞ Chronicon Clarevallenſe, ab anno 1147, uſque ad annum 1192.

Elle ſe trouve dans l'Ouvrage de Chifflet, intitulé : *Sancti Bernardi genus illuſtre aſſertum, p.* 81. Le Père le Long l'a rapportée à l'Article de l'*Abbaye de Clairvaux*, [N.° 13073.]

16710. Chronicon breve Leodienſe, ab anno 549, ad annum 1192.

16711. Breve Chronicon Andegavenſe, ab anno 881, ad annum 1192.

Digitized by Google

16712. Breve Chronicon Senonenſe ſanctæ Columbæ, ab anno 708, ad annum 1193.

* Cette Chronique finit en 1211, dans un Manuſcrit de S. Germain des Prés, tom. II. de la Collection de Dom Durand.

16713. Excerpta ex Chronico Monaſterienſi, in Valle Gregoriana, ab anno 500, ad annum 1194.

Ces quatre Chroniques ſont imprimées dans Martenne, au tom. III. de ſon *Nouveau Tréſor des Pièces anecdotes, pag.* 1403. 1374. 1449, & 1434.

16714. Hiſtoriæ Franco-Merovingicæ Synopſis, ſeu Hiſtoria ſuccincta de geſtis & ſucceſſione Regum Francorum, qui Merovingici dicti: ab Andrea Sylvio, Regii Marcianenſis Cœnobii Magno Priore, ante annos circiter 433, conſcripta: nunc operâ Raphaëlis de Beauchamp, Marcianenſis Monaſterii Religioſi prolegomenis, appendicibus, notationibus & paralipomenis illuſtrata, primùm in vulgum emiſſa: *Duaci*, Bogardi, 1633, *in*-4. 2 vol.

André de Bos ou du Bois, qui eſt mort en 1194, avoit réduit en abrégé la Chronique de Sigebert & d'Anſelme, Moine de Gembloux; il en a imité le ſtyle, & en a pris avec choix beaucoup de choſes, au jugement de l'Auteur de la Préface: cependant cet abrégé eſt peu exact & fort ſec.

☞ Le premier Volume ne ſert de rien à l'Hiſtoire de France. Il contient les Prolégomènes de Beauchamp, ou la Chronique de différentes Monarchies, tant anciennes que modernes. Le ſecond Volume contient, 1°. *Synopſis Andreæ Sylvii & Continuatio* Willelmi, *Andrenſis Abbatis*, qui s'étendent depuis l'an 381 de Jeſus-Chriſt, juſqu'à l'an 1194. 2.° *Paralipomena Synopſeos ex Anonymi Chronico*, qui s'étend depuis la mort de Louis le Jeune en 1180, juſqu'en 1194. 3.° *Appendix ad Synopſim Franco-Merovingicam, &c. eruta ex nobili Codice Manuſcripto Abbatiæ Andrenſis*, qui s'étend depuis l'an 1194, juſqu'à 1268.]

16715. Innocentii III. Papæ, Expeditionis pro recuperanda Terra-Sancta Ordinatio facta, anno 1198.

Cet Acte eſt imprimé dans du Cheſne, au tom. V. de ſon *Recueil des Hiſtoriens de France, pag.* 749.

☞ Fragmentum Chronici Cluniacenſis, ex Manuſcripto Codice Nivernenſis ſancti Stephani Monaſterii.

Ce Fragment commence en 1109, & finit en 1199. Il ſe trouve dans le *Tréſor des Anecdotes* de Dom Martenne, *tom. III. pag.* 1387. Le Père le Long l'a rapporté à l'Article de l'*Abbaye de Cluni*, [ci-devant, N.° 11772.]

16716. Mſ. Chronica abbreviata, ab orbe condito ad annum Chriſti 1199: *in*-4.

Cette Chronique, compoſée par un Bourguignon, [étoit] entre les mains de Dom Bernard de Montfaucon, Religieux Bénédictin, [& ainſi ſe trouve à S. Germain des Prés.]

Guy de Bazoches, Chantre de S. Etienne de Châlons, a fait une Chronique qui comprend le même eſpace de temps. L'Auteur de la Chronique, imprimée ſous le nom d'Albéric, en rapporte un grand nombre de Fragmens, & il parle de cet Auteur, page 431, en l'année 1203, en laquelle Guy mourut. Sa Chronique finit à la mort de Richard I. Roi d'Angleterre, en 1199.

16717. Chronicon ſancti Albini, Andegavenſis, ab anno 929, ad annum 1200.

Cette Chronique eſt imprimée dans Labbe, au tom. I. de ſa *Nouvelle Bibliothèque des Manuſcrits, p.* 275.

16718. Mſ. Chronicon Remenſe, à Chriſto nato ad annum 1200.

Cette Chronique eſt conſervée à Dijon, dans la Bibliothèque de M. le Préſident Bouhier, E. 59.

16719. Mſ. Chronicon, à Chriſto nato ad annum 1200; auctore Monacho ſanctæ Columbæ Senonenſis.

Cette Chronique eſt conſervée dans la Bibliothèque de ce Monaſtère, num. 581.

☞ Hiſtoria Monaſterii ſancti Florentii Salmurienſis, ex Manuſcripto ejuſdem Monaſterii.

Cette Hiſtoire s'étend de 841 à 1200. Elle ſe trouve dans la *Collectio Veterum Scriptorum* de D. Martenne, *tom. V. pag.* 1081. Le P. le Long l'a rapportée comme manuſcrite à l'Article de cette Abbaye, [ci-devant, N.° 12470.]

16720. ☞ Chronicon Anglicanum, ab anno 1066, ad ann. 1200, auctore Radulfo Coggoshale Abbate, ex Manuſcripto Codice Bibliothecæ Pariſienſis ſancti Victoris.

Cette Chronique ſe trouve dans la *Collectio Veterum Scriptorum* de D. Martenne, *tom. V. p.* 801. *Voyez* ci-devant, N.° 16709.]

16721. Helinandi, Frigidi Montis Monachi, Ordinis Ciſtercienſis, Chronicorum Libri 45, 46, 47, 48 & 49, ſeu pars ultima, ab anno 634, ad annum 1204.

Cette Chronique de Hélinand, mort en 1227, eſt imprimée dans Teiſſier, au tom. VII. de ſa *Bibliothèque de Cîteaux, pag.* 73: *Bonoſonte*, 1664, *in-fol.* Le ſtyle eſt grave & ſententieux, mais fort chargé d'ornemens & de figures.

16722. Fragmentum de Regibus Francorum & Anglorum, ex Libro de Mirabilibus Mundi; auctore Gervasio Tilberienſi.

Ce Fragment eſt imprimé dans du Cheſne, au tom. III. de ſon *Recueil des Hiſtoriens de France, pag.* 363. L'Auteur a écrit avant l'an 1200.

16723. Ejuſdem de Imperio Romanorum, Gothorum, Longobardorum, Britonum, Gallorum, aliorumque Regnis, Commentatio, à Joachimo Madero edita: *Helmſtadii*, 1673, *in*-4.

C'eſt un Fragment du Livre intitulé: *De Mirabilibus Mundi*, qui eſt auſſi intitulé: *Otia Imperialia*, & que M. Leibnitz a imprimé tout entier à la fin du tom. I. de ſon *Recueil des Hiſtoriens de Brunſwic: Hanoveræ*, 1708, *in-fol.*

* Cet Ouvrage eſt rempli de choſes ſi abſurdes & ſi fabuleuſes, qu'il y a lieu d'être ſurpris qu'il ait été copié par tant d'Auteurs qui l'ont ſuivi, dont le premier eſt le Moine Hélinand, dans ſa *Chronique Univerſelle*, dont on n'a que la dernière partie.

16724. ☞ Michaelis Ritii (Ricci) Hiſtoria Regum Hieroſolymitanorum uſque ad Balduinum: [*Baſileæ*, 1534, *in*-8.] *Neapoli*, Longhi, 1645, *in*-4.

Cette Hiſtoire ſe trouve avec ſes autres Ouvrages.]

16725. Mſ. Hiſtoria expugnatæ Urbis Conſtantinopolitanæ : ex geſtis INNOCENTII III. Papæ.

Cette Hiſtoire eſt citée dans le Plan que M. du Cange a dreſſé des Hiſtoriens de France.

16726. Epiſtola HUGONIS, Comitis ſancti Pauli ad Henricum Ducem Brabantiæ de Conſtantinopolitanæ Urbis expugnatione per Latinos facta, anno 1202.

Ejuſdem Epiſtola de capta eadem Civitate & de Balduini, Comitis Flandriæ, in Imperatorem Conſtantinopolitanum electione.

16727. Epiſtola BALDUINI, Imperatoris, ad omnes Chriſtianos de Urbis Conſtantinopolitanæ expugnatione, anno 1203.

Ejuſdem Epiſtola ad Summum Pontificem cum Reſponſione.

Toutes ces Lettres ſont imprimées dans du Cheſne, au tom. V. de ſon *Recueil des Hiſtoriens de France*, *pag.* 272. 275. 218 & 283.

16728. GUNTHERI, Monachi Parcenſis Cœnobii in Diœceſi Baſileenſi, Ordinis Ciſtercienſis, Hiſtoria Conſtantinopolitana ſub Balduino, ſive de capta à Latinis Conſtantinopoli, anno 1204, ex ore Martini cujuſdam Abbatis, qui rebus geſtis interfuit.

Cette Hiſtoire eſt imprimée dans Caniſius, au tom. V. de ſes *Leçons antiques*, *pag.* 355. Cet Auteur a fleuri en 1210.

16729. Nicetæ ACOMINATI, Choniatis, Hiſtoriæ de rebus poſt expugnatam à Latinis, 12 Aprilis anno 1204. Conſtantinopolim geſtis, Liber primus de Imperio Balduini Imperatoris, Flandriæ Comitis ; ab anno 1204, ad annum 1206.

Cette Hiſtoire eſt imprimée avec celle que le même Auteur a écrite des Empereurs de Conſtantinople, parties VIII. IX & X. en Latin de la verſion de Jérome Wolphius : *Pariſiis*, 1566 : *Francofurti*, 1568, *in-fol.* En Grec & en Latin, avec les Notes de Wolphius : *Baſilea*, 1557, *in-fol. Geneva*, 1593, *in-4. Pariſiis*, è Typographia Regia, 1647, *in-fol.*

La même Hiſtoire, traduite en François ; par Louis Couſin.

Cette Traduction Françoiſe eſt imprimée au tom. VI. de ſon *Hiſtoire de Conſtantinople : Paris*, 1672, *in-4.* [& Hollande, *in-12.*]

L'iſteſſa tradotta dal Greco di Gioſeppe Horologgi : *In Venetia*, Valgriſi, 1562, *in-4.*

La medeſima tradotta da Lodovico Dolce : *In Venetia*, Giolito, 1569, *in-4.*

« Nicétas Acominat, Choniate, ou de la Ville de Coloſſe, commence ſon Hiſtoire de l'Empire Grec à Jean, » fils d'Alexis Comnène, & la finit à la priſe de Conſtantinople [par les Latins,] ou à Baudoum, Comte de » Flandres. J'avoue que cet Auteur eſt encore peu connu, quoiqu'il mérite beaucoup de l'être. Il a l'eſprit » droit autant qu'aucun autre de ſon temps ; ſon ſtyle » eſt travaillé ; on y remarque le goût des Poëtes, & » ſur-tout d'Homère : à l'égard de ſa narration, elle eſt » diſtincte, bien compoſée ; il n'y fait point paroître de » vanité ; elle eſt exempte de bagatelles ; elle eſt, en un » mot, courte & fidèle. Il y mêle ſouvent & à propos » des avis ; ſes jugemens ſont ſains & libres ». *Juſte Lipſe*, dans ſes Notes ſur le Chapitre IX. du Livre I. de ſes *Politiques*. Toutes ces bonnes qualités ont fait dire de cet Auteur, qu'il étoit un des plus judicieux Ecrivains que nous euſſions pour l'Hiſtoire. Nicetas Acominat eſt mort en 1216.

☞ *Voyez* ſur ce Livre, *Hiſt. des Hiſt. p.* 461. = Lenglet, *tom. III. pag.* 247. = *Biblioth. Eccleſ.* de du Pin, *XIIIe ſiècle*, *pag.* 316.]

☞ Le Père le Long n'a pas fait mention d'un grand Fragment de Nicétas Acominate, où l'ignorance & la barbarie des François, dans le XIIIe ſiècle, ſont bien dépeintes. Il a été donné en Grec & en Latin par Fabricius, dans ſa *Bibliothèque Grecque*.]

16730. GEORGII, Logothetæ, Acropolitæ, Chronicon Conſtantinopolitanum, complectens captæ à Latinis Conſtantinopoleos, & annorum circiter LX. Hiſtoriam, à Balduino Flandro Auguſto ad Balduinum ejus Nepotem ultimum Byzantinum Imperatorem : ex Bibliotheca Theodori Douzæ, cum ejus Notis : *Lugduni-Batav.* 1614, *in-8.*

Douza fit imprimer cette Hiſtoire ſur un ſeul Manuſcrit, qui étoit fort défectueux. Le même Abrégé eſt imprimé ſans les Notes de Douza, & plein de fautes, avec l'Hiſtoire de Chalcondyle : *Genevæ*, 1615, *in-fol.*

16731. Eadem Chronographia compendiaria de rebus in Imperio Conſtantinopolitano geſtis, Græcè & Latinè, interprete Leone Allatio, cum ejuſdem & Theodori Douzæ Notis : *Pariſiis*, è Typographia Regia, 1651, *in-fol.*

Cette Chronique commence en 1204, & finit en 1261. L'Auteur, qui eſt mort en 1282, n'eſt point à mépriſer ; il a écrit non-ſeulement ce qu'il a vu, mais auſſi les choſes auxquelles il a eu bonne part, comme il le donne aſſez à entendre.

16732. Nicephori GREGORÆ, Conſtantinopolitani, Hiſtoriæ Byzantinæ Libri undecim Græcè & Latinè, Hieronymo Wolphio interprete, cum ejus Notis : *Baſilea*, Oporini, 1562 : *Coloniæ Allobrogum*, 1615, *in-fol.*

Ces Editions ſont toutes ſemblables, & ont les mêmes fautes.

Ejuſdem Hiſtoriæ Byzantinæ tomus prior, Libri undecim, ab Hieronymo Wolphio jampridem Latini facti in lucem editi, iidem nunc auctiores & caſtigatiores quàm anteà. Tomus ſecundus, Libri tredecim, nunc primùm è Codicibus manuſcriptis eruti & typis mandati. Ex his Libros ferè undecim Latinè vertit Joannes Boivin, Bibliothecæ Regiæ cuſtos alter. Idem Codices contulit, Notas addidit & alias Appendices : *Pariſiis*, è Typographia Regia, 1702, *in-fol.* 2 vol.

Cette Hiſtoire commence en 1204, & finit en 1341, dans les Editions précédentes ; mais dans celle-ci elle eſt continuée juſqu'en 1351.

L'iſteſſa, tradotta da Lodovico Dolce : *In Venetia*, Giolito, 1569, *in-4.*

Cette Traduction ne comprend que les onze premiers Livres.

Grégoras eſt mort l'an 1359. « Il a écrit la même Hiſ» toire que Nicétas Acominate ; mais il ne l'a pas fait avec » le même ſoin ni avec le même ſuccès. Il ſe reſſent » beaucoup des fautes communes de ſon temps : il dit

» bien

» bien des choſes ſuperflues, s'écartant de ſon ſujet, » & y mêlant, ſans aucun égard, & même mal à-propos, » ſes actions & ſes propres diſcours. Le jugement qu'il » porte ſouvent ſur les événemens, eſt preſque toujours » équitable; & il en recherche auſſi avec ſoin les cauſes ». *Juſte Lipſe*, dans ſes Notes ſur le Chapitre IX. du Liv. I. de ſes *Politiques*.

☞ *Voyez* le *Journ. des Sçav. Avril*, 1703. = *Mém. de Trévoux, Février* 1704. = *Journ. de Léipſ.* 1704, *pag.* 27, 173. = Lenglet, *Méth. hiſtoriq. in-4. tom. II. pag.* 110 : *tom. III. pag.* 248. = *Hiſt. des Hiſt. p.* 461.]

16733. L'Hiſtoire de Geoffroy DE VILLEHARDOUIN, Mareſchal de Champagne & de Romanie, de la Conqueſte de Conſtantinople par les Barons François aſſociés aux Vénitiens, depuis l'an 1198 juſqu'en 1207, d'un côté en ſon vieil langage, & de l'autre en un plus moderne & intelligible; par Blaiſe de Vigenère, Gentilhomme du Duc de Nivernois : *Paris*, Langelier, 1585, *in* 4.

La même Hiſtoire en ſon vieil langage. Edition plus correcte que la précédente, & tirée d'un Exemplaire de la Bibliothèque de Veniſe : *Lyon*, 1601, *in-fol.*

La même, ſous ce titre : L'Hiſtoire de l'Empire de Conſtantinople ſous les Empereurs François, diviſée en deux parties, dont la première contient l'Hiſtoire de la Conquête de Conſtantinople par les François & les Vénitiens, en 1204, écrite par Geoffroy DE VILLEHARDOUIN, en ſon vieil langage, avec une nouvelle verſion à côté, revue & corrigée ſur le Manuſcrit de la Bibliothèque du Roi, & illuſtrée d'Obſervations hiſtoriques & d'un Gloſſaire, avec la ſuite de cette Hiſtoire, depuis l'an 1220 juſqu'en 1240, tirée de l'Hiſtoire de France, écrite en Vers par Philippe MOUSKES, Chanoine, & depuis Evêque de Tournay. La ſeconde partie contient une Hiſtoire générale de ce que les François & les Latins ont fait de plus mémorable dans l'Empire de Conſtantinople, depuis qu'ils s'en ſont rendus les maîtres, juſtifiée par les Ecrivains du temps, & par pluſieurs Chroniques & Chartes, & autres Pièces non encore imprimées; par Charles DU FRESNE DU CANGE, Tréſorier de France à Amiens : *Paris*, de l'Imprimerie Royale, 1657, *in-fol.*

☞ La Partie I. contient :

Geoffroy de Villehardouin, de la Conquête de Conſtantinople : Ouvrage qui commence en 1198, & finit en 1207.

Hiſtoire des Empereurs de Conſtantinople François, depuis ſa priſe juſqu'après l'an 1240, tirée de l'Hiſtoire de France, écrite en vers, par Philippe Mouskes, depuis Evêque de Tournay : elle commence en 1220, & finit en 1243 environ.

Suite de l'Hiſtoire de Geoffroy de Villehardouin.

Obſervations ſur l'Hiſtoire de Geoffroy de Villehardouin; enſemble ſon Eloge & la Généalogie de la Maiſon de Villehardouin.

Gloſſaire ou Explication des vieux mots François qui ſe rencontrent en l'Hiſtoire de Geoffroy de Villehardouin.

La Partie II. contient :

Hiſtoire de l'Empire de Conſtantinople ſous les Empereurs François, contenant ce qui s'eſt paſſé de plus mémorable dans cet Empire, depuis que les François s'en rendirent maîtres, juſqu'à ce que les Turcs s'en ſont emparés; dans laquelle les ſuites des Empereurs François, des Patriarches de Conſtantinople Latins, des Rois de Theſſalonique, des Princes de la Morée & d'Achaie, d'Epire, des Ducs d'Athènes, de Duras, des Seigneurs de Négrepont, de Mételin & autres, ſont décrites; avec un Recueil de pluſieurs Titres, & autres Pièces non encore publiées, tirées tant du Tréſor des Chartes du Roi, que d'ailleurs, pour ſervir de preuves à cette Hiſtoire. Elle commence en 1198, & finit en 1464. Le tout eſt accompagné d'Obſervations de Charles du Freſne, Sieur du Cange.

Tables Généalogiques de pluſieurs Familles dont il eſt fait mention dans l'Hiſtoire précédente.]

Du Cange eſt mort en 1688. Il dit dans ſa Préface, « que l'Hiſtoire des François qui ont poſſédé l'Empire » de Conſtantinople, fait une partie de celle de France; » que cette Hiſtoire eſt d'autant plus curieuſe, qu'elle » eſt peu connue aux Grecs & aux François; car d'un » côté les Grecs l'ont traitée ſi foiblement & avec tant » d'ignorance, qu'à peine les François peuvent y remar- » quer les noms & les familles de tant de braves Capi- » taines qui ſe ſont ſignalés par leur valeur dans ces occa- » ſions..... D'autre part, les Ecrivains François ont » preſque tous négligé cette partie de notre Hiſtoire.... » Ces conſidérations m'ont porté à donner quelque étu- » de pour la rendre plus familière; & parceque Geof- » froy de Villehardouin, qui a été le témoin de ces » grandes entrepriſes, où il a eu les principaux Emplois, » en a donné le récit, ſinon avec l'élégance d'un ſtyle » exquis, du moins avec toute la fidélité qu'on peut re- » querir en un Hiſtorien, je me ſuis perſuadé que je fe- » rois une choſe agréable au Public, ſi je lui faiſois voir » le jour pour la troiſième fois ».

« Cette Hiſtoire eſt très-eſtimable, ſoit pour ſon ob- » jet, ſoit par la noble naïveté & par l'exactitude dont » elle eſt écrite. L'Auteur parle comme témoin; & » quoiqu'il eût plus de part que bien d'autres à cette » conquête, il parle de lui avec une retenue qui le rend » encore plus croyable ». *Remarques* de l'Abbé le Gendre.

☞ Du Cange s'eſt appliqué toute ſa vie à perfectionner cet Ouvrage. Les corrections & augmentations qu'il a laiſſées, & qui ſont à préſent à la Bibliothèque du Roi, forment un Ouvrage abſolument neuf & d'un très-grand prix : il y a des additions conſidérables aux Pièces qui ſervent de preuves.

Voyez ſur Villehardouin, = Sorel, *pag.* 224. = *Mél.* de Vigneul-Marville, *tom. I. pag.* 30. = Le Gendre, *tom. II. p.* 37. = *Rech.* de Paſquier, *pag.* 660. = *Bibl. Eccl.* de du Pin, *XIIIe ſiècle, pag.* 208.]

16734. Hiſtoria rerum geſtarum à Francis in Imperio Conſtantinopolitano, ab ipſa Urbis expugnatione, anno 1204, ad annum 1300, ſcripta verſibus politicis Græco-Barbaris ab Anonymo, qui circa eadem tempora vixit, hoc eſt circa annum 1300, in duas partes diviſa. In priore, quæ altera longè brevior eſt, quæ geſta ſunt in Urbis expugnatione, perſtringit, & ab Imperatoribus Francis, donec in poteſtatem Saracenorum rediit. In altera Moreæ, ſeu Peloponneſi Principatûs à noſtris expugnationem, bellique ſubinde geſta fuſiùs proſequitur. In qua quidem parte multa & præclara continentur ad illuſtrationem Hiſtoriæ Gallo-Byzantinæ.

Cette Hiſtoire eſt imprimée dans le Volume précédent, [publié par M. du Cange.]

Digitized by Google

16735. Mſ. Hiſtoire de la Conquête de Conſtantinople ; par François ROSE, d'Amiens.

Cette Hiſtoire eſt citée par la Croix du Maine, dans ſa *Bibliothèque*. L'Auteur vivoit en 1584.

16736. De Bello Conſtantinopolitano Hiſtoria Pauli RAMNUSII, Veneti : *Venetiis*, 1584, *in*-4.

Eadem de Bello Conſtantinopolitano, & de Imperatoribus Comnenis per Gallos & Venetos reſtitutis : Hiſtoria Pauli RAMNUSII. Editio altera : *Venetiis*, Brogioli, 1634, *in-fol.*

Cet Auteur a commencé ſon Hiſtoire à l'an 1198, & l'a finie en 1207. Elle a été réimprimée par les ſoins de Jacques Gaffarel, qui marque dans ſon Avertiſſement tous les Auteurs dont Ramnuſio s'eſt ſervi. « Il a » ſuivi entièrement l'Hiſtoire de Villehardouin, dont » le Manuſcrit étoit en la poſſeſſion de ſon père, ne » s'étant pas tant attaché à une verſion exacte, qu'au » ſens de l'Auteur qu'il a paraphraſé, l'entremêlant de » pluſieurs remarques, tirées tant des Ecrivains Grecs, » que des Hiſtoriens de Veniſe, & des Archives de la » République, ſans toutefois ſe détourner de l'ordre & » de la ſuite de ſon Auteur, avec lequel il finit ». Du Cange, dans ſa *Préface* de l'Hiſtoire de Villehardouin.

16737. L'Impreſe & Eſpeditioni di Terrasanta, & l'acquiſto fatto dell' Imperio di Conſtantinopoli dalla Republica di Venetia, dopo l'anno 1198, inſino all' anno 1205, da Andrea MOROSINI : *In Venetia*, 1627, *in*-4.

16738. Petri D'OUTREMAN, è Societate Jeſu, Conſtantinopolis Belgica, ſive de rebus geſtis à Balduino & Henrico, Imperatoribus Conſtantinopolitanis, ortu Valentinenſibus Belgis, Libri quinque, ab anno 1171, ad annum 1207, cum uberibus Notis: *Tornaci*, Quinqué, 1643, *in*-4.

Cet Hiſtorien eſt mort en 1656. « Il ne s'eſt » pas tant arrêté à l'ordre de l'Hiſtoire de Villehar- » douin, qu'il en a fait une Hiſtoire complete, qu'il a » enrichie de pluſieurs remarques tirées de divers Au- » teurs. Mais comme il n'avoit pas vu l'Edition de Lyon » de l'Hiſtoire de Villehardouin, ni la Paraphraſe de » Paolo Ramnuſio, ni même les Epîtres d'Innocent III. » qui ſont abſolument néceſſaires pour l'intelligence de » cette Hiſtoire, il y a laiſſé gliſſer quelques fautes & » quelques omiſſions ». Du Cange, dans ſa *Préface* de l'Hiſtoire de Villehardouin.

16739. ☞ Hiſtoire de Jean de Brienne, Roi de Jéruſalem & Empereur de Conſtantinople ; (par le Père Joſeph-François LAFITAU :) *Paris*, 1727, *in*-12.

Voyez le *Journ. des Sçav. Octobre*, 1727.]

16740. Geſta Philippi Auguſti, deſcripta à Magiſtro RIGORDO ſeu RIGOTO, ipſius Regis Chronographo, ab anno primo hujus unctionis, uſque ad XXVIII. Regni annum.

Cette Hiſtoire eſt imprimée dans Pithou, *p.* 158 de ſon *Recueil des onze anciens Hiſtoriens de France : Francofurti*, 1596, *in-fol.* La même, juſqu'en 1214, imprimée dans du Cheſne, au tom. V. de ſon *Recueil des Hiſtoriens de France*, *pag.* 1. Le ſtyle de l'Auteur, qui étoit Moine de S. Denys, eſt aſſez élégant, & ſon Hiſtoire, qui commence en 1179, & finit en 1207, paſſe pour la meilleure de toutes celles qui ont été écrites de la Vie de ce Roi par des Auteurs contemporains, & pour la plus complete dans les années qu'elle contient. Dom Félibien, *pag.* 223 de ſon *Hiſtoire de l'Abbaye de S. Denys*, rapporte que cet Auteur étoit de Languedoc, Clerc ou Religieux de la même Abbaye ; & quoiqu'il eût employé dix ans à travailler ſon Ouvrage, il en faiſoit ſi peu de cas, qu'il l'auroit ſupprimé, ſi Hugues, pour lors Abbé de S. Denys, mort en 1204, ne l'eût preſſé de le publier. On ne ſçait s'il l'a entièrement achevé ; il dit, ſous l'an 1205, qu'il étoit pour lors fort âgé. La continuation depuis 1207 juſqu'en 1214, eſt de Guillaume le Breton, ſelon Meierus, qui l'appelle Rigotus, Clerc de S. Denys.

☞ Voyez *Biblioth. Eccleſ.* de du Pin, *XIIIe ſiècle. pag.* 218. = Le Gendre, *tom. II. pag.* 92.]

16741. ☞ Mémoire concernant la Vie & les Ouvrages de Rigord & de Guillaume le Breton ; par M. de la Curne DE SAINTE-PALAYE. *Mém. de l'Académie des Inſcriptions & Belles-Lettres, tom. VIII. p.* 528.]

16742. Mſ. Abrégé de l'Hiſtoire de France juſqu'en 1202, ou plutôt 1207, compoſé en Latin ſous Philippe-Auguſte, & traduit en François avant l'an 1271, par l'ordre d'Alphonſe, Comte de Poitou, frère du Roi S. Louis : *in*-4.

Ce Manuſcrit original [étoit] conſervé dans la Bibliothèque de M. l'Abbé de Camps, qui a mis au commencement une Notice aſſez ample : [on le trouve aujourd'hui dans la Bibliothèque de M. de Béringhen.] Ce Chroniqueur dit à la page 71, que Childéric III. dernier Roi des Mérovingiens, renonça volontairement à la Couronne, & qu'il ſe fit Moine.

16743. ROBERTI de Monte, Appendix ad Chronicum Sigeberti, ab anno 1113, ad annum 1210.

On peut voir la Remarque que j'ai faite ſur la Chronique de Sigebert, (ſous le règne de Louis VI.) j'y marque que cet Appendice n'eſt pas entièrement de Robert, Abbé du Mont Saint-Michel ; (car il n'y a de lui que la partie depuis l'an 1155 juſqu'en 1186 ;) mais auſſi d'Anſelme, Moine de Gembloux, & de pluſieurs autres.

Hiſtoria Albigenſium & Belli ſacri in eos ſuſcepti, anno 1209 ; auctore PETRO, Monacho Vallis Cernaii.

Voyez ci-devant, à l'*Hiſt. des Albigeois*, N.° 5743.

16744. Guerres du Comte de Montfort, contre le Comte de Toulouſe ; par Antoine NOGUIER.

Ces Guerres ſont imprimées dans ſon *Hiſtoire Toloſaine : Toloſe*, 1556, *in-fol.*

16745. Mſ. Eracles, de la Conquête de la Terre-Sainte par Godefroy de Bouillon, continuée juſqu'au Roi Jean de Brienne, (en 1210) : *in-fol.*

Cette Hiſtoire eſt conſervée dans la Bibliothèque du Roi, num. 6744.

16746. Chronicon Autiſſiodorenſe, ſeu Anonymi Monachi ſancti Meriani Autiſſiodorenſis Chronologia exponens Seriem temporum & Hiſtoriam rerum in orbe geſtarum, ab ejus origine uſque ad annum à Chriſti ortu milleſimum ducenteſimum duodecimum, cum Appendice ad annum 1223, pri-

Digitized by Google

mùm edita : operâ & ſtudio Nicolai Camuſæi : *Trecis*, Moreau, 1608, *in*-4.

Il eſt ſurprenant que Camuſat ait publié cette Chronique, ſans marquer dans le titre le nom de l'Auteur, qui eſt indiqué à la fin, ſous l'année 1211, par ces paroles : *Huc uſque perduxit Chronicon Frater* Robertus. L'Auteur anonyme de l'Appendice marque ſa mort en 1212, comme celle de l'Auteur de cette Chronique, qui eſt fort travaillée. Ils étoient l'un & l'autre Chanoines Réguliers du Monaſtère de S. Marien, qui eſt de l'Ordre des Prémontrés.

☞ *Voyez* ſur cette Chronique de S. Marien & ſur ſon Auteur, la *Bibliothèque des Auteurs de Bourgogne*, article *Robert.*]

16747. ☞ Lettre de M. B. Ch. d'Auxerre, ſur le véritable Auteur de la Chronique de S. Marien d'Auxerre.

Dans les *Mémoires de Littér.* du Père Des-Molets, *tom. VIII.*]

16748. De Bello inter Chriſtianos Fragmentum.

Ce Fragment, qui contient la Guerre des Chrétiens en 1212, eſt imprimé dans du Cheſne, au tom. V. de ſon *Recueil des Hiſtoriens de France*, *pag.* 427.

16749. Mſ. Chronicon, à Chriſto nato ad annum 1213; auctore anonymo Monacho ſancti Stephani Cadomenſis, quod ejuſdem loci Monachus alter continuavit uſque ad annum 1328.

Cette Chronique eſt conſervée dans la Bibliothèque du Vatican, entre les Manuſcrits de la Reine de Suède, num. 175. Cet Exemplaire eſt fort différent de l'imprimée dans du Cheſne, *pag.* 1015, de ſa *Collection des Hiſtoriens de Normandie*. Il y a un Extrait de cette Chronique, depuis l'an de Jeſus-Chriſt 182 juſqu'en 1328, au tom. II. des *Mélanges* du Père Durand, Bénédictin, qui ſont conſervés dans l'Abbaye de S. Germain des Prés.

16750. Mſ. Hiſtoria Regum Franciæ uſque ad annum 1214.

Cette Hiſtoire eſt conſervée dans la Bibliothèque de S. Victor-lès-Paris, num. 893.

16751. Mſ. De Geſtis Francorum uſque ad annum 1214, Libri tres; Auctore anonymo.

Cette Hiſtoire eſt conſervée à Dijon, dans la Bibliothèque de M. le Préſident Bouhier.

16752. ☞ Bulla Innocentii Papæ III. in quâ inſeruntur nonnullæ Litteræ Regis Hungariæ.

Cette Pièce regarde l'an 1216. Elle ſe trouve dans le *Recueil* de Bongars, intitulé : *Geſta Dei per Francos* : (*Hanoviæ*, 1611, *in-fol.*) *tom. I. pag.* 1192.]

16753. Mſ. Chronicon Auctoris anonymi, qui, ut videtur, Anglus eſt natione, ſed Canonicus Laudunenſis, à Chriſto nato uſque ad annum 1218, in quo de rebus præcipuè Belgicis tractatur.

Cette Chronique eſt conſervée dans la Bibliothèque de M. Colbert, entre les Manuſcrits de du Cheſne.

16754. Jacobi de Vitriaco, Epiſcopi Acconenſis, Cardinalis, Libri duo, quorum prior Orientalis ſive Hieroſolymitanæ, alter Occidentalis Hiſtoriæ nomine inſcribitur, curâ Andreæ Hoii : *Duaci*, 1597, *in* 8.

La Préface de ces Livres eſt imprimée dans Caniſius, au tom. V. de ſes *Leçons antiques*, *pag.* 1323.

Ejuſdem Hiſtoriarum Liber primus & tertius.

Ces deux Livres ſont imprimés dans le *Recueil* de Bongars, tom. I. *pag.* 1097.

Ejuſdem Liber tertius, ab editis diverſus.

Bongars a ſoupçonné que ce troiſième Livre n'étoit pas de Jacques de Vitri, mais que le commencement avoit été pris de la narration ſuivante, & le reſte tiré de l'Ouvrage qu'Olivier le Scholaſtique a écrit de la priſe de Damiette.

Narratio Patriarchæ Hieroſolymitani coram Summo Pontifice, de ſtatu Terræ-Sanctæ, ſive Jacobi de Vitriaco, Hiſtoriæ Orientalis Liber tertius, ab editis diverſus.

Ce troiſième Livre eſt imprimé dans Martenne, au tom. III. de ſon *Nouveau Tréſor des Pièces anecdotes*, *pag.* 268. Il n'a pas trouvé dans le Manuſcrit dont il s'eſt ſervi, d'autre titre que la première partie du précédent; mais il a jugé que c'étoit le troiſième Livre de Jacques de Vitri, qui, ſelon Ciaconius, avoit été fait Evêque de Saint-Jean d'Acre, Patriarche de Jéruſalem, enſuite Evêque de Tuſculum & Cardinal.

Mſ. Eadem Hiſtoria Orientalis, ab editis valdè diſcrepans.

Cette Hiſtoire eſt conſervée dans la Bibliothèque de Leide, entre les Manuſcrits d'Iſaac Voſſius, Codice Lat. 53. Jacques de Vitri eſt mort en 1244. » Bongars » n'a donné dans ſon *Recueil* que le premier Livre de » l'Hiſtoire Orientale, & le troiſième; il les a donnés plus » corrects, avec le ſecours de quelques Manuſcrits. Il » a omis le ſecond Livre, parcequ'il ne regarde pas » cette Hiſtoire. Le premier commence à la publication » des impiétés du faux Prophète Mahomet, & vient juſ» qu'au temps de Pierre l'Hermite, finiſſant au cou» ronnement de Jean de Brienne. Le troiſième ſe ter» mine par la priſe de Damiete en 1218 ». Voſſius, Livre II. des *Hiſtoriens Latins*, *Chap. LVII. pag.* 466. Cette Hiſtoire contient en aſſez bon Latin une ample deſcription de la Terre-Sainte, des mœurs des Habitans, tout ce que l'on y voit, & tout ce qui s'y eſt paſſé de plus conſidérable juſqu'en l'an 1218.

☞ *Voyez* la *Bibl. Eccleſ.* de du Pin, *XIIe ſiècle*, *pag.* 651. = Le Gendre, *tom. II. pag.* 57. = *Præf. Geſtor. Dei per Francos.*]

16755. Jacobi de Vitriaco, Epiſtola ad familiares ſuos in Lotharingia, de capta Damieta.

Cette Lettre eſt de 1218; elle ſe trouve imprimée dans le *Recueil* de Bongars, *pag.* 1146.

16756. Ejuſdem Epiſtolæ quatuor ad Honorium Papam III. in quibus ea deſcribit quæ ab exercitu Chriſtianorum in Terrâ-Sanctâ geſta ſunt.

Ces quatre Lettres ſont imprimées dans Martenne, au tom. III. de ſon *Nouveau Tréſor des Pièces anecdotes*, *pag.* 287.

16757. Hiſtoria captionis Damietæ.

Cette Hiſtoire eſt imprimée dans Gale, au tom. II. des *Hiſtoriens d'Angleterre*, *pag.* 435 : *Oxonii*, 1692, *in-fol.*

16758. Oliverii, Scholaſtici Colonienſis, de captione Damietæ, annis 1218 & 1219.

Cette Hiſtoire eſt imprimée dans Bongars, au tom. I.

des *Geſta Dei per Francos : Hanoviæ*, 1611, *in-fol.* L'Auteur étoit préſent à cette priſe. Celui de la Chronique, imprimée ſous le nom d'Albéric, *pag.* 512, marque ſur l'année 1223 qu'en cette année a fini ſon Hiſtoire de Jeruſalem OLIVIER, Evêque (Pateburgenſis) qu'il a commencée à la naiſſance du Monde. Il ſemble le diſtinguer d'Olivier de Cologne, dont il dit ſous l'an 1214, qu'il prêcha alors la Croiſade dans le Brabant.

16759. ☞ OLIVERII, Scholaſtici, Hiſtoria Regum Terræ Sanctæ, & ejuſdem Hiſtoria Damiatina.

Ces Hiſtoires ſe trouvent dans le *Recueil* d'Eccardus, intitulé : *Corpus Hiſtoricum medii Ævi : (Lipſiæ*, 1723, *in-fol.* 2 vol.) *tom. II. pag.* 1355 & 1398.]

☞ On trouve encore dans le même *Recueil*, *pag.* 1346, *Deſcriptio Itineris in Terram-Sanctam*, = *pag.* 1350, *Brevis Hiſtoria occupationis & amiſſionis Terræ-Sanctæ*, = *pag.* 1455, *Poema Germanicum vetus de amiſſione Sanctæ Terræ.*]

16760. Jacobi VITRIACI, Epiſtola ad Honorium III. Papam, in qua agit de calamitatibus Terræ-Sanctæ, anno 1219.

Cette Lettre eſt imprimée dans d'Achery, tom. VIII. de ſon *Spicilège*, *pag.* 373.

16761. Mſ. Chronicon Terræ-Sanctæ; auctore RADULFO Coggoſhalenſi, Anglo, Ordinis Ciſtercienſis.

Cette Chronique eſt conſervée dans la Bibliothèque de S. Victor lès-Paris. Cet Auteur vivoit en 1228.

☞ Elle paroît avoir été imprimée, au moins en partie. *Voyez* ci-devant, N.° 16720.]

16762. ☞ Bellum Philippi Regis cum Othone Auguſto, Anglis & Flandris, Carmen: *Antverpiæ*, 1534, *in-8.*]

16763. Mſ. Chronicon, ab orbe condito ad annum Chriſti 1219.

Cette Chronique [étoit] conſervée dans la Bibliothèque de M. Colbert, num. 5439, [aujourd'hui dans celle du Roi.]

16764. ☞ La Note XIX. du Tome III. de l'Hiſtoire du Languedoc par DD. DE VIC & VAISSETE.

Elle regarde l'an 1219.]

16765. Excerpta librorum de origine & diverſis caſibus Monaſterii ſancti Galli in Helvetia; Auctoribus RATPERTO, & EKKERHARDO Juniore.

Ces Extraits ſont imprimés dans du Cheſne, tom. III. de ſon *Recueil des Hiſtoriens de France*, *pag.* 481. Ces Auteurs ont fleuri en 1220. Ils mêlent dans cet Ouvrage les affaires de France avec celles d'Allemagne.

16766. Mſ. Breve Chronicon, à Pharamundo uſque ad annum 1220, quo ſcriptum eſt hoc Regiſtrum per mandatum R. P. Guarini, Sylvanectenſis Epiſcopi, à Stephano DE GUAL...., Clerico ſuo.

Cette Chronique, qui ne contient que l'année des Règnes de nos Rois, eſt conſervée au tom. III. des Fragmens d'Hiſtoire, *pag.* 89, ramaſſés par D. Claude Eſtiennot, dans l'Abbaye de S. Germain des Prés.

== Chronicon Fiſcanenſe, in Caletenſi Pago, à Chriſto nato ad annum 1220.

Voyez ci-devant, *Hiſtoire de l'Abbaye de Feſcan*, [N.° 11910.]

16767. Chronicon Virzionenſe breviſſimum, ab anno 843, ad annum 1221.

Cette Chronique eſt imprimée dans Labbe, tom. II. de ſa *Nouvelle Bibliothèque des Manuſcrits*, *p.* 737.

16768. Breve Chronicon Elnonenſe, ab anno 534, ad annum 1222.

Voyez ci-devant, *Hiſtoire de l'Abbaye de S. Amand*, [N.° 12313.]

16769. Teſtamentum Philippi Auguſti, anno 1222.

Cet Acte eſt imprimé dans du Cheſne, au tom. V. de ſon *Recueil des Hiſtoriens de France*, *pag.* 261.

Appendix ad Chronicon Roberti, Monachi ſancti Meriani, ad annum 1223.

Voyez ci-devant, [N.° 16746.]

16770. Mſ. Breve Chronicon Turonenſe, ab anno 331, ad Ludovicum VIII. Regem Franciæ, cum Catalogo Comitum Andegavenſium & Turonenſium.

Cette Chronique eſt conſervée dans la Bibliothèque du Roi, num. 1437, ſelon le Père Labbe. Du Cheſne dit que l'Auteur anonyme de cette Chronique vivoit l'an 1225. Il en rapporte un Fragment depuis l'an 841, juſqu'en 893, à la page 25, de ſon *Recueil des Hiſtoriens de Normandie.*

16771. Mſ. Chronicon, à Carolo Magno ad Ludovicum patrem ſancti Ludovici, (ſeu ab anno 768, ad annum 1223).

Cette Chronique eſt conſervée dans la Bibliothèque du Vatican, entre les Manuſcrits de la Reine Chriſtine, num. 685.

16772. Hiſtoria de Vita & Geſtis Philippi Auguſti poſt Rigordum; Auctore GUILLELMO Aremorico, ipſius Regis Capellano.

Cette Hiſtoire eſt imprimée dans du Cheſne, au tom. V. de ſon *Recueil des Hiſtoriens de France*, *p.* 68. Elle commence après l'année 1207, & finit à la mort de ce Roi en 1223. Ce Prêtre Breton a fait un Abrégé des Annales de Rigord. Il a compoſé un Poëme de douze Livres en Vers héroïques, qu'il a intitulé : *Philippide.* Barthius, dans ſes *Recueils*, Livre XLIII. Chapitre VII. l'appelle le plus ſçavant Poëte de ſon temps; & il ajoute que s'il n'avoit eu les défauts de ſon ſiècle, il ſeroit un Poëte admirable. A l'égard de cette Hiſtoire écrite en proſe, elle n'eſt bonne que pour remplir quelques endroits de celle de Rigord, que Guillaume abrége ordinairement : il l'a continuée depuis 1208 juſqu'en 1223. Elle ne ſuffit pas pour faire connoître toute la ſuite des actions mémorables de Philippe-Auguſte.

16773. WILLHELMI Britonis Aremorici, Philippidos Libri duodecim, ſive Geſta Philippi Auguſti verſibus heroïcis deſcripta.

Ces Livres ſont imprimés dans Pithou, à la page 226 de ſes *onze anciens Hiſtoriens : Francofurti*, 1596, *in-fol.*

Editio Pithœana à mendis innumeris repurgata & locis aliquot auctior facta, ope duorum Codicum manuſcriptorum.

Cette Hiſtoire eſt ainſi imprimée dans du Cheſne, au tom. V. de ſa *Collection des Hiſtoriens de France*, *pag.* 93.

Iidem Libri à Gaſpare BARTHIO Commentario illuſtrati : *Lipſiæ*, 1658, *in-4.*

Ce Poëme épique contient plus de neuf [mille] Vers

Digitized by Google

hexamètres, qui ne ſont pas mauvais pour ce temps-là. L'Auteur qui l'a dédié au Roi Louis VIII. étoit le Précepteur de Pierre Carlotte ſon frère [naturel.] Barthius a fait ſur ce Poëme un fort long Commentaire.

☞ L'Auteur compoſa ſon Poëme, l'un des meilleurs du temps, à l'âge de 55 ans : c'eſt une Hiſtoire aſſez complette. Il le diviſa en XII. Livres, dont on trouve un Sommaire à la tête de chacun. Perſonne n'étoit plus en état de nous tranſmettre les faits glorieux de Philippe-Auguſte, que cet Auteur contemporain, & qui avoit vu une grande partie des choſes qu'il raconte. Barthius, qui a fait le Commentaire qu'on trouve à la ſuite, fait un grand éloge des Vers & de l'Auteur. Ce morceau parut pour la première fois dans le Recueil des Hiſtoriens anciens, donnés par M. Pithou en 1596.

Voyez *Ducatiana, pag.* 13. = Lenglet, *Suppl. Méth. hiſt. in-4. pag.* 160. = Le Père Niceron, *tom. XXVIII. pag.* 97.]

Fragmentum ejuſdem editum à Jacobo Meyero, ſub hoc titulo : Bellum quod Philippus Francorum Rex, cum Othone (anno 1197.) Anglis Flandriſque geſſit ; anno abhinc 300 conſcriptum, nunc à mendis repurgatum, Carmine heroico : *Antverpiæ*, 1534, *in*-8.

Ce Fragment comprend la Guerre que fit Philippe-Auguſte avec l'Empereur Othon, l'an 1197.

16774. Geſta alia Philippi Auguſti.

Cette Hiſtoire eſt imprimée dans du Cheſne, au tom. V. de ſa *Collection des Hiſtoriens de France, pag.* 257.

16774. * ☞ Elogium Philippi Auguſti.

Dans les *Analectes* de Dom Mabillon, *tom. II. in*-8. *pag.* 623.]

16775. Hiſtoire de Philippe-Auguſte.

Cette Hiſtoire eſt imprimée avec celle de S. Louis, dans le Tome I. (*Paris*, 1688, *in*-4.) Filleau de la Chaize en eſt l'Auteur.

16776. Hiſtoire du même : *Paris*, Brunet, 1702, *in*-12. 2 vol.

Cette Hiſtoire eſt bien écrite ; elle eſt eſtimée. Nicolas Baudot de Juilly, natif de Vendôme, qui l'a compoſée, « y rapporte à peu près ce qu'on trouve dans les » autres Hiſtoriens, qui ont travaillé avant lui ſur cette » partie de notre Hiſtoire. D'Argentré, Catel, de Sainte-» Marthe, Mariana, Belleforeſt, du Cheſne, Boſio, & » ſur-tout Mézeray, ſont les originaux qu'il a ſuivis ; » auſſi ne ſe vante-t-il point d'avoir conſulté des Mé-» moires particuliers ; il s'eſt contenté de ramaſſer & de » mettre en ordre ce qu'il a trouvé dans les Livres qui » ſont connus de tout le monde ». *Journal des Sçavans, du* 4 *Décembre* 1702.

☞ Baudot de Juilly s'étoit retiré à Sarlat : il eſt mort en 1760, âgé d'environ 98 ans.

Voyez ſur ſon Ouvrage, Lenglet, *Meth. hiſt. t. II. pag.* 264 : *tom. IV. p.* 57. = *Plan de l'Hiſt. de France, tom. II. pag.* 5. = *Mercure, Août*, 1702. = *Mém. de Trévoux, Février*, 1703.]

16777. Mſ. Remarques critiques ſur l'Hiſtoire de Baudot ; par François de Camps, Abbé de Signy.

Cette Pièce [étoit] conſervée au tom. I. de ſes *Remarques critiques de quelques Hiſtoires de France*, dans la Bibliothèque de l'Auteur, [& eſt aujourd'hui dans celle de M. de Béringhen.]

16778. ☞ Mſ. Notice générale du Règne de Philippe-Auguſte, avec des Remarques hiſtoriques ; par l'Abbé (François) de Camps. Pièces ſur le même Règne.

C'eſt ce qui eſt contenu dans les Porte-feuilles XXXXXVI. du Recueil de M. de Fontanieu, à la Bibliothèque du Roi. Les Originaux de l'Abbé de Camps ſont chez M. de Béringhen.]

16779. ☞ Anecdotes de la Cour de Philippe-Auguſte ; par Mlle de Luſſan : *Paris*, veuve Piſſot, 1733 & 1738, *in*-12. 6 vol.

On attribue cet Ouvrage à l'Abbé de Boismorand. Voyez *Obſerv. ſur les Ecr. mod. Lett.* 223. = *Bibl. des Romans, tom. II. pag.* 75. = *Journ. des Sçav. Nov.* 1733. = *Journ. de Verdun, Octob.* 1733. = *Merc. Nov.* 1738. = *Pour & contre, tom. III. num.* 38.]

☞ On peut encore conſulter, pour le Règne de Philippe-Auguſte, = l'Héritière de Guyenne, par Larrey, juſqu'en 1204, = l'Hiſtoire des Croiſades de Maimbourg, = l'Hiſtoire de Mathieu Pâris, = la ſeconde partie du Traité de Blondel, *de formulâ Regnante Chriſto*, = Blanche, Infante de Caſtille, pour ce qui ſuit l'an 1200.]

§. VII.

Règne de Louis VIII. depuis l'an 1223, *juſqu'en* 1226.

16780. Mſ. Chronique de France juſqu'en 1225 : *in-fol.*

Cette Chronique eſt conſervée dans la Bibliothèque du Roi, num. 10298.

16781. Mſ. Annales Francorum, ab anno 879, ad annum 1225.

Ces Annales [étoient] dans la Bibliothèque de M. Baluze, num. 426, [& ſont aujourd'hui en celle du Roi.]

16782. Teſtamentum Ludovici VIII. anno 1225.

Ce Teſtament eſt imprimé dans du Cheſne, au tom. V. de ſon *Recueil des Hiſtoriens de France, pag.* 324.

16783. Fragmentum continens geſta Ludovici VIII. Auctore incerto.

Ce Fragment eſt imprimé dans Pithou, *pag.* 346, de ſes *onze anciens Hiſtoriens de France : Francofurti*, 1596, *in-fol.* & plus correctement dans du Cheſne, au tom. V. de ſa *Collection des Hiſtoriens de France, pag.* 284. Il va depuis l'an 1223 juſqu'en 1226. C'eſt un diſcours de peu de pages ſur la Généalogie & les Exploits de ce Prince.

☞ *Voyez* le Gendre, *tom. II. pag.* 48.]

16784. Fragmentum de Vita Ludovici VIII.

16785. Geſta Ludovici VIII. carmine heroïco ; auctore Nicolao de Braia.

Ce Fragment & cette Hiſtoire ſont imprimés dans le volume précédent, *pag.* 288 & 290. L'Auteur de cette Hiſtoire décrit, en dix-huit cens Vers hexamètres, un Règne de trois ans & trois mois, pendant lequel il y a eu peu d'événemens conſidérables. Il ne parle ni de la mort de ce Roi, ni de la priſe d'Avignon. L'Auteur a du feu, mais ſa Verſification n'eſt pas bonne. Il adreſſe ſon Poëme à Guillaume d'Auvergne, élu Evêque de Paris en 1228, & mort en 1248.

16786. Fragmenta de Ludovico VIII. Rege & de Pariſienſibus litteratis, Verſibus : ex Karolino Ægidii, Pariſienſis, ſcripto ad inſtructionem ejuſdem.

Ces Fragmens ſont imprimés dans le Volume précédent, *pag.* 323.

Digitized by Google

16787. Mſ. Chronicon incerti Auctoris, qui fuit Canonicus ſancti Martini Turonenſis, ab anno 841, ad annum 1226.

Cette Chronique eſt conſervée dans la Bibliothèque [du Roi] entre les Manuſcrits de du Cheſne. Le Père Labbe en rapporte un long Fragment, depuis l'an 1072 juſqu'en 1136, dans le Chapitre XII. de ſon *Mélange curieux*, imprimé à la fin du tom. II. de ſon *Abrégé de l'Alliance chronologique*, *pag.* 561, & un autre Fragment depuis l'an 1200 juſqu'en 1222, à la page 644, & une Addition à la même Chronique, par un Moine de S. Julien, à la page 648. Le même Père Labbe cite encore cette Chronique à la page 5 de ſa *Nouvelle Bibliothèque des Manuſcrits*, qui commence *ab orbe condito uſque ad annum Chriſti* 1227.

16788. Mſ. Chronicon Turonenſe breve, ab anno 374, ad annum 1226, ex illo majori, ut videtur, excerptum, quod habetur nomine Canonici Turonenſis Eccleſiæ.

Cette Chronique eſt conſervée dans la même Bibliothèque, entre les Manuſcrits de du Cheſne. C'eſt ſans doute la même Chronique citée ci-devant, N.° 5545.

16789. ☞ Chronicon Turonenſe; auctore anonymo, Canonico Turonenſi ſancti Martini, ex Manuſcripto Codice Bibliothecæ Regiæ.

Cette Chronique eſt imprimée dans la *Collectio Veterum Scriptorum* de DD. Martenne & Durand, *tom. V. pag.* 917. Elle paroît avoir beaucoup de reſſemblance avec les deux précédentes. Celle-ci s'étend depuis le commencement du monde juſqu'en 1227.]

16790. ☞ Mſ. Chronique des Rois de France, du XIVe ſiècle: *in-fol.* vélin.

Cette Chronique eſt conſervée dans les Archives de l'Egliſe Métropolitaine de Cambray. Elle va juſqu'à la mort de Louis VIII. L'écriture paroît antérieure à l'an 1340. On trouve enſuite la Vie de Monſeigneur ſaint Looys, &c. qui eſt d'une main différente & d'une écriture plus récente.]

16791. ☞ Mſ. Hiſtoire des Rois Philippe-Auguſte & Louis VIII. depuis 1169 juſqu'en 1227: *in-fol.*

Cette Hiſtoire ſe trouve indiquée num. 62, des Manuſcrits de M. Godefroy.]

= Eloge de François Guérin, Evêque de Senlis, principal Miniſtre d'Etat, ſous le Roi Louis VIII. par Charles D'AUTEUIL.

Voyez Evêques de Senlis, [ci-devant, N.° 9665.]

☞ ON peut encore conſulter, pour l'Hiſtoire de Louis VIII, = l'Hiſtoire de Mathieu Paris, = Blanche, Infante de Caſtille, = les Poéſies du Roi de Navarre.]

§. VIII.

Regne de S. Louis, (ou IX.) depuis l'an 1226 *juſqu'en* 1270.

16792. Mſ. CHRONICON, à Chriſto nato ad annum 1227.

Cette Chronique eſt conſervée dans la Bibliothèque du Vatican, entre les Manuſcrits de la Reine Chriſtine, num. 184.

16793. BALDUINI, Imperatoris Conſtantinopolitani, Epiſtola ad ſanctum Ludovicum ſuper donatione à ſe facta de Terra de Curtiniaco, anno 1229.

Cette Lettre eſt imprimée dans du Cheſne, au tom. V. de ſa *Collection des Hiſtoriens de France*, *pag.* 423.

16794. ☞ BERNARDI THESAURARII Liber de acquiſitione Terræ-Sanctæ, ab anno 1095, ad annum 1230, Gallicè primùm ſcriptus, in Latinum converſus circiter annum 1320, à Franciſco Pepino.

Cet Ouvrage eſt imprimé au tom. VII. du *Recueil* des *Hiſtoriens d'Italie* de Muratori.]

16795. (CONRADI A LIECHTENAW,) Urſpergenſis Cœnobii, Ordinis Præmonſtratenſis ad Mindulam in Auguſtana Diœceſi Abbatis Chronicon, quo omnes ferè veteres, potiſſimùm verò rerum Germanicarum & Gallicarum Hiſtorici ſuccinctè continentur, & à Nino Aſſyriorum Rege uſque ad Federici II. Imperatoris Germanorum tempora, præcipuæ Hiſtoriæ ac res geſtæ continentur; editum hoc opus primùm à Conrado Peutingero, Juriſconſulto: *Argentinæ*, 1515, *in-fol.*

Idem, cum Paralipomenis ab eodem editum; ſub nomine Abbatis Urſpergenſis: *Argentorati*, 1538, *in-fol.*

Peutinger ne connoiſſoit pas le véritable nom de cet Auteur.

Idem, ſub proprio Auctoris nomine & caſtigatius editum: *Baſileæ*, Pernæ, 1569: *Argentorati*, 1609, *in-fol.*

Cet Auteur (Allemand) qui eſt mort en 1240, a fini ſa Chronique à la neuvième année du Règne de [l'Empereur] Frédéric; c'eſt-à-dire, en 1229. Il l'a formée de preſque toutes celles qui l'avoient précédé, & il ſe ſert des mêmes paroles des Auteurs, qui parlent en leur propre perſonne; il y a ajouté dans la dernière partie ce qui s'eſt paſſé de ſon temps. Il paroît qu'après ſa mort un de ſes amis y a fait une petite addition, ſous l'année 1198. Il traite bien des affaires d'Allemagne, & la lecture de ſa Chronique peut être très-utile.

16796. ☞ LAMBERTI PARVI, Leodienſis & ſancti Jacobi Monaſterii Monachi, Chronicon, à Reinero ejuſdem Cœnobii aſceta continuatum ex ipſo, ut videtur, autographo.

Cette Chronique s'étend de 988 à 1230. Elle ſe trouve dans la *Collectio Veterum Scriptorum* de Dom Martenne, *tom. V. pag.* 1. Le Père le Long l'a rapportée manuſcrite, article de l'*Ev. de Liège*, N°s. 8693 & 8694.]

16797. Mſ. Journal du Règne de S. Louis; par René PIHAN: *in-4.*

Ce Journal, qui commence à la naiſſance de S. Louis, & finit en 1233, [étoit] conſervé dans la Bibliothèque de M. le Baron d'Hoendorff, Colonel de l'Empereur, [& eſt aujourd'hui dans celle de l'Empereur.] L'Auteur eſt mort en 1716.

16798. Fragmentum de Matrimonio ſancti Ludovici cum Margareta, Berengarii Comitis Provinciæ filia: ex Vita ſancti Theobaldi, Abbatis Vallis Cernaïi.

Le récit de ce Mariage, fait en 1235, eſt imprimé

Digitized by Google

dans du Cheſne, au tom. V. de ſon *Recueil des Hiſtoriens de France, pag.* 406.

Chronicon Monaſterii Mortui-Maris, Ordinis Ciſtercienſis, ab anno 1113, ad annum 1234.

Voyez ci-devant, à l'Hiſtoire de l'*Abbaye de Mortemer*, [N.° 13111.]

16799. Mſ. Chronicon breve, à Chriſto nato ad annum 1135.

Cette Chronique, écrite par un Moine de Cluni, eſt conſervée dans la Bibliothèque du Roi, n. 5217². Il y a vers la fin une Addition d'un Moine d'Evreux : on y trouve quelques endroits qui regardent la Normandie ; d'ailleurs cette Chronique eſt ſéche & ſtérile.

16800. ☞ Breve Chronicon Monaſterii ſancti Florentii Salmurienſis, ex Manuſcripto Codice ejuſdem Monaſterii.

Cette Chronique s'étend de 789 à 1235. Le Père le Long en a parlé à l'article de cette Abbaye, (ci-devant, N.° 12471) mais elle doit être encore indiquée ici. Elle a été imprimée dans la *Collectio Veterum Scriptorum* de DD. Martenne & Durand, *tom. V. p.* 1140.]

16801. Wilhelmi, Abbatis Andernenſis, Appendix ad Andream Sylvium Marcianenſem Abbatem, ab anno 1194, ad annum 1238.

Cette Appendice eſt à la fin de *Synopſis Hiſtoriæ Franco-Merovingicæ : Duaci*, 1633, *in*-4.

16802. Hiſtoria Suſceptionis Coronæ Spineæ Jeſu Chriſti, quam Ludovicus IX. Rex, à Balduini, Imperatoris Conſtantinopolitani, hærede obtinuit, ac Pariſios portavit, anno 1239 ; auctore Gualtero Cornuto, Archiepiſcopo Senonenſi.

Cet Archevêque eſt mort en 1241. Son Hiſtoire eſt imprimée dans du Cheſne, au tom. V. de ſon *Recueil des Hiſtoriens de France, pag.* 407. Gerard, Moine de S. Quentin, a écrit la même Hiſtoire, au rapport de Henri de Gand, Chapitre LII. de ſon *Catalogue des Hommes illuſtres.*

16803. Alberici, Monachi trium Fontium, Chronicon (ab orbe condito, ad annum Chriſti 1241,) è Manuſcriptis nunc primùm editum à Godefrido Guillelmo Leibnitio : *Lipſiæ*, Forſteri, 1698, *in*-4.

Ejuſdem Pars, ſub hoc titulo : Chronici Alberici, Monachi trium Fontium, Lectiones emendatiores & auctiores, vel ejus Continuatio, ab anno 960, ad annum 1241.

Cette partie, qui eſt la plus importante, ſe trouve dans la Collection de Menkenius, intitulée : *Scriptores rerum Germanicarum* : (*Lipſiæ*, 1728-1730, *in-fol.* 3 vol.) *tom. I. pag.* 38.]

Cette Chronique, qui commence à Adam, & finit en l'année de Jeſus-Chriſt 1241, eſt auſſi compriſe dans le *Recueil* de Leibnitz, intitulé : *Acceſſiones Hiſtoricæ*, & il en fait le ſecond Tome. Quoiqu'elle ſoit générale, elle s'étend néanmoins davantage ſur les affaires de l'Empire, ſur celles de France & d'Angleterre, & vers la fin ſur les Croiſades. Ce n'eſt qu'une compilation de pluſieurs autres Chroniques. Les noms des Auteurs n'en ſont pas toujours marqués. Mais ceux qui le ſont plus ſouvent, ſont Sigebert & Anſelme, Moine de Gembloux, Hugues de S. Victor, Turpin, Archevêque de Reims, Otton, Evêque de Friſingen, Guy de Bazoches, Chantre de S. Etienne de Châlons-ſur-Marne, Helinand, Guillaume l'Anglois (ou de Malmeſbury) Luitprand, Baudry, Evêque de Dole, Albéric & quelques autres.

Le dernier y étant cité juſqu'à ſeize fois, depuis l'an 1163 juſqu'en 1223, il s'agit de ſçavoir s'il en eſt le véritable Auteur. Ce qui engage à le croire, eſt que ſon nom eſt dans le titre de cinq Manuſcrits ; dans celui de la Bibliothèque du Roi, qui eſt fort ancien & fort entier, bien écrit & ſur du vélin ; celui dont s'eſt ſervi M. Leibnitz, qui en a procuré l'Edition, eſt auſſi entier & ſur du vélin ; celui de la Bibliothèque de M. Colbert eſt entier, mais d'une écriture récente : les deux, qui ſont l'un dans la Bibliothèque de Volfembutel, & l'autre dans celle du Collége des Jéſuites de Paris, ſont auſſi récens ; ils ne ſont pas entiers, ne commençant qu'en 960. Albéric étoit Moine de Cîteaux, dans le Monaſtère des trois Fontaines, établi dès l'an 1118, dans le Diocèſe de Châlons-ſur-Marne. Parlant ſous l'année 1100, *pag.* 183, de la mort du Pape Urbain II. « Notre Ordre de Cîteaux, dit-il, conſervera un ſouvenir » éternel de ce Pape, ſous lequel il a commencé ». Il eſt vrai que ſous l'année 1098, *pag.* 172, il ne parle que comme en paſſant de l'établiſſement de cet Ordre, comme il fait ſous l'année 1119, *pag.* 237, de celui de Prémontré, ſans marquer qu'il ſoit de Cîteaux. Il fait auſſi mention, mais fort légèrement, depuis l'an 1042 juſqu'en 1237, de douze Evêques de Châlons, dans la dépendance deſquels le Monaſtère des trois Fontaines eſt ſitué. C'eſt tout ce que l'on peut dire de plus fort en faveur d'Albéric.

Ces preuves néanmoins ſemblent s'évanouir, lorſqu'on fait attention aux citations ſuivantes, qui font connoître que l'Auteur de cette Chronique eſt un Chanoine Régulier du nouveau Monaſtère de Huy, près de Liège. Voici ce qu'on lit dans la grande Chronique de Flandres, de l'établiſſement de ce Monaſtère : « En 1092, Pierre l'Hermite revenant de la Terre» Sainte, avec pluſieurs grands Seigneurs de Flandres, » ils furent aſſaillis ſur mer d'une tempête épouvan» table, ce qui les engagea à implorer le ſecours di» vin ; & ils promirent, s'ils échappoient de ce dan» ger évident, qu'ils fonderoient un Monaſtère ». Ce fut pour exécuter leurs promeſſes, que Pierre l'Hermite, arrivé en Flandres, fit conſtruire, avec le ſecours de quelques Habitans de Huy, dans leur Fauxbourg, un Monaſtère, qui fut appellé le nouveau Monaſtère. Il faut avouer que l'Auteur ne parle non plus de l'établiſſement de ce Monaſtère, ſous l'année 1092, que de celui des trois Fontaines, ſous l'année 1118 ; mais il fait mention en pluſieurs endroits du premier, & ne dit mot du dernier.

Sous l'année 1208, *pag.* 448, il raconte le changement qui ſe fit dans le nouveau Monaſtère de Huy, lorſqu'au lieu des Prieurs qui l'avoient gouverné depuis cent ſept ans, (ou plutôt depuis cent ſeize ans,) on y établit des Abbés ſelon l'uſage de l'Egliſe du S. Sépulcre de Jéruſalem. Il avoit dit ſous l'année 1100, *pag.* 183, que Godefroy de Bouillon avoit le premier mis des Chanoines Réguliers dans l'Egliſe du ſaint Sépulcre de Jéruſalem, ſelon l'uſage de l'Egliſe de France : c'étoit par conſéquent des Chanoines Réguliers qui poſſédoient le nouveau Monaſtère de Huy. Sous l'année 1236, *pag.* 557, l'Auteur rapporte la mort d'Alexandre, premier Abbé de ce Monaſtère ; il en fait l'éloge, & l'appelle l'Abbé de notre Egliſe du nouveau Monaſtère. Sous l'année 1237, *pag.* 561, parlant d'une inondation extraordinaire de la Meuſe ; « elle fut ſi grande, dit-il, » que de mémoire d'homme on ne ſe ſouvenoit pas » alors d'en avoir vu une pareille ; en ſorte qu'elle étoit » en nos quartiers preſque égale à l'Enclos de notre » nouveau Monaſtère ». Enfin, ſous l'année 1239, *pag.* 568, il nomme ſon Evêque, Guillaume nouvellement élu Evêque de Liège. Outre cela, il parle aſſez au long de dix-huit Evêques de cette Egliſe, & s'étend en divers endroits ſur ce qui ſe paſſoit en la Ville de Liège ou aux environs.

Non-ſeulement Albéric eſt cité pluſieurs fois dans cet Ouvrage, comme je l'ai déja obſervé; mais même le Compilateur, ſous ce titre, *l'Auteur*, rapporte fort rarement, à la vérité, ſon ſentiment en peu de mots. « J'avoue, dit-il, à la *pag.* 341, que je n'ai point vu, » mais je me ſouviens d'avoir lu, que ce Prince (Henry, » Comte de Champagne,) étoit très-libéral: » & auſſitôt il cite pour la première fois le Moine Albéric.

Ce n'eſt donc point, comme le prétend Charles de Vich, dans ſa *Bibliothèque de l'Ordre de Cîteaux*, après le Mire, dans ſes *Additions à ſa Bibliothèque Eccleſiaſtique, Chapitre CCCCXIII.* un Moine de Cîteaux, qui eſt l'Auteur de cette Chronique, mais un Chanoine Régulier du nouveau Monaſtère d'Huy, dont le nom, ou n'eſt pas connu, ou qui ſe nommoit, ſi on le veut, Albéric; mais on n'en a pas d'autres preuves que le titre des Manuſcrits ci-deſſus mentionnés. L'Auteur, quel qu'il ſoit, paroît plus favorable aux Allemands qu'aux François; ce qui eſt une nouvelle preuve qu'il vivoit ſous la domination des premiers. Il rapporte aſſez au long l'Hiſtoire de Philippe-Auguſte, y ayant employé cent cinquante pages; il la copie, comme il le dit à la *pag.* 360, d'après Rigord & Guillaume le Breton. Depuis la mort de ce Roi, arrivée en 1223, il ne cite plus aucun Auteur.

Sanderus marque à la *pag.* 168, de la ſeconde partie de ſa *Bibliothèque des Manuſcrits de Flandres*, que l'original d'Albéric eſt conſervé à Arras dans la Bibliothèque des Capucins. Jean-Jacques Chifflet, dans ſa Réponſe à Jacques-Alexandre le Tenneur, intitulée: *Tenneurius expenſus*, loue cette Chronique d'Albéric. Il dit que non-ſeulement il eſt fort étendu dans ſes recherches; mais auſſi qu'il a trois choſes fort ſingulières: il décrit en premier lieu, avec beaucoup de ſoin, les Généalogies des Maiſons illuſtres; en ſecond lieu, il inſere dans ſa Chronique des endroits les plus choiſis des autres Chroniques, & même de pluſieurs qui ſe ſont depuis perdues; & qu'enfin il tire des meilleurs Manuſcrits les ſentimens les plus ſains & les plus exacts des Auteurs imprimés. Le Pere le Cointe, au tom. IV. de ſes *Annales Eccléſiaſtiques*, *pag.* 548, ne fait pas grand cas de cet Auteur. « Albéric, dit-il, ne peut pas être » mis au nombre des bons Auteurs; car il eſt très-peu » exact dans ſa Chronologie: » (en effet, celle de nos Rois de la première Race ne vaut rien abſolument,) « & il s'éloigne ſouvent de la vérité de l'Hiſtoire ».

Au reſte, MM. de Sainte-Marthe n'ont pas eu raiſon de dire au tom. IV. de leur *Gallia Chriſtiana*, *p.* 881, qu'Albéric a fait l'Hiſtoire du Monaſtère des trois Fontaines. Ils n'ont eu communication que du Manuſcrit de du Bouchet, qui l'a laiſſé à la Bibliothèque du Roi, & qui ne contient que ſa Chronique, où il n'eſt pas dit un mot de ce Monaſtère.

☞ *Voyez* le Gendre, *tom. II. pag.* 7. = *Journ. de Leipſ.* 1698, *pag.* 353. = Lenglet, *Meth. hiſtoriq. in-4. tom. III. p.* 67. — *Recueil des Hiſt. de France, tom. IX. Preface, pag.* 19.]

16804. ☞ Les Notes XXXIII & XXXIV. du Tome III. de l'Hiſtoire de Languedoc; par DD. DE VIC & VAISSETE.

Elles regardent l'an 1242.]

16805. Mſ. Chronicon, ab orbe condito ad annum Chriſti 1243: *in-fol.*

Cette Chronique [étoit] conſervée dans la Bibliothèque de M. Colbert, num. 2940, [& eſt aujourd'hui en celle du Roi.]

16806. BALDUINI Imperatoris, Epiſtola ad Blancham, Reginam Franciæ, ſuper matrimonio Soldani de Yconio, cum ejuſdem Imperatoris nepte, anno 1243.

Cette Lettre eſt imprimée dans du Cheſne, au tom. V. de ſa *Collection des Hiſtoriens de France*, *pag.* 424.

16807. De ſubventione & ſubſidio Terræ-Sanctæ.

Cette ſubvention ſe fit ſous Innocent IV. l'an 1245. Elle eſt imprimée dans le Volume précédent, *p.* 756.

16808. Mſ. Hodœporicon primæ Profectionis ſancti Ludovici in Syriam: auctore GUIBERTO ſeu WIBERTO, ſive GILBERTO, Tornacenſi, ex Ordine Minorum.

Ce Voyage, qui ſe fit en 1248, eſt cité par Henry de Gand, Chapitre LIV. de ſes *Ecrivains Eccléſiaſtiques*. Guibert de Tournay fleuriſſoit en 1270.

16809. Epitome Chronici ſancti Nicaſii Remenſis, ab anno 350, ad annum 1248.

Cet Abrégé eſt imprimé dans Marlot, au tom. I. de l'*Hiſtoire de l'Egliſe de Reims*, *p.* 613: *Inſulis*, 1666, *in-fol.*

— Mſ. Chronicon Vindocinenſe, ab anno 638, ad annum 1248.

☞ Cette Chronique de Vendôme eſt rapportée ci-après, dans l'article des Provinces, à l'Orléanois.]

== Chronicon Lirenſe Monaſterii, ab anno 814, ad annum 1249.

Voyez ci-devant, *Abbaye de Lire*, [N.° 12098.]

16810. CDONIS, Epiſcopi Tuſculani, Litteræ ad Innocentium IV. Papam, in quibus narrat quæ ab exercitu Chriſtiano actitantur contra Infideles in Cypro, anno 1249.

Cette Lettre eſt imprimée dans d'Achery, au tom. VII. de ſon *Spicilège*, *pag.* 213.

16811. H. Epiſcopi Maſſilienſis, Litteræ ad Innocentium Papam IV. de obſidione Caſtri de Cadro ab exercitu Chriſtiano, anno 1249.

Le R. P. de Sainte-Marthe, dans ſon Edition du *Gallia Chriſtiana*, [*t. I. p.* 652] croit que l'Auteur de cette Lettre ſe nommoit BENOIST, & que la reſſemblance des Lettres H. & B. dans les anciens Manuſcrits, a fait prendre l'une pour l'autre. Cette Epître eſt imprimée dans d'Achery, au tom. VII. de ſon *Spicilège*, *pag.* 225.

== ☞ BERCHARII, Preſbyteri, Hiſtoria brevis Epiſcoporum Virdunenſium.

Cette Hiſtoire commence à Clovis, & finit en 1250. Elle ſe trouve au *Spicilège* de d'Achery, *tom. II. in-fol. pag.* 234. Le Père le Long en a parlé à l'Evêché de Verdun, (ci-devant, N.° 10650,) mais elle doit être encore rapportée ici, comme utile à l'Hiſtoire générale de France.]

16812. Epiſtola INNOCENTII IV. Papæ, ſuper Profectione ſancti Ludovici in ſubſidium Terræ-Sanctæ, ac ſuper ejus captione per Saracenos, anno 1250.

Cette Lettre eſt imprimée dans du Cheſne, au tom. V. de ſa *Collection des Hiſtoriens de France*, *pag.* 412.

16813. Beati LUDOVICI, Regis, Epiſtola ad Subditos ſuos in Regno Franciæ conſtitutos ſcripta in Accon, anno 1250, de captione ſua & liberatione ſua.

Cette Lettre eſt imprimée dans Bongars, au tom. I. des *Geſta Dei per Francos*, *p.* 120, & dans du Cheſne, au tom. V. de ſa *Collection des Hiſtoriens de France*, *pag.* 428.

== ☞ Abbatiæ Senonienſis in Voſago Hiſtoria;

Digitized by Google

toria ; auctore RICHERIO, ejuſdem Monaſterii Monacho.

Cette Hiſtoire commence en 720, & finit en 1250. Elle ne ſert à l'Hiſtoire de France que depuis Philippe-Auguſte. On la trouve dans le *Spicilège* de d'Achery, *tom. II. pag.* 603. Le Père le Long l'a indiquée à l'article de l'Abbaye de Sénones, ci-devant, N.° 12883.]

16814. Saint Louis, ou la ſainte Couronne reconquiſe (ſur les Infidèles :) Poëme héroïque ; par Pierre LE MOINE, Jéſuite : *Paris*, Courbé, 1658, 1666, *in*-12.

☞ Ce Poëme ſe trouve auſſi dans les *Œuvres poétiques* du même Père le Moine : *Paris*, 1653, *in-fol.* Il eſt compoſé de dix-huit Chants. On trouve à la tête de chacun des figures de Chauveau. Il eſt précédé d'un Traité du Poëme Epique, très-étendu, & chaque Chant eſt ſuivi de Remarques.]

Le Père le Moine eſt mort en 1671. « C'eſt contre » ce Poëme que le Père Mambrun, auſſi Jéſuite, a fait » ſon Traité du Poëme Epique ; cependant c'eſt un des » meilleurs Poëmes qui ait été fait en notre Langue : » mais cela prouve que notre Langue n'eſt guères heu- » reuſe pour ces ſortes d'ouvrages. Les Vers du Père le » Moine ſont pompeux ; ils ont beaucoup de poéſie, » mais ils ſont extrêmement durs. L'Auteur y a mis » trop à tâche d'imiter Virgile, lorſqu'il inſére un Ca- » rouſel, &c. de ſorte qu'il paroît plutôt un Eneïde tra- » veſti, qu'un Poëme fait en l'honneur de la ſainte » Epine ». Baillet, tom. VII. du *Jugement des Sçavans.*

« C'eſt de cette émulation imprudente (de faire des » Ouvrages d'auſſi longue haleine que l'Iliade & l'E- » neide) que ſont nés la Pucelle, Clovis, S. Louis, &c. » Poëmes allongés, dont on ne ſçauroit achever la lec- » ture qu'en ſe roidiſſant contre l'ennui, & que l'on n'a » jamais été tenté de relire ». De la Mothe, *pag.* 155, de ſon *Diſcours ſur Homère.*

☞ « Le Père le Moine écrit purement en Proſe & » en Vers François ; mais ſon ſtyle en tous deux tient de » la déclamation, eſt guindé, diffus, enflé & rempli de » figures vicieuſes. Ce n'eſt pas qu'il n'ait de la gran- » deur & de l'élévation ; mais il n'a ni dignité, ni gra- » vité, ni majeſté, qui ſont les conditions du ſtyle ſu- » blime & magnifique, lequel chez lui dégénère en hy- » perbolique, & fait paroître Balzac modéré, quoi- » que cette figure lui ait été tant reprochée. Ce défaut » ne lui vient que de trop d'imagination. Il ne laiſſe pas » d'être homme de mérite, & ne péche que dans le » choix & l'excès ; faiſant d'ailleurs honneur à ſa robe ». C'eſt ce que dit Chapelain, dans un Mémoire qui ſe trouve au tom. II. des *Mémoires de Littérature* du Père Des-Molets, *pag.* 21.

« Le Père le Moine fait de bons Vers François, mais » il fait de mauvais Poëmes. Il a fait un Poëme Epique » de S. Louis, contre lequel le Père Mambrun, Jéſuite, » a écrit le Traité du Poëme Epique. Ses Vers ſont ſi » figurés qu'ils en ſont extravagans ». *Mémoire* de Coſtar, *ibid. pag.* 325.

Le Père le Moine avoit dédié ſon S. Louis à M. le Duc d'Anguien, avant qu'il ſortît de France ; mais la diſgrace de ce Prince fit ſupprimer l'Epître, & changer pluſieurs paſſages. L'Abbé de Marolles avoit une copie de cette Epître.

Le Père le Moine demandant un jour à M. de Boiſrobert ſon ſentiment ſur le Poëme de S. Louis, celui-ci lui répondit qu'il le trouvoit très-bien fait ; & pour lui faire voir qu'il l'avoit lu, & qu'il avoit remarqué les beaux endroits, il lui dit qu'il avoit admiré ces deux Vers entr'autres :

Son armet délacé lui ſervant de chevet,
Il fit ainſi ſa plainte, &c.

Voyez Baillet, *Jugem. ſur les Poëtes François.* = *Bibliothèque Françoiſe* de du Sauzet, *tom. XVII. p.* 247.]

16815. Hymne du Roi S. Louis & de la Maiſon Royale de Bourbon ; par Jean BERTAUT, Evêque de Séez.

Cet Hymne eſt imprimé avec les *Œuvres poétiques* de ce Prélat, *p.* 84 : *Paris*, Bertault, 1633, *in* 8. C'eſt un Poëme de plus de mille Vers. L'Auteur eſt mort en 1611.

16816. Appendix ad Chronicon Andegavenſe, ab uno vel pluribus addita, ab anno 1057, ad annum 1251.

Cette Appendice eſt imprimée dans Labbe, au tom. I. de ſa *Nouvelle Bibliothèque des Manuſcrits*, *p.* 283.

16817. Blanche, Infante de Caſtille, mère de S. Louis, Reine & Régente de France : *Paris*, de Sommaville, 1644, *in*-4.

Cette Reine eſt morte en 1253, & Charles DE COMBAULT, Baron d'Auteuil, qui a écrit ſa Vie, eſt mort en 1671.

☞ *Voyez* Lenglet, *Méth. hiſtoriq. in*-4. *tom. IV. pag.* 157. = *Biblioth. Harley. tom. II. pag.* 532.]

16818. ☞ Les Notes XXXIX & XL. du Tome III. de l'Hiſtoire de Languedoc ; par DD. DE VIC & VAISSETE.

Elles regardent l'an 1258.]

16819. Mſ. Le Livre, qui ſe appelle : Li Charboclois d'armes, du conqueſt de la Terre-Sainte ; par Roger DE STAVEGNE, dédié au Roi d'Angleterre, Edouard III.

Ce Livre eſt conſervé dans la Bibliothèque du Chevalier Cotton, Otho, D. V. [en Angleterre.]

16820. Mſ. Hiſtoire des Guerres ſaintes finiſſant en 1261.

Du Cheſne, à la page 45, de ſon *Hiſtoire généalogique de la Maiſon de Bethune*, en rapporte un Fragment.

16821. De Bellis ſacris, ab anno 1095, ad ſancti Ludovici tempora ; auctore Gerardo DU BOIS.

Cette Hiſtoire eſt imprimée dans celle de l'Egliſe de Paris, au Chapitre ſecond du troiſième Livre, & au Chapitre premier du quatorze & du ſeizième Livres.

16822. Hiſtoriarum Fragmentum, ab anno 631, quo Dagobertus trium populorum Rex factus eſt, uſque ad annum 1262 ; auctore anonymo : præmitti ſolitum Alberti Argentinenſis Chronico.

Ce Fragment eſt imprimé dans Urſtitius, en ſon *Recueil des Hiſtoriens d'Allemagne : Francofurti*, 1585, *in-fol.*

16823. Appendix ad Andream Sylvium, ab anno 1238, ad annum 1265.

Cette Appendice eſt imprimée à la fin de ſa *Synopſis Hiſt. Franco-Merovingicæ : Duaci*, 1633, *in*-4.

== ☞ Chronicon Epiſcoporum Metenſium.

Cette Chronique commence l'an 45 de Jeſus-Chriſt, & finit en 1260. Elle ſe trouve au *Spicilege* de d'Achery, *tom. II. in fol.* Le Père le Long en a parlé à l'article de l'Evêché de Metz, [ci-devant, N.° 10544.] Mais il falloit encore le rapporter ici comme utile à l'Hiſtoire générale de France.]

16824. Indulgentiæ variæ conceſſæ ab Ur-

bano Papa IV. in favorem ſancti Ludovici X. & Philippi ejuſdem Ludovici IX. filii ex mogeniti.

16825. Contractus Navigii Domini Regis Ludovici IX. cum Venetis factus, anno 1268, poſtquam Rex ſecundò ad acquiſitionem Terræ-Sanctæ proficiſci ſtatuit.

16826. Teſtamentum LUDOVICI IX. Regis, quod in Terram-Sanctam profecturus condidit, anno 1269.

Ces trois Actes ſont imprimés dans du Cheſne, au tom. V. de ſa *Collection des Hiſtoriens de France*, *p.* 418, 435, 438.

= Chronicon ſancti Medardi, Abbatiæ Sueſſionenſis, ab anno 497, ad an. 1269; auctore anonymo Benedictino ejuſdem Aſceterii.

Voyez ci-devant, [N.° 12650.]

16827. ☞ Mſ. Les Enſeignemens que ſaint Louis donna à ſa fille Agnès, Ducheſſe de Bourgogne, avec la Vie de S. Louis : *in-fol.*

On les conſerve à la Bibliothèque du Roi, parmi les Manuſcrits de M. Baluze, num. 313.]

16828. Eloge de Pierre de Villebeon, Chambellan de France & principal Miniſtre d'Etat ſous S. Louis ; par Charles D'AUTEUIL.

Cet Eloge eſt imprimé dans ſon *Hiſtoire des Miniſtres d'Etat : Paris*, 1642, *in-fol.*

16829. * Mſ. Mare Hiſtoriarum ab orbe condito ad ſancti Galliæ Regis Ludovici IX. tempora incluſivè, compoſitum à Joanne DE COLUMNA Romano, Ordinis FF. Prædicatorum : *in-fol.* 2 vol.

Ce Manuſcrit eſt conſervé dans la Bibliothèque du Roi, num. 4684 des Manuſcrits.

16830. Mſ. ADAMI, Clerici Epiſcopi Claromontani, Opus hiſtoricum uſque ad annum 1270.

Cette Hiſtoire eſt conſervée dans la Bibliothèque des Carmes de Clermont, au rapport du Père Labbe, *pag.* 206, de ſa *Nouvelle Bibliothèque des Manuſcrits : Pariſiis*, 1653, *in-4.*

16831. Mſ. Chronique de France, depuis Pharamond juſqu'à Philippe le Hardy, (en 1270.)

Cette Chronique eſt conſervée dans la Bibliothèque de M. le Chancelier Séguier, num. 661, [à l'Abbaye de S. Germain des Prés.]

16832. Mſ. Hiſtoire de France, depuis Charlemagne juſqu'à Philippe le Hardy.

Cette Hiſtoire eſt conſervée dans la Bibliothèque du Vatican, entre les Manuſcrits de la Reine de Suède, num. 836.

16833. Mſ. Chronique de France, depuis Louis le Bégue (en 877) juſqu'à Philippe III. fils de S. Louis.

Cette Chronique eſt conſervée dans la Bibliothèque de l'Egliſe Cathédrale de Tournay : Sandérus, tom. I. de ſa *Bibliothèque des Manuſcrits Belgiques*, *p.* 221.

16834. Epiſtola publicata ſuper obitu Ludovici IX.

Cette Lettre eſt imprimée dans du Cheſne, au tom. V. de ſa *Collection des Hiſtoriens de France*, *pag.* 440.

16835. ☞ Epiſtola Epiſcopi Thunenſis ad Theobaldum Regem Navarræ, de felici obitu ſancti Ludovici Regis Francorum, ex Manuſcripto Præmonſtratenſis Monaſterii.

Cette Lettre eſt imprimée dans la *Collectio Veterum Scriptorum* de Dom Martenne, *tom. VI. pag.* 1218.]

16836. Sermon de Robert DE SAINCERIAUX, ſur la mort de S. Louis, compoſé en Vers.

Ce Sermon eſt imprimé à la page 162 des *Additions de l'Hiſtoire de Joinville*, [par M. du Cange :] *Paris*, 1668, *in-fol.* C'eſt une Oraiſon funèbre compoſée en Vers de ſix pieds, & elle en contient bien trois cens.

16837. ☞ P. DES GROUX, Oratio de D. Ludovici præconiis : *Pariſiis*, 1519, *in-4.*]

16838. Sancti Ludovici Vita, converſatio & miracula ; per GAUFRIDUM de Belloloco, Ordinis Prædicatorum, ejuſdem Confeſſarium, & GUILLELMUM Carnotenſem, Ordinis Prædicatorum, ejuſdem Capellanum.

Cette Vie eſt imprimée dans Ménard, *Hiſtoire de Joinville : Paris*, 161-, *in-4.* & dans du Cheſne, au tom. V. de ſa *Collection des Hiſtoriens de France*, *p.* 444 & 466. Ces Auteurs ne parlent que des actions vertueuſes de S. Louis, & ne rapportent rien de ſes guerres & des affaires civiles.

☞ Cette Vie ſe trouve encore à la tête de celles qui ont été publiées par le Père Stilting, dans le *Recueil* de Bollandus. Elle fut imprimée la première fois en 1617, ſur un Manuſcrit des Frères Prêcheurs du Couvent d'Evreux, & de même par du Cheſne en 1649. Cependant, ſuivant l'Hiſtorien du Comté d'Evreux, (*pag.* 202,) ce Manuſcrit étoit perdu depuis la communication qui en avoit été donnée pour l'Edition de 1617. Il s'en trouve un autre dans la Bibliothèque du Collége de Navarre, numéroté A 250. Il paroît à peu près du temps où vivoit l'Auteur, ou tout au plus tard de la fin du XIVe ſiècle : il s'y rencontre pluſieurs Variantes, dont quelques-unes ſont importantes, & entre autres un Chapitre entier qui manque dans les Imprimés.]

16839. Mſ. Vie de S. Louis, écrite peu après ſa mort : *in fol.*

Cette Vie [étoit] conſervée dans la Bibliothèque de M. Colbert, num. 3036, [& a paſſé dans celle du Roi.] C'eſt peut-être celle qui fut écrite par le Confeſſeur de la Reine Marguerite de Provence ſa femme, citée par M. la Chaize, dans le Catalogue des Auteurs dont il s'eſt ſervi pour compoſer cette Vie.

☞ Le P. Stilting a traduit l'Ecrit de ce Confeſſeur en Latin & l'a donnée dans le *Recueil* de Bollandus.]

16840. ☞ Mſ. Hiſtoire de la Vie & Miracles du Roi S. Louis, compoſée au commencement du quatorzième ſiècle, ſur les Manuſcrits originaux ; par N***, Confeſſeur de Marguerite, Reine de France : *in-4.*

Ce Manuſcrit qui eſt du temps, avec miniatures & ſur vélin, a paſſé de la Bibliothèque de M. de Cangé dans celle du Roi, & a été publié dans la nouvelle Edition (ci-après) de l'Hiſtoire de Joinville, imprimée au Louvre.

Dans le *Mercure de Juin* 1736, *pag.* 1335, on cite un Manuſcrit *in-4.* de Vie de S. Louis, par le Frère GUILLAUME, Confeſſeur de la Reine Marguerite de Provence, comme étant alors entre les mains de M. de Senicourt, Avocat au Parlement de Paris, qui eſt mort en 1767, & dont la Bibliothèque a été vendue.]

Digitized by Google

16841. Mſ. Vie de S. Louis.

Cette Vie eſt fort ancienne, & eſt différente de celle que Joinville a compoſée. Elle [étoit] entre les Manuſcrits de M. le Préſident de Harlay.

16842. ☞ Mſ. Vie de S. Louis.

Elle ſe trouve à la fin de la Chronique Manuſcrite des Rois de France, qui eſt conſervée dans l'Egliſe de Cambray. « Cy commence la Vie de Monſeigneur S. Loys » & tuit li fet qui advinrent en ſon temps. Un mois » après ce que li Rois de France Loys qui mourut à » Montpenſier & trépaſſa de ce ſiècle, Loys ſon pre» miet fils, &c. » Elle finit par ces mots : « A ſçavoir ſi » le Roi povit donner & autroier le cuer de ſon père, » (S. Louis) ſans la diſpenſation du ſouverain Eveſ» que ».]

16843. Petri de Condeto, Capellani Regis ſancti Ludovici, Epiſtolæ quatuor de rebus geſtis ſub extrema Regis hujus tempora, ac poſt exceſſum ejuſdem.

Ces Lettres ſont imprimées dans d'Achery, au tom. II. de ſon *Spicilège*, *pag.* 551.

16844. Miracula facta in Domo Fratrum Prædicatorum Ebroïcenſium præſidio ſancti Ludovici, anno 1294.

Ces Miracles ſont imprimés dans du Cheſne, tom. V. de ſa *Collection des Hiſtoriens de France*, *pag.* 477.

16845. Bonifacii Papæ VIII. Sermones duo de Canoniſatione ſancti Ludovici Regis IX. anno 1297.

Ces Sermons ſont imprimés dans Ménard, *Hiſtoire de Joinville : Paris*, 1617, *in*-4. & dans du Cheſne, au tom. V. de ſa *Collection des Hiſtoriens de France*, *pag.* 481.

16846. Bulla Canoniſationis ſancti Ludovici, anno 1297.

Elle ſe trouve dans du Cheſne, tom. V. *pag.* 416.]

16847. ☞ Regis Francorum B. Ludovici Canoniſatio.

Cette Pièce ſe trouve dans le *Recueil* de Bongars, intitulé : *Geſta Dei per Francos*, *&c. tom. I. pag.* 1201.]

16848. Indulgentiæ pro ſancto Ludovico Rege Francorum, in tranſlatione corporis hujus quadraginta diebus conceſſæ à Boniface Papa VIII. anno 1297.

Cette Pièce eſt imprimée dans du Cheſne, au tom. V. *pag.* 492.

16849. Mſ. Abrégé ou Extrait en l'honneur de S. Louis, fait l'an 1272, contenant les noms des Rois de France qui ont été en Terre-Sainte, & autres choſes mémorables faites par iceux Rois ; écrit par Louis le Blanc, Notaire & Secrétaire du Roi, & Greffier de la Chambre des Comptes de Paris.

Ce Manuſcrit eſt conſervé au Tréſor des Chartes de la Chambre des Comptes à Paris, au rapport de la Croix du Maine, ſous le nom de Louis le Blanc.

16850. Hiſtoire & Chronique de S. Louis, Roi de France ; par Jean, Sire de Joinville, Sénéchal de Champagne, contemporain du Roi : *Poitiers*, Marnef, 1547, *in*-4.

Cette Hiſtoire a été d'abord publiée avec la Préface de Guillaume de la Périère, par Antoine-Pierre de Rieux, qui commence ainſi ſon Epître à François I : « Il y a deux ans que moy eſtant à Beaufort en Vallée, » au Pays d'Anjou, viſitant quelques vieux Regiſtres » du feu Roy René de Cécile..... auroy trouvé la Chro» nique du Roy ſaint Loys, eſcrite par un Seigneur de » Joinville..... & pour ce que l'Hiſtoire eſtoit un » peu mal ordonnée & miſe en langage aſſez rude, j'ay » icelle veue au moins mal qu'il m'a été poſſible, & » l'ayant polie & dreſſée en meilleur ordre..... ay voulu » icelle mettre en lumière ».

« Pierre de Rieux a changé l'ordre & même le diſ» cours de ſon Manuſcrit, y a mêlé pluſieurs circonſtan» ces tirées de Guillaume de Nangis ». Du Cange, dans ſa *Préface* ſur cette Hiſtoire.

Le Baron d'Auteuil a été ſi mécontent de cette Edition, qu'il a même aſſuré que cette Chronique étoit fauſſement attribuée à Joinville, dans ſon Catalogue des Auteurs pour la Vie de la Reine Blanche. C'eſt la première Hiſtoire de France écrite en François, dont le ſtyle original marque la ſimplicité du ſiècle de l'Auteur, & fait voir qu'un homme de ſa condition ne ſçavoit pas alors arranger un diſcours. On y a changé quantité de vieux mots, qu'on eût mieux fait de laiſſer, & de les expliquer dans des éclairciſſemens.

De la Croix du Maine dit à la page 235 de ſa *Bibliothèque*, qu'il a pardevers lui cette Hiſtoire de S. Loys, écrite à la main ſur du parchemin, en langage François uſité pour lors.

La même Hiſtoire, ſur l'imprimé de *Genève*, [Chouet, 1596, *in*-12.] *Paris*, 1596, *in*-4. *Ibid.* Guillemot, 1608, *in*-12.

La même, avec diverſes Pièces Latines du même temps, non encore imprimées, & avec des Obſervations hiſtoriques concernant la Vie de ce Prince ; par Claude Ménard, Lieutenant-Général en la Prévôté d'Angers : *Paris*, [Cramoiſy,] 1617, *in*-4.

Ménard a tâché de rétablir cette Hiſtoire ſur un Manuſcrit qui lui étoit tombé entre les mains. Il paroît beaucoup de jugement & d'érudition dans ſes Notes. Le Baron d'Auteuil prétend [à tort] que cette Edition contient la vraie Hiſtoire compoſée par Joinville ; [car le ſtyle y eſt encore changé.]

☞ La même, traduite en Eſpagnol, par Jacques Ledel : *Toledo*, Guzman, 1657, *in-fol.*]

La même Hiſtoire : *Paris*, Cotin, 1666, *in*-12.

La même, enrichie de nouvelles Obſervations & Diſſertations hiſtoriques, & de pluſieurs autres Pièces concernant ce Règne, tirées des Manuſcrits ; par Charles du Freſne du Cange, Tréſorier de France à Amiens : *Paris*, Mabre-Cramoiſy, 1668, *in-fol.*

☞ La première Partie contient :

= Hiſtoire de S. Louis, par Joinville.

= Hiſtoire & Vie du même Roi, tirée de l'Hiſtoire de France Manuſcrite de Guillaume Guyard, intitulée : *La Branche aux Royaux lignages.*

= Sermons en Vers, de Robert Saincériaux, ſur la mort de S. Louis, tiré d'un Manuſcrit de M. Vyon, Seigneur d'Hérouval, Conſeiller du Roi & Auditeur en ſa Chambre des Comptes.

= Vie d'Iſabelle de France, ſœur de S. Louis, Fondatrice de l'Abbaye de Longchamp, écrite par Agnès de Harcourt, troiſième Abbeſſe de ce Monaſtère, communiquée par le même M. d'Hérouval.

La ſeconde Partie contient :

= Généalogie de la Maiſon de Joinville en Champa-

gne, avec l'Eloge & un Abrégé de la Vie de Jean, Seigneur de Joinville, Sénéchal de Champagne, Auteur de cette Hiſtoire.

= Obſervations ſur l'Hiſtoire de S. Louis, écrite par Jean, Sire de Joinville.

= Diſſertations ou Réflexions ſur l'Hiſtoire de Saint Louis, par le Sire de Joinville. (Elles ont été détaillées au Chapitre des Mélanges, ci-devant, N.° 15590.)

= Obſervations de Claude MÉNARD, Conſeiller du Roi & Lieutenant en la Prévôté d'Angers, ſur l'Hiſtoire du Roi S. Louis.

La troiſième Partie contient :

= Etabliſſemens de S. Louis en France, ſelon l'uſage de Paris & d'Orléans, & de Court de Baronie ; tiré du Manuſcrit qui a appartenu à M. le Févre Chantereau, Conſeiller du Roi, Tréſorier de France en la Généralité de Soiſſons, conféré par M. Ménard, Maire de la Ville de Tours, & Avocat au Parlement, avec un autre Manuſcrit qui appartient à M. Nublé, auſſi Avocat au Parlement.

= Teſtament de Pierre de France, Comte d'Alençon, communiqué par le même : (il eſt de l'an 1282.)

= Conſeil que Pierre DE FONTAINES donne à ſon ami, ou Traité de l'ancienne Juriſprudence des François, tiré d'un Manuſcrit qui eſt conſervé en l'Hotel public de la Ville d'Amiens.

= Notes ou Obſervations du Sieur du Cange, ſur les Etabliſſemens de S. Louis.

= Table de pluſieurs Pièces Manuſcrites inſérées dans les Obſervations & les Diſſertations des Sieurs du Cange & Ménard.

= Table des Auteurs & de divers autres Livres & Regiſtres Manuſcrits, cités dans les Obſervations & les Diſſertations du Sieur du Cange, ſur l'Hiſtoire du Sire de Joinville, & ſur les Etabliſſemens de S. Louis.

= Table de quelques termes de la baſſe Latinité, qui ſont expliqués dans les mêmes Obſervations & Diſſertations du Sieur du Cange.

Voyez ſur cet Ouvrage les *Mémoires* du P. Niceron, *tom. VIII. pag.* 74.]

« On ne trouve point d'Hiſtoire écrite en François » avant le treizième ſiècle : ce n'eſt pas que la Langue » Françoiſe ne fût dès auparavant en uſage ; mais il n'y » avoit guères que les Poëtes qui écrivîſſent en Langue » vulgaire. Villehardouin & le Sire de Joinville ont été » les premiers qui l'ont employée pour écrire l'Hiſtoire. » Nous avons encore l'ancien texte de Villehardouin. » Pour l'Hiſtoire de Joinville, elle ne ſe trouve plus en » vieux langage ; car il eſt certain qu'elle n'a point été » compoſée par cet Auteur, en l'état qu'elle eſt mainte- » nant..... Cette nouvelle Edition eſt la meilleure de » toutes ; car M. du Cange a non-ſeulement conféré » l'édition de Ménard, avec l'ancienne de Poitiers, & » a ainſi rétabli pluſieurs endroits qui étoient corrom- » pus ; mais il a fait auſſi des obſervations ſur les endroits » de cette Hiſtoire qui avoient beſoin d'explication. » Pour celles qui méritoient une diſcuſſion plus exacte, » il en a compoſé des Diſſertations, où il traite avec » beaucoup d'érudition & d'exactitude pluſieurs belles » antiquités ». *Journal des Sçavans, du 23 Janvier 1668.*

« M. du Cange a rétabli plus heureuſement cette » Hiſtoire, que ceux qui l'avoient publiée avant lui. On » ne croit pas pourtant que cet Original ſoit dans ſa » première pureté ; & M. du Cange juge lui-même cet » Auteur un peu trop poli pour le temps où il vivoit : » cependant tel que nous l'avons, on ne laiſſe pas d'y » remarquer un caractere de vérité par-tout. L'Auteur » raconte toutes choſes d'un même air, ſans affectation, » ſans artifice, avec une naïveté & une franchiſe qui » plaît ». Baillet, dans la *Critique de la Vie de S. Louis, au 25 d'Août* de ſes *Vies des Saints.*

Charles du Freſne du Cange, mort en 1688, fait paroître dans toutes ſes Diſſertations une prodigieuſe lecture ; mais il n'avoit pas le talent de bien écrire en François. Il juge à la page 21 de la *Généalogie de la Maiſon de Joinville*, que cet Auteur eſt mort en 1318, & qu'il a écrit ſon Hiſtoire après l'an 1305. « Il eſt conſtant, » dit il, que le Sire de Joinville acheva non-ſeulement » ſon Hiſtoire depuis la Canoniſation de S. Louis, qui » ſe fit en 1297, mais encore après l'an 1305, puiſqu'il » y parle de la mort de Guy, Comte de Dampierre, » avenue à Compiegne en cette année-là ».

☞ Le Père Stilting a traduit en Latin cette Hiſtoire de Joinville, & l'a donnée dans le *Recueil* de Bollandus, au 25 d'Août.

M. de Voltaire, dans ſon *Hiſtoire des Croiſades*, dit que nous n'avons pas la véritable Hiſtoire de Joinville, mais ſeulement une Traduction infidéle du temps de François I. d'un Ecrit qu'on n'entendroit aujourd'hui que très-difficilement. Il ne dit pas ſur quoi il appuie cet allégué, & l'on ne doit pas s'y arrêter.]

16851. ☞ Diſſertation ſur la Vie de S. Louis, écrite par le Sire de Joinville ; par M. le Baron DE LA BASTIE, en 1738, & Addition en 1740. *Mém. de l'Académie des Inſcript. & Belles-Lettres, tom. XV. pag.* 696 & 736.]

16852. ☞ Hiſtoire de S. Louis ; par Jean, Sire DE JOINVILLE : les Annales de ſon Règne ; par Guillaume DE NANGIS : ſa Vie & ſes Miracles par le Confeſſeur de la Reine Marguerite (de Provence ſa femme :) le tout publié d'après les Manuſcrits de la Bibliothèque du Roi, & accompagné d'un Gloſſaire : *Paris*, Imprimerie Royale, 1761, *in-fol.*

Nous devons ces morceaux précieux de notre Hiſtoire aux ſoins de M. MELOT. Son travail a été perfectionné après ſa mort, arrivée en 1759, & donné au public par M. CAPPERONNIER.

Le premier Ouvrage eſt l'Hiſtoire de Joinville, compoſée entre 1310 & 1314, imprimée ſur un Manuſcrit de la Bibliothèque du Roi, dont l'écriture & le langage paroît être du commencement du XIVe ſiècle ; par conſéquent telle qu'elle a été compoſée par Joinville. Le texte eſt fort différent, à tous égards, de celui qui avoit paru juſqu'ici.

Le ſecond morceau eſt une traduction des Annales ou Geſtes de S. Louis, par Guillaume de Nangis, écrits ſur la fin du XIIIe ſiècle, tels qu'ils ſe trouvent dans un Manuſcrit donné à la Bibliothèque du Roi par MM. de l'Egliſe de Paris.

Le troiſième contient deux parties ; ſçavoir la Vie de S. Louis, écrite en François au commencement du XIVe ſiècle, par le Confeſſeur de la Reine Marguerite de Provence, & l'Hiſtoire des recherches faites pour la Canoniſation de S. Louis, ou le détail des Miracles opérés par ſon interceſſion.

A la ſuite de ces trois Ouvrages, on a ajouté des Extraits traduits des Ecrivains Arabes, relatifs aux deux Expéditions de S. Louis en Egypte & à Tunis : un Gloſſaire & une Table des Matières.

Voyez ſur l'Hiſtoire de Joinville, *Journ. des Scav. Janv.* 1668. = Lenglet, *Méth. hiſtor. q. in-4. tom. IV. pag.* 57. = *Biblioth. Eccleſ.* de du Pin, *XIVe ſiècle, pag.* 188. = Sorel, *pag.* 224, 290. = Le Gendre, *tom. II. p.* 61. = Lambert, *Hiſt. Littér. du Règne de Louis XIV. tom. I. Liv. IV. Diſc. pag.* iij. = *Nouv. Edit. de l'Hiſt. de France* de Daniel, *tom. IV. pag.* 601.]

16853. ☞ Lettre de ***, à M. le Préſident Hénault, ſur la nouvelle Edition de l'Hiſtoire de Sire du Joinville, (dreſſée par M. Melot.) *Année Littér.* 1763, *tom. I. p.* 4.

Le Journaliſte dit que l'Auteur de cette Lettre eſt un

Digitized by Google

Sçavant du premier ordre, un habile Ecrivain, & l'un des hommes de notre temps les plus verſés dans l'Hiſtoire de France. Ses Obſervations ont principalement pour objet la Liſte des Chevaliers qui accompagnèrent S. Louis à ſa ſeconde Croiſade en 1269.]

16854. Geſta ſancti Ludovici IX. Francorum Regis, deſcripta per GUILLELMUM de Nangiaco, Monachum ſancti Dionyſii in Francia.

Cette Vie eſt imprimée dans Pithou, *pag.* 400, de ſes *onze anciens Hiſtoriens de France : Francofurti*, 1596, *in-fol.* & dans du Cheſne, tom. V. de ſa *Collection des Hiſtoriens de France*, *pag.* 326. Cette Vie a été commencée par Gillon de Reims, l'un des confrères de l'Auteur, qui prévenu par la mort, n'a pu l'achever; mais Guillaume de Nangis a ramaſſé tous les Fragmens que divers Auteurs avoient écrits ſur ce ſujet, & en a compoſé cette Vie, qu'il préſenta vers l'an 1300 au Roi Philippe-le-Bel.

16855. Hiſtoire de la Vie de S. Louis, en Vers; par Guillaume GUIART, natif d'Orléans, tirée de ſon Hiſtoire de France, intitulée : *La Brance aux réaux lignages.*

Cette Hiſtoire eſt imprimée dans du Cange, à la page 131, de l'*Addition à l'Hiſtoire de Joinville : Paris*, 1668, *in-fol.*

16856. La ſainte Vie & les hauts faits de Monſeigneur Saint Louis, Roi de France, diviſé en quatre parties : *Paris*, Ballard, 1666, *in-8.*

Cette Vie, qui a été copiée ſur un Manuſcrit, a été imprimée par les ſoins des Maîtres & Gardes des Marchands Merciers de Paris; elle contient des particularités qui ne ſe rencontrent point ailleurs. On en a conſervé le vieux langage.

☞ *Voyez* Lenglet, *Méth. hiſtoriq. in-4. tom. IV. pag.* 58.]

16857. Mſ. Vie & Miracles de S. Louis, compoſée par ordre de Charles, Cardinal de Bourbon, à la pétition & requête de la Ducheſſe du Bourbonnois.

Cette Vie eſt citée par Ménard, *pag.* 404 de ſes *Notes ſur l'Hiſtoire de Joinville : Paris*, 1617, *in-4.*

☞ Il étoit indiqué num. 3311 du Catalogue de M. Dufay : *in-4. velin.*]

16858. ☞ Mſ. Vie de S. Louis, en Vers, petit *in-fol.*

Elle ſe trouve dans la Bibliothèque du Collége de Navarre, num. 248. L'Ouvrage eſt de l'an 1461, ſuivant une Note qui ſe trouve à la fin. Par les ratures, corrections & renvois dont il eſt chargé, on peut préſumer que c'eſt la minute de l'Auteur. On y trouve la Vie de S. Louis, depuis ſa naiſſance juſqu'à ſa mort, & aux premiers Miracles qui la ſuivirent. L'Ouvrage eſt en forme de Dialogue; les faits y ſont racontés par les différentes perſonnes qui y ont eu part, mais ſans choix, ſans goût; & malgré la prolixité des récits, ſans aucun détail intéreſſant. Du reſte, il ne contient rien qui ne ſoit ailleurs.]

16859. Mſ. Vie de S. Louis.

Cette Vie eſt conſervée dans la Bibliothèque du Roi, entre les Manuſcrits de M. de Gaignières.

16860. ☞ Mſ. Faits du Roi Saint Louis : *in-fol.*

Ce Manuſcrit eſt indiqué num. 63 de ceux de M. Godefroy.]

16861. Joannis RAULINI, Artium & Theologiæ Profeſſoris Pariſienſis, Oratio in laudem ſancti Ludovici IX.

Ce Diſcours eſt imprimé dans du Cheſne, au tom. V. de ſa *Collection des Hiſtoriens de France*, *pag.* 493. Cet Auteur eſt mort en 1514.

16862. Chriſtophori LONGOLII, Mechlinienſis, Civis Romani, Oratio de laudibus ſancti Ludovici : *Pariſiis*, H. Stephani, 1510, *in-4.*

Ce Diſcours eſt auſſi imprimé dans du Cheſne, au tom. V. de ſa *Collection des Hiſtoriens de France*, *pag.* 500. Cet Auteur eſt mort en 1522.

16863. Oratio de ejuſdem laudibus; auctore Judoco CLICHTOVEO, Neoportuenſi, Theologiæ Doctore Pariſienſi : *Pariſiis*, 1516, *in-4.*

Cet Auteur eſt mort en 1543.

16864. Vita di ſan Lodovico; per Giovanni BOTERO.

Cette Vie eſt imprimée dans la première partie de l'Ouvrage qu'il a intitulé : *Le Vite de Principi Chriſtiani : In Torino*, 1602, *in-4.*

16865. Vie de S. Louis; par Louis LASSERÉ, de Tours, Grand-Maître du Collége de Navarre.

Cette Vie eſt imprimée avec la Vie de S. Jérôme : *Paris*, 1541, 1588, *in-4.* Cet Auteur eſt mort en 15[illegible]2.

16866. Hiſtoire de S. Louis : *Paris*, Martin, 1618, *in-8.*

Pierre MATTHIEU, Hiſtoriographe de France, eſt l'Auteur de cette Vie. Il eſt mort en 1621.

☞ *Voyez* Sorel, *pag.* 292.]

16867. Vie du même, en Vers; par François DE SARCÉ, Gardien des Cordeliers de Vaſtan : *Paris*, de Bray, 1619, *in-8.*

16868. Vie du même; tirée des Vies des Saints de Pierre DE RIBADENEIRA : *Paris*, 1641, *in-4.*

16869. Les Lys ſacrés, ou Parallele du Lys de S. Louis & des autres Rois de France; par Georges-Etienne ROUSSELET, Jéſuite : *Lyon*, 1631, *in-4.*

16870. ☞ Vertus & triomphes de S. Louis, Roi de France; par Louis FORGET : *Tours*, 1647, *in-12.*]

16871. ☞ Idée d'un grand Roi, ou Panégyrique de S. Louis, prononcé à Gènes en 1709; par M. l'Abbé RIQUETI : *Gènes*, 1709, *in-4.*]

16872. Vie de S. Louis; par PROMONTOIS : *Paris*, 1650, *in-4.*

16873. La mexor Lis de Francia, ò Diſcorſo ſobre la Vida de ſan Luis IX. Rey de Francia, eſcritto en Toſcano por el Conde DE LA ROCA, buelto en Eſpañol por Antonio de Mor : *en Leon*, 1655, *in-4.*

16874. Le Roi Très-Chrétien, ou la Vie de S. Louis; par JEAN-MARIE de Vernon, Re-

Digitized by Google

ligieux du Tiers-Ordre de S. François : *Paris*, Joſſe, 1662, *in*-4.

16875. Mſ. Hiſtoire du Règne de S. Louis, par Antoine VARILLAS, Hiſtoriographe de France : *in*-4. 2 vol.

Cette Hiſtoire eſt conſervée entre les mains des Légataires de l'Auteur, qui eſt mort en 1696. Il n'y a eu d'imprimé de l'Hiſtoire de S. Louis, que ſa minorité ou l'Hiſtoire du commencement de ſon Règne, depuis l'an 1226 juſqu'en 1229 : *La Haye*, 1682, & *Amſterdam*, 1687, *in*-8. *Paris*, 1689, *in*-4. Le P. Daniel, dans la *Préface de ſon Hiſtoire de France*, traite cette Hiſtoire de la Minorité de S. Louis, d'un vrai Roman.

☞ Voyez *Rép. des Lettr. Nov.* 1684. = Le P. Niceron, *tom. V. p.* 66. = *Journ. de Léipſ.* 1685, *p.* 191.]

16876. Mſ. Mémoires de la Vie de S. Louis, avec des Préliminaires qui contiennent celle de Louis VIII. ſon Père ; par Sébaſtien LENAIN, Sieur DE TILLEMONT : *in*-4.

Ces Mémoires [étoient] conſervés dans le Cabinet de M. Tronchai, Secrétaire de l'Auteur, qui eſt mort en 1698, & eſt entre les mains d'autres Curieux.

☞ M. Tronchai eſt mort en 1733, au Château de Nonant, Diocèſe de Liſieux.]

— ☞ Mſ. Journal du Règne de S. Louis ; par Antoine AUBERY : *in*-4.

Voyez ci-après, à la fin du *Règne de Charles VIII.*]

16877. ☞ Le même, avec une Préface critique & des Notes ; par Henry Comte de Boulainvilliers : *in*-4. 3 vol.

Il y en a une copie dans la Bibliothèque de MM. les Avocats à Paris. M. de Boulainvilliers avoit été engagé à revoir tous les Journaux d'Aubery ; mais il n'a fait des Notes que ſur ceux de S. Louis & de Philippe III. ſon fils. Sa Préface eſt curieuſe & hardie. Le but de l'Auteur a été de critiquer le Journal, & ſur-tout les Additions du ſieur Péan.]

16878. ☞ Mſ. Anecdotes curieuſes du Règne de S. Louis, depuis 1226 juſqu'en 1270, avec une Préface critique : *in-fol.*

Ce Manuſcrit eſt dans la Bibliothèque de M. Févret de Fontette, Conſeiller au Parlement de Dijon. Il paroît être du Comte DE BOULAINVILLIERS, & la Préface qui ſe trouve à la tête eſt probablement la même que celle dont on vient de parler.]

16879. Hiſtoire de la Vie de S. Louis, en quinze Livres : *Paris*, 1688, *in*-4. & *in*-12. 2 vol.

FILLEAU DE LA CHAIZE a compoſé cette Hiſtoire par l'ordre de ceux qui avoient ſoin de l'éducation de Monſeigneur le Dauphin, ſur les Mémoires originaux. « Je n'oſerois aſſurer, dit l'Auteur dans ſon Avertiſſement, qu'il ne ſoit rien échappé à la recherche qu'on a faite des Mémoires ; mais je puis dire, qu'il eſt mal aiſé d'en faire une plus exacte, & qu'on n'a rien oublié pour recueillir tout ce qu'on a pu de Mémoires & d'Inſtructions ». Cet Auteur eſt mort en 1693 ; ſon ſtyle eſt pur.

☞ Voyez *Hiſtoire des Ouvr. des Sçavans, Mars & Avril* 1688, *art. XV.* = *Bibl. univ. & hiſtor. tom. X. pag.* 555. = *Parrhaſiana, tom. I. pag.* 178. = Lenglet, *tom. II. pag.* 265 : *tom. IV. pag.* 58. = *Journ. des Sçav. Mars*, 1688. = Lenglet, *Plan de l'Hiſtoire de France, tom. II. pag.* 7. = *Abrégé de l'Hiſt. Eccleſ.* de Racine, *tom. XII. in*-12. *pag.* 387.]

16880. Vie de S. Louis ; par François GIRY.

Cette Vie eſt imprimée dans ſon *Recueil des Vies des Saints*, au 25 d'Août.

16881. Vie du même ; par [François Timoléon] DE CHOISY, (Prieur de S. Lo, de l'Académie Françoiſe :) *Paris*, Barbin, 1689 : *Paris*, Dazallier, 1690, *in*-4.

☞ Voyez *Biblioth. Harley. tom. II. pag.* 511. = *Journ. des Sçavans, Janv.* 1689. = Lenglet, *tom. II. pag.* 265 : *tom. IV. pag.* 58.]

16882. Vie du même ; par Adrien BAILLET.

Cette Vie eſt imprimée dans ſon *Recueil des Vies des Saints*, au 25 d'Août.

16883. ☞ Acta ſancti Ludovici, Francorum Regis, illuſtrata Commentario & Notationibus à Joanne STILTINGO, è Societate Jeſu, Preſbytero Theologo : *Antverpiæ*, Vander Plaſſche, 1741, *in-fol.*

Cet Ouvrage eſt tiré du volume des Bollandiſtes, qui comprend le 25 Août. On trouve à la fin trois Vies de S. Louis, qui ont été rapportées ci-deſſus ; ſçavoir, celle de Geoffroy DE BEAULIEU ; celle d'un Auteur anonyme, Confeſſeur de la Reine Marguerite, traduite en Latin, par le Père Stilting ; & celle faite par Joinville, auſſi traduite en Latin, par le même.]

16884. ☞ Remarques critiques de M. l'Abbé LEBEUF, ſur les Actes de S. Louis, nouvellement publiés par les Bollandiſtes. *Mercure*, 1735, *Février.*]

16885. ☞ Lettre du même, touchant quelques particularités d'un Manuſcrit de la Vie de S. Louis. *Ibid.* 1737, *Février.*]

16886. ☞ Lettre ſur quelques circonſtances de la Vie de S. Louis, qui ont rapport à l'Abbaye de Chaalis, dans le Diocèſe de Senlis. *Ibid.* 1736, *Septembre, pag.* 1953.]

16887. ☞ Notice générale du Règne de Saint Louis en quinze Chapitres, Sommaires & Remarques hiſtoriques ; par l'Abbé François DE CAMPS ; avec des Pièces concernant ce Règne.

C'eſt ce qui eſt contenu dans les Porte-feuilles 39-46 du Recueil de M. de Fontanieu, à la Bibliothèque du Roi. Les Originaux de l'Abbé de Camps ſont chez M. de Béringhen.]

16888. ☞ Lettre de M. l'Abbé Bellet, ſur la Légende d'une Monnoie de S. Louis. *Mercure*, 1730, *Mai, pag.* 920.]

16889. ☞ Extrait d'une Diſſertation de M. (Adrien) MAILLART, Avocat au Parlement de Paris, ſur le lieu de la naiſſance de ſaint Louis, Roi de France. *Merc.* 1735, *Février, pag.* 283.]

16890. ☞ Lettre du R. P. Matthieu TEXTE, Dominicain, à Madame ***, Religieuſe du même Ordre, dans le Monaſtère Royal de Poiſſy, au ſujet du lieu de la naiſſance de S. Louis, Roi de France. *Mercure*, 1735, *Novembre, p.* 2400, & *Paris*, 1736, *in*-12.

Cette Lettre eſt deſtinée à combattre le ſentiment de M. Maillart & du Père de Montfaucon, qui ont cru devoir fixer à la Neuville, dans le Diocèſe de Beauvais, le lieu de la naiſſance de S. Louis, dont on a toujours regardé Poiſſy comme la Patrie. Voyez *Mémoires de Trévoux*, 1736, *Août, pag.* 1895. Le Père de Montfaucon, (*Monumens de la Monarchie Françoiſe, tom. II. p.* 121.)

Digitized by Google

cite la Diſſertation de M. Maillart ſur ce ſujet, & s'appuie beaucoup ſur elle.]

16891. ☞ Réponſe de M. MAILLART, à la Lettre du P. Texte. *Mercure*, 1736, *Juin*, Vol. II. *pag.* 1327.]

16892. ☞ Réponſe du Père TEXTE, à la Lettre précédente. *Ibid. Décembre*, Vol. I. *pag.* 2595.]

16893. ☞ Réfutation de deux Ecrits du Père Texte, au ſujet du lieu de la naiſſance de S. Louis, ou Lettre écrite par M. l'Abbé (Jean) LEBEUF. *Mercure*, 1737, *Mars*, *pag.* 412.]

16894. ☞ Réponſe du Père TEXTE. *Mercure*, 1737, *Juin*, Vol. II. *pag.* 1338.]

16895. ☞ Lettre adreſſée aux Auteurs du Mercure, par un Voyageur Littéraire, ſur le même ſujet. *Merc.* 1738, *Mars*, *p.* 428.]

16896. ☞ Réponſe du P. TEXTE, à la Lettre précédente. *Ibid.* 1738, *Juillet*, *p.* 1480.]

16897. ☞ Lettre de M. l'Abbé LEBEUF, au Père Texte, au ſujet de ſes derniers Ecrits, avec deux Inſcriptions remarquables de l'Egliſe de Garches, près Paris. *Ibid.* 1738, *Août*, *pag.* 1746.]

M. Maillart & M. l'Abbé Lebeuf, fondés ſur des Chartes, marquoient la naiſſance de ce ſaint Roi à la Neuville en Hez, Diocèſe de Beauvais. Le Père Texte au contraire, avec tous les Hiſtoriens modernes, la met à Poiſſy. Cette conteſtation a été traitée avec beaucoup de ſagacité, de recherches & d'érudition.]

☞ ON peut encore conſulter, pour le Règne de S. Louis, = l'Hiſtoire des Croiſades de Maimbourg, = l'Hiſtoire de Matthieu Paris.

On ne parle point ici des Panégyriques de S. Louis, qui tous les ans ſe prononcent devant pluſieurs Académies : ce ſont plutôt des Diſcours Oratoires que des morceaux hiſtoriques.]

§. IX.

Règne de Philippe III. dit le Hardi, *depuis l'an* 1270 *juſqu'en* 1285.

16898. Mſ. CHRONICON, Lemovicenſe dictum, ab orbe condito uſque ad annum 1271; (auctore Gerardo DE FRACHETO, Ordinis Prædicatorum.)

Cette Chronique eſt anonyme dans la plupart des Manuſcrits; dans quelques uns elle eſt appellée Chronique de Limoges, parcequ'elle rapporte pluſieurs choſes qui concernent cette Ville; & que l'Auteur, ſous l'année 1234, dit qu'il fut témoin de ce qui s'y paſſoit. Les Exemplaires manuſcrits de la Bibliothèque du Roi, num. 5950, & de celle de M. Colbert, num. 5419 & 6107, finiſſent en 1264; deux autres de cette dernière Bibliothèque, n. 4933 & 6635, vont juſqu'en 1268. Il y en a un cinquième qui va juſqu'en 1285. Cet Exemplaire, qui eſt écrit de différente main, porte pour titre : *Chronica Gerardi* DE FRACHETO, *Ordinis Prædicatorum;* ce qui fait connoître qu'il y a eu une continuation juſqu'en 1285, depuis l'an 1271 que mourut cet Auteur, qui étoit de Limoges, & y avoit été Prieur de la Maiſon de ſon Ordre. Il y eſt même parlé de ſes plus illuſtres Perſonnages.

Bernard de la Guionie, Religieux du même Ordre & Evêque de Lodève, dans quelques Exemplaires de ſa Chronique, cite ſous les années 1264 & 1272, celle de Gérard. Toutes ces preuves me paroiſſent aſſez fortes pour attribuer à Gérard de Frachet cette Chronique avec le cinquième Manuſcrit de la Bibliothèque de M. Colbert, n. 6318, celui de la Reine Chriſtine, n. 1002, & un troiſième qui eſt dans la Bibliothèque des Carmes de Clermont en Auvergne, num. 74. Il eſt vrai que cette Chronique eſt auſſi attribuée à Jean FRASQUET, Moine de S. Germain d'Auxerre, dans l'Exemplaire de la Bibliothèque du Collége des Jéſuites de Paris, M L. 33; il finit proprement à l'année 1264. Un autre Auteur, qui y a ajouté quelque choſe ſous les années 1268, 1271 & 1272, a écrit au bas de la dernière page, & hors d'œuvre, ces paroles : *Auctor hujus Chronici fuit Frater Jo. Fraſquet, Monachus ſancti Germani Autiſſiodorenſis, prout fertur ab aliquibus;* & ſur le côté gauche de la couverture, on lit cette Note écrite d'une main encore différente : *In hoc volumine continentur Chronica ex diverſis Autoribus, quam aliqui dicunt factam à Joanne Fraſquet, Monacho Autiſſiodorenſi.* Elle lui eſt auſſi attribuée dans un ancien Catalogue des Manuſcrits de la Bibliothèque de S. Victor, où on lit : *Chronica, Auctore, ut fertur, Joanne Fraſquet, Monacho;* & c'eſt ſur cet Exemplaire que du Boullay, *p.* 696, de l'*Hiſtoire de l'Univerſité de Paris*, l'en fait Auteur. Il y a apparence que Belleforeſt a eu en poſſeſſion un de ces deux Manuſcrits; car il cite cette Chronique ſous le même nom, au *folio* 448 *verſo*, du tom. I. de ſes *Annales*. Ces dernières autorités ne me paroiſſent pas aſſez fortes, pour ôter cette Chronique à Gérard de Frachet, & la donner à Jean Fraſquet. Quoiqu'elle ſoit univerſelle & tirée de celles d'Euſèbe, de S. Jérôme, de Bede, d'Adon, de Sigebert & de pluſieurs autres; elle parle plus néanmoins des affaires de France, que de celles des autres Pays. L'Auteur ſe rencontre ſouvent avec Martin Polonois, qui vivoit dans le même temps; quelquefois auſſi il s'en écarte.

☞ On en a mis des Extraits dans le *Recueil des Hiſtoriens de France*, par D. Bouquet. *Voyez* la *Préface*, *du tom. III. pag.* xiij.]

16899. Mſ. GERARDI de Antverpia Abbreviatio Hiſtoriæ, ab orbe condito ad annum Chriſti 1272.

Cet Abrégé eſt conſervé dans la Bibliothèque du Vatican, entre les Manuſcrits de la Reine de Suède, n. 73. Il y a un Extrait de cette Chronique, depuis l'an 813 juſqu'en 1190, avec la continuation d'un autre Auteur, depuis 1199 juſqu'en 1212, dans le tom. II. des *Mélanges* du Père Durand, Bénédictin, *pag.* 69, qui ſont gardés dans l'Abbaye de S. Germain des Prés. Valère André parle dans ſa *Bibliothèque Belgique*, d'un Gérard d'Anvers, Clerc, qui vivoit en France vers l'an 1270; mais il ne lui attribue aucune Hiſtoire.

16900. Chronicon Auctoris anonymi, ab anno 1096, ad annum 1272.

Cette Chronique eſt imprimée dans Catel, *pag.* 159, des *Additions à ſon Hiſtoire Tholoſaine : Tholoſe*, 1623, *in-fol.*

= Chronicon GUILLELMI de Podio Laurentii, ab anno 1170, ad annum 1272.

Voyez ci-devant, Article des Albigeois, (N. 5745.)

Pour ſuppléer à la Note, qui ſe trouve en cet endroit, j'ajouterai après Catel, « que Guillaume de Puy-» Laurens ſe contente d'écrire particulièrement l'Hiſ-» toire de ſon temps; c'eſt-à-dire, les Guerres faites par » les deux derniers Raimonds, contre Simon, Comte » de Montfort, & ceux qui lui ont ſuccédé, comme il » le dit dans ſa Préface, ce qu'il a vu & entendu. Il étoit » Chapelain de Raimond le Jeune, & vivoit l'an 1245, » ſuivant la ſouſcription d'une Donation rapportée par » Catel, qui avoit dit auparavant dans ſa *Préface de* » *l'Hiſtoire des Comtes de Toloſe*, que bien que cette

» Chronique ſoit écrite d'un ſtyle fort rude & quaſi barbare, la vérité qui y paroît par-tout, la rend recommandable «.

☞ *Voyez* le Gendre, *tom. II. pag.* 46. = *Hiſt. gén. du Languedoc, tom. III. Avertiſſement, pag.* 1.]

16901. Fragmentum ex Libro de ſtatu Saracenorum poſt Ludovici Regis de Syria reditum; auctore GUILLELMO, Tripolitano, Ordinis Prædicatorum.

Ce Fragment eſt imprimé dans du Cheſne, au tom. V. de ſa *Collection des Hiſtoriens de France, pag.* 432. Ce retour ſe fit en 1273. Guillaume de Tripoly vivoit alors.

16902. Mſ. Chronica abbreviata, ab Abraham ad annum Chriſti 1274.

Cette Chronique eſt conſervée dans la Bibliothèque de S. Victor, num. 824.

16903. Mſ. Hiſtoire des Rois & Seigneurs de France, depuis Jeſus-Chriſt juſqu'en 1278.

Cette Chronique eſt conſervée dans la Bibliothèque du Vatican, entre les Manuſcrits de la Reine de Suède, num. 835.

= Chronicon breve ſancti Vincentii Metenſis, ab anno 511, ad annum 1279.

Voyez à l'Article de S. Vincent de Metz, ci-devant, [N.° 12835.]

16904. Mſ. Chronicon, ab anno 1000, ad annum 1280; auctore Guillelmo DE BONGEVILLA, Neuſtrio, Monacho Beccenſi.

Cette Chronique eſt citée par du Cange, *pag.* 118 de la Liſte des Auteurs dont il s'eſt ſervi pour ſon Gloſſaire Latin. Cet Auteur vivoit en 1280.

16905. Mſ. Summaria, brevis & compendioſa doctrina felicis Expeditionis & abbreviationis Guerrarum & Litium Regni Francorum, ſcripta à quodam Advocato Regio, circa annum 1285.

Cet Abrégé eſt conſervé dans la Bibliothèque du Roi, num. 2128.

16906. Chronique de France, finiſſant en 1285.

Cette Chronique eſt imprimée dans le *Mélange curieux* du Père Labbe, au tom. II. de ſon *Alliance chronologique, pag.* 529 : *Paris*, 1664, *in*-4.

16907. Mſ. Chronica Regum Francorum, à Pharamundo, ad annum 1285.

Cette Chronique eſt conſervée dans l'Abbaye de S. Germain des Prés, au troiſième Volume des *Fragmens d'Hiſtoire* recueillis par Claude Eſtiennot, *p.* 109.

16908. Geſta Philippi, quem Audacem cognominant, filii ſancti Ludovici, fratris Roberti qui auctor familiæ Borboniæ, Francorum Regis : deſcripta per GUILLELMUM de Nangiaco, Monachum ſancti Dionyſii, excerpta ex ejus Chronico.

Cette Hiſtoire de Philippe III. eſt imprimée dans Pithou, *pag.* 471, de ſes *onze anciens Auteurs de l'Hiſtoire de France : Francofurti*, 1596, *in-fol.*

Eadem Editio emendata ope duorum Manuſcriptorum.

Cette Hiſtoire eſt imprimée dans du Cheſne, tom. V. de ſa *Collection des Hiſtoriens de France, pag.* 516.

Guillaume de Nangis a écrit l'Hiſtoire de S. Louis, ſur ce qu'il a ouï dire aux gens les mieux informés. A l'égard de Philippe III. & de ce qu'il y a dans ſa Chronique du Règne de Philippe IV. il en parle comme témoin, & en homme d'autant mieux inſtruit, qu'il étoit en liaiſon avec les perſonnes qui avoient le plus de part aux affaires. C'eſt la remarque de l'Abbé le Gendre.

16909. Fragmenta de Vita Philippi III.

Ces Fragmens ſont imprimés dans le même Volume de la *Collection* de du Cheſne, *pag.* 549.

16910. ☞ Journal du Règne de Philippe III. par Antoine AUBERY, avec des Notes de M. le Comte DE BOULAINVILLIERS : *in*-4.

Dans la Bibliothèque de MM. les Avocats, à Paris. *Voyez* ce qui a été dit, ci-devant, N.° 16877.]

16911. ☞ Mſ. Notice générale du même Règne; par l'Abbé DE CAMPS, & Pièces à ſon ſujet.

C'eſt ce qui eſt contenu dans les Porte-feuilles 47 & 48, du Recueil de M. de Fontanieu, à la Bibliothèque du Roi.]

= Vie de Matthieu de Vendôme, Abbé de S. Denys, Miniſtre d'Etat ſous Philippe le Hardi; par Charles D'AUTEUIL.

Voyez l'Article de cette Abbaye, [N.° 12442.]

16912. ☞ Hiſtoire de Pierre Broſſes, Favori ſous Philippe III.

Elle ſe trouve dans l'*Hiſtoire des Favoris* de Dupuy.]

16913. Mſ. Chronique du Règne du Roi Philippe, fils de S. Louis, &c. par un Auteur qui vivoit du temps de Charles VI. *in-fol.*

Cette Chronique eſt conſervée dans la Bibliothèque du Roi, num. 9650.

16914. ☞ Diſſertation ſur un Tombeau de Philippe le Hardi, & ſur l'uſage d'inhumer le cœur & les entrailles des Princes ſéparément de leur corps. *Merc.* 1718, *Août.*

Ce Tombeau eſt dans l'Egliſe Primatiale de Narbonne, & la Diſſertation, qui eſt curieuſe, ſert à fixer l'époque de la mort de Philippe III.]

☞ ON peut conſulter encore pour ſon Règne, = l'Hiſtoire de Matthieu Paris, qui finit en 1273. = Les Notes II. III. V & VII. du tom. IV. de l'*Hiſtoire du Languedoc*, par DD. DE VIC & VAISSETE.]

§. X.

Règne de Philippe IV. dit le Bel, *depuis l'an* 1285 *juſqu'en* 1314.

16915. BREVE Chronicon Monaſterii Clarimariſci, ad calcem Chronici Hugonis Victorini, ab anno 1098, ad annum 1286.

Cette Chronique eſt imprimée dans Martenne, au tom. III. de ſon *Nouveau Tréſor des Pièces anecdotes, pag.* 1385.

16916. Mſ. Chronicon GERARDI de Arvernia Canonici, ad Yvonem (de Chaſan) Cluniacenſis Cœnobii Miniſtrum, ab Adam ad annum duodecimum Yvonis Abbatis.

Cette Chronique, qui finit en 1287, eſt conſervée dans

Digitized by Google

dans la Bibliothèque du Roi, entre les Manuſcrits de du Cheſne, *pag.* 156, du volume dix-neuvième.

16917. Mſ. Annales Aquicinenſis Monaſterii, de rebus maximè in Francia, in Belgio & in Terra-Sancta geſtis, ab anno 1149, ad annum 1288 : *in-fol.*

Les Annales de ce Monaſtère de Flandres [étoient] conſervées dans la Bibliothèque de M. Baluze, num. 259, [& ſont aujourd'hui en celle du Roi.]

16918. Mſ. Roman des Guerres de la Terre-Sainte, juſqu'en 1288.

Ce Livre eſt conſervé dans la Bibliothèque du Vatican, entre les Manuſcrits de la Reine de Suède, n. 814. Ce peut être une Hiſtoire véritable, à laquelle on aura donné le nom de Roman, qui dans ſon origine ne ſignifie qu'une Hiſtoire.

16919. Mſ. Chronique depuis Jeſus-Chriſt juſqu'en 1290.

Cette Chronique eſt conſervée dans la Bibliothèque de S. Victor, num. 831.

16920. ☞ De Excidio urbis Acconis, (anno 1291,) Libri II. ex tribus Manuſcriptis; uno Leodienſi ſancti Jacobi, altero Regii Collegii Navarræ, tertio Bibliothecæ ſancti Victoris Pariſienſis.

Cette Hiſtoire ſe trouve dans la *Collectio Veterum Scriptorum*, de D. Martenne, *tom. V. pag.* 757.]

16921. Liber Secretorum filiorum Crucis, qui eſt tam pro conſervatione fidelium, quàm pro converſione & conſumptione Infidelium, à primis incolis ad annum 1320; auctore Marino SANUTO dicto Torſello, Patricio Veneto.

Ce Livre eſt imprimé dans Bongars, au tom. II. des *Geſta Dei per Francos : Hanoviæ*, 1611, *in-fol.* Sanud [eſt mort après l'an 1329. Il fut ſurnommé *Torſello*, parcequ'il fit mettre dans les Egliſes des Orgues, que Italiens appellent *Torſelli.*]

16922. Recuperatio Terræ-Sanctæ, cujus auctor Patronus Regius cauſarum Eccleſiaſticarum in Ducatu Aquitaniæ.

Cet Ouvrage, dont l'Auteur a fleuri en 1313, eſt imprimé là-même, *pag.* 311.

16923. Epitome Bellorum à Chriſtianis Principibus pro recuperatione Terræ-Sanctæ ſuſceptorum [in quâ etiam Deſcriptio Palæſtinæ & multa de Mahomete.]

Cet Abrégé eſt imprimé dans Caniſius, au tom. IV. de ſes *Lectiones antiquæ, pag.* 423. Il commence en 1095, & finit en 1422. La première partie a été écrite l'an 1374; mais la ſeconde partie eſt d'un Auteur qui vivoit en 1422, comme il paroît par les derniers mots de cet Ouvrage : *Ad hanc diem & annum* 1422, *ſicut vidi, perſeverent.* Caniſius, là-même.

16924. Benedicti DE ACCOLTIS, Aretini, Juriſconſulti, de Bello à Chriſtianis contra Barbaros geſto pro Chriſti Sepulchro & Judæa recuperanda, Libri quatuor : *Venetiis*, 1532, *in-4. Baſileæ*, 1544 : *Francofurti*, 1573, *in-8.*

Iidem, à Thoma Dempſtero editi, emendati & Notis illuſtrati : *Florentiæ*, Pignorii, 1623: [*Groningæ*, 1731,] *in-4.*

I medeſimi tradotti per Franceſco Bandelli : *In Venetia*, Giolito, 1549, *in-8.*

De Accoltis eſt mort en 1466; il étoit né en 1415.

16925. Liber de Viagio Cruce ſignatorum contra Thurcum crudelem Chriſtianitatis invaſorem; auctore Petro DE ROSERGIO, [electo] Archiepiſcopo Tholoſano.

Cet Auteur [vivoit vers 1480.] Son Livre eſt cité par Nicolas Bertrand, *fol.* 68 *verſo*, *Operis de Tholoſanorum geſtis : Tholoſæ*, 1515, *in-fol.*

16926. ☞ Tho. FULLERI Bellorum ſacrorum, ſeu Cruciatorum Hiſtoria, (en Anglois.) *Cantabrigiæ*, 1651, *in-fol.*]

16927. Les Paſſages d'Oultremer en la Terre-Sainte par les François, Godefroy de Bouillon, du bon S. Louis, & de pluſieurs vertueux Princes qui ſe ſont croiſés pour augmenter & ſoutenir la Foi Chrétienne : *Paris*, à l'Eléphant, *in-4. Ibid.* le Noir, 1517. *Ibid.* 1518, *in-fol.*

Sébaſtien MAMEROT de Frixone, Chantre & Chanoine de S. Etienne de Troyes, a compoſé cette Hiſtoire, comme il eſt marqué ſur un Exemplaire manuſcrit de la Bibliothèque du Roi, num. 413, ſelon le Père Labbe, *pag.* 315 de ſa *Nouvelle Bibliothèque des Manuſcrits.* Il l'a commencée à Troyes le 14 de Janvier 1433, & finie à Vierzon le 14 Avril 1474. Ménage, *pag.* 313 de ſon *Hiſtoire de Sablé.*

16928. ☞ Les Paſſages d'Outremer du noble Godefroy de Bouillon, qui fut Roi de Jéruſalem, du bon Roi S. Louis, & de pluſieurs vertueux Princes, qui ſe ſont croiſés pour augmenter & ſoutenir la Foi Chrétienne, avec autres nobles faits des Rois d'Eſpaigne & de Hongrie, contre les ennemis de notre ſainte Foi Catholique : 1492, *in-8.* gothique.

Cette Hiſtoire s'étend depuis 1096 juſqu'en 1492. Elle eſt de Sébaſtien MAMEROT, Chantre de S. Etienne de Troyes, & c'eſt la même qui a été réimprimée en 1518 : *Paris*, le Noir, *in-fol.* ſous ce titre : « Les Paſſages » d'Outremer faits par les François, avec pluſieurs Ad» ditions recueillies de pluſieurs opérations dudit Voya» gé & faits d'armes par leſdits François & autres Sei» gneurs ayant eu la dévotion de défendre la Terre» Sainte.

L'Ouvrage contient 95 Chapitres, dans leſquels l'Auteur narre aſſez brièvement tout ce qui s'eſt paſſé entre les Chrétiens & les Sarrazins, dans les différentes Croiſades, depuis Godefroy de Bouillon juſqu'à la priſe de Jéruſalem par Saladin, ſur Guy de Luſignan; dans celle de S. Louis & autres, qui furent ou entrepriſes ou projettées dans la ſuite avec peu de ſuccès. Il parle auſſi des irruptions que les Sarrazins firent en Eſpagne, & comment ils furent vaincus par le Roi Alphonſe; des différentes tentatives qu'ils firent ſur la Hongrie, qui ne leur réuſſirent pas mieux; & enfin de la deſtruction de l'Empire d'Orient par les Turcs, qui ſe rendirent maîtres de Conſtantinople & de pluſieurs autres Villes. Il finit par la conquête du Royaume de Grenade que fit le Roi d'Arragon. On trouve à la tête un Alphabet Sarrazin, un Hébraïque, un Grec, & un Chaldaïque.]

16929. ☞ Le grand Voyage de Jéruſalem, avec pluſieurs autres choſes ſingulières touchant les Guerres & Croiſées des Princes Chrétiens, pour la recouvrance de la Terre-Sainte, & auſſi le Chemin de Rome, avec toutes les Egliſes & Stations de ladite Cité : Extrait de VINCENT, Hiſtorial, (ou Vincent de Beauvais,) & autres Chroniques : *Paris*, Regnault, 1522, *in-4.* gothique.]

Digitized by Google

16930. ☞ Breve Deſcrizione dell'acquiſto di Terra-Sancta, di Ant. MESSI Fiorent, ove ſi contengono tutte le coſe occorſe dal principio della guerra, per in ſino chè il Duca Gotfredo fu fatto Rè : e della forma e ſtato del Regno Gieroſolimitano : *In Firenze*, 1601, *in*-4.]

16931. Militia Francorum Regum pro re Chriſtiana, ſive Opuſculum Joannis Pyrrhi ENGLEBERMÆI, Juriſconſulti Aurelianenſis, de rebus fortiter à Francis geſtis pro Fide Chriſtiana : *Pariſiis*, Aſcentii, 1518, *in*-4.

16932. ☞ Petri BIZARI Narrationes de Chriſtianorum in Syriam Expeditionibus VII. *Antverpiæ*, Plantin, 1579, cum aliis ejuſdem Operibus : *in-fol.*]

16933. L'Hiſtoire politique d'Oultremer, tirée des Livres non encore imprimés, & des aſſietes & bons uſages de Hieruſalem établis par Godefroy de Bouillon.

Cette Hiſtoire eſt imprimée dans Labbe, au tom. II. de ſon *Abrégé de l'Alliance chronologique, &c.* (*Paris*, 1664, *in*-4.) *pag.* 464.

16934. La Chronique des Guerres entre les Rois de France & ceux de la Famille Ottomanne, (en Hébreu ;) par le Rabbin JOSEPH, Eſpagnol, fils de Joſué, fils de Meïr, &c. *Veniſe*, Adelkind, l'an de la petite ſupputation des Juifs, 314 : *in*-8.

Cette Chronique, qui eſt imprimée l'an de Jeſus-Chriſt 1554, contient les Guerres que ces Rois ont faites dans la Paleſtine en différens temps, & les calamités & les exils que les Juifs ont ſoufferts en France & en Eſpagne, depuis l'an 623 de Jeſus-Chriſt juſqu'en 1553. Il y a au-devant une Chronique abrégée depuis Adam juſqu'en 1554. Cette Chronique eſt écrite d'un ſtyle commun, mais propre à l'Hiſtoire. L'Auteur, qui eſt eſtimé des Juifs, vivoit dans le milieu du ſeizième ſiècle. Il n'eſt point ſincère ni exact dans ſes narrations, & il a beſoin d'être ſouvent corrigé. C'eſt le ſentiment de Plantavit de la Pauſe, dans ſa *Bibliothèque Rabbinique*, *num.* 122. Il n'avoit pas vu l'Edition de ce Livre ; car il dit que le lieu & l'année de l'Edition ne ſont point indiqués, quoiqu'on ait marqué Veniſe, & en l'année 314 de la petite ſupputation, ce qui revient à l'année 1554 de Jeſus-Chriſt.

16935. ☞ Conſpectus ſeu Synopſis Libri Hebraici (ſeu) Annalium Regum Franciæ & Regum Domûs Othomanicæ : *Lutetiæ*, Cramoiſy, 1670, *in*-8. 10 pages.

C'eſt une Lettre Latine de Louis FERRAND, Docteur de Sorbonne, adreſſée, je crois, à l'Abbé de Bourzeis, où il lui donne le plan de l'Ouvrage précédent, qu'il dit être d'un Juif nommé Joſeph Sacerdos, né à Avignon en 1496, fils de Joſué, qui fut chaſſé d'Eſpagne en 1492. Le Père le Long ignoroit cette Lettre de Ferrand, qui lui auroit fourni un autre témoignage que celui de Plantavit, duquel Ferrand paroît faire peu de cas.]

16936. ☞ Mſ. Hiſtoire des Croiſades depuis Godefroi de Bouillon : *in-fol.*

Ce Manuſcrit, en vélin d'une écriture ancienne, eſt conſervé dans la Bibliothèque de la Ville de Paris.]

16937. L'Hiſtoria della Guerra fatta da Principi Chriſtiani nella Terra-Sancta contra i Saraceni ; per Franceſco RACHIS : *In Torino*, 1690, *in*-4.

16938. Expeditiones cruciatæ duodecim.

Ces Expéditions ſont imprimées dans le Livre de Sylburge, intitulé : *Hiſtoria Saracenica*, *pag.* 107, *& ſeq.* Typis Commelini, 1595, *in*-8.

16939. Des Croiſades, & quels fruits nous avons rapporté des Voyages d'Outremer ; par Eſtienne PASQUIER.

Ce Diſcours eſt imprimé au Livre VI. de ſes *Recherches de la France*, *Chapitre XXVII.* M. l'Abbé Fleuri a traité ce ſujet avec ſon exactitude ordinaire, dans la Préface du Tome XVIII. de ſon *Hiſtoire de l'Egliſe*, imprimée en 1715.

16940. Traité des dernières Croiſades pour le recouvrement de la Terre-Sainte, (joint à) la Vie de Pierre l'Hermite, Chef & Conducteur des premiers Chrétiens dans les Croiſades ; par Pierre D'OULTREMAN, Jéſuite : *Valenciennes*, 1632, *in*-12.

Voyez ci-devant, [N.os 13374 & 13375.]

16941. Le même, auquel eſt ajoutée une ſuite généalogique de l'Hermite, Seigneur de Souliers : *Paris*, 1645, *in*-12.

Cette ſuite eſt auſſi fauſſe que le commencement que cet Auteur avoit donné à cette Généalogie.

16942. L'Hiſtoire des Croiſades ; par ARCHANGE de Clermont, Récollect.

Cette Hiſtoire eſt imprimée dans ſon Traité du *Calvaire de Hiéruſalem & de Dauphiné : Lyon*, 1638, *in*-8.

16943. ☞ Croiſades conclues à Paris ſous différens Règnes.

Ces Obſervations ſe trouvent dans les *Antiquités de Paris*, par SAUVAL, *in-fol. tom. II. pag.* 697.]

16944. Hiſtoire des Croiſades pour la délivrance de la Terre-Sainte ; par Louis MAIMBOURG, Jéſuite : *Paris*, 1675, *in*-4. 2 vol. *Ibid.* 1676, *in*-12. 4 vol. Troiſième Edition : *Paris*, 1686, *in*-4. 2 vol.

« Louis Maimbourg étoit né pour écrire l'Hiſtoire ; » il accompagne les faits de tant de circonſtances, que » le Lecteur en eſt ſatisfait ; & il fait des Portraits où il » marque ſi naïvement les caractères extérieurs & intérieurs que ſon imagination lui fournit, que l'on croit » voir les originaux ; mais il eût été à ſouhaiter qu'il les » eût peints au vif ». Denys Simon, au tom. II. de ſa *Bibliothèque des Auteurs du Droit Canon*, *pag.* 164.

* « Le ſujet, dit M. du Pin, étoit convenable au » ſtyle du Père Maimbourg. Les guerres, les batailles, » les ſiéges, les événemens incroyables, le bonheur & » l'infortune des Princes qui s'engagèrent à ces Expédi» tions ; les actions de valeur des Croiſés, la ſituation & » la nature des pays & des villes, les mœurs des peuples, » les armes & les machines, les ſtratagêmes de guerre, » & quantité d'autres choſes de cette nature, donnent » un grand champ pour faire valoir le talent qu'il avoit » de faire des deſcriptions & des portraits qui plaiſent » & qui ſurprennent ». *Biblioth. Eccl. du XVIIe ſiècle*, *part.* 4, *pag.* 244.

L'Abbé de Choiſy, dans le tom. VI. de ſon *Hiſtoire de l'Egliſe*, renvoie à cette Hiſtoire du P. Maimbourg, « parceque, dit-il, je me ſuis donné la peine d'examiner les Auteurs contemporains, dont il a tiré ſon Hiſtoire ; & je puis aſſurer que j'y ai trouvé juſqu'aux » moindres circonſtances, qu'il rapporte ſouvent d'un » air ſi romaneſque, qu'il fait douter de la vérité ».

☞ *Voyez* Lenglet, *Méth. hiſtoriq. in*-4. *tom. II. pag.* 21, & 259, *tom. IV. pag.* 395.]

Digitized by Google

16945. ☞ Hiſtoire des Croiſades; par M. (François-Marie Arouet) DE VOLTAIRE. *Mercure*, 1750, *Septembre*, *Octobre*, *Décembre*, & 1751, *Février*.

Cette Hiſtoire abrégée eſt auſſi imprimée dans ſes *Œuvres*.]

16946. ☞ Lettre ſur l'Hiſtoire précédente. *Mém. de Trévoux*, 1750, *Octobre*, *p.* 2268, & *Novembre*, *pag.* 2470.]

16947. ☞ Autre Lettre ſur la même. *Ibid. Novembre*, *pag.* 2474.

On peut voir ſur cette Hiſtoire de M. de Voltaire, le Chap. XVIII. du Tome I. du Livre intitulé : *Les erreurs de M. de Voltaire : Avignon*, 1762, *in*-12. 2 vol.]

16948. Joannis Franciſci BUDDEI Exercitatio Hiſtorico-Juris Naturalis de Expeditionibus Cruciatis, habita Halæ Saxonum, anno 1694.

Ce Diſcours eſt imprimé à la page 95 de ſon Ouvrage intitulé : *Selecta Juris Naturæ & Gentium : Halæ Saxonum*, 1717, *in*-8.

16949. ☞ De ſacris Regum Galliæ in Orientem Expeditionibus Commentatio Hiſtorica Joannis Danielis SCHOEPFLINI : *Argentorati*, 1726, *in*-4. & dans ſes *Comment Hiſt. Baſileæ*, 1741, *pag.* 321-366.]

16950. ☞ Mſ. Le Livre dou Conqueſt de la Terre-Sainte, de Jéruſalem.

Ce Manuſcrit eſt conſervé dans la Bibliothèque du Grand Duc de Toſcane. Il finit après la mort de Jean, Pape [XXI.] qui fut né d'Eſpagne, appellé auparavant Pierre li Eſpaignol, c'eſt-à-dire en 1277.]

16951. ☞ Hiſtoire générale des Royaumes de Chypre, de Jéruſalem, d'Arménie & d'Egypte, comprenant les Croiſades, avec plus d'exactitude qu'aucun Auteur moderne les ait encore rapportées, & les faits les plus mémorables de l'Empire Ottoman, depuis ſa fondation juſqu'à la fameuſe Bataille de Lépante (en 1571) &c. par M. le Chevalier Dominique JAUNA, Conſeiller de Sa Majeſté Impériale & Royale, &c. *Leide*, Luzac, 1747, *in*-4. 2 vol.

Cette Hiſtoire eſt aſſez intéreſſante, quoiqu'elle ne ſoit faite que ſur les Monumens des Occidentaux : les Sçavans auroient deſiré que l'Auteur eût cité en marge les Ecrits dont il s'eſt ſervi. Il s'eſt plus étendu ſur l'Iſle de Chypre, que ſur toute autre Hiſtoire. On ſçait que ce Royaume fut poſſédé par une branche de la Maiſon Françoiſe de Luſignan, depuis l'an 1192 juſqu'en 1473. On trouvera ci-après, dans l'Article des *Généalogies des différentes Familles Françoiſes*, pluſieurs Hiſtoires des mêmes Royaumes de Jéruſalem, de Chypre & d'Arménie. On n'a mis ici celle de M. de Jauna qu'à cauſe des Croiſades, qu'il ne traite cependant que d'une manière aſſez abrégée.]

16952. Breve Chronicon ſancti Dionyſii in Francia, ab anno 808, ad annum 1292.

Cette Chronique eſt imprimée dans d'Achery, au tom. II. de ſon *Spicilège*, *pag.* 808, & dans Dom Félibien, *pag.* 203, des *Preuves de ſon Hiſtoire de l'Abbaye de S. Denys*. « Cette Chronique, qui traite des affaires » de France très-ſuccinctement, eſt aſſez exacte, ſoit » pour les faits, ſoit pour les dates; » ſelon l'Abbé le Gendre.

16953. Mſ. Chronique de France, depuis l'an 1181 juſqu'en 1292 : *in-fol.*

Cette Chronique eſt conſervée dans la Bibliothèque du Roi, num. 9643.

16954. ☞ Mſ. Cartel de défi de l'Empereur Adolphe de Naſſau, au Roi Philippe le Bel, en 1294, avec la Réponſe dudit Roi : *in-fol.*

Ce Cartel eſt indiqué num. 3189, du Catalogue de M. le Blanc.]

16955. Mſ. Chronicon breve, à Chriſto nato ad annum 1294; auctore BALDUINO, Niniveniſi, Ordinis Præmonſtratenſis.

Cette Chronique eſt conſervée dans la Bibliothèque du Monaſtère de Ninove, ſelon Sanderus, au tom. I. de ſa *Bibliothèque des Manuſcrits Belgiques*, *pag.* 22. L'Auteur eſt mort en 1294.

= ☞ JOANNIS IPERII, Abbatis, Chronicon Sithienſe ſancti Bertini, ex duobus codicibus Manuſcriptis.

Cette Chronique commence en 590, & finit en 1294. Elle ſe trouve dans le *Theſaurus anecdotorum* de DD. Martenne & Durand, *tom. III. pag.* 442. Le Père le Long en a parlé à l'Hiſtoire de l'Abbaye de S. Bertin, (ci-devant, N.° 12362;) mais elle doit être encore rapportée ici, comme utile à l'Hiſtoire générale de France.]

16956. Mſ. Chronicon rerum, à Chriſto nato, ad annum 1295; auctore Gaufrido DE COLLONE, Monacho ſancti Petri Vivi Senonenſis : *in-fol.*

Cette Chronique de Geoffroy de Coulon, qui vivoit en 1295, [étoit] conſervée dans la Bibliothèque de M. Colbert, entre les Manuſcrits de du Cheſne, [aujourd'hui dans la Bibliothèque du Roi.] M. l'Abbe Fenel, Doyen de l'Egliſe de Sens, [avoit] dans ſon Cabinet un Manuſcrit intitulé : *Chronica quæ loquitur de rebus præteritis, à nativitate D. N. J. C. uſque ad annum* 1295, qu'il [croyoit] être de cet Auteur.

16957. Mſ. Chronique de France en Vers; depuis l'an 1214 juſqu'en 1296, tirée du Cartulaire de S. Magloire.

Cette Chronique [étoit] conſervée dans la Bibliothèque de M. Colbert, [aujourd'hui dans celle du Roi,] entre les Manuſcrits de du Cheſne, au Volume intitulé : *Cartulaire de Paris*.

16958. ☞ Chroniques de France en Vers, depuis l'an 1214 juſqu'à l'an 1296.

Voyez les *Diſſertations ſur l'Hiſtoire de Paris*, par l'Abbé LEBEUF, *tom. II.*]

16959. Fragmentum Chronici Colmarienſis, de cauſa funeſti Belli inter Philippum IV. Galliæ & Eduardum I. Angliæ Reges, in quo Rex Romanorum, Adolphus, Anglorum partes ſecutus eſt.

Ce Fragment, qui contient l'Hiſtoire de cette Guerre, qui finit par la Bataille de Furnes en 1297, eſt cité par du Cheſne, dans le Plan de ſa *Collection des Hiſtoriens de France*, *pag.* 104. La Chronique eſt imprimée dans Fréher, au tom. II. de ſon *Recueil des Hiſtoriens d'Allemagne : in-fol.*

16960. Chronicon GUILLELMI DE NANGIACO, Monachi ſancti Dionyſii, ab anno 1112, ad annum 1301.

Cette Chronique commence à Adam; mais D. Luc

d'Achery, qui l'a publiée au tom. XI. de ſon *Spicilège*, *pag.* 405, ne l'a commencée qu'en 1112, où finit Sigebert de Gemblours, parceque dans ce qui précède, Guillaume de Nangis ne fait que le copier; il a auſſi emprunté quelque choſe d'un de ſes Continuateurs. Il eſt mort en 1302. Pithou, à la page 287 de la première partie de la *Collection de ſes onze anciens Hiſtoriens*, avoit donné un Fragment de cette Chronique, depuis l'an 977 juſqu'en 1302. L'Auteur a écrit avec exactitude ce qu'il a vu, & ce dont il étoit bien inſtruit. Sa Chronologie, qui eſt sûre, peut ſervir beaucoup à diriger l'Hiſtoire de Froiſſart.

Continuatio prima Chronici Guillelmi de Nangiaco : ab anonymo item Monacho ejuſdem Abbatiæ, ab anno 1301, ad annum 1340.

Continuatio ſecunda : ab alio Monacho Sandionyſiano, ab anno 1340, ad annum 1368.

Ces deux Continuations ſont imprimées dans le Volume précédent du *Spicilège* de d'Achery, *p.* 603 & 785. L'Auteur de la ſeconde Continuation nous apprend qu'il étoit du Village de Venette, proche de Compiegne, & qu'il étoit né vers l'an 1107. Son ſtyle eſt groſſier & même barbare. « Quoique ſon Ouvrage ne contienne que l'Hiſtoire de vingt-huit années, il mérite néanmoins d'être eſtimé comme l'un des meilleurs monumens qu'on ait de ce temps-là. Son ſtyle à la vérité ſe reſſent de la barbarie de ſon ſiècle; en récompenſe il paroît beaucoup de jugement dans cet Auteur, qui eſt mort en 1369 ». C'eſt ce que dit Félibien, *pag.* 284 de ſon *Hiſtoire de l'Abbaye de S. Denys*.

L'Abbé le Gendre, dans ſes *Jugemens ſur nos Hiſtoriens*, obſerve « que ſans ces deux Continuateurs, témoins de ce qu'ils écrivoient, nous n'aurions point d'Hiſtoire sûre des treize dernières années du Règne de Philippe IV. nous n'en aurions point non plus des Règnes de Louis Hutin, de Philippe V. de Charles IV. de Philippe VI. & du Roi Jean ».

Mſ. La même Chronique juſqu'en l'an 1301, traduite en François par l'Auteur, & continuée par d'autres juſqu'en 1381, ſous ce titre : *Les Chroniques des Geſtes Royaux & Françoiſes.*

Cette Chronique, traduite en François, eſt conſervée dans la Bibliothèque du Roi, num. 191, & dans celle de S. Victor, num. 77. Ce dernier Exemplaire eſt continué juſqu'en 1384.

Mſ. La même Chronique, continuée juſqu'en 1467 : *in-fol.*

Cet Exemplaire [étoit] conſervé dans la Bibliothèque de M. Baluze, num. 77.

☞ Il eſt aujourd'hui dans la Bibliothèque du Roi.

Voyez ſur cette Chronique de Nangis, Lenglet, *Suppl. à la Méthode hiſtoriq. in-4. pag.* 160. = Le Père Niceron, *tom. XXVIII. p.* 153. = Le Gendre, *tom. II. pag.* 45. = *Biblioth. Eccleſ.* de du Pin, *XIVe ſiècle*, *pag.* 186.]

16961. Chronici Guillelmi de Nangiaco & ejus Continuatorum variæ Lectiones, ex Codice manuſcripto Abbatiæ Ciſtercienſis : operâ Domini Jacobi DE LAUNOY, ejuſdem Monaſterii Aſcetæ Preſbyteri.

Ces variétés de Leçons ſont imprimées à la fin du tom. XIII. du *Spicilège* de D. Luc d'Achery, *pag.* 200.

16962. ☞ Mémoire ſur la Vie & les Ouvrages de Guillaume de Nangis & de ſes Continuateurs; par M. de la Curne DE SAINTE PALAYE. *Mém. de l'Académie des Inſcript. & Belles-Lettres, tom. VIII. pag.* 560.]

16963. Mſ. Chronique univerſelle, depuis la création du Monde juſqu'à l'an de Jeſus-Chriſt, 1301 : *in-fol.*

Cette Chronique [étoit] conſervée à Nanci dans le Cabinet du Père Hugo, Prémontré.

16964. ☞ Tablettes de Jean DE SAINT-JUSTE, contenant le Journal du Voyage du Roi Philippe IV. (ou le Bel) en 1301.

Elles ſont de bois de hêtre enduites de cire, dans la Bibliothèque du Grand Duc de Toſcane. Antoine Cocchi les a publiées avec une Explication, intitulée : *Lettera critica, &c. Firenze*, 1746, *in-4.* *Voyez* le *Dictionnaire* de Proſper Marchand, *tom. II. pag.* 162.]

16965. Mſ. Roumanz, appellé la Branche aux Reaux lignages, que Guillaume GUIART d'Orliens compila l'an de grace 1306, à l'honneur de Phelippe le Quart, Roi de France; en quel Roumanz ſont contenus les faits des François en Vers, depuis l'an 1165 juſqu'en 1306.

Ce Livre eſt conſervé dans la Bibliothèque du Roi, entre les Manuſcrits de du Cheſne, *pag.* 134 du volume XVIII. « Cet Auteur, au rapport de l'Abbé le Gendre, a écrit en Vers de quatre pieds, ou plutôt en proſe cadencée : l'expreſſion en eſt aſſez nette; mais il y a peu d'invention. Il rapporte des circonſtances curieuſes ». Du Cange en a extrait la Vie de S Louis, qu'il a publiée en 1668, avec l'Hiſtoire de Joinville.

— ☞ Chronicon Nicolai FRIVETTI (Freveth) Dominicani, ab anno 1136, ad annum 1307.

Cette Chronique ſe trouve dans le *Spicilège* de Dom d'Achery, *tom. III. pag.* 143. Le Père le Long l'a rapportée à l'Article de la *Normandie*.]

16966. ☞ Hiſtoire des Guerres faites en pluſieurs lieux de France, tant en la Guyenne & Languedoc qu'ailleurs, depuis l'an 1200 juſqu'à l'an 1311; par Jean TOURNIER : *Tholoſe*, Colomiez, 1568, *in-4.*]

☞ Tout ce qui regarde les Albigeois a rapport à l'Hiſtoire générale, depuis l'an 1209 juſqu'en 1311. En conſéquence, *voyez* ci-devant, N.° 5739 *& ſuiv.*]

— Præclara Francorum facinora, ab anno 1201, ad annum 1311.

☞ *Voyez* ci-devant, N.° 5746.]

Catel dit dans la Préface de ſon *Hiſtoire des Comtes de Toulouſe*, « que quelques-uns ont eſtimé cette petite Chronique être de PIERRE, Evêque de Lodève, (qui vivoit en 1312.).... Et bien que l'on ne ſçache pas certainement le nom de l'Auteur, ſi pouvons-nous apprendre qu'elle a été compoſée par quelqu'un du temps : car il a écrit en l'an 1307 qu'une choſe mémorable arriva de ſon temps; ſçavoir, que les Templiers furent chaſſés de France. Cette petite Chronique a été non ſeulement vue, mais entierement tranſcrite par Frère Bernard Guido, (ou de la Guionie,) dans la *Chronique des Papes*, &c. tellement qu'on peut, à bon droit, douter ſi elle a été extraite de celle de Frère Bernard Guido, ou ſi Frère Bernard Guido l'a eſparſément inſérée dans la ſienne, (indiquée ci-après;) car ces deux Chroniques furent écrites quaſi en même temps, l'une en l'année 1311, & celle de Guido en 1331 ».

== Acta inter Bonifacium VIII. Papam, &

Philippum Pulchrum, (avec l'Hiſtoire de ce différend.)

Voyez ci-devant, [tom. I. Article des *Libertés*, N.° 7116-7124.]

☞ On peut conſulter à ce ſujet Lenglet, *Méthode hiſt. in-4. tom. I. pag.* 55. *tom. IV. pag.* 59. = *Plan de l'Hiſtoire de France, tom. II. pag.* 8. = *Journ. des Sçav. Mars*, 1718. = Le P. Niceron, *tom. III. p.* 35. = *Nouvelles Littér. tom. VII. pag.* 184. = *Europe Sçavante, Septemb.* 1718. = *Journ. de Leipſ. Suppl. pag.* 54.]

16967. ☞ Mſ. Hiſtoire du différend du Pape Boniface VIII. & de Philippe le Bel : *in-fol.*

Cette Hiſtoire eſt indiquée num. 68, des Manuſcrits du Catalogue de M. Godefroy.]

16968. ☞ Les Notes XI. XII. XIII & XIV. du Tome IV. de l'Hiſtoire du Languedoc; par DD. DE VIC & VAISSETE.

Elles concernent ce Démêlé.]

16969. Mſ. Chronique abrégée de Philippe le Bel & de Guy de Dampierre, Comte de Flandres.

Cette Chronique eſt conſervée à Bruxelles dans la Bibliothèque des Ducs de Bourgogne, ſelon Sanderus, au tom. II. de ſa *Bibliothèque des Manuſcrits Belgiques, pag.* 8. Le Comte de Dampierre eſt mort en 1305.

16970. ☞ Eclairciſſement ſur la Statue Equeſtre de Philippe le Bel, & ſur la fondation qu'il fit à Notre-Dame, en conſéquence de la victoire qu'il remporta ſur les Flamans en 1304.

On trouve cet Eclairciſſement, *pag.* 25 *& ſuiv.* du *Voyage* de M. JOLY, *à Munſter : (Paris*, Aubouin, 1670, *in*-12.) On voit à la fin, *pag.* 339 *& ſuiv.* quelques Lettres de M. JOVET, ſur une fondation faite pour le même ſujet, à Notre-Dame de Chartres, par le même Prince. Il ſera encore queſtion de cette Statue, &c. ci-après, au Règne de Philippe de Valois, à qui quelques Auteurs l'ont rapportée.]

16971. Mſ. Chronique du Règne du Roi Philippe, fils de S. Louis, & de ſon fils Philippe le Bel, depuis l'an 1270 juſqu'en 1314; par un Auteur qui vivoit du temps de Charles VI. *in-fol.*

Cette Chronique eſt conſervée dans la Bibliothèque du Roi, num. 9650.

16972. Mſ. Hiſtoire de France en Vers François, depuis l'an 1301 juſqu'en 1314.

Cette Hiſtoire eſt conſervée dans la même Bibliothèque, num. 2672 ſelon le Père Labbe.

16973. Mſ. Fragmentum Hiſtoriæ Regum Francorum, à tempore Philippi Auguſti Regis, ad Philippi IV. obitum; Auctore anonymo Monacho ſancti Dionyſii, qui eodem Philippo IV. regnante vixit.

Ce Fragment, qui commence en 1180, & finit en 1314, eſt conſervé à Paris dans la Bibliothèque des Carmes Déchauſſés.

16974. ☞ Geſta GUILLELMI MAJORIS, Andegavenſis Epiſcopi, ab ipſomet relata.

Cette Hiſtoire peut ſervir à l'Hiſtoire de ce Règne, depuis 1290 juſqu'à la fin. Elle ſe trouve dans le *Spicilège* de d'Achery, *tom. II. pag.* 159. Le Père le Long l'a rapportée à l'*Hiſtoire de l'Evêché d'Angers*, N.° 10402.]

16975. ☞ Mſ. Storia di Francia compoſta in Linguâ Fiorentinâ, da Andrea CAMBINI; (al tempo di Carlo di Valois, fratello del Rè Philipo Pulcro.)

Cette Hiſtoire eſt dans la Bibliothèque du Grand Duc de Toſcane, & n'eſt pas finie.]

16976. ☞ Mſ. Notices générales & particulières du Règne de Philippe le Bel; par l'Abbé DE CAMPS, avec les Pièces qui y ont rapport.

Ce ſont les Porte-feuilles 49-61 du *Recueil* de M. de Fontanieu, à la Bibliothèque du Roi. Les Originaux de M. de Camps ſont chez M. de Beringhen.]

16977. ☞ Diſſertation du Père TEXTE, Dominicain, ſur une Médaille de Philippe le Bel, qui a pour Légende, *Vota mea Domino reddam.*

Cette Diſſertation ſe trouve dans le *Mercure* 1742, *Avril, pag.* 1765.]

16978. ☞ Lettre du même, ſur le lieu de la ſépulture du cœur de Philippe le Bel. *Mercure*, 1739, *Mars, pag.* 479.]

16979. ☞ Hiſtoire d'Enguerrand de Marigny, Favori ſous Philippe le Bel.

Elle eſt imprimée dans l'*Hiſtoire des Favoris* de Dupuy.]

☞ ON peut conſulter encore, pour le Règne de Philippe le Bel, l'Hiſtoire des Templiers de Dupuy & de Guttler, &c.]

§. XI.

Règnes de Louis X. dit le Hutin, *de Jean I; de Philippe V. ou* le Long, *& de Charles IV. dit* le Bel, *depuis l'an* 1314 *juſqu'en* 1328.

16980. Mſ. ACTES des Ligues & Aſſociations de la Nobleſſe de diverſes Provinces de France, des Eccléſiaſtiques & du Peuple, contre le Roi Louis Hutin, pour s'oppoſer à pluſieurs exactions & tailles miſes ſur eux outre les charges ordinaires, en 1314 & en 1315 : *in-fol.*

Ce Manuſcrit eſt conſervé entre ceux de M. Dupuy, num. 758.

16981. ☞ Affaire de Pierre de la Tilly, ſous le Règne de Louis le Hutin.

Cette Diſſertation eſt la XLI de celles inſérées par le Père GRIFFET dans ſa nouvelle Edition de l'*Hiſtoire de France* du Père Daniel.]

16982. ☞ Procès d'Enguerrand de Marigny.

C'eſt la Diſſertation XLIIe de la même Hiſtoire.]

= Chronicon Vizeliacenſe, ab anno 660, ad annum 1316.

Voyez ci-devant, à l'Hiſtoire de l'Abbaye de Vézelay, [N.° 12928.]

16983. Hiſtoria mirabilis de Francorum Rege ſuppoſito : ſcripta per Thomam AGAZ-

Digitized by Google

ZANUM & Salomonem PICOLOMINEUM, Italos.

Cette Hiſtoire eſt imprimée dans les *Œuvres* de Jean-Jacques Chifflet, *pag.* 278 de ſon Livre intitulé : *Lumina Salica : Antverpiæ*, 1650, *in-fol.* Clémence d'Anjou, femme de Louis Hutin, ſe trouva enceinte à la mort de ce Roi, arrivée le 5 de Juin 1316, elle accoucha d'un fils le 15 Novembre de la même année, qui fut nommé Jean, ou Petit-Jean ou Jeannot, & qui mourut le 19 du même mois. L'Auteur du Roman ſoutient qu'il mourut en 1362.

16984. Hujus Hiſtoriæ à Chifflerio allatæ Falſitas probata à Joanne Alexandro TENNEURIO.

Cette Critique eſt imprimée à la page 115 de la première partie de ſa *Défenſe de la vérité : Pariſiis*, 1651, *in-fol.*

16985. Mſ. Memoriale Hiſtoriarum JOANNIS, Pariſienſis, Canonici ſancti Victoris, ab orbe condito ad annum Chriſti 1320.

Cette Hiſtoire eſt conſervée dans la Bibliothèque du Vatican, entre les Manuſcrits de la Reine Chriſtine, num. 268.

Idem ad annum 1322.

Cet Exemplaire eſt conſervé dans la Bibliothèque de S. Victor, num. 901, & dans celle du Roi, num. 4725.

Idem continuatum ad annum 1394.

Cet autre Exemplaire eſt conſervé dans la Bibliothèque de S. Victor, num. 448. Jean BOIVIN, dit de Saint-Victor, ou de Paris, eſt entré à S. Victor en 1327, & eſt mort vers l'an 1351. Son Mémorial a été continué par un autre, qui dit à la page 532 de ce volume, qu'il étoit à Rome, lorſqu'en 1370 Grégoire XI. fut élu Pape ; & à la page 560, qu'il y étoit auſſi, lorſqu'en 1378 ce Pape mourut : ainſi ce ne peut être le même Auteur qui ait continué cette Chronique juſqu'en 1464.

☞ Le Père le Long n'a pas connu un autre Manuſcrit du *Memoriale Hiſtoriarum*, qui eſt dans la Bibliothèque du Collége de Navarre, ſous le num. A. 234. Il finit à l'an 1323, & à la tête eſt une Table générale qui ne ſe trouve pas dans les autres Manuſcrits, laquelle eſt dite avoir été faite, *per Jacobum* DE CARPALYM, *Clericum Atrebatenſis Diœceſis, &c.*

Cet Ouvrage eſt une eſpèce d'Hiſtoire Univerſelle, qui ne mérite d'être conſulté que ſur les années qui approchent du temps où vivoit l'Auteur. Il nous apprend lui-même au *fol.* 10 *verſo*, qu'il écrivoit la vingt-quatrième année de Philippe le Bel, c'eſt-à-dire, l'an 1309. Cet Auteur eſt appellé Jean BOUIN, par M. Thouloufe, dans ſon *Hiſtoire de l'Abbaye de S. Victor*, qui a été inſérée en partie dans les *Antiquités de Paris* de Claude Malingre ; il le qualifie, Pariſien, mais ſelon Voſſius, il étoit Anglois, *Joannes Pariſius, ſive Paris, Anglus : De Hiſtor. Latin. pag.* 709. Et Fabricius a ſuivi cette opinion dans ſa *Bibliothèque du Moyen âge*, au mot *Joannes Pariſienſis*. Dans le doute où les variétés nous laiſſent ſur ſon origine, je me déterminerois à le décider Anglois, d'après la façon dont il parle de la Loi Salique, ſous l'an 1316, à l'occaſion de l'avénement de Philippe le Long à la Couronne. Il n'y a guères qu'un Anglois qui ait pu écrire, qu'*on ne pouvoit pas prouver évidemment qu'en France les femmes ne doivent pas ſuccéder au Royaume*. Au ſurplus, ſon Ouvrage doit être conſulté par ceux qui travailleront ſur l'Hiſtoire de Philippe le Bel. Ils y trouveront des circonſtances qui ont été omiſes par le Continuateur de Nangis. Du Cheſne a fait imprimer un Extrait de ce *Memoriale*, au tom. I. du *Recueil des Hiſtoriens des France, pag.* 128, d'après un Manuſcrit, ſans dire de quelle Bibliothèque il l'a tiré. Il y a encore dans la Bibliothèque de Sainte Geneviève un Exemplaire Manuſcrit de ce *Memoriale Hiſtoriarum*, lequel s'étend juſqu'à l'année 1230. Ce Manuſcrit eſt très-bien écrit.]

16986. Mſ. Hiſtoire des Rois de France, depuis Henri I. juſqu'à Charles le Bel.

Cette Hiſtoire [étoit] conſervée dans la Bibliothèque de l'Egliſe de Notre-Dame de Paris, I. 10, [& eſt aujourd'hui en celle du Roi.] Elle commence en 1031, & finit en 1321.

16987. Elogia Philippi Pulchri, Francorum Regis, ejuſque Filiorum Ludovici Hutini & Philippi Longi : excerpta ex Chronico Landulphi DE COLUMNA, Canonici Carnotenſis.

Ces Eloges ſont imprimés dans Labbe, au tom. I. de ſa *Nouvelle Bibliothèque des Manuſcrits*, *pag.* 659. Philippe le Long eſt mort en 1321. Cet Extrait eſt pris de l'Ouvrage intitulé : *Breviarium hiſtoriale, ab orbe condito ad ſua tempora : Pictavis*, 1479, *in-4.* L'Auteur vivoit en 1320.

☞ Dom LIRON, (*Biblioth. Chartr. pag.* 120) ſoutient qu'il étoit de Coulombelle, Diocèſe d'Orléans ; & il le croit neveu de Raoul, auſſi Chanoine de Chartres.]

16988. Mſ. Chronique de France, qui finit en 1321 : *in-4.*

Cette Chronique eſt conſervée dans la Bibliothèque de M. le Baron d'Hoendorff, Colonel de l'Empereur, [& eſt aujourd'hui dans la Bibliothèque Impériale.]

16989. Mſ. Breve Chronicon Nemauſenſe, ab anno 815, annum 1323.

Cette Chronique [étoit] entre les mains de Dom Edmond Martenne, Religieux Bénédictin, [& ainſi elle ſe trouve à S. Germain des Prés.]

☞ Selon M. Ménard, (*Hiſtoire de Niſmes, tom. I. Préf. pag.* iv.) Cette Chronique eſt la même que celle qu'on trouve avec un Catalogue des Evêques de Niſmes, dans un ancien Lectionnaire copié au XIIIe ſiècle, & conſervé parmi les Archives de l'Egliſe de la même Ville. Il eſt vrai que cette dernière Chronique ne s'étend que juſqu'en 1177, & non point juſqu'en 1323, comme l'Exemplaire qui étoit entre les mains de D. Martenne. » Mais cet Exemplaire peut, dit M. Ménard, avoir été » groſſi des additions d'un Chroniqueur poſtérieur, ou » ſeulement de quelques articles du Catalogue des Evê- » ques dont on vient de parler, & qui ſe termine à la » fin du XVe ſiècle ». Quoi qu'il en ſoit, l'Hiſtorien de Niſmes a fait imprimer parmi les Preuves qui accompagnent le premier Tome de ſon Ouvrage, cette ancienne Chronique, telle qu'il la trouvée dans l'Exemplaire de ſa Patrie.]

16990. Mſ. Chronique, depuis Adam juſqu'à l'an de Jeſus-Chriſt 1326, écrite l'an 1496.

Cette Chronique [étoit] conſervée dans la Bibliothèque de M. Chauvelin, [& eſt aujourd'hui en celle de S. Germain des Prés.]

16991. Mſ. Chronique de France & d'Angleterre ; par Jean LE BEL, Chanoine de S. Lambert de Liège, ſuivant ce qui eſt advenu de ſon temps en 1326.

Cette Chronique eſt citée par Froiſſart, dans ſa Préface, où il dit qu'il veut fonder ſon Hiſtoire ſur cette Chronique.

16992. Mſ. Chronique de Maître Noël DE FIBROIS, juſqu'en 1327.

Cette Chronique eſt conſervée dans la Bibliothèque du Vatican, num. 808.

Digitized by Google

16993. Mſ. Chronique des Rois de France, finiſſant en 1327.

Cette Chronique eſt conſervée dans la Bibliothèque du Roi, num. 2361, ſelon le Père Labbe, *pag.* 313.

16994. Mſ. Hiſtoire, depuis le commencement du Monde juſqu'à la mort de Charles IV. Roi de France : *in-fol.*

Cette Chronique, qui finit en 1327, [étoit] conſervée dans la Bibliothèque de M. Colbert, num. 3205, [aujourd'hui dans celle du Roi.]

16995. Mſ. Chronicon de Regibus Francorum, à Pharamundo ad Philippum Valeſium ; auctore Bernardo GUIDONIS, Epiſcopo Lodovenſi : *in-fol.*

Cette Chronique eſt conſervée dans la Bibliothèque du Roi, num. 5219¹, 9620, dans celle de M. Colbert, num. 1887, 3276, 5076. Bernard de la Guionie (ou Guido,) qui avoit été Religieux de l'Ordre de S. Dominique, a copié entièrement, ſelon Catel, la Chronique intitulée : *Præclara Francorum Facinora.*

Il y [avoit] un Exemplaire écrit de la main de l'Auteur, entre les Manuſcrits de M. le Préſident de Harlay, [qui ont paſſé de M. Chauvelin, à la Bibliothèque de l'Abbaye de S. Germain des Prés.]

16996. Mſ. Extrait d'une vieille Chronique Françoiſe, depuis Pepin le Bref juſqu'à Philippe de Valois : *in-fol.*

Cet Extrait, qui commence en 752, & finit en 1327, [étoit] conſervé dans la Bibliothèque de M. le Chancelier Séguier, num. 616².

16997. Fragmentum hiſtoricum, à morte Philippi IV. Regis anno 1315, ad tempora Philippi VI. [ſive ad annum 1327.]

Ce Fragment eſt à Paris dans la Bibliothèque des Carmes Déchauſſés.

16998. Vie de Charles IV. par François DE BELLEFOREST.

Cette Vie eſt imprimée dans ſon *Hiſtoire des neuf Charles : Paris*, 1568, *in-fol.*

16999. ☞ Mſ. Hiſtoire de Philippe le Bel & de ſes Fils : *in-fol.*

Elle eſt dans la Bibliothèque du Roi, provenant de M. de Fontanieu.]

17000. ☞ Elogia Philippi Pulchri, ejuſque filiorum.

Dans la *Nouvelle Bibliothèque Manuſcrite* de Labbe, *pag.* 659.]

17001. ☞ Mſ. Notices générales & particulières de l'Abbé DE CAMPS, ſur les Règnes de Louis le Hutin, Philippe le Long & Charles le Bel ; avec nombre de Pièces qui y ont rapport.

C'eſt ce qui eſt contenu dans les Porte-feuilles 62-68 du Recueil de M. de Fontanieu, à la Bibliothèque du Roi. Les Originaux de M. l'Abbé de Camps ſont chez M. de Béringhen.]

17002. ☞ Mſ. Pièces concernant l'Hiſtoire des François, ſous les Rois Philippe le Hardy, Philippe le Bel, Louis le Hutin, Philippe le Long & Charles le Bel, depuis l'an 1270 juſqu'en l'an 1328 : *in-fol.*

Ce Recueil eſt conſervé dans la Bibliothèque de ſainte Geneviève, à Paris.]

☞ ON peut conſulter, pour les deux dernières années de Charles IV. ou le Bel, les Chroniques de Froiſſard, qui commencent en 1326.]

SECONDE PARTIE.

Règnes de la première Branche de Valois.

§. PREMIER.

Regnes de Philippe VI. ou de Valois, *de Jean II. & de Charles V. ou* le Sage, *depuis l'an* 1328 *juſqu'en* 1380.

17003. Mſ. CHRONIQUES abrégées, depuis Adam juſqu'en 1328.

Ces Chroniques ſont conſervées dans la Bibliothèque de M. le Chancelier d'Agueſſeau.

17004. Hiſtoire des Guerres entre la France & la Flandres, depuis l'an 1180 juſqu'en 1331 ; par Auguſte GALLAND.

Cette Hiſtoire eſt imprimée dans ſes *Mémoires pour l'Hiſtoire de Navarre & de Flandres : Paris*, 1648, *in-fol.*

17005. Chronicon ex veteri Martyrologio Eccleſiæ ſancti Pauli Narbonenſis, ab anno 890, ad annum 1332.

Cette Chronique eſt imprimée dans Catel, *pag.* 163 de ſon *Appendice de l'Hiſtoire de Languedoc : Paris*, 1633, *in-fol.*

17006. Mſ. Chronique, depuis Adam juſqu'à l'an de Jeſus-Chriſt 1336 : *in-fol.*

Cette Chronique eſt conſervée dans la Bibliothèque du Roi, entre les Manuſcrits de M. de Gaignières.

17007. Mſ. De Geſtis Francorum, uſque ad annum 1336 : Auctore anonymo, Monacho ſancti Dionyſii.

Cette Chronique eſt conſervée dans la Bibliothèque du Vatican, entre les Manuſcrits de la Reine de Suède, num. 352.

17008. Mſ. Chronique abrégée, commençant à Adam & finiſſant l'an 1339.

Cette Chronique eſt conſervée dans la Bibliothèque du Roi, num. 1273, ſelon le Père Labbe, *pag.* 287.

17009. Mſ. Bibles hiſtoriaux, contenant pluſieurs Hiſtoires appartenant à la France juſqu'en 1339.

Ce Livre eſt conſervé dans la même Bibliothèque ; num. 1227, ſelon le Père Labbe, *pag.* 331.

17010. ☞ Examen des prétentions d'Edouard III. (en 1339,) ſur la Couronne de France.

Dans les *Eſſais hiſtoriques ſur Paris*, par M. DE SAINT-

Forx : (*Paris*, Ducheſne, 1757,) *Part. III. pag.* 120 *& ſuiv.*]

17011. Mſ. Hiſtoria Gallorum, uſque ad annum 1340.

Cette Hiſtoire eſt conſervée dans la Bibliothèque du Vatican, entre les Manuſcrits de la Reine de Suède, num. 285.

17012. Mſ. Chronique abrégée, depuis Adam juſqu'en 1340 : *in-fol.*

Cette Chronique eſt conſervée dans la Bibliothèque de M. Colbert, num. 1886.

17013. Chronicon Rothomagenſe, à Chriſto nato, ad annum 1344.

Cette Chronique eſt imprimée dans Labbe, au tom. I. de ſa *Nouvelle Bibliothèque des Manuſcrits, pag.* 364.

17014. ☞ Hiſtoire d'Euſtache de S. Pierre, ou Siége de la Ville de Calais, ſous le Règne de Philippe de Valois en 1346 & 1347 : *Calais*, (*Paris*,) 1765, *in*-12. 140 pages.

C'eſt un Roman qui conſerve une partie des faits, & falſifie l'autre.]

17015. ☞ Le Siége de Calais, Tragédie dédiée au Roi ; par M. DE BELLOY, ſuivie de Notes hiſtoriques : *Paris*, Ducheſne, 1765, *in* 8.

Cette Pièce, qui a pour objet un des beaux événemens de notre Hiſtoire, a eu un très-grand ſuccès ; & la Ville de Calais, par Délibération de ſon Hotel de Ville, a fait préſenter à l'Auteur des Lettres de Citoyen. *Voyez* le *Mercure*, 1765, *Avril, pag.* 57-64. *Journal Encyclopédique, tom. IV. pag.* 125-130.]

17016. ☞ Lettres & Obſervations à une Dame de Province, ſur le Siége de Calais, ornées d'une Carte Géographique de cette Ville ; par M. de ***: *Paris*, Leſclapard, 1765, *in*-8.

Cette Brochure conſiſte en neuf Lettres. Les trois premières contiennent le Tableau hiſtorique & politique des Démêlés d'Edouard III. Roi d'Angleterre, & de Philippe de Valois, de la ſituation des affaires de la France & de l'Angleterre, les motifs de la guerre, les caractères d'Edouard & de Philippe, & une courte relation du ſiége de Calais. La quatrième Lettre contient une Analyſe de la Tragédie de M. de Belloy. Dans les V & VImes l'Auteur, en rendant juſtice au mérite du Poëte, fait une critique de ſa Pièce. Dans la VIIe Lettre on trouve un détail de la repréſentation gratuite que les Comédiens François ont donnée au Peuple. La VIIIe Lettre a pour objet une Tragédie ſur le même ſujet, par M. de Rozoi, qui n'a pas été repréſentée. Le ſujet de la IXe Lettre eſt l'examen de l'Ouvrage ci-deſſus indiqué, ſous le titre d'*Hiſtoire d'Euſtache de S. Pierre.*]

17017. ☞ Examen impartial du Siége de Calais : *Calais*, 1765, *in*-8.]

17018. ☞ Les Décius François, ou le Siége de Calais, Tragédie ; par M. (Farmain) DE ROZOI : *Paris*, 1766 & 1767, *in*-8.]

17019. Mſ. Ancienne Chronique Françoiſe, finiſſant en 1347.

Cette Chronique [étoit] conſervée dans la Bibliothèque de M. Colbert, num. 487, [& eſt aujourd'hui dans la Bibliotheque du Roi.]

— ☞ Genealogia Comitum Flandriæ ex Manuſcripto Codice Monaſterii Claris-Mariſci.

Cette Pièce commence pour l'Hiſtoire de France en 1179, & finit en 1347. Elle eſt imprimée dans le *Tréſor des anecdotes* de Dom Martenne, *tom. III. pag.* 377. Le P. le Long l'a rapportée à l'Article des *Généalogies*, Lettre F.]

17020. Mſ. Libri duo Chronicorum Ægidii LI MUSIS (ſive MUSII) Abbatis XVII. Cœnobii Tornacenſis poſt reſtaurationem, ab anno 972, ad annum 1348.

Cette Chronique eſt conſervée dans la Bibliothèque de ce Monaſtère, ſelon Sanderus, tom. I. de ſa *Bibliothèque des Manuſcrits Belgiques, pag.* 128. Elle [étoit] auſſi dans la Bibliothèque de M. Colbert, num. 5994, [d'où elle a paſſé en celle du Roi.]. L'Auteur eſt mort en 1353. Il rapporte beaucoup de choſes depuis le temps de S. Louis juſqu'en 1350, qui regardent les affaires de France & de Flandres.

17021. ☞ Mſ. Hiſtoire du Roi Philippe de Valois, en 1328 : *in-fol.*

Cette Hiſtoire eſt indiquée num. 65, des Manuſcrits du Catalogue de M. Godefroy.]

17022. Mſ. Vieilles Chroniques Françoiſes, depuis la naiſſance de Jeſus-Chriſt juſqu'en 1350 : *in*-4.

Ces Chroniques ſont conſervées dans la Bibliothèque du Roi, entre les Manuſcrits de M. de Gaignières.

— * Hiſtoire de Philippe de Valois, depuis 1328 juſqu'en 1350 ; par l'Abbé (Jean Timoléon) DE CHOISY.

Elle ſe trouve ci-après, avec la Vie du Roi Jean.

17023. ☞ Sententia arbitralis Joannis Regis Franciæ, ſuper controverſia honoris & appellatione ad duellum inter Ottonem Ducem in Brunſwich & Henricum Ducem Lancaſtriæ, 9 Decembr. 1352.

Cette Pièce ſe trouve au tom. II. du *Recueil des Hiſtoriens de Brunſwich*, donné par Léibnitz, *pag.* 47.]

17024. Mſ. Chronique de France, depuis le Roi Priam juſqu'au Roi Jean, où l'on voit pluſieurs choſes qui ſe ſont paſſées dans le quatorzième ſiècle, écrite vers l'an 1360 : *in-fol.*

Cette Chronique eſt conſervée dans la Bibliothèque de Sainte-Geneviève.

17025. ☞ Mſ. Chronique des Guerres des Anglois en Bretagne, en Normandie & en Guyenne : *in-fol.*

Cette Chronique ſe trouve à la fin de la précédente, dans le même Volume. Elle a été compoſée par JEAN DE BERCY, Roi des Armes, & a été écrite par un nommé Rocham, qui l'a ſignée.]

17026. Mſ. Chronique de France, depuis le Règne de S. Louis juſqu'au Règne du Roi Jean : *in-fol.*

Cette Chronique [étoit] conſervée dans la Bibliothèque de M. Baluze, num. 354, [& elle eſt aujourd'hui en celle du Roi.]

17027. Mſ. Vitæ Ludovici X. Philippi V. Caroli IV. & Philippi VI. auctore Joanne DESPRETZ, Epiſcopo Lingonenſi, deinde Tornacenſi.

Ces Vies ſont citées par Valère André, dans ſa *Bibliothèque*

Digitized by Google

Bibliothèque de Flandres. Philippe VI. eſt mort en 1350, & Jean Deſpretz en 1379.

17028. Mſ. Chronicon incerti Auctoris ſub Philippo VI. Rege Francorum : *in*-4.

Cette Chronique [étoit] conſervée dans la Bibliothèque de M. le Chancelier Séguier, [aujourd'hui à S. Germain des Prés.]

17029. ☞ Diſſertation de M. DE SAINT-FOIX, au ſujet de la Statue Equeſtre d'un de nos Rois, qui eſt dans l'Egliſe de N. D. de Paris. *Mercure*, 1763, *Janvier*, *p.* 73.

Elle repréſente Philippe de Valois, ſelon l'Auteur, qui a ſuivi l'erreur de Nicole Gilles, &c. *Voyez* ci-devant, N.° 16970.]

17030. ☞ Lettre d'un Anonyme, pour défendre le ſentiment de M. le Préſident Hénault, qui croit (avec raiſon) que cette Statue repréſente Philippe le Bel. *Ibid. Avril*, *pag.* 74.]

17031. ☞ Réponſe de M. DE SAINT-FOIX. *Ibid. pag.* 79.]

17032. ☞ Diſſertation du Père TEXTE, Dominicain, ſur une Médaille de Philippe VI. Roi de France. *Merc.* 1742, *Août.*]

17033. ☞ Extrait d'une Lettre ſur l'Ecrit du Père Texte. *Ibid.* 1743, *Janvier.*]

17034. ☞ Réponſe à cette Lettre. *Ibid. Juillet.*]

17035. ☞ Réponſe à l'Ecrit du Père Texte. *Mercure*, 1745, *Mars.*]

17036. ☞ Réplique à la Réponſe précédente. *Ibid. Août.*]

17037. ☞ Diſſertation du Père TEXTE, ſur le jour du décès de Philippe de Valois, & ſur le temps de ſon Règne. *Mercure*, 1746, *Mars.*

Ce Prince, ſelon l'Auteur, eſt mort le 23 Août 1350, après qu'il eut régné 22 ans, 4 mois & 21 jours.]

17038. ☞ Mſ. Notices de ce Règne; par l'Abbé DE CAMPS, & Pièces qui le concernent.

C'eſt ce qui eſt contenu dans les Porte-feuilles 69-77, du Recueil de M. de Fontanieu, à la Bibliothèque du Roi. Les Originaux de l'Abbé de Camps ſont dans celle de M. de Béringhen.]

☞ ON peut conſulter, pour le Règne de Philippe de Valois, = les Chroniques de Froiſſart, = les différentes Vies de Bertrand du Gueſclin, = les Notes XX & XXI. du tom. IV. de l'*Hiſtoire du Languedoc* de DD. DE VIC & VAISSETE.]

17039. ☞ Obſervation ſur l'âge de Jean II. lorſqu'il commença à régner en 1350.

Dans les *Singularités hiſtoriques* de Dom LIRON, *tom. III. pag.* 442.]

17040. Chronica Bernardi DE LA MOTE, Epiſcopi Bazatenſis, ab anno 1299, ad annum 1355.

Cette Chronique eſt imprimée dans du Cheſne, *pag.* 289 de ſes *Preuves de l'Hiſtoire des Cardinaux François* : *Paris*, 1666, *in-fol.*

☞ Dans le *Gallia Chriſtiana* de MM. de Sainte-Marthe, Bernard ſe trouve parmi les Evêques de Bazas, en 1348, ſous le nom de Raymond IV. mais l'Edition des Bénédictins le nomme *Raymundus Bernardi*, *ſeu Bernardus de Mota.*]

17041. ☞ Mémoire hiſtorique & critique pour ſervir à l'Hiſtoire des Troubles qui s'élevèrent en France, ſur-tout à Paris, après la Bataille de Poitiers; par Denys-François SECOUSSE. *Mém. de l'Académie des Inſcript. & Belles-Lettres*, *tom. XVI. pag.* 194.

Ce n'eſt qu'un Extrait de l'Ouvrage que l'Auteur a compoſé ſur ce ſujet, Extrait qui fait deſirer l'Ouvrage même. M. Secouſſe eſt mort en 1754.]

17042. ☞ Mſ. Diſcours de Charles de France, ſur la détention du Roi Jean ſon père, en 1356, ſix pages.

Cette Pièce eſt dans la Bibliothèque de M. Fevret de Fontette, Conſeiller au Parlement de Dijon. C'eſt une Déclaration par laquelle le Prince réintegre en leurs charges pluſieurs de ſes Conſeillers, entr'autres Pierre de la Foreſt, Cardinal, ci-devant Chancelier, M.e Regnaud Meſchin, Abbé de Falaiſe, Préſident des Enquêtes, Simon de Bucy, premier Préſident du Parlement, qu'il avoit été obligé de renvoyer, par la ligue de pluſieurs factieux qui furent punis.]

17043. Mſ. Relation touchant l'aide qui fut octroyé (en 1359) par les trois Etats du Royaume de France à M. le Duc de Normandie, pour la rédemption du Roi Jean ſon père, priſonnier en Angleterre : *in-fol.*

Cette Relation [étoit] conſervée dans la Bibliothèque de M. Baluze, num. 312, [& eſt aujourd'hui en celle du Roi.]

17044. Mſ. La Génération d'Adam, ou Chronique depuis la création du Monde juſqu'à l'an de Jeſus-Chriſt 1360 : *in-fol.*

Cette Chronique eſt conſervée dans la Bibliothèque du Vatican, entre les Manuſcrits de la Reine de Suède, num. 697. [Il y en avoit un exemplaire] dans celle de M. Foucault, [qui a paſſé depuis à M. l'Abbé de Rothelin, &c.]

17045. ☞ Mſ. Hiſtoire vraye & notable des nouvelles Guerres & choſes avenues depuis l'an 1326 juſques à l'an 61, en France, en Angleterre, en Ecoce, en Bretaigne & ailleurs, & principalement des haults faits du Roi Edowart d'Angleterre, & des deux Roys, Philippe & Jehan, de France.

Cette Hiſtoire eſt conſervée dans la Bibliothèque de S. Pierre de Châlons. Elle eſt diſtribuée en 225 Chapitres. Le premier commence ainſi :

« Qui veult lire & oir la vraye Hiſtoire du prœu & » gentil Roi Edowart, qui au temps préſent règne en » Angleterre, ſi liſe ce petit Livre, que j'ai commencé » à faire & laiſſé un grand Livre rimé que j'ai vu & lu, » lequel aulcun controuveur a mis en rimes, par gran» des faultes & bourdes, &c. » L'Auteur ne ſe fait pas connoître, mais il aſſure avoir été témoin d'une partie des faits qu'il raconte, & rapporte les autres ſur la foi de perſonnes dignes de croyance. Voici ſes termes :

« Je veul mettre paine & entente, quant je pourrai; » avoir loiſir d'écrire par proſe ce que je ai vu & ouï » recorder par ceux qui ont été là où je n'ai pas été ».]

17046. Mſ. Chronicon Almerici AUGERII, uſque ad Urbani V. Papæ tempora (circa annum 1362.)

Cette Chronique [étoit] entre les mains de Dom Ed-

mond Martenne, Religieux Bénédictin, [& ainſi ſe trouve à S. Germain des Prés.]

17047. Mſ. Chronique des Papes, Empereurs & Rois Très-Chrétiens, depuis la naiſſance de Jeſus-Chriſt juſqu'en 1364, où il eſt ſingulièrement parlé des Rois de France, des Comtes de Flandres, de la Terre-Sainte: *in-fol.*

Cette Chronique eſt citée dans le Catalogue des Manuſcrits du Frère Eloy, Auguſtin Réformé de Lyon, *pag.* 9.

= Continuatio Memorialis Joannis à ſancto Victore, ab anno 1322, ad annum 1364.

Voyez ci-devant, [N.° 16985.]

17048. ☞ Mſ. Hiſtoire du Roi Jean, depuis 1350 juſqu'en 1364: *in-fol.*

Cette Hiſtoire eſt indiquée num. 66 des Manuſcrits du Catalogue de M. Godefroy.]

17049. Mſ. Chronique contenant le Règne du Roi Jean, depuis l'an 1350 juſqu'en 1364: *in-fol.*

Cette Chronique eſt conſervée dans la Bibliothèque du Roi, num. 9652.

17050. ☞ Mſ. Notice du Règne du Roi Jean; par l'Abbé DE CAMPS, & Pièces qui le regardent.

Dans la Collection de M. de Fontanieu, Porte-feuilles 78-87, à la Bibliothèque du Roi. On peut les voir auſſi dans celle de M. de Béringhen.]

☞ Les Livres IX. X & XI. du tom. I. de l'*Hiſtoire de l'Egliſe de Paris* de Dubois, & le tom. II. en entier, peuvent ſervir à l'Hiſtoire de la troiſième Race, depuis le commencement juſqu'à la mort du Roi Jean, en 1364.]

☞ ON peut conſulter, pour le Règne du Roi Jean, = les Chroniques de Froiſſart, = les différentes Vies de Bertrand du Gueſclin, = l'Hiſtoire de Louis III. Duc de Bourbon, depuis 1356, = les Mémoires de M. Secouſſe, ſur la Vie de Charles le Mauvais, Roi de Navarre: *Paris*, 1758, *in-4.* = la Vie de Boucicaut, depuis 1360. = les Notes XXII. XXIV. XXV & XXVI. de l'*Hiſtoire du Languedoc* de DD. de Vic & Vaiſſete.]

17051. Mſ. Chronicon, à creatione Mundi uſque ad Regem Carolum Bonum.

Cette Chronique eſt conſervée dans la Bibliothèque des Carmes de Clermont, ſelon le Père Labbe, *p.* 206, de ſa *Nouvelle Bibliothèque des Manuſcrits.*

17052. * Hiſtoire de Philippe de Valois & du Roi Jean, depuis 1328 juſqu'en 1364; par l'Abbé (François Timoléon) DE CHOISY: *Paris*, Barbin, 1688, *in-4.*

17053. ☞ Mſ. Chronique de France, depuis le commencement de la Monarchie juſqu'en 1380, que le Roi Charles V. mourut: *in-4.*

Elle eſt conſervée dans la Bibliothèque de ſainte Geneviève, à Paris. On y doit principalement remarquer ce qui regarde le Règne de Charles V. & de ſon Père, que l'Auteur a vu, & dont il a eu une parfaite connoiſſance. Ce Livre eſt en vélin, & orné de pluſieurs figures des Rois en miniatures.]

17054. Mſ. Appendix Chronici Guillelmi de Nangiaco, ab anno 1302, ad annum 1367: *in-fol.*

Cette Appendice [étoit] conſervée dans la Bibliothèque de M. Baluze, num. 430, [& eſt aujourd'hui en celle du Roi.]

17055. Mſ. Chronicon incerti Auctoris, ab initio Regni Franciæ ad annum 1368.

Cette Chronique eſt conſervée dans la même Bibliothèque, num. 426. D'Auteuil, à la fin de la Vie de la Reine Blanche de Caſtille, rapporte les Fragmens d'une Chronique, qui finit en 1368, & qui étoit autrefois dans la Bibliothèque de M. de Thou.

17056. Mſ. Les Faits des Guerres qui furent faites & perpétuées au temps du Roi Charles V. *in-fol.*

Cette Hiſtoire eſt conſervée dans la Bibliothèque de M. le Prince, [de Condé,] num. 49.]

17057. ☞ Mémoire dans lequel on prouve que Charles V. étoit Souverain de la Guyenne, lorſqu'en 1369 la Cour des Pairs de France décerna contre Edouard, Prince de Galles & Duc de Guyenne, un ajournement qui fut ſuivi d'une Déclaration de guerre; par M. SECOUSSE. *Mém. de l'Acad. des Inſc. & Belles-Lettres, tom. XVII. pag.* 316.]

17058. La Cour du Roi Charles V. ſurnommé le Sage, & celle de la Reine Jeanne de Bourbon ſon épouſe; (par Claude-François MENESTRIER, Jeſuite:) *Paris*, Jollain, 1683, *in-12.*

Ce Livre contient l'explication de deux Tableaux, dont le premier repréſente l'hommage que Louis II. Duc de Bourbon, rendit au Roi Charles V. pour le Comté de Clermont, ancien Appanage de Bourbon, depuis Robert, fils de S. Louis, premier Comte de Clermont en Beauvoiſis; & l'autre contient la rencontre ou l'entrevue d'Iſabeau de Valois, Douairière de Bourbon, avec la Reine Jeanne de Bourbon ſa fille, auprès du Château de Clermont, dans une Forêt où chaſſoit le Duc de Bourbon. L'Auteur eſt mort en 1705.

☞ *Voyez* le *Journal des Sçav.* 1683, *p.* 20, pour la première Edition, ou 14 pour la ſeconde Edition.]

17059. Mſ. Annales Francorum, ſcripti in Monaſterio ſancti Dionyſii in Francia, ab anno 1057, ad annum 1370: *in-fol.*

Ces Annales [étoient] conſervées dans la Bibliothèque de M. Baluze, n. 62, [& ſont dans celle du Roi.]

17060. Mſ. Chronique de France, finiſſant en 1377, écrite en ladite année par Bertoulet LE BRUN, Archer du Corps de Philippe, Duc de Bourgogne: *in-fol.*

Cette Chronique eſt conſervée dans la Bibliothèque de M. le Chancelier d'Agueſſeau.

17061. Mſ. Chronique, depuis le commencement du Monde juſqu'à l'année de Jeſus-Chriſt 1378, touchant la France & l'Angleterre: *in-fol.*

Cette Chronique eſt dans la Bibliothèque de S. Victor, num. 1195.

17062. Mſ. Chronica Regum Francorum uſque ad annum 1378.

Cette Chronique [étoit] conſervée dans la Bibliothèque de M. Colbert, num. 1320, [& eſt aujourd'hui en celle du Roi.]

Digitized by Google

17063. Entrevue de Charles IV. Empereur, de ſon fils Venceſlas, Roi des Romains, & de Charles V. Roi de France, faite à Paris l'an 1378, publiée par Théodore Godefroy: *Paris*, 1613, *in*-4.

Cette Entrevue eſt extraite d'une Chronique manuſcrite de la Bibliothèque du Roi, qui finit en 1380.

☞ *Voyez* Lenglet, *Méth. hiſtoriq. in*-4. *tom. IV. pag.* 59.]

17064. Mſ. Chronique de France, depuis l'an 1225 juſqu'en 1380.

Cette Chronique eſt conſervée dans la Bibliothèque du Roi, num. 1183, ſelon le Père Labbe, *pag.* 293 de ſa *Nouvelle Bibliothèque des Manuſcrits.*

17065. Mſ. Ancienne Chronique de France, juſqu'en l'an 1380: *in-fol.*

Cette Chronique [étoit] conſervée dans la Bibliothèque de M. Colbert, num. 1016, [aujourd'hui en celle du Roi. Il y en avoit auſſi un Exemplaire] dans celle de M. le premier Préſident de Meſme.

17066. ☞ Mſ. Chroniques abrégées des Rois de France, juſqu'en 1380: *in*-8.

Cet ancien Manuſcrit eſt conſervé dans la Bibliothèque du Roi, parmi ceux de M. de Cangé.]

17067. ☞ Mſ. Hiſtoire de Charles V. depuis 1364 juſqu'en 1380: *in-fol.*

Cette Hiſtoire eſt indiquée num. 67 des Manuſcrits du Catalogue de M. Godefroy.]

— Hiſtoire de Bertrand du Gueſclin, Connétable de France; par Paul Hay du Chastelet, depuis l'an 1314 juſqu'en 1380.

Voyez ci-après, *Hiſt. des Connétables.*

Du Gueſclin eſt mort en 1380.

17068. Mſ. Chronique, depuis Philippe de Valois juſqu'à Charles VI.

Cette Chronique [étoit] dans la Bibliothèque du Collége des Jéſuites de Paris, [& eſt aujourd'hui dans celle de M. Meerman, à Rotterdam.]

17069. Mſ. Hiſtoire des Rois Philippe de Valois, Jean & Charles V.

Cette Hiſtoire [étoit] conſervée dans la Bibliothèque de l'Egliſe de Notre-Dame de Paris, I. 11, [& eſt aujourd'hui dans la Bibliothèque du Roi.]

17070. Mſ. Le Livre des faits & bonnes mœurs du ſage Roi Charles V. fait & compilé par Chriſtine de Pisan, Damoiſelle, accompli, le 30 Novembre 1404: *in fol.*

Ce Manuſcrit eſt conſervé dans la Bibliothèque du Roi, num. 9668, [& dans celle de MM. les Avocats.] Cette Demoiſelle étoit fille de Thomas de Piſan, dit de Bologne, Médecin du Roi Charles V.

☞ Cet Ouvrage a été imprimé, un peu abrégé, ſous le titre ſuivant.]

17071. ☞ Vie du Roi Charles V. par Chriſtine de Pisan, avec des Notes.

Dans les *Diſſertations ſur l'Hiſtoire de Paris*, par M. Lebeuf, *tom. III.* (*p.* 81-389): *Paris*, 1743, *in*-12.

Cette Vie, dont le ſtyle eſt aſſez naïf, eſt diviſée en trois parties. Elle fut écrite par ordre de Philippe le Hardi, Duc de Bourgogne, frère du Roi Charles V. Elle contient pluſieurs faits curieux de l'Hiſtoire de ce Monarque, qu'on ne trouve point ailleurs. On doit ſçavoir gré à M. Lebeuf d'en avoir fait part au Public: il en a conſervé le langage, mais il en a tronqué pluſieurs endroits, qu'il auroit peut-être mieux valu donner en entier. Il y a joint beaucoup de Notes très-étendues, & pluſieurs Pièces qu'on n'avoit point publiées juſqu'ici. Cet Ouvrage eſt précédé d'un Avertiſſement qui contient un Abrégé de la Vie de Chriſtine de Piſan. Elle étoit veuve d'Etienne du Caſtel, jadis Clerc, Notaire & Secrétaire du Roi, fille de Thomas de Bologne, Conſeiller & Aſtrologien du feu Roi Charles. *Voyez l'Hiſtoire de Charles VI.* par Godefroy, *pag.* 790 & 791. M. Godefroy ſe propoſoit de publier ſon Livre des faits de Charles V. *Ibid. pag.* 799.

On peut encore voir l'Article de cette Dame dans le *Dictionn.* de Proſper Marchand, *tom. II. p.* 146-150.]

17072. Mſ. Hiſtoire du Roi Charles V. par l'Hiſtorien anonyme du Roi Charles VI.

Cette Hiſtoire eſt citée dans le Prologue de celle de Charles VI. du même Auteur. Le Laboureur croit qu'il ſe nommoit Benoît Gentien, Moine de l'Abbaye de S. Denys, & D. Félibien combat ce ſentiment, *pag.* 339, de ſon *Hiſtoire de cette Abbaye.*

« L'Hiſtorien de Charles VI. (publié par Jean le Laboureur,) nous apprend au commencement de ſon » Ouvrage, qu'il a écrit l'Hiſtoire de Charles V. & comme elle ne ſe trouve point, le mérite du ſujet & celui » de l'Auteur, doivent également engager tous les doctes & tous les curieux à la recherche d'une pièce ſi conſidérable, puiſqu'elle doit être de la force de celle de » Charles VI. c'eſt-à-dire, plus entière & plus véritable » que toutes celles que nous avons, tant imprimées que » manuſcrites. Ce n'eſt pas qu'il ne ſe trouve un aſſez » grand nombre d'Hiſtoires des Règnes précédens; mais » ce ſont pour la plupart des récits tout cruds & mal digérés, & l'on en voit fort peu, depuis S. Louis, qui » nous ayent inſtruits des ſecrets du Cabinet, des motifs des plus belles entrepriſes & des actions les plus » ſignalées ». C'eſt ce qu'obſerve le Laboureur, au commencement de ſes *Mémoires pour l'Hiſtoire de Charles VI.*

☞ Mſ. Les derniers propos de Charles V. Roi de France, à la mort: *in-fol.*

☞ Mſ. Préceptes du Roi Charles V. à ſon fils Charles VI. *in*-4.

Ces deux Manuſcrits ſe trouvent parmi ceux de M. Séguier: *Invent. des miniat. p.* 47, à S. Germain des Prés.]

17073. ☞ Notices du Règne de Charles V. par l'Abbé François de Camps, & Pièces qui le concernent.

C'eſt ce qui eſt contenu dans les Porte-feuilles 88-97 de M. de Fontanieu à la Bibliothèque du Roi. Les Originaux de l'Abbé de Camps ſont dans celle de M. de Béringhen.]

17074. Hiſtoire de Charles le Sage; par François de Belleforest.

Cette Hiſtoire eſt imprimée dans ſon *Hiſtoire des neuf Charles: Paris*, 1568, *in-fol.*

17075. * Hiſtoire du Roi Charles V. par l'Abbé (François Timoléon) de Choisy: *Paris*, Barbin, 1688, *in*-4.

17076. ☞ Obſervation ſur des Fables publiées au ſujet du Roi Charles V.

Dans les *Singularités hiſtoriques* de D. Liron, *tom. III. pag.* 443.]

17077. ☞ Examen des reproches d'injuſtice & de mauvaiſe foi que quelques Hiſtoriens Anglois ont faits à la mémoire de Charles V. par M. l'Abbé Sallier. *Mém. de l'A*,

cadémie des Inſcript. & Bell. Lettr. t. XVII. pag. 339.]

17078. ☞ Mſ. Eſſai ſur le Règne de Charles V. par M. DODAREL, Préſident de l'Election d'Amiens & de l'Académie de cette Ville.

Dans les Regiſtres de cette Académie.]

17079. ☞ Eloge de Charles V. Roi de France; Diſcours qui a remporté le Prix de l'Académie Françoiſe; par M. DE LA HARPE: *Paris*, veuve Regnard, 1767, *in*-8.]

17080. ☞ Eloge de Charles V. Roi de France; Diſcours qui a obtenu l'*Acceſſit* à l'Académie Françoiſe en 1767; par M. l'Abbé MÉNARD: *Paris*, veuve Regnard, 1767, *in*-8.]

17081. ☞ Autre; par M. SAUTREAU DE MARSY: *Genève* & *Paris*, veuve Regnard, 1767, *in*-8.]

17082. ☞ Eloge hiſtorique de Charles V. Roi de France, par M. DE VILLETTE: *Paris*, Grangé: *in*-4.]

17083. ☞ Mſ. Inventaire des Ornemens de la Chapelle de Charles V.

Ce Manuſcrit eſt conſervé dans la Bibliothèque du Roi, num. 8356. On eſt ſurpris de la quantité prodigieuſe de Vaſes, de Croix, de Reliquaires, de Diamans & de Pierreries dont cet Ecrit fait mention.]

☞ ON peut conſulter encore, pour le Règne de Charles V. = les Chroniques de Froiſſart, = la Vie de Louis III. Duc de Bourbon, par Maſſon, = les Hiſtoires du Maréchal de Boucicaut, de Pelham & Godefroy, = les Vies de du Gueſclin, = les Mémoires de M. Secouſſe, ſur la Vie de Charles le Mauvais, Roi de Navarre: *Paris*, 1758, *in*-4. = les Notes XXVII. XXVIII & XXIX. de l'*Hiſtoire du Languedoc*, de DD. de Vic & Vaiſſete.]

§. II.

Règne de Charles VI. depuis l'an 1380 *juſqu'en* 1422.

17084. Mſ. ANCIENNES Chroniques finiſſant en 1383.

Ces Chroniques [étoient] conſervées dans la Bibliothèque de M. Colbert, num. 1380, [& ſont aujourd'hui en celle du Roi.]

17085. ☞ Mémoire hiſtorique & critique ſur quelques événemens arrivés au commencement du Règne de Charles VI. ès années 1380, 1381 & 1382; par M. Denys-François SECOUSSE.

On trouve ce Mémoire dans la Préface du Tome VI. de ſon *Recueil des Ordonnances de la troiſième Race.*]

17086. Mſ. Chroniques depuis le commencement du Monde juſqu'à l'an de Jeſus-Chriſt 1383: *in-fol.*

Ces Chroniques, dont les cinq cens dernières années regardent particulièrement l'Hiſtoire de France, [étoient] conſervées en vélin dans la Bibliothèque de M. le Prince Eugène de Savoye, [& ſont aujourd'hui en celle de l'Empereur.]

17087. Mſ. Chroniques tirées des Hiſtoires de France, d'Angleterre & de Flandres, d'Ecoſſe, d'Eſpagne & de Normandie, depuis l'an 366 de Jeſus-Chriſt juſqu'en 1383.

Ces Chroniques ſont conſervées à Londres, dans la Bibliothèque du Chevalier Cotton, Julius, E. VI.

17088. ☞ Mſ. Chronique de France, depuis l'hommage d'Edouart, Roi d'Angleterre, pour le Duché d'Aquitaine [en 1329] juſqu'au Couronnement du Roi Charles VI. *in-fol.*

Cette Chronique eſt indiquée au num. 15056, du Catalogue de M. d'Eſtrées.]

17089. ☞ Mſ. Chroniques des Rois de France, juſqu'en 1383.

Ces Chroniques ſe trouvent à la fin d'un Manuſcrit de la Bibliothèque du Roi, num. 7431. Elles commencent depuis le ſiége de Troyes, & vont juſqu'à Charles VI. Dans le Prologue il y a un grand éloge de Nicolas Oreſme, avec une énumération de ſes Œuvres, & des Traités du même Auteur ſur diverſes matières, du temps de Charles VI & Charles VII.]

17090. Mſ. Chronique abrégée de France; juſqu'en 1383, dont l'Auteur vivoit l'an 1383.

Cette Chronique eſt conſervée dans la Bibliothèque du Roi, num. 10298[2].

17091. Mſ. Hiſtoria Caroli VI. ab ejus coronatione ad annum 1385.

Cette Hiſtoire [étoit] conſervée dans la Bibliothèque de M. Colbert, num. 3286, [& eſt aujourd'hui en celle du Roi.]

17092. Mſ. Annales de France, depuis l'an 646 juſqu'en 1387.

Ces Annales [étoient] conſervées dans la Bibliothèque d'Olivier de Urée, ſelon Sanderus, tom. I. de ſa *Bibliothèque des Manuſcrits Belgiques*, *pag.* 226.

17093. Mſ. Joannis FABRI, Epiſcopi Carnotenſis, & Ludovici Ducis Andium, Siciliæ Regis Cancellarii, Diarium hiſtoricum, quo res geſtas omnes, quibus interfuit ſingulis diebus, prout geſtæ ſunt, ab anno 1381, ad annum 1388, ordine deſcribit: *in-fol.*

Le même Journal en François: *in-fol.*

Ces deux Exemplaires [étoient] conſervés dans la Bibliothèque de M. Colbert, num. 586 & 587. [Ils ſont aujourd'hui dans celle du Roi.] Jean le Fevre eſt mort en 1390.

17094. Opuſculum ex Libris Domûs communis Tholoſæ excerptum, de Karoli Regis Franciæ in Tholoſam adventu, anno 1389.

Cet Extrait eſt imprimé dans les *Geſtes des Toulouſains* de Nicolas Bertrand, *pag.* 59: *Tholoſæ*, 1515, *in-fol.*

17095. Mſ. Journal de l'Hiſtoire de France & d'Angleterre, depuis Philippe le Bel (en 1285) juſqu'en 1390: *in fol.*

Ce Journal eſt indiqué dans le Catalogue des Manuſcrits de M. le Chancelier Séguier.

Digitized by Google

17096. * PETRI BAIOCENSIS, Ordinis Prædicatorum, Chronicon ſui temporis, ab anno 1350, ad annum 1392, ſtudio Thaddæi de Argentinâ : *Baſileæ*, Loppart, 1512, *in*-8.

17097. Mſ. Arrêts & Mémoires des querelles entre les Maiſons d'Orléans & de Bourgogne, du temps de Charles VI. en 1399 : *in-fol.*

Ce Recueil eſt conſervé entre les Manuſcrits de M. Dupuy, num. 108, & entre ceux de M. de Brienne, num. 196, 197, & dans la Bibliothèque de M. le Chancelier Séguier, num. 177.

17098. Mſ. Chronique de Jacques DE CONIGSHOFFEN, ou de la Cour du Roi, qui contient la ſuite & l'Hiſtoire des François & des Gaules, depuis l'origine de la Nation juſqu'en 1399, (en Allemand).

Cette Chronique eſt conſervée dans la Bibliothèque du Vatican, entre les Manuſcrits de la Bibliothèque Palatine, num. 475.

17099. Mſ. Chronique, depuis Adam juſqu'à l'an de Jeſus-Chriſt 1399 : *in-fol.*

Cette Chronique eſt conſervée dans la Bibliothèque du Roi, num. 7511.

17100. Hiſtoire & Chronique de Jean FROISSART, de Valencienne, Tréſorier & Chanoine de Chimey, contenant les Guerres de France & d'Angleterre, & autres lieux, depuis l'an 1326 juſqu'en 1400, continuée par un Auteur anonyme, juſqu'en 1498 : *Paris*, Verard, *in-fol.* 4 vol. *Ibid.* 1503, 1505, *in-fol.* 3 vol.

☞ Les mêmes : *Paris*, 1518, *in-fol.* 4 vol.]

Les mêmes, continuées juſqu'en 1513 : *Paris*, 1513, *in-fol.* 3 vol.

Les mêmes, revues & corrigées ſur divers Exemplaires, & ſuivant de bons Auteurs ; par Denys Sauvage : *Lyon*, 1559-1561, *in-fol.* 4 vol. *Paris*, 1574.

L'Edition de 1559 eſt la plus belle & la plus rare. L'Auteur, qui a fleuri en 1400, dit dans ſa Préface, (qui ſe trouve dans le Manuſcrit, num. 8317, de la Bibliothèque du Roi,) qu'il ſe « veut fonder & ordonner » ſur les vraies Chroniques jadis faites & raſſemblées » par Jean le Beau, Chanoine de S. Lambert de Liége, » qui grant cure & diligence miſt en ceſte matière, & » la continuaſt tout ſon vivant le plus juſte qu'il puſt ».

« Froiſſart s'eſt acquis plus de recommandation à recueillir divers Mémoires, & diſpoſer tellement quelslement les Guerres & les choſes mémorables d'entre » les Anglois & les François, que pour la vérité & droite » affection qu'il y devoit garder, & à l'un & à l'autre » deſquels il narre les actions : car il ne fait que trop » connoître qu'il balance aux Anglois, pour les appointemens qu'il recevoit de leurs Princes, & la froide reconnoiſſance dont les François careſſoient ſes labeurs ». La Popelinière, *pag.* 430 de ſon *Hiſtoire des Hiſtoires.*

« Denys Sauvage, qui a remis ſous la preſſe pluſieurs » anciens Livres ; & pluſieurs autres, qui ont travaillé » après lui, ont plutôt diſgracié qu'illuſtré notre Hiſtoire, & n'ont ſervi qu'à rendre les originaux & les premières éditions plus rares & plus chères de la vieille » Chronique de Flandres, de Froiſſart, de Monſtrelet, » de Philippe de Comines, de Joinville, & d'autres excellens Hiſtoriens ». Le Laboureur, *pag.* 677, du Tome I. des *Mémoires de Caſtelnau.*

« Le quinzième ſiècle a été l'un des plus groſſiers & » des plus remplis d'ignorance ; c'eſt pourquoi nous n'y » trouvons pas un grand nombre d'Hiſtoriens. Jean » Froiſſart mérite, avec raiſon, d'avoir la première » place parmi eux, ayant fini ſa vie & ſon Hiſtoire vers » le commencement de ce ſiècle. Il fut quelque temps » Chanoine & Tréſorier de Chimey, au Diocèſe de » Liége. Son Ouvrage contient les affaires de France, » d'Eſpagne & des autres parties de l'Europe, auſſi-bien » que de l'Angleterre, quoiqu'il inſiſte particulièrement » ſur celles de cette Nation. L'Auteur étoit né François, » & avoit été élevé à la Cour d'Edouard III. & pluſieurs » années après il parut à celle du Roi Richard II. Il a » écrit dans ſa Langue naturelle, qui étoit auſſi en ce » temps-là la Langue de la Cour d'Angleterre. Les Copies que l'on en a en François, ſoit imprimées ſoit » manuſcrites, ſont généralement pleines de fautes, les » noms & les chiffres étant très-défigurés ; ce qui ne » peut venir de l'Auteur, qui connoiſſoit parfaitement » la Cour d'Angleterre. Pluſieurs de ſes fautes ont été » corrigées dans l'Edition Angloiſe, publiée par Jean » Bourchier, Lieutenant de Calais, ſuivant l'ordre qui » lui en avoit été donné par Henri VIII. ſur la fin de ſon » Règne. La Narration de Froiſſart eſt ſimple & naturelle, & peut-être perſonne n'a-t-il mieux rapporté les » affaires d'Edouard III. & de ſon infortuné ſucceſſeur » Richard II. Sleidan a donné en Latin l'Abrégé de cette » Hiſtoire ; mais il ne l'a pas fait avec le déſintéreſſement » & la fidélité que l'on devoit attendre d'un homme » d'une ſi grande réputation. Voici la Cenſure que le » ſçavant Lhuid (*Comment. Britann. deſcript. pag.* 27) » a donnée il y a long-temps de cette Pièce & de ſon Auteur : Pour vouloir trop favoriſer les François, Sleidan paſſe ſur les actions les plus illuſtres des Anglois, » ou il s'éloigne du ſens de ſon Auteur, en écrivant autrement les choſes que n'a fait Froiſſart ». Nicolſon, *pag.* 184, de ſa *Bibliothèque des Hiſtoriens d'Angleterre.*

☞ Sur ce que la Croix du Maine dit que Froiſſart fleuriſſoit en 1326, M. de la Monnoye obſerve que cela n'eſt pas exact, puiſque Froiſſart vivoit encore en 1400. Froiſſart lui-même, au Prologue de ſes Chroniques, dit qu'avant la bataille de Poitiers, en 1356, il étoit lui bien jeune de ſens & d'âge ; que cependant au ſortir de l'école il s'étoit occupé à rédiger les guerres précédentes, & qu'il en préſenta le Recueil à la Reine Philippe d'Angleterre. Ainſi ayant alors 25 ans, (en 1356) il pouvoit avoir 70 ans en 1400. M. de la Monnoye dit auſſi que les Allemands accuſent les François d'avoir extrêmement corrompu & eſtropié le texte de Froiſſart.

Voyez Lenglet, *Méth. hiſtoriq. in-4. tom. II. p.* 265 : *tom. IV. pag.* 59. = *Plan de l'Hiſt. de France, tom. II. pag.* 10. = Sorel, *pag.* 291. = Le Gendre, *tom. II. p.* 10. = *Bibl.* du Verdier, *pag.* 693. = Lambert, *Hiſt. Littér. du Règne de Louis XIV. tom. I. Liv. IV. Diſc. pag.* 111. = La Croix du Maine, *pag.* 226. = *Hiſtoire des Hiſtoires, pag.* 434.]

FROSSARDI, Opus omne breviter collectum & Latino ſermone redditum à Joanne Sleïdano : *Pariſiis*, 1537, 1562, *in*-8. *Francofurti*, 1578, & *Heidelbergæ*, 1587, *in-fol. Francofurti*, 1584, *in-fol. Amſtelodami*, 1640, 1656, *in*-12.

Ce Traducteur a retranché pluſieurs choſes de ſon Auteur ; auſſi n'a-t-il eu deſſein que de donner les faits les plus mémorables & plus dignes d'être ſçus. Nicolſon lui attribue un autre motif de ſes retranchemens.

Voyez [ce qu'on en a rapporté ci-deſſus.]

☞ On peut voir au ſujet de Froiſſart, les *Mémoires* du Père Niceron, *tom. XXXIX. pag.* 38 *& ſuiv.*]

Chronique abrégée de Froiſſart, depuis 1326 juſqu'en 1400.

Cet Abrégé eſt conſervé dans la Bibliothèque de M. le Chancelier d'Agueſſeau.

L'Abrégé de cette Chronique, traduit en Anglois par P. Golding : *London*, 1608, *in*-4.

L'Hiſtoire de Froiſſart, traduite en Flamand par Gerrit Potters Vander-Loo : *in-fol.*

La même, traduite en Anglois, par Jean Bourchier, par l'ordre du Roi Henri VIII.

Elle a été imprimée ſur la fin de ſon Règne. Cette Edition eſt plus correcte pour les noms propres.

17101. Recueil diligent & profitable, auquel ſont contenues les choſes plus notables à remarquer dans toute l'Hiſtoire de Jean Froiſſart, mis en un abrégé & illuſtré de pluſieurs Annotations; par François DE BELLEFOREST : *Paris*, Hulpeau, 1572, *in*-16.

Ce Volume contient un fort petit Abrégé de la Chronique de Froiſſart.

17102. ☞ Mémoire ſur Froiſſart, & Jugement ſur ſon Hiſtoire; par M. de la Curne de SAINTE-PALAYE. *Mém. de l'Ac. des Inſcr. & Bell. Lettr. t. X. p. 664, & XIII. p. 534 & 55.*]

17103. Hiſtoire de la première découverte & conquête des Canaries, faite en 1402, par Jean de Béthencourt, Chambellan du Roi Charles VI. écrite du temps même; par Pierre PONTIER & Jean LE VERRIER; & miſe en lumière par Galien de Béthencourt : *Paris*, Joly, 1630, *in*-8.

☞ *Voyez* dans le Recueil des *Voyages en Aſie, &c.* l'Introduction de Bergeron : *La Haye*, Néaulme, 1735, *in*-4.]

17104. ☞ Mſ. Relation du Combat de ſept François contre ſept Anglois, en 1402.

Ce Manuſcrit, qui eſt fort ancien & à peu près du temps, eſt dans la Bibliothèque de M. Fevret de Fontette, Conſeiller au Parlement de Dijon. Les François eurent l'avantage.]

17105. Mſ. Hiſtoire de France, depuis l'an 1136 juſqu'en 1404 : *in-fol.*

Cette Hiſtoire eſt conſervée dans la Bibliothèque du Roi, num. 8311.

17106. Mſ. Chronique de Charles V. & de Jeanne de Bourbon ſa femme, avec celle de Charles VI. depuis l'an 1380 juſqu'en 1406 : *in-fol.*

Cette Chronique eſt conſervée dans la même Bibliothèque.

— Hiſtoire de la Vie de Louis II. Duc de Bourbon; (par Jean D'ORRONVILLE).

Ce Duc eſt mort en 1410. *Voyez* ci-après, *Généalogies des Princes.*

17107. Mſ. Lettres, Actes & Mémoires contenant les grands différends entre les Maiſons d'Orléans & de Bourgogne, depuis l'an 1407 juſqu'en 1429 : *in-fol.*

Ce Recueil eſt conſervé dans la Bibliothèque de MM. des Miſſions Etrangères, & dans celle de M. le Chancelier d'Agueſſeau.

17108. Mſ. Mémoire de ce qui s'eſt paſſé à Paris enſuite de la mort du Duc d'Orléans, tiré la plûpart de Monſtrelet : *in-fol.*

Ce Mémoire eſt conſervé dans la Bibliothèque du Roi, num. 8429.

17109. Mſ. Juſtification du Duc Jean de Bourgogne; par Jean PETIT, Docteur de l'Univerſité de Paris : *in*-8.

Cette Juſtification eſt citée dans la Bibliothèque de M. de Thou. Gérard de Montaigu, Evêque de Paris, condamna d'héréſie, le 23 Novembre 1414, les Propoſitions qui étoient dans ce Livre de Jean Petit, mort en 411.

* Cette Pièce ſe trouve dans Monſtrelet, Liv. I. chap. 38 & 39, ſous le titre de *Plaidoyé.*

17110. Mſ. Procès-verbal de la Propoſition de Jean Petit, pour la juſtification du Duc de Bourgogne.

Ce Manuſcrit [étoit] conſervé dans la Bibliothèque de M. le Chancelier Séguier, num. 423, [& eſt aujourd'hui à S. Germain des Prés.]

17111. Mſ. Tractatus compoſitus per (Martinum PORÉE) Epiſcopum Atrebatenſem, pro parte Ducis Burgundiæ, quòd licitè fecit occidi Ducem Aurelianenſem.

Ce Traité eſt conſervé à Paris dans la Bibliothèque du Collége de Navarre. L'Auteur eſt mort Evêque d'Arras en 1426.

17112. Mſ. Recueil de ce qui s'eſt paſſé pour la juſtification du Duc de Bourgogne, en 1407.

Ce Recueil [étoit] dans la Bibliothèque de M. Colbert, num. 2403, [& ſe trouve aujourd'hui dans celle du Roi.]

17113. Acta Concilii Pariſienſis ſuper cæde Ducis Aurelianenſis à Duce Burgundiæ, perpetrata anno 1407, habiti circa finem anni 1413, & initio anni 1414, & quæ in Gallia inſecuta ſunt.

Ces Actes ſont imprimés au tom. V. des *Œuvres* de Gerſon, partie ſeconde : *Antverpiæ*, (*Amſtelodami*, de Lorme,) 1706, *in-fol.*

17114. ☞ Mémoire ſur le lieu, les circonſtances & les ſuites de l'aſſaſſinat de Louis, Duc d'Orléans, frère du Roi Charles VI. par M. BONAMY. *Mém. de l'Académie des Inſcript. & Belles-Lettres, tom. XXI. pag.* 515.]

17115. Plurima Scripta Joannis GERSONII adversùs Aſſertionem Joannis Parvi.

Ces Ecrits ſont imprimés au tom. I. des *Œuvres* de Gerſon, *pag.* 375, 396, 409 : *Pariſiis*, 1606, *in-fol.* & au tom. III. *pag.* 69, de l'Edition d'Amſterdam, 1706.

* Gerſon réfute, au nom de l'Univerſité de Paris, toutes les parties du Diſcours & du Livre de Jean Petit.

17116. Acta in Concilio Conſtantienſi circa damnationem Propoſitionum Joannis Parvi.

Ces Actes ſont imprimés au tom. V. des *Œuvres* de Gerſon, partie troiſième, de l'Edition de l'année 1706.

17117. ☞ Mſ. Hiſtoire des célèbres conteſtations agitées au Concile de Conſtance, entre Martin Porée, Dominicain, Evêque d'Arras, & Jean Gerſon, Chancelier de l'Univerſité de Paris, au ſujet de la Doctrine de Jean Petit, Docteur de Paris, contenue dans ſa *Juſtification du Duc de Bourgogne*; pour ſervir de réfutation à ce que le Proteſtant Jacques l'Enfant a écrit ſur ce ſujet;

Digitized by Google

par le R. P. J. J. Proville, Dominicain de la Maiſon d'Arras, Docteur de la Faculté de Paris, & Profeſſeur en Théologie au Couvent de la Minerve à Rome : 1755, *in*-4.

M. Enlart de Grandval, Conſeiller au Conſeil Supérieur d'Artois, poſſède une copie de ce Manuſcrit, revue & corrigée par l'Auteur, qui lui en a fait préſent. C'eſt une Hiſtoire fort approfondie, & où l'on relève beaucoup d'erreurs dans leſquelles ſont tombés d'autres Hiſtoriens.]

17118. Actes de la Faculté de Théologie de Paris, contre les erreurs de Jean Petit.

Ce Recueil contient dix Pièces, entr'autres la Relation faite dans l'Aſſemblée de l'Univerſité de Paris, contre les erreurs de Jean Petit; Sommaire de la Cenſure de ces Propoſitions; les Lettres écrites par cette Univerſité au Concile de Conſtance; avec la Définition faite par ce Concile, ſur la fidélité due aux Rois, &c. Ces Actes ſont imprimés dans le *Recueil des Cenſures de la Faculté de Théologie de Paris, touchant la ſouveraineté des Rois : Paris*, 1717, *in*-4.

17119. ☞ Deux Mémoires hiſtoriques & critiques ſur les révolutions arrivées dans l'adminiſtration du Gouvernement François, depuis 1392 à 1411; par M. Secousse.

Ces deux Mémoires ſe trouvent aux Préfaces des Tomes VIII & IX. de ſon *Recueil des Ordonnances de la troiſième Race.*]

17120. Mſ. Relation de la mort de Jean, Duc de Bourgogne, tué à Montereau en 1419.

Cette Relation eſt conſervée entre les Manuſcrits de M. Dupuy, num. 702.

17121. Mſ. Le Livre de la mort de Jean, Duc de Bourgogne.

Ce Livre [étoit] dans la Bibliothèque de M. Baluze, num. 654, [& eſt aujourd'hui en celle du Roi.]

17122. Mſ. Narré de la mort du Duc Jean de Bourgogne.

Ce Narré eſt conſervé dans la Bibliothèque de l'Egliſe Cathédrale de Tournay, ſelon Philibert de la Mare, *pag.* 9, du *Plan des Hiſtoriens de Bourgogne.*

17123. ☞ Mſ. Récit comment fut occis le Duc Jean de Bourgogne.

Il eſt au commencement du tom. III. d'un Recueil en 3 volumes *in-fol.* qui ſe conſerve dans la Bibliothèque de S. Vincent de Beſançon, & eſt intitulé : *Mélanges de choſes curieuſes.*]

17124. ☞ L'Hiſtoire du meurtre de Jean Sans-peur, Duc de Bourgogne, avec les Preuves.

Cette Hiſtoire eſt imprimée dans les *Mémoires pour ſervir à l'Hiſtoire de France & de Bourgogne : Paris*, 1729, *in*-4.

M. de Saint-Foix a fait voir que ce meurtre n'étoit point prémédité : *Eſſais hiſtoriques ſur Paris* : (*Paris*, Ducheſne, 1757) part. IV: *pag.* 187 *& ſuiv.*]

17125. Mſ. Recueil de Pièces touchant le Duc de Bourgogne, depuis l'an 1405 juſqu'en 1414.

Ce Recueil [étoit] conſervé dans la Bibliothèque de M. le premier Préſident de Meſme, num. 64.

17126. Mſ. Diverſes Pièces & Mémoires concernant la mort du Duc de Bourgogne en 1419, avec les Preuves recueillies par Proſper Bauyn, Conſeiller du Roi & Maître ordinaire en ſa Chambre des Comptes de Dijon.

[Cet Auteur eſt mort en 1688.] Son Recueil eſt conſervé entre les mains de ſes héritiers, ſelon Philibert de la Mare, *pag.* 10, de ſon *Plan des Hiſtoriens de Bourgogne.*

17127. Mſ. Hiſtoria rerum geſtarum ſub Carolo VI. Galliarum Rege, ab anno 1380, uſque ad annum 1412; auctore Simone le Couvreux, Atrebatenſi, Carmelita.

Cette Hiſtoire eſt citée par Valère André, dans la *Bibliothèque des Auteurs Belgiques.* Le Couvreux a fleuri en 1489.

17128. Mſ. Deſolatio Franciæ, dum Rex Carolus VI. (anno 1412,) detineretur ab Anglis; per Robertum Blondelli, carmine.

Ces Vers ſont conſervés dans la Bibliothèque du Roi, num. 935.

17129. Mſ. Hiſtoria Caroli VI. ab anno 1380, ad annum 1415, juſſu Guidonis de Monceaux & Philippi de Villette, Abbatum ſancti Dionyſii, ſcripta à quodam Monacho ſancti Dionyſii in Franciâ : *in-fol.*

Cette Hiſtoire [étoit] conſervée dans la Bibliothèque de M. Colbert, num. 606, & dans celle de M. Baluze, num. 448, 451. Les Manuſcrits de ces deux Bibliothèques [aujourd'hui en celle du Roi,] diffèrent en quelques endroits; le dernier eſt plus complet.

La même Hiſtoire, traduite en François, & publiée ſous ce titre :

☞ Hiſtoire de Charles VI. Roi de France, écrite par les ordres & ſur les Mémoires & les avis de Guy de Monceaux & de Philippe de Villette, Abbés de Saint-Denys, par un Auteur contemporain, Religieux de leur Abbaye, contenant tous les ſecrets de l'Etat & du Schiſme de l'Egliſe, avec les intérêts & le caractère des Princes de la Chrétienté, des Papes, des Cardinaux & des principaux Seigneurs de France; traduite ſur le Manuſcrit Latin tiré de la Bibliothèque de M. le Préſident de Thou; par Meſſire Jean le Laboureur, Prieur de Juvigné, Conſeiller & Aumônier du Roi, Hiſtoriographe de France, & par lui-même illuſtrée de pluſieurs Commentaires tirés de tous les Originaux de ce Règne, avec un Diſcours ſuccinct des Vies & Mœurs, & de la Généalogie & des Armes de toutes les perſonnes illuſtres du temps mentionnées en cette Hiſtoire, & en celle de Jean le Fevre, Sieur de Saint-Remy, pareillement contemporain, qui y eſt ajoutée pour ſervir de Supplément, & qui n'avoit pas encore été vue : *Paris*, Billaine, 1663, *in-fol.* 2 vol.

Le Tome I. contient : Mémoires pour ſervir d'introduction à l'Hiſtoire du Règne de Charles VI. Roi de France. = Hiſtoire particulière des quatre Princes Gouverneurs du Royaume pendant la minorité de Charles VI. = Tables Généalogiques de tous les Deſcendans du Roi Charles VI. = Hiſtoire du Règne du Roi Char-

les VI. qui commence en 1380, & finit en 1416, ſix ans avant ſa mort.

Le Tome II. comprend : Suite de l'Hiſtoire précédente, depuis 1407 juſqu'en 1415. = L'Hiſtoire de Charles VI. Roi de France, par Jean LE FEVRE, dit *de S. Remy*, autrement nommé *de la Toiſon d'Or*, Chancelier de Philippe le Bon, Duc de Bourgogne. Elle commence en 1408, & finit en 1422, après la mort de Charles VI.]

L'Auteur anonyme de la Vie de Charles VI. dès l'an 1381, réſidoit en la Cour du Roi d'Angleterre pour les affaires de l'Abbaye de S. Denys, dont il étoit Religieux. Le Laboureur, qui a fait des recherches pour découvrir ſon nom, conjecture que c'étoit Benoît GENTIEN, Docteur en Théologie, qui étoit en ce temps-là un des plus célèbres Religieux de ce Monaſtère. Dom Michel Félibien, *pag.* 339 de l'*Hiſtoire de l'Abbaye de S. Denys*, remarque « qu'il ne ſçait comment on peut » regarder comme d'une même perſonne, ce que l'Au» teur dit de ſoi-même & de Benoît Gentien ſon con» frère. Car pourquoi, ajoute-t-il, ce double langage ? » tantôt parler en première, tantôt en tierce perſonne ». La mort de cet Hiſtorien, qui arriva vers l'an 1416, nous a empêché d'avoir de ſa main les dernières années de Charles VI.

« Le célèbre Auteur anonyme de cette Hiſtoire, » (dit le Laboureur dans ſa Préface) étoit un hom» me d'un ſinguiier mérite, pour un temps où il n'y » avoit de ſimplicité que pour le ſtyle, & où les mœurs » étoient fort corrompues. Il étoit admirablement inſ» truit des ſecrets du Cabinet de France, des intrigues » de la Cour Romaine d'Avignon, des intérêts des Par» ticuliers, & généralement de toutes les affaires de ſon » temps, qu'il traite fidélement & ſans faire paroître » de paſſion, que pour le bien de ſa Patrie. En effet, il » blâme & loue en un chacun de ſes Sujets tout ce qu'ils » ont pu faire en divers temps de louable & de blâma» ble, ſans tenir aucun parti ſous un Règne ſi partagé » de ſuffrages & d'inclinations que celui de la juſtice & » de la vérité..... Juſte dans le récit auſſi-bien que » dans l'ordre & dans l'économie de ſon Hiſtoire..... » ferme dans ſa morale & ſa politique. Pour moi, con» tinue le Laboureur, je l'eſtime le premier des Fran» çois qui a commencé de donner une Hiſtoire accom» plie, & je vois ſi peu de modernes à lui comparer, que » je le crois encore capable d'être propoſé pour exem» ple à tous nos Ecrivains de l'avenir. C'étoit le ſenti» ment de feu M. Dupuy, Garde de la Bibliothèque du » Roi..... La Latinité de cet Auteur eſt ſi rude, & quel» quefois ſi peu régulière, qu'il m'auroit été preſque » impoſſible de la traduire, ſi je n'avois été fort inſtruit » des choſes du Règne qu'il traite..... Je n'y ai rien » ajouté du mien que les Chapitres avec leurs Sommai» res, & les Tables chronologiques qui ſont au com» mencement de chaque Livre ».

☞ *Voyez* Lenglet, *Méth. hiſtoriq. in-4. tom. II. pag.* 266 *& tom. IV. pag.* 60, = Sorel, *pag.* 294. = Le Père Niceron, *tom. XIV. p.* 121. = Le Gendre, *tom. II. pag.* 55.]

17130. ☞ Mſ. Factum du Sieur de Gaucourt, contre Louis, Seigneur d'Etouteville, où il y a pluſieurs choſes curieuſes ſur la Bataille d'Azincourt, (en 1415).

Cette Pièce eſt conſervée dans la Bibliothèque du Roi, parmi les Manuſcrits de M. Baluze, num. 544.]

17131. ☞ Obſervation ſur un point de l'Hiſtoire de Charles VI. *Journ. de Verdun*, 1733, *Octobre.*

Il s'agit de ſçavoir ſi le Dauphin fut déclaré atteint & convaincu du meurtre du Duc de Bourgogne en 1419, expreſſément, comme l'a dit Mézeray, ou implicitement, comme le croit Rapin-Thoyras, dans ſes *Notes ſur les Actes publics d'Angleterre*, de Rymer. L'Auteur fait voir qu'il n'y eut perſonne de nommé dans l'Arrêt.]

17132. Hiſtoire de Jean le Maingre, dit de Boucicaut, Maréchal de France, depuis l'an 1378 juſqu'en 1421.

Voyez ci-après, l'Article des *Maréchaux de France.*

17133. Mſ. Chronique des Rois de France, juſqu'en 1422.

Cette Chronique eſt conſervée dans la Bibliothèque du Roi, num. 1956, & dans celle du Vatican, entre les Manuſcrits de la Reine de Suéde, num. 756.

17134. Mſ. Hiſtoria de nonnullis rebus Caroli V. & Caroli VI. Regum, & de prærogativis Regum Franciæ ſuper omnes alios Reges Chriſtianos. Opuſculum Stephani DE CONTY, nati de Ambianis, Monachi & Officialis Corbeïæ, qui regnante ipſo Carolo VI. ſcripſit : *in-fol.*

Cette Hiſtoire eſt conſervée dans la Bibliothèque de S. Germain des Prés, num. 520.

17135. Mſ. Chronica Caroli VI. ab anno 1383, ad annum 1422.

Cette Hiſtoire eſt conſervée dans la Bibliothèque [du Roi, entre les Manuſcrits] de M. Colbert, num. 679.

17136. Mſ. Chronique du Roi Charles VI. depuis l'an 1380 juſqu'en 1422.

Cette Chronique [étoit] conſervée dans la Bibliothèque de M. le Chancelier Séguier, num. 621, & [eſt] dans celle de M. le Chancelier d'Agueſſeau. Il y en a un volume depuis l'an 1403 juſqu'en 1422, dans la Bibliothèque de S. Victor, num. 32.

* C'eſt la Chronique de Jean Juvenal DES URSINS, [indiquée ci-après.]

— Mſ. Chronique du Roi Charles VI. avec celle du Roi Charles VII. *in-fol.*

Cette Chronique eſt conſervée dans la Bibliothèque du Roi, num. 2095 & 2126.

17137. Mſ. Hiſtoria Caroli VI. ab anno 1380, ad annum 1422; auctore Monacho ſancti Dionyſii anonymo.

Cette Hiſtoire [étoit] conſervée dans la Bibliothèque de M. le Préſident Molé.

17138. ☞ Journal du Règne de Charles VI. (en Latin;) par Nicole DE BAYE, Greffier du Parlement de Paris.

Etienne Paſquier en parle dans ſes *Recherches, Liv. VI. Chap.* 47. Il l'avoit fait copier.]

17139. Mſ. Hiſtoria ejuſdem ſcripta ſtylo pro ævo illo ſatis eleganti, à Joanne VITTIO ad ſanctam Virginem Canonico Ultrajectino.

Cette Hiſtoire eſt citée par Valère André, dans ſa *Bibliothèque des Auteurs Belgiques.* Cet Auteur eſt mort en 1622.

17140. Mſ. Mémoires de pluſieurs choſes arrivées ſous le Règne de Charles VI.

Ces Mémoires ſont conſervés entre les Manuſcrits de M. Dupuy, num. 760.

17141. Mſ. Hiſtoire de Charles VI. par Jean LE FEVRE de Saint-Remy, Chancelier de Philippe le Bon, duc de Bourgogne.

Cette Hiſtoire, publiée par le Laboureur, eſt imprimée

mée au tom. II. de l'Hiſtoire de ce Roi : *Paris*, 1661, *in-fol.* Elle ne commence qu'en 1408, & finit dans l'imprimé en 1422, à la mort de Charles VI. Pour la ſuite, qui va juſqu'en 1435, le Laboureur l'avoit réſervée pour un autre deſſein, où elle devoit tenir mieux ſa place, comme il le dit dans un Avis qui eſt à la fin de cette Hiſtoire.

Il dit auſſi dans ſa Préface, « que cet Auteur paſſe légèrement ſur les premières années de ce Règne, & » ne commence à s'étendre que ſur les dernières années. » La profeſſion des Armes qu'il faiſoit, l'ayant rendu témoin des principaux exploits de ſon temps, tant dans » le ſervice des Anglois qu'à la ſuite du Duc de Bourgogne, auquel il ſe donna depuis; il eſt à croire qu'il » en a bien écrit. En effet, il paroît qu'il n'a point renoncé au devoir de ſa naiſſance, & qu'il a ſeulement » cédé à la néceſſité des temps, qui rendit ceux du Comté de Ponthieu, dont il étoit originaire, Sujets du Roi » d'Angleterre, & qui depuis ſa réduction & ſa réunion » à la Couronne de France, les obligea d'aſſurer leurs » biens ſous la protection des Ducs de Bourgogne ».

17142. Hiſtoire de Charles VI. & des choſes mémorables advenues durant quarante-deux ans de ſon Règne; par Jean Juvenal des Ursins, Archevêque de Reims; miſe en lumière par Théodore Godefroy : *Paris*, Pacard, 1614, *in-4.*

La même Hiſtoire, augmentée en cette nouvelle Edition de pluſieurs Mémoires, Journaux, Obſervations hiſtoriques, & Annotations contenant divers Traités & Contrats, Teſtamens & autres Actes & Pièces du même temps, non encore imprimées; par Denys Godefroy, fils de Théodore, Hiſtoriographe du Roi : *Paris*, de l'Imprimerie Royale, 1653, *in-fol.*

☞ Ce Volume contient :

Hiſtoire de Charles VI. par Juvenal des Urſins, &c.

Cette Hiſtoire eſt écrite d'un ſtyle naïf & exact. L'Auteur, qui étoit homme de Cour, a été témoin oculaire, & a eu ſouvent très-grande part à tout ce qu'il raconte.

Autres Hiſtoires & Journaux du Règne du Roi Charles VI. recueillis de divers Auteurs, pour ſervir d'éclairciſſement & de Supplément à cette Hiſtoire; ſçavoir :

1.° Extrait d'un Abrégé d'Hiſtoire chronologique non encore imprimé.

Elle commence à l'an 1400 & finit en 1467, que mourut Philippe, ſurnommé le Bon, Duc de Bourgogne; ce qui comprend le temps que régna ce Prince, au ſervice duquel l'Auteur, (dont on ignore le nom) ſemble avoir été attaché.

2.° Extrait d'une Chronique qui commence l'an 1402 & finit l'an 1455.

Quelques-uns l'attribuent à Alain Chartier, Secrétaire du Roi, & d'autres à Jacques le Bouvier, ſurnommé Berry, premier Hérault d'Armes de Charles VII. lequel en outre a fait un Armorial ou Traité des Héraults.

3.° Mémoires de Pierre de Fenin, Ecuyer & Pannetier de Charles VI. Roi de France, contenant l'Hiſtoire de ce Prince, depuis l'an 1407 juſqu'en 1422, recueillis par Girard de Thieulaine, Sieur de Graincourt-lès-Duizans.

M. Godefroy conjecture par le ſtyle & par quelques termes dont uſe l'Auteur, qu'il étoit Picard de nation, ce qui le fait pencher en faveur des Bourguignons, auxquels la Picardie, pour la plus grande partie, étoit alors ſujette, quoiqu'il paroiſſe aſſez déſintéreſſé & peu paſſionné dans la ſuite de ſon Hiſtoire.

4.° Extrait d'une Chronique, ou plutôt du Journal d'un Bourgeois de Paris ou d'un Prêtre, qui a écrit les choſes advenues en ladite Ville, depuis l'an 1409 juſqu'en 1449.

Ce Journal eſt curieux, & contient bien des choſes remarquables arrivées ſous les Règnes de Charles VI. & Charles VII. Quelques-uns l'ont attribué à un Curé de Paris, Docteur en Théologie, ennemi déclaré des Armagnacs. Il parle avec excès, & favoriſe par-tout le parti des Bourguignons. M. Godefroy dit qu'on pourroit, à bon droit, intituler cet Ecrit, *Chronique ſcandaleuſe*, à cauſe de la liberté avec laquelle l'Auteur reprend, & la hardieſſe dont il parle.

5.° Généalogie de la Maiſon de Jean Juvénal des Urſins, Archevêque de Reims, Auteur de l'Hiſtoire de Charles VI. Roi de France, tirée des Titres & Mémoires de cette Famille.]

Tous ces Hiſtoriens contemporains étoient de différentes factions. Ils ſont tous partiaux; ainſi, pour découvrir la vérité, il faut corriger les uns par les autres. » Denys Godefroy, (qui a donné ce Recueil au Public) » étoit fils d'un excellent homme, le plus conſommé ſur » les Droits & les Titres du Royaume. Il marche ſur les » traces de ſon père avec beaucoup de capacité, & ſurtout dans notre Hiſtoire, dont il a donné des Auteurs » conſidérables avec de très-bonnes illuſtrations ». Coſtar, dans ſon *Mémoire Manuſcrit*, cité ci-après, Article des *Perſonnes célèbres dans les Sciences*.

Jean Juvenal des Urſins eſt mort en 1473.

✠ Le nom de ſa famille étoit Jouvenel, ou Jouvenal de Lurcine, comme il eſt marqué dans l'Obituaire de l'Egliſe Cathédrale de Paris. Elle prit le nom & les armes des Urſins, après que la Ville de Paris lui eut donné l'Hôtel des Urſins, par reconnoiſſance du ſervice que Jean Jouvenel, père du Chancelier, d'abord Avocat, puis Prévôt des Marchands, lui avoit rendu pour la conſervation de ſes Privilèges.]

» Cette Hiſtoire ne nous apprend rien depuis l'an 1380 » juſqu'en 1416, qu'elle n'ait emprunté de l'original de » l'Hiſtoire de Charles VI. faite par l'ordre de Guy de » Monceaux, duquel elle n'eſt, à vrai dire, que l'épitome » & l'abrégé ». C'eſt ainſi qu'en parle Jean le Laboureur, au commencement de l'Hiſtoire de Charles VI.

☞ *Voyez* Sorel, *pag.* 293, 294. = Le Gendre, *tom. II. pag.* 64. = Lenglet, *tom. IV. pag.* 60. = *Bibl. Harley. tom. II. p.* 510. = Le P. Niceron, *tom. XVII. pag.* 80.]

17143. Mémoires de Pierre de Fenin, Ecuyer & Pannetier du Roi Charles VI. recueillis par Gérard de Thieulaine, Sieur de Graincour.

Ces Mémoires, qui contiennent une Relation hiſtorique de ce qui s'eſt paſſé depuis l'an 1407 juſqu'en 1422, entre Louis, Duc d'Orléans, ſes Enfans, & Jean, Duc de Bourgogne, ſont imprimés avec l'Hiſtoire de Juvenal des Urſins, dans le Volume précédent. Pierre de Fenin étoit Artéſien, Prévôt de la Ville d'Arras : il eſt mort en 1433. » Il y a dans ſes Mémoires, dit l'Abbé » le Gendre, des détails curieux; l'Auteur paroît honnête homme, & bien inſtruit des choſes du monde; » & quoiqu'il fût un peu Bourguignon, il parle ſans aigreur & ſans paſſion des Armagnacs ».

17144. Journal du Règne de Charles VI. par un Bourgeois de Paris, depuis 1409 juſqu'en 1422.

Ce Journal eſt imprimé dans Labbe, au tom. I. de ſon *Abrégé de l'Alliance chronologique, &c. pag.* 652 ; *Paris*, 1664, *in-4.*

Le même Journal continué juſqu'en 1449.

Il eſt imprimé dans le Volume précédent.

Digitized by Google

» Froiſſart & Monſtrelet inclinent du côté des Bourguignons. Jean Juvenal des Urſins ne dit rien que ſur » de bons Mémoires, ce qu'il a vu ou ce qu'il a pu apprendre de ceux qui étoient préſens aux affaires. La » vérité eſt exactement obſervée dans ſon Hiſtoire; il » montre ce qui fait pour la défenſe & la juſte querelle » de ceux qu'on appelloit Orléanois; ſon langage eſt » ſans fard & ſans artifice. Pierre de Fenin penche un » peu du côté des Bourguignons. L'Auteur du *Journal* » eſt un eſprit fort paſſionné, favoriſant en toute rencontre ce parti. L'Auteur de l'*Abrégé chronologique* » ſemble avoir été attaché au même parti ». Denys Godefroy, dans la *Préface de l'Hiſtoire de Charles VI.*

☞ Le même, avec une Table des matières & des noms des Familles les plus conſidérables dont il eſt fait mention dans l'Ouvrage: *Paris*, Gandouin, 1729, *in*-4.

Cette Edition contient des Pièces depuis 1408 juſqu'en 1477. Celles qui regardent l'Hiſtoire de Bourgogne ſeront détaillées dans l'Hiſtoire de cette Province. Ces Mémoires ont été recueillis par Dom DES SALLES, Bénédictin, & publiés par feu M. DE LA BARRE, de l'Académie des Belles-Lettres. Il y a quelques morceaux de Guillaume AUBREY, Bénédictin. *Voyez* ſur ces Mémoires les *Lettres ſérieuſes & badines, tom. III. Lettr.* 2.]

17145. Les Geſtes du Roi Charles VI. par Sébaſtien MAMEROT, Chantre & Chanoine de S. Etienne de Troyes.

Cette Hiſtoire eſt imprimée au tom. II. de la *Chronique Martinienne : Paris*, Verard, *in-fol.* Mamerot vivoit en 1474.

17146. Hiſtoire de Charles VI. par François DE BELLEFOREST, Hiſtoriographe de France.

Cette Hiſtoire eſt imprimée avec celle des neuf Charles : *Paris*, 1568, *in-fol.*

17147. ☞ Hiſtoire de la Vie & du Règne de Charles VI. Roi de France; par Mademoiſelle DE LUSSAN : *Paris*, Piſſot, 1753, *in*-12. 8 vol.

Nicolas BAUDOT DE JUILLY en eſt le véritable Auteur, quoiqu'elle ait paru ſous le nom de Mademoiſelle de Luſſan. On a cru cette Demoiſelle fille naturelle du Prince Thomas ou du Prince Eugène; mais la vérité eſt qu'elle étoit fille illégitime d'un Cocher, & de la Fleury, célèbre diſeuſe de bonne avanture. Elle naquit à Paris ſur la fin de l'année 1682, & y mourut le 31 Mai 1758, âgée de 75 ans.

» Mademoiſelle de Luſſan, qui avoit déja ſignalé ſes » talens dans un genre moins utile, a fort bien déve» loppé, dans ce grand Ouvrage, les affaires de l'Egliſe, » celles de la Guerre, les troubles intérieurs du Royau» me, les motifs des démarches, les objets des paſſions » & les cauſes des événemens. Elle a puiſé dans l'Hiſ» toire les portraits qu'elle a faits des Princes, des Miniſ» tres, des Hommes célèbres, qui ont rempli les pre» miers rôles dans les révolutions de ce Règne. Elle n'y » a fourni que les couleurs d'un pinceau brillant, mais » exact. Ses éloges & ſes critiques, diſtribués avec ſa» geſſe & avec juſtice, ne ſont ni enflés par l'enthou» ſiaſme, ni dégradés par le préjugé, ni altérés par l'i» magination. On ne ſçauroit lire ſur-tout, ſans en être » attendri, la peinture touchante de la conſternation où » jetta les Etats du Royaume la nouvelle de l'étonnante » maladie de Charles VI. » *Journaux des Sçavans, des mois d'Avril, Mai, Juin & Juillet* 1754, *Année Littéraire, tom. II. Lettr.* 3.

Ce que les critiques ont reproché à Mademoiſelle de Luſſan, eſt d'une part l'excès de longueur dans les détails, & d'autre part, l'omiſſion de quantité de traits curieux qui ne ſçauroient entrer dans les Hiſtoires générales, mais qu'on s'attend à trouver dans l'Hiſtoire particulière d'un Prince. Elle a continué celle-ci juſqu'à la mort de la Reine Iſabelle de Bavière, au mois de Septembre 1435. Par rapport à cette dernière partie, elle a emprunté bien des choſes de M. Baudot de Juilly, qui a fait l'Hiſtoire de Charles VII. indiquée ci-après.]

17148. Hiſtoire de Philippe de Valois (& de ſes Succeſſeurs, juſqu'à la mort de Charles VI.) par l'Abbé DE CHOISY : *Paris*, Barbin, 1688-1695, *in*-4. 3 vol. [*Ibid.* Didot, 1750, *in*-12. 4 vol.]

François Timoléon DE CHOISY, Prieur de S. Lo de Rouen, de l'Académie Françoiſe, a écrit cette ſuite d'Hiſtoire de France d'un ſtyle pur, clair & net. Son Hiſtoire eſt exacte; mais le ſujet n'en eſt pas entièrement épuiſé.

☞ L'Abbé de Choiſy eſt mort en 1724, âgé de 80 ans.

Voyez Lenglet, *Méth. hiſtorique, in*-4. *tom. IV. pag.* 60. = *Journal des Sçavans, Mai*, 1695.]

17149. ☞ Mſ. Hiſtoire des Rois de France après Philippe III. fils du Roi S. Louis, juſqu'à Charles VI. avec pluſieurs peintures : *in-fol.*

Cette Hiſtoire eſt indiquée au Catalogue des Manuſcrits du Roi d'Angleterre : (*Londres*, 1734, *in*-4.) *pag.* 304.]

On trouve dans quelques Catalogues l'Hiſtoire de Charles VI. par Guillaume BESSE, imprimée à Paris en 1660. Ce n'eſt pas une Hiſtoire de ce Roi, mais un Recueil de Pièces qui concernent ſon Règne, qui ſera rapporté ci-après [à l'Article des *Lettres, &c. hiſtoriques.*]

17150. ☞ Mſ. Notices du Règne de Charles VI. par l'Abbé François DE CAMPS, & Pièces qui le concernent.

C'eſt ce qui eſt contenu dans les Porte-feuilles 98-112 du Recueil de M. de Fontanieu, à la Bibliothèque du Roi. Les Originaux de M. de Camps ſont chez M. de Béringhen.]

17151. ☞ Mſ. Différentes Pièces concernant le Règne de Charles VI. & entr'autres l'information du meurtre du Duc d'Orléans en 1407 : *in-fol.*

Dans la Bibliothèque de la Ville de Paris.]

☞ ON peut conſulter encore, pour le Règne de Charles VI. = les Chapitres II. & III. du Livre VI. des Recherches de Paſquier, = les Mémoires de M. Secouſſe ſur la Vie de Charles le Mauvais, Roi de Navarre : *Paris*, 1758, *in*-4. juſqu'en 1386, = la Vie de Louis III. Duc de Bourbon, = les Vies de Boucicaut, juſqu'en 1415, = les Chroniques de Monſtrelet, depuis 1400, = l'Hiſtoire de Jean, Comte d'Angoulême, par Jean du Port, depuis 1404, = l'Hiſtoire d'Artus III. Duc de Bretagne, depuis 1413, = les Notes XXX. XXXI & XXXII. du tom. IV. de l'*Hiſtoire du Languedoc* de DD. de Vic & Vaiſſete.]

§. III.

Règne de Charles VII. depuis l'an 1422 *juſqu'en* 1461.

17152. Mſ. CHRONIQUE abrégée, depuis l'an 1407 juſqu'en 1424.

Cette Chronique eſt conſervée dans la Bibliothèque [du Roi, parmi les Manuſcrits] de M. Colbert, n. 1724.

Digitized by Google

17153. Mſ. Hiſtoire de Loys, Duc d'Orléans, frère du Roy Charles le Bien-aimé, ou plutoſt l'Hiſtoire de ce qui s'eſt paſſé en France & en Bourgogne, après la mort de ce Duc, depuis l'an 1407 juſqu'en 1424.

Cette Chronique eſt conſervée en Angleterre, dans la Bibliothèque du Chevalier Cotton, Vitellius, E. X. 1.

17154. Mſ. Chronique, depuis Adam juſqu'à l'an de Jeſus-Chriſt 1427.

Cette Chronique eſt conſervée dans la Bibliothèque du Vatican, entre les Manuſcrits de la Reine de Suède, num. 765.

17155. Mſ. Chronicon, ab orbe condito ad annum Chriſti 1428, ab Auctore anonymo, qui ſe ſequi profitetur Landulphum de Columna, Canonicum Carnotenſem.

Cette Chronique eſt conſervée dans la Bibliothèque [du Roi, parmi les Manuſcrits] de M. Colbert, n. 1805. Cet Anonyme n'a pu ſuivre Landulphe de Columna, que juſqu'en 1320, puiſque ce Chanoine de Chartres eſt mort cette année-là.

17156. Mſ. Chronique des Rois de France, juſqu'en 1429.

Cette Chronique eſt conſervée dans la même Bibliothèque, num. 1710.

17157. Hiſtoire qui contient partie du Règne de Charles VII. depuis l'an 1422 juſqu'en 1429, dans laquelle ſe voient diverſes circonſtances qu'on ne rencontre point dans les pièces précédentes (du même volume,) ſur-tout de la Pucelle d'Orléans, du nom de laquelle cette Hiſtoire eſt communément appellée l'Hiſtoire de la Pucelle d'Orléans, avec pluſieurs Pièces qui la concernent.

Cette Hiſtoire eſt imprimée à la page 481, de l'*Hiſtoire de Charles VII.* publiée par Denys Godefroy : *Paris*, 1661, *in-fol.* Il y a dans ce Fragment des choſes fort curieuſes, ſur-tout de cette Héroïne, quoiqu'il finiſſe en 1429, environ un an avant ſa mort.

17158. Mſ. Bartholomæi Facii, Genuenſis, de origine Belli inter Gallos & Britannos.

Cet Auteur eſt mort en 1457.

Son Manuſcrit & le ſuivant ſont conſervés dans la Bibliothèque des Carmes de la Ville de Clermont en Auvergne, num. 81 & 95, ſelon le Père Labbe, *p.* 209, de ſa *Nouvelle Bibliothèque des Manuſcrits.*

17159. Mſ. Hiſtoria Francorum, ab anno 1418, ſimul cum conditionibus Pacis factæ inter Gallos & Anglos.

17160. Humberti Montismoretani, Poëtæ, Oratoriſque clariſſimi, Bellorum Britannicorum à Carolo VII. Francorum Rege in Henricum Anglorum Regem, felici ductu, auſpice Puellâ Francâ geſtorum, prima pars verſibus expreſſa, continens Bellum Craventicum, Bellum Broſſimerianum, Bellum Vernolianum & Bellum Aurelianum : *Pariſiis*, [Badius] 1512, *in-4.*

☞ Humbert de Montmoret étoit Franc-Comtois. Outre l'Ouvrage dont on vient de parler, on a de lui, *De bello Ravennati :* j'en ai entendu parler ſans l'avoir vu ; c'eſt ſans doute la guerre de Louis XII. en Italie : = *De laudibus ſuperioris Burgundiæ*, qui eſt imprimé avec *Deſcriptio Comitatûs Burgundiæ*, de Gilbert Couſin. = Montmoret a fait, outre cela, des Poëmes, entre autres *Herveis*, qui eſt la Deſcription d'un combat naval, où un nommé Hervé, qui commandoit le Vaiſſeau appellé la *Cordelière*, ſe fit ſauter ou ſe jetta dans la mer plutôt que de ſe rendre. Le Manuſcrit du N.° qui ſuit pourroit bien être encore de ce Montmoret.]

17161. Mſ. Liber primus Carolidos, de miſeriis Belli Anglici.

Ce Livre eſt conſervé dans la Bibliothèque du Roi, num. 1983.

17162. Dialogus cujus interlocutores ſunt milites duo, unus Francus, alter Anglus, contendentes de querelis Franciæ & Angliæ.

Ce Dialogue eſt imprimé au tom. II. des *Œuvres* de Gerſon, *pag.* 854 : *Pariſiis*, 1606, *in-fol.* Il ne paroît pas être du Chancelier Gerſon.

17163. Le Quadrilogue invectif, compoſé par Alain Chartier.

Cet Ouvrage eſt imprimé à la page 402 de ſes *Œuvres : Paris*, 1617, *in-4.* Il a été compoſé vers l'an 1422, contre les prétentions d'Edouard III. Roi d'Angleterre ; il eſt appellé Quadrilogue, parceque la France y eſt repréſentée comme une Reine faiſant la correction aux trois Etats.

☞ Ce Quadrilogue fut compoſé environ l'an 1422, comme le dit l'Auteur dans ſon Prologue. Il y repréſente la France comme une Dame reſpectable, qui ſe plaint des abus qui règnent dans le Clergé, la Nobleſſe & le Tiers-Etat. Cet Ouvrage eſt médiocre.

Voyez Lenglet, *Méth. hiſt. in-4. tom. IV. p.* 62.]

17164. Dialogus familiaris amici & ſodalis ſuper deploratione Gallicæ calamitatis : ab Alano Aurica editus, ac primùm è Codice manuſcripto vulgatus.

Cet Ecrit & le ſuivant, du même Alain Chartier, ſont imprimés dans le même Volume, *pag.* 455 & 477.

17165. Alani Aurigæ Epiſtolæ de deteſtatione Belli Gallici & ſuaſione Pacis.

17166. Mſ. Dialogus de calamitate Regni Franciæ ; auctore Guillelmo Majoris, Monacho Dionyſiano, ſub nomine Alani Chartier : *in-4.*

Ce Dialogue eſt conſervé dans la Bibliothèque de S. Germain des Prés, num. 603.

17167. Mſ. Hiſtoire des différends des Rois de France & d'Angleterre ; par Jean Chartier : *in-fol.*

17168. Mſ. Hiſtoire ancienne des différends ſur les affaires entre les Rois de France & d'Angleterre : *in-fol.*

Ces deux Hiſtoires [étoient] conſervées dans la Bibliothèque de M. le Chancelier Séguier, num. 641 & 665, [& ſont aujourd'hui à S. Germain des Prés.]

17169. Joannis Petri, Cameracenſis, Dialogi duo de querelis Franciæ & Angliæ.

Ces Dialogues ſont imprimés dans le Volume intitulé : *Sibylla Francica : Urſellis*, 1606, *in-4.*

17170. Mſ. Ad Carolum VII. Francorum Regem & Franciæ Domûs Principes, Libellus per Robertum Blondelli editus, ex-

hortativus ad peſtem Anglicæ tyrannidis à Regni finibus extirpandam : *in-fol.*

Ce Livret [étoit] conſervé dans la Bibliothèque de M. le Chancelier Séguier, num. 113, des Miniatures, & eſt dans celle [du Roi parmi les Manuſcrits] de M. Colbert, num. 4148, & de M. Baluze, num. 428. L'Auteur y traite des querelles des François contre les Anglois.

17171. ☞ Hiſtoire abrégée des Guerres entre la France & l'Angleterre, juſqu'à la fin du Règne de Charles VII.

Elle ſe trouve dans les *Eſſais hiſtoriques ſur Paris*, par M. DE SAINT-FOIX : (*Londres & Paris*, Ducheſne, 1757, *in*-12.) Partie III. *pag.* 48-182. Part. IV. *p.* 81-216. Part. V. *pag.* 1-20. On y relève les fautes de pluſieurs Hiſtoriens, ſur-tout de Rapin de Toiras.]

17172. Valerandi VARANI, Galli, Doctoris Theologi Pariſienſis, de Geſtis Joannæ Virginis egregiæ, Libri quatuor verſu heroico : *Pariſiis*, 1516, *in*-4.

Ce Poëme de Jeanne d'Arc, eſt auſſi imprimé dans le *Recueil* de Jean Raviſius Textor, intitulé : *De Claris Mulieribus : Pariſiis*, 1521, 1529, *in-fol.* Ce Docteur en Théologie de la Faculté de Paris, étoit d'Abbeville ; il vivoit ſous le Règne de Louis XII.

☞ Il a décrit en plus de 3000 vers héroïques aſſez bons, la naiſſance, les mœurs, la vie, les actions & la mort de la Pucelle : il finit à la réviſion du Procès de cette fille, faite par ordre du Pape en 1456. Ce Poëme eſt ſans fiction, & ſans aucun de ces reſſorts qui ſont l'ame de l'Epopée.

Voyez Lenglet, *Méth. hiſt. in*-4. *tom. IV. pag.* 62. = *Hiſt. de Jeanne d'Arc*, par le même, *tom. I. p.* 194, *& tom. II. pag.* 295.]

17173. Le Miroir des Femmes vertueuſes, où eſt la patience de Griſelidis, ou l'Hiſtoire de la Pucelle d'Orléans : *Orléans*, 1547, *in*-12.

☞ Ce Livre eſt de la dernière rareté, ſuivant Lenglet, qui dit l'avoir cherché inutilement dans les meilleurs cabinets. A en juger par ſon titre, il y a lieu de croire qu'il ne renferme rien de fort intéreſſant.]

17174. Hiſtoire admirable de Jeanne la Pucelle : *Lyon*, Rigaud, 1560, *in*-8.

☞ Il eſt moins difficile à trouver, ſelon Lenglet, que le précédent.]

17175. Aureliæ Urbis memorabilis Obſidio, anno 1428, & Joannæ, Virginis Lotharingæ, res geſtæ ; auctore Joanne Ludovico MICQUELLO, Juventutis Aureliæ Moderatore : *Aureliæ*, 1560, *in*-8. [*Pariſiis*, Wechel, 1560, *in*-12.]

☞ Cet Ouvrage eſt dédié au Cardinal de Lorraine. Micqueau y a recueilli d'une manière exacte & curieuſe, ce qu'il a trouvé de plus véritable dans pluſieurs Manuſcrits, & mis en ordre les principales circonſtances de ce fameux Siége. Par un fragment de Lettres de Gentian Hervet, inſérée en tête de l'Ouvrage, on voit que ce dernier fit part à Micqueau de pluſieurs obſervations, & de quelques recherches ſur ſon Ouvrage.]

Idem Opus recognitum. Acceſſit Hiſtoriæ Supplementum ſeu innocentia & fortitudo Puellæ plurimis & gravibus teſtimoniis comprobata, contra hoſtiles calumnias Petri Cauchonii, Epiſcopi, & Ducis Bedfordienſis, Anglorum Præfecti, cum adjuncta Sententia Delegatorum à Callixto III. Pontifice Maximo, de Joannis Puellæ innocentiâ Rotomagi, anno 1456, data : *Pariſiis*, Auger, 1631, *in*-12.

☞ Cette ſeconde Edition, qui eſt dédiée à MM. les Magiſtrats, Maire & Echevins de la Ville d'Orléans, par un Anonyme, qui ſigne R. L. M. eſt préférable à la première, en ce que, outre l'Ouvrage de Micqueau, (car c'eſt ainſi qu'il faut dire, & non Micquelet,) l'Editeur y a joint un Supplément, dans lequel il fait voir la fauſſeté des accuſations dont on avoit chargé la Pucelle, & il rapporte pluſieurs témoignages en ſa faveur, avec la ſentence de juſtification donnée à Rouen par les Légats du Pape, le 7 Juillet 1456.

Voyez Lenglet, *Méth. hiſt. in*-4. *tom. IV. pag.* 62. = *Hiſt. de Jeanne d'Arc*, par le même, *tom. I. p.* 195.]

17176. ☞ Hiſtoire du Siége d'Orléans & de la Pucelle Jeanne, miſe en notre langue par le ſieur DU BRETON : *Paris*, Villery, 1631, *in*-8.

On dit dans la Préface que cette Hiſtoire avoit été compoſée par un Principal du Collége d'Orléans, au temps de Charles VII. (On peut croire que c'eſt Louis Micqueau.) Elle commence par ces paroles : « Je puis, » après pluſieurs excellens Hiſtoriens, dire à bon droit » au commencement de cette Hiſtoire, que j'écrirai la » plus ſignalée & la plus mémorable, &c. ».

Cet Ouvrage, (au rapport de l'Abbé Lenglet) eſt une Hiſtoire ſuivie & aſſez curieuſe du Siége d'Orléans. Mais l'Auteur n'ayant pas connu toutes les pièces néceſſaires pour ſon ſujet, eſt tombé dans pluſieurs fautes. Outre cela il met dans la bouche du Comte de Dunois & de la Pucelle, des Diſcours qui paroiſſent plutôt de ſa propre compoſition, que de ce Comte & de la Pucelle.]

17177. ☞ Hiſtoire du Siége d'Orléans & des Faits de Jeanne la Pucelle. = Guillelmi Cardinalis d'Eſtouteville, & Theobaldi (Thibault d'Auſſigny) ac Franciſci (François de Brilhac,) Aurelianenſium Epiſcoporum, & Joannis Rolin, (Epiſcopi Auguſtodunenſis & Cardinalis) Diplomata, de Proceſſione pro libertate ejuſdem urbis.

Ces Actes ſe trouvent dans la Bibliothèque Vaticane, num. 770, parmi ceux de la Reine de Suède. L'Abbé Lenglet les a fait inſérer à la fin de la troiſième partie de ſon *Hiſtoire de Jeanne d'Arc*, *pag.* 267, d'après les Originaux qui ſont en l'Hôtel de Ville d'Orléans.]

17178. La Hiſtoria de la Donzella de Orléans, y de ſus grandes hechos, ſacados de la Chronica Real : por un Cavallero diſcreto, embiado per Embaxador de Caſtilla en Francia por los Reïes Ferdinando y Iſabel : *en Burgos*, 1562, *in*-8.

☞ L'Abbé Lenglet dit n'avoir pu trouver cet Ouvrage.]

17179. L'Hiſtoire & Diſcours du Siége mis par les Anglois devant Orléans en 1428, & de ſa délivrance par Jeanne d'Arc, dite la Pucelle ; priſe d'un vieil Exemplaire eſcrit à la main, & miſe en lumière par la diligence de Léon Trippault : *Orléans & Paris*, [Hotot] 1576, *in*-8.

La même Hiſtoire publiée ſous ce titre : Jeanne la Pucelle d'Orléans, ou l'Hiſtoire du Siége d'Orléans, avec la continuation de l'Hiſtoire de la Pucelle juſqu'à ſa mort : *Orléans*,

Digitized by Google

1606, *in*-8. [*Ibid.* Boynard, 1611, 1612, *in*-12. *Lyon*, 1619: *Troyes*, 1621: *Paris*, 1622, *in*-8.]

☞ L'Edition de 1606 porte le titre ſuivant:

L'Hiſtoire & Diſcours au vrai du Siége qui fut mis devant la Ville d'Orléans, par les Anglois, en 1428, ſous le Roi Charles VII. avec la venue de Jeanne la Pucelle, & comment elle fit lever le Siége; priſe mot à mot d'un vieil exemplaire Manuſcrit, en parchemin, trouvé en la Maiſon de Ville d'Orléans; illuſtrée d'Annotations en marge, & augmentée de la Harangue du Roi Charles VII. à ſes gens; de celle de la Pucelle au Roi, pour l'induire à aller ſe faire ſacrer à Reims, & de la continuation de ſon Hiſtoire juſqu'à ſa mort, arrivée à Rouen en 1430. Enſemble le Jugement rendu en 1456, par les Commiſſaires du Pape, qui caſſe celui rendu contre la Pucelle par ceux qui l'avoient fait mourir, en Latin & en François. Plus, l'antiquité de la Ville d'Orléans, & choſes plus notables d'icelle, recueillies par Léon TRIPPAULT, & un Avertiſſement touchant la Proceſſion annuelle d'Orléans, pour la délivrance de la Ville: *Orléans*, Boynard, 1606, *in*-8.

Cette Hiſtoire du Siége d'Orléans eſt tirée d'un vieil Livre manuſcrit trouvé dans les Archives de la Maiſon de Ville d'Orléans, écrite en vieil langage Gaulois, ſelon la phraſe de ce temps-là. Symphorien Guyon en a tiré la ſubſtance, qu'il a inſérée dans ſon *Hiſtoire d'Orléans*, *part.* 2, *pag.* 182, *num.* 68-146, retranchant quelques choſes non-néceſſaires, & y ajoutant quelques autres néceſſaires qui avoient été omiſes.

☞ Ce petit Ouvrage eſt un des plus intéreſſans que nous ayons ſur cet objet. C'eſt un Journal exact qui contient jour par jour, depuis le Mardi 12 Octobre 1428 juſqu'au 8 Mai 1429, les principaux événemens de ce Siége. On y rapporte auſſi les ſuites avantageuſes qu'eut la levée du Siége d'Orléans, l'expulſion des Anglois des principales Villes du Royaume, les progrès ſucceſſifs de Charles VII. ſur ſes ennemis, ſon ſacre à Reims, & les divers avantages qui le mirent en poſſeſſion de ſes Etats. La Harangue du Roi Charles VII. eſt une exhortation qu'il fait aux principaux de ſa Cour, pour les engager à lui donner les preuves de leur valeur & de leur fidélité, & à ſecourir promptement la Ville d'Orléans. Celle de la Pucelle eſt un Diſcours preſſant qu'elle fait au Roi d'aller à Reims pour s'y faire ſacrer. Enfin le Jugement de juſtification de la Pucelle termine les Pièces contenues dans cet Ouvrage, écrit d'une manière ſincère & véridique. Il eſt outre cela rempli de traits naïfs & ſinguliers, & au milieu de l'ancien langage dans lequel il eſt rédigé; il règne dans les expreſſions un certain naturel qui en rend la lecture aſſez intéreſſante.

Voyez l'*Hiſtoire de Jeanne d'Arc*, par l'Abbé Lenglet, *tom. I. pag.* 196, & *tom. II. pag.* 295.]

17180. ☞ Hiſtoire mémorable du Siége de la Ville d'Orléans par les Anglois, commencé le 12 Octobre 1428, & levé le 8 Mai 1429, par la valeur de Jeanne d'Arc, dite la Pucelle d'Orléans; enrichie de la Vie de Jean d'Orléans, Comte de Dunois & de Longueville, &c. Général des Armées du Roi Charles VII. Grand-Maître de France, &c. ornée des noms de MM. les Maires & Echevins de ladite Ville, depuis leur création, avec le temps de leurs exercices: *Orleans*, Jacob, 1739, *in*-8.

Cet Ouvrage, qui commence par une Deſcription de la Ville d'Orléans, eſt du ſieur Etienne BARROIS, qui l'a dédié aux Maire & Echevins. Il donne une idée aſſez exacte & aſſez ſuivie du Siége d'Orléans; mais il n'eſt point entré dans de grandes recherches, ni dans l'examen de la plûpart des Ouvrages faits ſur cet événement. (La ſeule Pièce originale qu'il renferme, eſt la Lettre de la Pucelle aux Anglois, *pag.* 18.) L'Auteur paroît d'ailleurs avoir travaillé d'après quelques bons Mémoires, & le Journal que Trippault avoit publié en 1576 lui a été d'un grand uſage. Il eſt vrai, comme l'a obſervé l'Abbé Lenglet, qu'il eſt inſuffiſant pour ceux qui voudroient approfondir la matière, & qui doivent recourir aux ſources; mais dans ſon objet, on y trouve un précis aſſez méthodique de ce Siége fameux. Le ſtyle en eſt mauvais, & l'expreſſion vicieuſe. L'Auteur n'étoit pas, ce me ſemble, un grand Littérateur, ni un élégant Hiſtorien. La Vie du fameux Comte de Dunois eſt dans le même genre, c'eſt une compilation paſſable.]

17181. ☞ Diſcours ſur la Pucelle d'Orléans, prononcé dans l'Egliſe Cathédrale d'Orléans, le 8 Mai 1759, (*Mulierem fortem quis inveniet*, Prov. 31): *Orléans*, Couret: *Paris*, Expilly, 1759, *in*-12.

Ce Diſcours, ou plutôt ce Panégyrique, eſt du Père DE MAROLLES, de la Compagnie de Jeſus. On ne ſçait ſur quel fondement l'Auteur de l'*Année Littéraire*, *pag.* 63, du tome VII. année 1759, en annonçant ce Diſcours, dit que MM. du Corps de Ville, frappés de ſa bonté, l'ont fait imprimer eux-mêmes, chez Couret de Villeneuve.]

17182. ☞ Diſcours ſur la délivrance d'Orléans, prononcé le 8 Mai 1760; par le même: *Ibid.* 1760, *in*-12. (*Habebitis hanc diem in monumentum, & celebrabitis eam ſolemne min generationibus veſtris.* Exod. ch. 12.)

Ces deux Pièces méritent d'être lues, & les ſujets y ſont traités d'une manière intéreſſante. Ils font honneur aux talens & au génie de leur Auteur, & ne démentent point la réputation qu'il s'eſt acquiſe dans le cours de ſes Sermons. Il y avoit long-temps que la mémoire de ce fameux événement n'avoit été célébrée d'une manière ſi éloquente. Nous n'entrerons point dans l'Analyſe de ces Diſcours, attendu qu'ils n'appartiennent qu'indirectement à la claſſe des Ouvrages hiſtoriques. Nous dirons ſeulement qu'en fait de morceaux d'Eloquence, ils méritent quelque diſtinction.]

17182. * ☞ Autre, par M. LOISEAU: 1764. = Autre, par M. PERDOULX: 1767.]

17183. ☞ Acte de la donation du chapeau de la Pucelle, faite à la Maiſon de l'Oratoire d'Orléans, par le Père Métezeau, Prêtre de ladite Congrégation, du 22 Avril 1631.

Cet Acte ſe trouve inſéré à la fin de la troiſième partie de l'*Hiſtoire de Jeanne d'Arc*, par l'Abbé Lenglet, *pag.* 278. Ce chapeau eſt encore conſervé dans cette Maiſon.]

17184. ☞ Ode aux Habitans d'Orléans, pour les engager à rétablir le monument de la Pucelle: *Orléans*, Couret, *in*-12. Brochure de 8 pages, qui a paru en 1758.

Cette Ode eſt de M. BEAUVAIS fils, autrefois de la Congrégation de l'Oratoire, & aujourd'hui Profeſſeur de Grec au Collége de Dijon: les Vers en ſont exacts, & la Verſification pure & châtiée; mais on y déſireroit un peu plus de feu & de chaleur. Il n'a rien d'hiſtorique.]

Digitized by Google

17185. ☞ Aurelia, où Orléans délivré, Poëme Latin traduit en François; (par M. ROUSSY): *Paris*, Merigot, 1738, *in*-12.

Ce Poëme en Proſe n'a jamais eu d'original Latin, comme le ſuppoſe le titre : il n'eſt pas fort amuſant; c'eſt tout ce que j'en peux dire. *Voyez* le *Journal des Sçavans, Novembre*, 1738.

L'Abbé Lenglet a parlé de cet Ouvrage, comme un homme qui ne l'a jamais vu. Ce n'eſt pas une pièce de Poéſie comme il le dit; c'eſt une pièce de Proſe, un Poëme en Proſe compoſé de douze Chants, dans lequel l'Auteur a célébré toutes les actions de la Pucelle & les principaux événemens du Siége d'Orléans, ce qu'il a entremêlé d'épiſodes & de récits pour donner une juſte étendue à ſon Poëme. Ce Traducteur nous apprend, dans un Avis préliminaire, que l'original Latin de ce Poëme n'a jamais vu le jour, & que l'Auteur a toujours refuſé de le publier; qu'il en avoit eu communication, & que ce même Auteur, qui étoit un de ſes amis, lui avoit ſeulement permis de le traduire. L'Auteur ou le Traducteur de ce Poëme eſt le ſieur Roussy, Chanoine de la Rochelle, & de l'Académie de cette Ville : au reſte l'Ouvrage ne ſçauroit être d'uſage & d'aucune utilité pour la partie Hiſtorique; quant à la partie Littéraire, le ſujet n'eſt que médiocrement traité.]

17186. ☞ La France délivrée par la Pucelle d'Orléans; Poëme qui a remporté le prix des Jeux Floraux en 1734, par Charles-Simon FAVART.

C'eſt un Poëme de 100 Vers, qui ſe trouve réimprimé au ſecond Volume du *Tréſor du Parnaſſe*, ou *le plus joli des Recueils : Londres* : (*Orléans*, Villeneuve,) 1762, *in*-12.]

17187. ☞ Poëme François, & Cantique Latin, ſur la délivrance d'Orléans : *Orléans*, Rouzeau, 1729, *in*-4. de 6 pages.

L'Auteur eſt M. PERDOULX DE LA PERRIÈRE, qui dans l'Epître Dédicatoire à MM. les Maire & Echevins, s'eſt caché ſous le nom de Rouſſel. Cet Auteur ne tenoit pas le premier rang ſur le Parnaſſe, & ſon Poëme n'a rien d'inſtructif. C'eſt toujours l'effet d'un zèle fort louable, que de célébrer la Libératrice de ſes aïeux, & de pareils ſentimens méritent de juſtes éloges.]

17188. La Parthénie Orléanoiſe, ou l'Hiſtoire de la Ville d'Orléans aſſiégée par les Anglois, tirée de l'Hiſtoire d'Orléans de M. Symphorien GUYON : *Orléans*, Borde, 1654, *in*-8.

☞ *Voyez* ce que dit de ce Livre, qui n'eſt pas commun, l'Abbé Lenglet, dans ſon *Hiſtoire de Jeanne d'Arc, tom. I. part.* 2, *pag.* 203.]

17189. Le Livre de la Pucelle, native de Lorraine, qui réduiſit la France entre les mains du Roi. Enſemble le Jugement & comment elle fut brûlée au vieil Marché à Rouen l'an 1431, avec les Procédures & Interrogatoires.

Ce Livre eſt imprimé avec la *Chronique de Normandie : Rouen*, 1581, *in*-8. & avec l'*Hiſtoire de Normandie : Ibid.* 1610, *in*-8.

17190. Mſ. Démonſtration très-claire que Dieu a plus de ſollicitude de la France, qu'il n'a de tous les Etats temporels; & principalement déclaration quelle fut la Pucelle Lorraine, Jeanne de Vaucouleur; par Guillaume POSTEL : *in-fol.*

Cet Ecrit [étoit] conſervé dans la Bibliothèque de M. Baluze, [& eſt aujourd'hui en celle du Roi.]

17191. ☞ Les très-merveilleuſes victoires des femmes du monde, & comme elles doivent à tout le monde par raiſon commander, & même à ceux qui auront la Monarchie du monde vieil. Livret écrit par G. POSTEL, à Madame Marguerite de France : *Paris*, de l'Imprimerie de Jean Geullard, à l'enſeigne du Phénix, près le Collége de Reims : 1553, *in*-24.

Il eſt parlé de cet Ouvrage dans les *Mémoires de Littérature* de Salengre, *tom. II. part.* 1, *pag.* 196 *& ſuiv.* C'eſt, ſelon cet Auteur, un des Ecrits les plus rares & les moins connus; & ce ſont ces raiſons qui l'ont engagé à en donner un Extrait. On voit par-là que Poſtel mettoit la Pucelle d'Orléans au nombre des plus illuſtres femmes. « Elle fait le ſujet de tout un chapitre, *pag.* 18. » Il déclame contre ceux qui traitoient de fable tout ce » qu'on diſoit de cette Hiſtoire là. Il voudroit qu'on punît de mort, ou du moins qu'on bannît tous ces in» crédules. La raiſon, ce ſemble, pourquoi il introduit » Jeanne d'Arc, qui naturellement n'a aucun rapport » à ſon ſujet, c'eſt qu'il veut en tirer quelque conſé» quence en faveur de ſa Mère Jeanne; mais ce qu'il dit » eſt ſi obſcur, qu'il n'y a pas moyen d'y entrevoir le » moindre ſens raiſonnable : le titre même du Chapitre » eſt aſſez peu intelligible ». *Réſolution de ce qu'il faut tenir tant de Jehanne la Pucelle, comme de la ſouveraine puiſſance féminine en ce monde.*]

17192. Joannis d'Arc, obſidionis Aurelianenſis Liberatricis, res geſtæ, Imago & Judicium, Latinè & Gallicè, à Leone TRIPPAULT : *Aureliæ*, 1583, *in*-12.

☞ Cet Ouvrage n'eſt proprement que le Jugement des Commiſſaires pour la juſtification de la Pucelle, que Trippault a traduit en François, & à la tête duquel ſont trois pages Latines & Françoiſes, des geſtes de cette Héroïne, qui ont été inſérées dans l'Ouvrage qu'il avoit fait auparavant, Editions de 1606 & 1611.]

17193. ☞ La Vie & la mort de la Pucelle d'Orléans : *Lyon*, 1619, *in*-12.

Cet Ouvrage n'eſt qu'une copie de ceux qui ſont énoncés ci-deſſus, avec changement de titre, publié d'après Léon Trippault : il contient 251 pages. On y a joint auſſi quelques Diſcours qui ne ſont pas de la Pucelle, mais formés ſur ce qu'elle auroit pu dire.]

17194. La Pucelle d'Orléans reſtituée; par l'induſtrie (de François) DE BEROALDE, Sieur de Verville : *Tours*, Guillemot, 1599, *in*-12.

☞ Les Ouvrages de cet Auteur, dit Lenglet, ſont en général aſſez médiocres, quoique peu communs. Celui-ci eſt un mauvais Roman abſolument inutile. Bayle en a porté le même jugement, dans ſon *Dictionnaire*, Art. *Béroalde*, Note F.]

17195. De la Pucelle d'Orléans & de ſon Procès; par Eſtienne PASQUIER.

Ce Diſcours eſt imprimé aux Chapitres IV & V. du Livre VI. de ſes *Recherches de la France.*

☞ On y trouve un aſſez grand détail ſur ce Procès : Paſquier avoit eu en mains un Original du temps, ſigné du Greffier Boſquille, & où ſe voyoient les ſceaux de l'Evêque de Beauvais, &c. L'Abbé Lenglet a porté un jugement avantageux de ces deux Chapitres, dans ſon *Hiſtoire de Jeanne d'Arc, tom. I. part.* 2, *pag.* 197.]

17196. ☞ Problême hiſtorique ſur la Pucelle d'Orléans; par M. (Daniel) POLLUCHE : *Orléans*, Couret, 1749, de 24 pages.

L'Auteur voudroit nous perſuader dans ce Mémoire,

Digitized by Google

que la Pucelle n'a pas été brûlée par les Anglois, en faiſant naître quelques doutes ſur le genre de ſa mort violente; mais ce fait n'a jamais été un Problême, & on ne ſçait comment il a pu devenir tel aux yeux de M. Polluche. Le Roi Charles VII. l'a certifié par ſes Lettres-Patentes, du 15 Février 1450, auſſi-bien que la Sentence de Juſtification.

Ce Problême a été réimprimé *pag.* 94, du tom. I. de l'*Hiſtoire de l'Orléanois: Amſterdam,* (*Paris,*) 1766, *in*-4.]

17197. Sibylla Francica, ſeu de admirabili Puella Joanna Lotharinga, Paſtoris filia, Ductrice exercitûs Francorum ſub Carolo VII. Diſſertationes aliquot coævorum Scriptorum hiſtoricæ & philologicæ. Omnia ex Bibliotheca Melchioris Goldaſti eruta: *Urſellis,* Sutorii, 1606, *in*-4.

Les Traités contenus dans ce Recueil ſont: = *Laudayani Clerici, de Sibylla Francia, Libri duo:* = *Henrici* DE GORICKHEM, *Propoſitionum de Puella militari in Francia, Libri duo:* = *Joannis* DE GERSON, *Apologia pro eadem:* = PETRI, *Cameracenſis, Canonici ſancti Autperti in patria, Dialogi duo de querelis Regum Franciæ & Angliæ, & Jure ſucceſſionis in Regno Franciæ.* Henri de Gorickem, Théologien Flamand, écrivoit cette Hiſtoire en 1428. L'Anonyme, qui étoit un Clerc Allemand, a écrit auſſi la ſienne avant la mort de la Pucelle.

ON trouve l'Extrait de ces Traités dans l'*Hiſtoire de Jeanne d'Arc,* par l'Abbé Lenglet, (ci-après) *tom. I. part. 2, pag.* 185. On peut voir encore ſa *Méth. hiſt. in*-4. *tom. IV. pag.* 63. = *Biblioth. Harley. tom. II. pag.* 512. = Le P. Niceron, *tom. XXIX. pag.* 393.]

17198. Opus collativum, de quadam Puella, quæ olim in Francia equitavit, cujus editio Mag. Joanni DE GERSON adſcribitur, ſed magis apparet ſtilus Mag. Henrici DE GORICKHEM.

Cet Ouvrage eſt imprimé au tom. II. des *Œuvres* de Gerſon, *pag.* 870: *Pariſiis,* 1606, *in-fol.* & *pag.* 854: *Antverpiæ,* 1706, *in-fol.*

17199. ☞ Mſ. Jacobi GELU, Miniſtri (ſeu Archiepiſcopi) Ebrodunenſis Metropolis, Diſſertatio de Puella Aurelianenſi (quindecimo ſeculo exarata videtur.)

C'eſt ainſi que ce Manuſcrit eſt rapporté au Catalogue des Manuſcrits de la Bibliothèque du Roi, tom. IV. num. 6199. Il vient de M. du Cangé, & il eſt en vélin. L'Auteur de cet Ouvrage avoit été conſulté en 1429, par ordre du Roi Charles VII. & il répond par ce Traité aux différentes queſtions qui lui furent faites, au nombre de cinq.]

17200. ☞ Mſ. Petit Traité en manière de Chronique, contenant en bref le Siége mis par les Anglois devant la Cité d'Orléans en 1428: *in-fol.*

Ce Manuſcrit eſt conſervé dans la Bibliothèque de S. Victor de Paris, num. 417. Il renferme pluſieurs Pièces originales & intéreſſantes.]

17201. Mſ. Proceſſus Puellæ Aurelianenſis: *in-fol.*

Ce Procès [étoit] conſervé dans la Bibliothèque de l'Egliſe de Notre-Dame de Paris, I. 9, [& eſt aujourd'hui dans celle du Roi. Il étoit] auſſi chez M. de Meſme, ſous ce titre: *Proceſſus Joannæ Puellæ.*

Dans la réviſion de ce Procès, on produiſit ſix Traités Latins, pour ſervir de griefs & de contredits contre les Actes & prétendues accuſations des ennemis de la Pucelle. Le premier eſt un Opuſcule que fit Jean GERSON, en faveur de cette fille, auſſi-tôt après la levée du Siége d'Orléans. Le ſecond eſt d'Elie DE BORDEILLE, Cordelier, Evêque de Périgueux, depuis Archevêque de Tours & Cardinal. Le troiſième eſt ſouſcrit M. E. N. Le quatrième eſt de Jean BREHAL, Dominicain, Docteur en Théologie, Inquiſiteur de la foi au Royaume de France, par commiſſion du ſaint Siége. Le cinquième eſt de Robert CIBOLE, Docteur en Théologie, Chancelier de l'Univerſité de Paris. Le ſixième eſt de Guillaume BOUILLE, Docteur en Théologie, Doyen de l'Egliſe de Noyon. Ces Auteurs déclarent que la Pucelle n'étoit point juſticiable de l'Evêque de Beauvais.

17202. Mſ. Procès fait à Jeanne d'Arc de Vaucouleur, vulgairement appellée la Pucelle d'Orléans, en 1430 & 1431: *in-fol.*

Ce Procès eſt conſervé dans la Bibliothèque du Roi, entre les Manuſcrits de M. de Brienne, num. 180: ceux de M. Baluze, & ceux de M. Colbert, num. 1642: ce dernier eſt l'original. Il y en [avoit] auſſi un Exemplaire dans la Bibliothèque du Collège des Jéſuites, [dont les Manuſcrits ont été acquis par M. Meerman, de Rotterdam.]

17203. ☞ Mſ. Proceſſus contra Joannam dictam *la Puzil,* (la Pucelle.)

Ce Procès ſe trouve dans la Bibliothèque du Collége de S. Benoît à Cambrige.

Proceſſus pro eadem Johanna.

Dans la même Bibliothèque.]

17204. ☞ Mſ. Proceſſus condemnationis Johannæ d'Arc, Puellæ Aurelianenſis, factus anno Domini 1431: *in-fol.*

Dans la Bibliothèque du Roi, parmi les Manuſcrits Latins, num. 5965. Il eſt d'écriture du XVe ſiècle.

Idem: *ibid.* num. 5966. = Idem: *ibid.* n. 5967. = Idem: *ibid.* n. 5968. = Idem: *ibid.* n. 5969.]

☞ Mſ. Idem Proceſſus condemnationis, &c. *in-fol.*

Ce Manuſcrit eſt conſervé chez M. de Cotte, Préſident en la ſeconde des Requêtes du Palais. Il eſt coté & ſigné à chaque feuillet, par les Greffiers de la commiſſion. Il y avoit à la fin les ſceaux de l'Evêque de Beauvais & du Vice-Inquiſiteur; mais ils en ont été arrachés.]

17205. ☞ Mſ. Procès, ou l'Hiſtoire de la Pucelle d'Orléans: *in-fol.* de la fin du quinzième ſiècle.

Ce Manuſcrit eſt dans la Bibliothèque de feu M. le Cardinal de Rohan, ou du Prince de Soubiſe. On y trouve des Pièces intéreſſantes & originales.]

17206. Mſ. Procès de la Juſtification de l'innocence de la même, en 1456: *in-fol.*

Ce Procès eſt conſervé dans la Bibliothèque du Roi, entre les Manuſcrits de M. de Brienne, num. 181.

☞ Ce Manuſcrit eſt moderne, & aſſez peu exact. L'Abbé Lenglet dit qu'il doit s'en trouver un pareil, dans les Archives de l'Egliſe de Coutances, dont l'Evêque Richard Olivier étoit un des Commiſſaires nommés par le Pape Calliſte III. pour la réviſion du Procès de la Pucelle.]

17207. ☞ Mſ. Proceſſus Juſtificationis Johannæ d'Arc, Puellæ Aurelianenſis: *in-fol.*

Ce Manuſcrit, qui eſt dans la Bibliothèque du Roi, num. 5970, eſt très-authentique. Il contient de très-bons Traités, non équivoques, & la plupart originaux, de différens Evêques & Docteurs en Théologie, où la Pucelle eſt pleinement juſtifiée. Outre cela on trouve

après ces Traités & hors du Procès, une Pièce d'environ 700 Vers, à l'honneur de cette fille.]

☞ Mſ. Proceſſus Juſtificationis Johannæ d'Arc, Puellæ Aurelianenſis : *in-fol.*

Celui-ci a paſſé de la Bibliothèque de l'Egliſe de Paris, en celle du Roi. Il eſt authentique, & ſigné à chaque feuillet par les deux Greffiers de la Commiſſion. Il vient de Guillaume Chartier, alors Evêque de Paris, depuis l'an 1447 juſqu'en 1472, qu'il mourut. Il contient des Pièces originales.]

☞ Mſ. Proceſſus & ſententia Juſtificationis Johannæ d'Arc, vulgò dictæ Puellæ Aurelianenſis : *in-fol.*

Ce Manuſcrit eſt au Tréſor des Chartes de la Couronne. Il eſt énoncé par du Tillet, *pag.* 364, de ſon *Recueil des Rois de France*, ſeconde partie, Edition de 1618. Jean Hordal, *pag.* 205, de ſon *Traité Latin ſur la Pucelle d'Orléans*, marque l'avoir lu dans ce Dépôt.]

17208. Mſ. Proceſſus condemnationis & abſolutionis in causâ fidei contra quamdam mulierem dictam Johannam, vulgariter *la Pucelle*, anno 1430.

Ces Procès ſont conſervés à Dijon, dans la Bibliothèque de M. le Préſident Bouhier, A. 22.

☞ Il n'y en a qu'une copie très-récente, faite ſur le Manuſcrit qui ſuit.]

☞ Mſ. Le Procès de la Pucelle, ſur vélin, (qui a appartenu à Honoré d'Urfé,) grand *in-fol*, relié en bois couvert de velours verd, avec garnitures de vermeil.

Ce Manuſcrit précieux, qui eſt du temps, & un des plus beaux & des plus entiers, eſt actuellement dans la Bibliothèque de M. Fevret de Fontette, Conſeiller au Parlement de Dijon. Il appartenoit auparavant à M. Thomas d'Iſlan, qui l'avoit eu de M. de Chevannes.

Il a appartenu au fameux Honoré d'Urfé, Auteur du Roman de l'Aſtrée; il eſt garni de ſes armes en plaques de cuivre doré.

Il contient les morceaux ſuivans :

1. Petit Traité en forme de Chronique, concernant en brief le Siége mis par les Anglois devant la Cité d'Orléans, & les ſaillies, aſſauts, eſcarmouches, qui durant le Siége y furent faites de jour en jour : la venue & vaillans faits d'armes de Jeanne la Pucelle, & comment elle en fit partir les Anglois, & en leva le Siége par grace divine & force d'armes.

C'eſt probablement le même que celui qui eſt à la Bibliothèque de S. Victor, rapporté ci-deſſus, N.° 17200.

2. In nomine Domini, amen. Incipit Proceſſus in cauſâ fidei, contra quondam quamdam mulierem Johannam, vulgariter dictam *la Pucelle*.

Ce Morceau, qui n'eſt pas auſſi complet que le ſuivant, contient une partie des Pièces de ce Procès & des Interrogatoires de la Pucelle, moitié en Latin, moitié en François.

3. In nomine Domini, amen. Incipit Proceſſus in cauſâ fidei, contra quondam quamdam mulierem Johannam, vulgariter dictam *la Pucelle*.

Ce Morceau, qui eſt preſque tout en Latin, contient en entier les Pièces & Procédures du Procès de la Pucelle. On y trouve à la fin ces mots : *Finis Proceſſus condemnationis Libri ſancti Victoris.*

4. Hic eſt initium Libri Abſolutionis.

On trouve d'abord à la tête de cette Partie le préambule des Notaires Perimitis & Ferebourg, qui ont fait cette Collection ſur les Titres originaux, & enſuite cet intitulé :

» Continet iſtud opus Proceſſum judicialem gravi » maturitate digeſtum, juris ordine deſſinitum man» dato æquiſſimo ſanctæ Apoſtolicæ Sedis, ac univerſa» lis Eccleſiæ Summi Pontificis ſpectabilis, indictum re» verendiſſimis Preſbyteris electiſſimis & diſertiſſimis » judicibus directum infra ſcriptis per.... ſeriem juſti» tiâ prævalente. Iniquus ille, deteſtabilis, falſus & ca» lumnioſus Proceſſus generaliter damnatus, caſſatus & » revocatus eſt, quo mediante Johanna d'Arc, dicta » Puella, ſubdolâ fictâque fidei ſuſpicione cauſata, vio» lentâ manu iniquè damnata, igue feroce tandem con» ſummata, in fide ſolida perſiſtens poſt pias exclama» tiones ſancti nominis Jeſu ſpiritum Creatori, in conſ» pectu populi lachrimoſis ſuſpiriis condolentis, palam » reddere edita eſt, poſt latam ante hujus..... Proceſſus » celebris deſſinitivam in Archiepiſcopali Palatio Roto» magenſi ſententiam; executio publica Proceſſionibus » generalibus & prædicationibus publicis ſolemniter & » devotiſſimè celebratis ſubſecuta eſt : ubi palam uni» verſæ plebi precedentis iniqui Proceſſûs abominatio » revelata eſt ».

A la fin de cette partie on trouve ces mots :

» Acta fuerunt hæc in Palatio Archiepiſcopali, anno » Domini 1456, die ſeptima menſis Julii, ſic ſignatum : » Perimitis & Ferebourg. Hic eſt finis Libri Abſolutio» nis Johannæ, dictæ vulgariter *la Pucelle* ».

Enſuite ſont les ſix Traités Latins mentionnés ci-deſſus, (N.° 17201) & qui furent produits dans la réviſion du Procès.]

17209. ☞ Mſ. Proceſſus in causâ Joannæ de Arca, Puellæ Aurelianenſis, autoritate Calliſti III. confectus, cum aliis ad Puellam ſpectantibus.

Ce Procès ſe trouve dans la Bibliothèque Vaticane, entre les Manuſcrits de la Reine de Suède, n. 256.

Proceſſus Juſtificationis Puellæ Aurelianenſis.

Il y en a trois Exemplaires dans la même Bibliothèque, parmi les Manuſcrits du célèbre M. Pétau, n. 237, 744 & 836.]

17210. ☞ Mſ. Procès de Jeanne d'Arc, Pucelle d'Orléans, tiré d'un Manuſcrit donné à M. le Cardinal d'Armaignac, le 25 de Mars 1569 : *in-4.*

Ce Manuſcrit contient une eſpèce de Précis fort abrégé du Procès de la Pucelle. On trouve à la ſuite deux Conſultations ſur Jeanne d'Arc & ſon Procès. La première intitulée : *Aucunes allégations de Meſſire Paul* DU PONT, *Avocat Conſiſtorial en Parlement, touchant le Procès de la Pucelle.* = La ſeconde intitulée : *L'Extrait de Vénérable perſonne Me* THÉODORE, *des Auditeurs de la Rote en Cour de Rome.*

On trouve à la tête un abrégé de la Vie de Jeanne d'Arc, & à la fin la Sentence de réhabilitation rendue à Rouen en 1456, par l'Archevêque de Reims, l'Evêque de Paris & l'Evêque de Coutances, aſſiſtés de l'Evêque du Mans, & pluſieurs autres.

Il y a une Copie de ce Manuſcrit dans la Bibliothèque de M. Fevret de Fontette, Conſeiller au Parlement de Dijon.]

17211. ☞ Mſ. Opinio & Conſilium THOMÆ Lexovienſis Epiſcopi, ſuper Proceſſu Joannæ Puellæ Aurelianenſis.

Cette Pièce ſe trouve dans la Bibliothèque Vaticane, num. 1832.]

17212. ☞ Mſ. Procès, tant de la Condamnation que de la Juſtification de Jeanne d'Arc, dite la Pucelle d'Orléans : *in-fol.*

Ce Manuſcrit eſt écrit ſur papier, & ſe conſerve dans la Bibliothèque du Chapitre de l'Egliſe Cathédrale d'Orléans.

Digitized by Google

léans. Il fut fait par ordre du Roi Louis XII. & de l'Amiral de Graſville. On y trouve des Pièces intéreſſantes.]

17213. Puellæ Aurelianenſis Cauſa, adverſatiis Orationibus diſceptata; auctore Jacobo Jolio : *Pariſiis*, 1609, *in*-8.

☞ Ce ſont onze petits Plaidoyers que l'Auteur fit réciter par ſes Ecoliers. L'un accuſe & l'autre défend la Pucelle. Les chefs d'accuſation ſe réduiſent à quatre : le changement d'habits, le port d'armes, le libertinage & la magie. Tous ces points ſont diſcutés pour & contre ; & enfin le Juge, qui eſt Anglois, prononce la ſentence de mort. On y trouve auſſi deux Pièces en vers. L'Auteur promettoit de faire l'Apologie de cette fille ; mais il ne paroît pas l'avoir faite. Son Ouvrage eſt très-médiocre. Ces Plaidoyers furent récités dans le Collége de Navarre, à Paris.

Voyez l'*Hiſtoire de Jeanne d'Arc*, par l'Abbé Lenglet, *tom. I. pag.* 198, & *tom. II. pag.* 297.]

17214. Heroïnæ nobiliſſimæ Joannæ d'Arc, Lotharingæ, vulgò Aurelianenſis Puellæ, Hiſtoria, ex variis graviſſimæ incorruptiſſimæque fidei Scriptoribus excerpta, ejuſque innocentia à calumniis vindicata ; auctore Joanne Hordal, J. U. Doctore & Profeſſore in alma Civitate Pontemuſſana, Ducis à Lotharingia Conſiliario : *Pontimuſſi*, Bernard, 1612, *in*-4.

☞ C'eſt l'Apologie de Jeanne d'Arc, que cet Auteur a entrepriſe. Dans la première Partie, il donne un Sommaire de l'état de la France au temps où la Pucelle vint ſe préſenter au Roi Charles VII. Il compare cette fille aux Héroïnes les plus renommées dans l'Hiſtoire, & rapporte les textes des Ecrivains qui en ont parlé. Dans la ſeconde Partie, il prouve ſon innocence. Cet Ouvrage eſt bien écrit : il contient des Extraits de plus de cinquante Auteurs, tant Hiſtoriens que Théologiens, Médecins, Poëtes, &c.

Voyez le Gendre, *tom. II. pag.* 61. = *Hiſt. de Jeanne d'Arc, tom. I.*

On voit en tête quelques Eſtampes repréſentant la Pucelle en Amazone guerrière. Jean Hordal, Auteur de cet Ouvrage, étoit parent de la Pucelle, & deſcendoit d'une fille d'un de ſes frères. Ce fut ce motif qui l'engagea à travailler à ſon Hiſtoire, & il y avoit en outre été engagé par Charles du Lys, Avocat-Général en la Cour des Aydes de Paris, qui deſcendoit de Pierre d'Arc, troiſième frère de la Pucelle, & qui n'a rien négligé pendant qu'il a vécu, pour recueillir tout ce qui pouvoit ſervir à illuſtrer la mémoire de cette Héroïne.

L'Auteur a ajouté à la fin de ſa première Partie, (*pag.* 153-157) une Notice de tous les Ouvrages faits ſur la Pucelle. Cette Notice renferme plus de ſoixante Ouvrages, parmi leſquels il y en a beaucoup qui ne méritent aucune attention. Nous indiquons ici les meilleurs. On peut cependant, ſi l'on veut, y avoir recours.]

17215. ☞ Innocence opprimée par des Juges iniques.

Cette Pièce, qui concerne la Pucelle d'Orléans, ſe trouve dans le tom. IX. des *Cauſes célèbres* : (*Paris*, 1750, *in*-12.) *pag.* 1-111. On y trouve nombre de fautes, ſur-tout dans les noms propres, & par rapport à des faits eſſentiels. Il y a auſſi du Roman & du mauvais.]

17216. Hiſtoire mémorable de Jeanne d'Arc, appellée la Pucelle, extraite du Procès de ſa condamnation, & des dépoſitions des Témoins ouïs pour ſa juſtification en 1455, publiée par Jean Masson : *Paris*, 1612, *in*-8.

☞ Cette Hiſtoire eſt diviſée en 177 petits Chapitres. Elle renferme tout ce qu'on ſçait & tout ce qu'on a pu ſçavoir de cette fille, tant par ſes interrogations que par la dépoſition des témoins. Elle commence à ſa naiſſance, & finit à la ſentence d'abſolution donnée à Rouen le 7 Juillet 1456, par les Juges délégués par le Pape ; mais elle eſt écrite d'une manière faſtidieuſe & rebutante.]

17217. ☞ Lettre de M. Vignier, écrite en 1684, dans laquelle il prétend prouver, contre l'opinion commune, que la Pucelle d'Orléans n'a pas été brûlée, & qu'après ſes exploits elle fut mariée.

☞ Lettre ſur la Pucelle d'Orléans, écrite par M. de Vienne-Plancy, à M. Vignier, de Richelieu, en 1684. *Mercure*, 1725, *Février & Mars.*

Elles ſe trouvent auſſi dans les *Variétés hiſtoriques* : (*Paris*, Nyon, 1752) *tom. II. pag.* 499.

☞ Réponſe de M. Vignier, à M. de Vienne-Plancy, en Mars 1684 : *Ibid.*

Ces trois Lettres roulent ſur un vrai Paradoxe en Hiſtoire. Ce fut le Père Vignier de l'Oratoire qui y donna lieu, fondé ſur un ancien Manuſcrit qu'il trouva à Metz, & ſur le Contrat de mariage de Robert des Armoiſes, qu'il prétend avoir épouſé cette Héroïne. C'eſt au Lecteur à juger ſi les preuves qu'il en donne doivent l'emporter ſur le témoignage de tous les Auteurs qui ont parlé de cette fille. D'ailleurs, on ſçait que quelques années après ſa mort il parut une prétendue Pucelle (mariée en effet) qui prétendoit avoir échappé aux flammes, que Charles VII. convainquit de fourberie, & qui fut montrée au Peuple dans la Cour du Palais. *Voyez* ce qui en eſt dit d'après les Auteurs du temps, dans le Fragment qui ſuit.]

17218. ☞ Remarques ſur la Pucelle d'Orléans ; par l'Abbé Nicolas Lenglet.

Elles ſont imprimées dans l'Ouvrage intitulé : *L'Hiſtoire juſtifiée contre les Romans* : (*Amſterdam* (*Paris*) 1735, *in*-12.) *pag.* 263-288. On y trouve encore parmi les Pièces à la fin, (*pag.* xlv-l.) l'Extrait d'un Ouvrage de Postel ſur le même ſujet.]

17219. ☞ Eſſai ſur la Queſtion : Jeanne d'Arc a-t-elle ſubi réellement l'Arrêt qui la condamnoit au ſupplice du feu ? par M. de Lanevere, ancien Mouſquetaire. *Mercure*, 1764, *Novembre, pag.* 44.

Autre Lettre ſur la même Queſtion ; par M. le Moine. *Ibid.*

17220. ☞ Lettre écrite de Munich, ſur la Bataille d'Azincour, & ſur la Pucelle d'Orléans, à l'occaſion des Tomes XIII & XIV. de l'Hiſtoire de France par M. de Villaret. *Gazette Littéraire*, 1764, *tom. III. p.* 63.

Lettre de M. Villaret, (en réponſe à la précédente.) *Ibid. pag.* 263.]

17221. ☞ Hiſtoire de Jeanne d'Arc, Vierge, Héroïne & Martyre d'Etat, ſuſcitée par la Providence pour rétablir la Monarchie Françoiſe ; tirée des Procès & autres Pièces originales du temps ; par M. l'Abbé (Nicolas) Lenglet du Fresnoy : *Paris*, 1753, *in*-12. 2 vol.

Le Tome I. a deux Parties. = La première contient une Préface aſſez ample, & des réflexions de l'Auteur ſur les avantures de la Pucelle & ſur les procédures.

Digitized by Google

L'Hiſtoire de la Pucelle & ſon Procès de condamnation. = La ſeconde Partie renferme l'Hiſtoire du Procès de ſa Juſtification, & un Extrait de quelques Pièces concernant les deux Procès. On trouve à la fin une Liſte des Pièces manuſcrites & imprimées ſur Jeanne d'Arc, avec des Remarques ſur chacune; par l'Abbé Lenglet.

Le Tome II. contient la troiſième Partie, qui comprend = Divers témoignages ou Extraits de différens Auteurs ſur la Pucelle, avec des Notes & réfutations de quelques-uns. = Différens ſyſtêmes imaginés pour expliquer le Phénomène de la Pucelle d'Orléans. = Paralèle héroique du courage de Jeanne d'Arc, avec celui de pluſieurs autres Dames. = Indulgences accordées à la Ville d'Orléans. = Lettres de Nobleſſe données par le Roi Charles VII. à la Pucelle & à toute ſa parenté & poſtérité. = Additions à la Liſte rapportée à la fin de la ſeconde Partie.

On peut recourir, pour voir quels ſont les Ouvrages manuſcrits & imprimés ſur la Pucelle & ſon Procès, au détail qu'en a donné l'Abbé Lenglet, & aux jugemens qu'il en a portés.

Cet Ouvrage n'eſt, au reſte, que l'abrégé d'une Hiſtoire manuſcrite de la Pucelle, (dont on parlera ci-après, &) qui avoit été compoſée par Edmond Richer, Docteur de Sorbonne, célèbre par ſes Ecrits, & plus encore par ſes malheurs. Le Manuſcrit *in-fol.* avoit été diſpoſé pour l'impreſſion, par Richer même; mais il eſt mort ſans l'avoir fait imprimer. Un Libraire (De Bure l'aîné) ayant eu vers 1750 communication de ce Manuſcrit, le donna à examiner à M. l'Abbé Lenglet & à M. de Burigny, (connu par les Vies de Grotius, d'Eraſme, de M. Boſſuet, & du Cardinal du Perron;) ils portèrent un jugement ſort avantageux de cet Ouvrage ſur la Pucelle d'Orléans, & crurent qu'au moyen de quelques légers changemens il pourroit être reçu favorablement du Public. D'après ce jugement, le Libraire engagea un autre Littérateur, (M. l'Abbé d'Artigny) de vouloir bien ſe charger de l'Edition de l'Ouvrage de Richer, & d'y faire les changemens & corrections néceſſaires. M. d'Artigny avoit acquieſcé à la demande du Libraire, & avoit commencé ſon travail, lorſque l'Ouvrage de l'Abbé Lenglet parut. On a prétendu que pendant les trois ou quatre mois que ce dernier avoit eu le Manuſcrit de Richer entre ſes mains pour l'examiner, il en avoit tiré ce qu'il y avoit de plus eſſentiel, & en avoit formé ſon Ouvrage; qu'enſuite il renvoya le Manuſcrit au Libraire, ſans lui parler du travail qu'il avoit fait, & qu'auſſi-tôt il fit imprimer ſon Ouvrage. Cette Hiſtoire ne peut donc être regardée que comme un Extrait & un Abrégé de l'Ouvrage même de Richer. Sans la précipitation avec laquelle l'Abbé Lenglet a rédigé ſon travail, il eût pu nous donner une excellente Hiſtoire de la Pucelle, avec plus d'examen; & aidé de l'excellent Manuſcrit de Richer, il eût formé un très-bon ouvrage. Mais il avoit intérêt de hâter ſon travail; & la crainte d'être prévenu, l'empêcha de mettre à profit tous les ſecours qu'il avoit. Quelque imparfaite cependant que ſoit cette Hiſtoire, c'eſt encore une des plus ſatisfaiſantes que nous ayons ſur cet important événement. Les diviſions & l'ordre que l'Abbé Lenglet a donné à ſon Ouvrage ſont peu différentes de l'Hiſtoire compoſée par Richer. M. l'Abbé d'Artigny le dit d'une manière poſitive; & il ajoute que l'Abbé Lenglet ne rapporte « pas un ſeul fait qui ne ſoit dans le Manuſ» crit de Richer, que j'ai eu (dit-il) entre les mains. » L'arrangement des faits eſt auſſi de même dans les » deux Hiſtoires, à commencer depuis la naiſſance de » Jeanne d'Arc, juſqu'à ſa mort: preuve évidente que » Richer avoit travaillé ſur de bons Mémoires, & rien » ne lui fait plus d'honneur que cette ſurprenante con» formité de travail avec M. l'Abbé Lenglet ». On ſent bien que c'eſt ici une ironie de M. l'Abbé d'Artigny, au ſujet de Lenglet.

Voyez ſur ſon Hiſtoire l'*Année Littér.* 1754, *tom. I. pag.* 217. = *Mém.* d'Artigny, *tom. II. p.* 41: *tom. VII. pag.* 326. = *Journal des Sçav.* 1753, *Novembre.*]

17222. Diſcours ſommaire tant du nom & des armes, que de la naiſſance & parenté de la Pucelle d'Orléans & de ſes frères, extrait des Titres & autres bonnes Preuves: *Paris*, 1612, *in*-8.

☞ C'eſt un Livret paſſable, mal écrit, où néanmoins ſe trouve une partie de la Généalogie de la Pucelle.

Voyez l'*Hiſt. de Jeanne d'Arc*, par l'Abbé Lenglet, *tom. I. pag.* 209, & *tom. II. pag.* 297.]

17223. ☞ Traité ſommaire du nom, des armes, naiſſance & parenté de la Pucelle d'Orléans & de ſes frères, avec les Preuves: *Paris*, 1633, *in*-4.

Il paroît que ce Livre eſt une ſeconde édition de l'Ouvrage précédent, mais augmentée de preuves & d'un plus grand détail, dit l'Abbé Lenglet: *Ibid.*

Les armes de la Pucelle, de ſes frères & de ſa poſtérité, étoient d'azur, à une épée d'argent poſée en pal la pointe en haut, croiſée & pommetée d'or, accolée de chaque côté d'une fleur de lys d'or, & ſurmontée d'une couronne d'or; c'eſt ce que témoigne Monſtrelet, contemporain de la Pucelle, au Livre II. de ſes *Chroniques*, auſſi-bien que Waſſebourg, Belleforeſt, Etienne Paſquier, André Thévet, Claude Paradin, la Roque, & autres. Ce dernier (la Roque) dans le Chapitre XLIII. de ſon *Traité de la Nobleſſe*, après avoir parlé de celle de Jeanne d'Arc, rapporte les circonſtances les plus conſidérables de ſa Vie & de ſa mort. Il marque enſuite les principaux Auteurs qui ont écrit ſes faits généreux, & qui ont réfuté les crimes que la calomnie lui imputoit. La Pucelle avoit été annoblie avec toute ſa parenté & poſtérité, par Lettres-Patentes du Roi Charles VII. données à Meung près d'Orléans, au mois de Décembre 1429. La Nobleſſe par femme des deſcendans des frères de la Pucelle a été ſupprimée par Arrêt du Parlement de 1614.

La famille de cette célèbre Héroïne vient de s'éteindre, par Meſſire Henri-François de Coulombe du Lys, Chanoine de Champeaux, & Prieur de Contras, arrivée le 29 Juin 1760, qui en étoit le dernier mâle. La penſion qu'il recevoit de la Cour en cette qualité eſt également éteinte.

Le même Traité du nom & des armes de la Pucelle, &c. ſe trouve encore imprimé à la ſuite de l'Ouvrage ſuivant.]

17224. Recueil d'Inſcriptions propoſées pour remplir les tables d'attente, étant ſous les ſtatues du Roi Charles VII. & de la Pucelle d'Orléans, qui ſont élevées également armées & à genoux ſur le Pont de la Ville d'Orléans, dès l'an 1458, avec le Diſcours ſommaire tant du nom & des armes que de la naiſſance & parenté de la Pucelle, &c. *Paris*, 1613, *in*-4.

Le même Recueil, augmenté conſidérablement de diverſes Poéſies faites à la louange de cette Pucelle, de ſes frères & de leur poſtérité: *Paris*, Méturas, 1628, *in*-4.

☞ Ce Recueil, qui eſt rare & curieux, eſt préférable de la dernière Edition, parcequ'elle contient bien des Pièces qui ne ſe trouvent pas dans la première.]

[Il] a été fait par Charles du Lys, Conſeiller d'Etat, Avocat-Général en la Cour des Aydes de Paris, deſcendu d'un des frères de la Pucelle. Il contient un grand nombre d'Inſcriptions, & beaucoup de Vers d'Auteurs différens & très-célèbres, comme Charles de la Sauſſaye, Nicolas Rigaud, Jacques Goutier, Nicolas Bergier, Jean-Louis Fabrot, Charles-Annibal Fabrot, Etienne Paſ-

Digitized by

quier, Jean Dorat, Archidiacre de Reims; Jean Sirmond; Balthaſar de Vias, de Marſeille; Sébaſtien Rouillard, &c.

17225. Mſ. Hiſtoire de la Pucelle d'Orléans, en quatre Livres; par Edmond Richer, Docteur en Théologie: *in-fol.*

☞ L'Abbé Lenglet, qui dit avoir lu & bien examiné cet Ouvrage, n'en parle pas avantageuſement. Il ajoute qu'avant d'avoir lu les deux Procès de la Pucelle & les autres Pièces du temps, il l'avoit cru bon & bien fait: mais (ajoute-t-il) dès que j'eus parcouru les Originaux, j'ai remarqué qu'Edmond Richer n'avoit pas travaillé d'une manière aſſez lumineuſe ni aſſez inſtructive. En cela il s'en faut beaucoup que cet Ecrivain rende juſtice à Richer. Nous avons dit ci-deſſus, N.° 17221, les raiſons qui peuvent l'avoir engagé à en parler ainſi.]

Cette Hiſtoire [étoit] conſervée dans le Cabinet de M. Thuillier, d'Orléans, Docteur en Médecine de la Faculté de Paris. Le Livre premier contient l'Hiſtoire de cette Pucelle; le ſecond, ſon Procès de condamnation, avec des réflexions ſur chaque article & chaque ſéance, & les Pièces originales qui y furent produites; le Livre troiſième contient la réviſion du Procès, avec les Pièces originales ſervant de preuves; & dans le quatrième ſe trouvent l'énumération de tous ceux qui ont écrit de la Pucelle. L'Auteur eſt mort en 1633.

☞ Ce Manuſcrit, qui eſt l'original de Richer, ſe trouve aujourd'hui dans la Bibliothèque du Roi, où il eſt venu par M. de Fontanieu. On peut voir ce qui en eſt dit dans les *Mémoires* de M. l'Abbé d'Artigny, *tom. VII. pag.* 324 *& ſuiv.* Cette Hiſtoire a eu une approbation de Docteurs, en 1630, & un Privilège pour l'impreſſion, en 1691.]

17226. Hiſtoire de la Pucelle d'Orléans; par François le Maire.

Cette Hiſtoire eſt imprimée dans celle qu'il a compoſée de la Ville d'Orléans, *pag.* 185-304: *Orléans*, Maria Paris, 1648, *in-fol.* L'Auteur ne pouvoit manquer de s'étendre ſur la Pucelle, qui fait la gloire d'Orléans. Il parle de la Proceſſion qui ſe fait tous les ans le 8 Mai en mémoire de ſa délivrance.]

17227. ☞ Mémoire ſur un projet qu'avoit formé l'Auteur des Mémoires (d'Artigny) de donner au Public une Hiſtoire de la Pucelle d'Orléans, compoſée par Edmond Richer: Préface & commencement de cette Hiſtoire.

Cette Pièce forme le XII.e Article du Tome VII. des *Mémoires* de M. l'Abbé d'Artigny, *pag.* 323: *Paris*, Debure l'aîné, 1749-1756, *in-12.* 7 vol. Nous avons dit ci-deſſus, en parlant de l'Hiſtoire de Jeanne d'Arc, par l'Abbé Lenglet, que le Libraire Debure avoit engagé l'Abbé d'Artigny à revoir le Manuſcrit de Richer. « Je commençai donc, (dit cet Abbé) à travailler avec » toute l'application qu'exigeoit l'importance de la ma» tière, & l'envie de plaire au Public.... Mais ſur la nou» velle que je reçus que l'Abbé Lenglet faiſoit imprimer » une Hiſtoire de la Pucelle, je diſcontinuai mon tra» vail..... (Pour donner au Public une idée) de la ma» nière dont Richer traitoit ſon ſujet, je tranſcrirai la » Préface & le commencement de ſon Hiſtoire, avec » les changemens & corrections dans le ſtyle, qu'un » Editeur eſt en droit de ſe permettre ». C'eſt ce qui fait l'objet de ce Mémoire, qui donne une idée avantageuſe de l'Ouvrage de Richer, auquel l'Abbé d'Artigny rend toute la juſtice qui eſt due à ſon travail; plus équitable en cela que l'Abbé Lenglet: auſſi n'avoit-il aucun motif de déguiſer la vérité.

L'Abbé d'Artigny eſt mort cette année 1768, à Vienne en Dauphiné, où il étoit Chanoine: il avoit été Jéſuite.]

17228. ☞ Examen de deux Articles des Mémoires de M. l'Abbé d'Artigny, (Tom. II.) touchant la Pucelle d'Orléans; par (M. Daniel) Polluche. *Mercure*, 1750, *Mai.*

Le même, avec des Notes de M. l'Abbé d'Artigny, (dans ſes *Mémoires*, *tom. VII. p.* 57.

Ce qui a donné occaſion à la Pièce de M. Polluche, c'eſt que l'Abbé d'Artigny avoit ſemblé approuver ce que M. de la Barre dit *pag.* 119 du tom. I. de ſes *Mémoires pour ſervir à l'Hiſtoire de France & de Bourgogne*: (*Paris*, 1719, *in-4.*) Voici de quoi il s'agit.

Il y avoit, dit-on, du temps de la Pucelle d'Orléans, un Frère Richard, Cordelier, grand Prédicateur & Miſſionnaire, qui avoit à ſa ſuite & ſous ſa direction, trois ou quatre dévotes, du nombre deſquelles étoit la Pucelle. On prétend que ce Directeur les entretenoit de viſions & de révélations, rempliſſant leur imagination de mille idées extravagantes. On ajoute que Jeanne d'Arc, dans laquelle Frère Richard avoit reconnu beaucoup de diſpoſition à l'enthouſiaſme, fut préférée à ſes compagnes, & qu'à l'aide des inſtructions de ce Cordelier, elle fut produite ſur la ſcène, où elle joua le rôle le plus remarquable qui ait été exécuté par les perſonnes de ſon ſexe. On ajoute qu'une de ſes compagnes fut brûlée un Dimanche 3 Septembre 1430.

L'objet de M. Polluche eſt de détruire les conſéquences des liaiſons qu'on ſuppoſe avoir été entre la Pucelle & ce Cordelier, perſuadé qu'il importe extrêmement à l'honneur de cette Héroïne, & à ſa mémoire, de n'avoir pas été ſous la direction de ce Religieux. Il s'attache à faire voir que la Pucelle n'a jamais pu connoître Frère Richard; que dans le cas où elle l'auroit connu, cette connoiſſance ne peut être arrivée que long-temps après que la Pucelle eut exécuté ſes principaux deſſeins, & entr'autres la levée du Siége d'Orléans; & qu'ainſi on ne ſçauroit raiſonnablement ſuppoſer que la Pucelle ait été inſtruite par ce Cordelier, *avant de paroître ſur la ſcène*, comme pluſieurs Ecrivains l'ont avancé. Il adreſſe ſon Mémoire à M. d'Artigny, qui avoit paru approuver le récit de M. de la Barre, & ce ſentiment injurieux à la Pucelle. M. Polluche, en juſtifiant cette fille à cet égard, n'entreprend point l'apologie du Frère Richard; au contraire, il le repréſente comme *un intriguant très-propre à conduire & à faire réuſſir une fourberie.*

Malgré les ſoupçons qu'on s'eſt plu à faire naître ſur la Pucelle & ſa miſſion, il ſera toujours vrai de dire que le Royaume lui eſt redevable de ſon rétabliſſement, & Orléans de ſa délivrance. Avant que cette généreuſe Fille parût, les affaires de Charles VII. étoient preſque déſeſpérées. Son Royaume borné à l'enceinte des murailles de Bourges, tendoit à ſa prochaine extinction, & la ſituation de ce Prince devenoit tous les jours plus accablante. Si ce que l'on dit d'un Cordonnier, qui ayant eſſayé une paire de bottes à ce Prince, les remporta, parcequ'il n'avoit pas d'argent pour les payer, eſt véritable, que doit-on penſer de l'état accablant où il ſe voyoit réduit?

Voyez les *Mémoires* d'Amelot de la Houſſaye, *t. II. pag.* 24, *Edition de* 1737.]

17229. ☞ Diſſertation ſur la Pucelle d'Orléans, par Rapin de Thoyras.

Elle eſt imprimée dans ſon *Hiſtoire d'Angleterre*, *tom. IV. pag.* 180 *& ſuiv.* M. de Thoyras ſuppoſe qu'il n'y a que Monſtrelet parmi les Auteurs contemporains, qui ait parlé de la Pucelle, & qui mérite quelque créance. Cette ſuppoſition eſt fauſſe, comme l'a fort bien démontré le Pere Berthier, dans le premier article de la Diſſertation ſuivante, en convenant que M. de Thoyras a traité la matière avec étendue, & que ſa Diſſertation eſt raiſonnée.]

17230. ☞ Diſcours ſur la Pucelle d'Or-

léans; (par le P. Guillaume-François BERTHIER, Jéſuite.)

Ce Diſcours eſt imprimé dans l'*Hiſt. de l'Egliſe Gallicane, t. XVI. p.* 449. Il eſt fort étendu, & il fut compoſé pour ſervir de réponſe à la Diſſertation précédente de Thoiras. Il eſt diviſé en quatre parties, dans leſquelles on examine les différens ſentimens qu'on a eus de la Pucelle d'Orléans. Dans le premier article on propoſe les témoignages & les raiſons qui font voir qu'elle fut inſpirée de Dieu : ce ſentiment eſt appuyé de trois raiſons principales. Dans le ſecond article, on expoſe les témoignages dont on ſe ſervit pour montrer qu'elle étoit coupable de ſortilège; dans le troiſième, ceux qui ont fait croire à quelques-uns que l'entrepriſe de cette Fille fut une reſſource ménagée à Charles VII. par une intrigue de politique; dans le quatrième enfin, ceux qui prouvent que la Pucelle étoit dans l'illuſion; & c'eſt en particulier le ſentiment de M. de Thoyras.]

17231. ☞ Mſ. Remarques hiſtoriques ſur Jeanne d'Arc, Pucelle d'Orléans.

Ce Manuſcrit eſt conſervé dans la Bibliothèque de M. Févret de Fontette, Conſeiller au Parlement de Dijon.]

17232. La Pucelle d'Orléans, ou la France délivrée : Poëme héroïque de Jean CHAPELAIN, de l'Académie Françoiſe; avec les figures de Boſſe : *Paris*, 1656, *in-fol. Ibid.* 1656, *in*-12. Troiſième édition : *Paris*, 1657, *in*-12.

« Cet Auteur a apporté à l'exécution de ſon projet » une connoiſſance ſuffiſante de ce qui étoit néceſſaire. » Il a conduit ſon deſſein avec beaucoup de jugement. » Il a le ſtyle pur & châtié, & la diction correcte. Sa » narration eſt nette, claire & bien ſuivie; ſes penſées » ſont nobles & graves, il y en a peu qui ne ſoient point » de ſon ſujet. Cependant ſon Poëme eſt froid & lan» guiſſant, & tout à-fait gêné. Ses Vers ont des duretés » inſupportables, & plus ils paroiſſent étudiés & limés, » plus ils ſont effectivement foibles & rampans. En un » mot la verſification de la Pucelle eſt plate; & quoiqu'elle » ſoit ſans faute, on ne peut pas ſe perſuader qu'elle » ſoit bonne, puiſqu'elle fait perdre le courage à ſon » Lecteur ». Baillet, au tom. IX. des *Jugemens des Sçavans, pag.* 50.

« Chapelain demeura trente ans à compoſer ou à promettre ſon Ouvrage, qui parut enfin en 1656. Toute » la France l'attendoit avec beaucoup d'impatience; » mais l'impreſſion en fut l'écueil. Il ſeroit difficile de » trouver rien de plus ennuyeux que la lecture de la Pu» celle, dont les Vers ſont extrêmement durs, forcés & » pleins de tranſpoſitions monſtrueuſes ». Broſſette, dans ſes *Notes ſur les Œuvres de Boileau Deſpréaux, tom. I. pag.* 70.

« Ce qu'on a repris principalement dans ce Poëme » eſt, que contre la règle des Poëmes épiques, dont la » concluſion doit toujours être glorieuſe pour le Héros, » le Poëme de la Pucelle finit par la priſon de l'Héroïne. » Le Poëte, pour s'excuſer, diſoit qu'il n'avoit donné » que la moitié de ſon Ouvrage; & que dans les douze » autres Chants, le Comte de Dunois, qui étoit le véri» table Héros du Poëme, le terminoit par la délivrance » du Royaume, & par la défaite des ennemis de la Fran» ce. On aſſure que ces douze Chants ſont achevés, & » qu'ils ſont dans la Bibliothèque de M. Huet, ancien » Evêque d'Avranches ». De la Monnoye, tom. I. des Additions au *Menagiana, pag.* 124. Cet Exemplaire des douze derniers Livres de la Pucelle, eſt [corrigé] de la main de l'Auteur, qui eſt mort en 1674.

☞ Il eſt aujourd'hui conſervé dans la Bibliothèque du Roi.]

« La Pucelle n'eſt pas un bon Poëme Héroïque; mais » en avons-nous de meilleurs? Lit-on davantage le *Clo*» *vis*, le *Saint-Louis* & les autres? Cependant il y a des » endroits inimitables dans la Pucelle. Ce qu'il y a, c'eſt » que M. Chapelain vouloit épuiſer toutes les matières, » & qu'il n'a pas ſçu l'art de laiſſer à penſer à ſes Lec» teurs, comme a fait Virgile ». Segrais, dans ſon *Recueil Manuſcrit de Critique & de Littérature.*

☞ Ce Recueil a été imprimé ſous le titre de *Segraiſiana, &c.* à *La Haye*, (*Paris*,) 1722, *in*-12. *Amſterdam*, 1723.

Voyez ſur le Poëme de la Pucelle, = *Charlatanerie des Sçavans, p.* 71. = *Mathanaſius, pag.* 267. = *Siècle de Louis XIV. tom. II. pag.* 361. = *Hiſtoire de Jeanne d'Arc, tom. I. pag.* 209. = *Hiſt. critique des Journaux, pag.* 182. = *Huetiana, pag.* 51.]

17233. Lettre d'ERASTE, ſur le Poëme de la Pucelle : *Paris*, Champdhoury, 1656, *in*-4.

17234. * Lettre du Sieur DU RIVAGE, (Jean DE MONTIGNY) contenant des Obſervations ſur le Poëme Epique, & ſur le Poëme de la Pucelle : *Paris*, [de Sommanville] 1656, *in* 4.

17235. Lettre à Eraſte, pour répondre à ſon Libelle contre la Pucelle : *Paris*, Courbé, 1656, *in*-4.

Jean CHAPELAIN eſt l'Auteur de cette Lettre. L'Abbé de Marolles dit à la fin de ſes *Conſidérations ſur le Poëme de Clovis, pag.* 171, « qu'il en a fait de ſemblables » ſur le Poëme de S. Louis du Père le Moine, & ſur la » Pucelle de Chapelain, mais qu'il les réſerve pour une » autre Edition ». Elles n'ont point été juſqu'ici imprimées.

17236. ☞ La Pucelle d'Orléans, Tragédie en Proſe : *Paris*, 1642, *in*-12.

Voyez à ſon ſujet l'*Hiſtoire de Jeanne d'Arc*, par Lenglet, *part.* 3, *pag.* 297. Paul Boyer, dans ſa *Bibliothèque univerſelle, pag.* 167, attribue cette Pièce à BENSERADE; mais Samuel Chapuzeau, dans ſon *Hiſtoire du Théâtre François*, la donne à Hippolyte-Jules DE LA MENARDIERE, Officier de la Maiſon du Roi, & duquel nous avons quelques Poéſies médiocres. L'Auteur du *Dictionnaire des Théâtres* croit le ſentiment de Boyer plus ſûr que celui de Chapuzeau. Au reſte, quel que ſoit l'Auteur de cette Pièce, il eſt toujours vrai de dire qu'elle eſt peu eſſentielle.]

17237. ☞ La Pucelle d'Orléans, autre Tragédie en Proſe de l'Abbé D'AUBIGNAC, (François Hédelin) donnée la même année 1642.

On ſent que toutes ces Pièces ne ſont pas d'un grand ſecours pour l'Hiſtoire. Nous les rapportons pour ne rien omettre des petits détails dans leſquels les Bibliographes ont coutume de deſcendre.]

17238. ☞ Les trois Etats de l'Innocence, par le Sieur DE CERISIERS, Aumônier du Roi : *Paris*, Camuſat & le Petit, 1646 : *Toulouſe*, 1650, *in*-8.

René de Cerifiers eſt dit de la Compagnie de Jeſus, dans l'Approbation de l'Ouvrage. On trouve dans la première Partie l'Innocence affligée; ſçavoir, l'*Hiſtoire de la Pucelle*. L'Abbé Lenglet a fort bien remarqué que cet Ouvrage étoit une rapſodie du temps, digne d'être aſſimilée avec l'Article de la Pucelle, que le P. Cauſſin, Jéſuite, a inſéré dans la *Cour Sainte*. Les vues de l'un & de l'autre de ces deux Auteurs, pouvoient être fort louables, & leurs Ecrits ont reçu quelque accueil dans le temps où ils ont paru; mais un ſiècle de diſtance a beaucoup diminué de leur mérite.]

17239. ☞ Tragédie de Jeanne d'Arc, dite la Pucelle d'Orléans, native du Village

Digitized by Google

d'Emprenne, près Vaucouleurs en Lorraine : *Rouen*, Du-petit-Val, 1606, *in*-12.

L'Auteur du *Dictionnaire des Théâtres* date cette Pièce, dont l'Auteur lui eſt également inconnu, de 1611 ; ſans doute qu'il y a eu une autre Edition de cette année. Cette Pièce, en Vers François, eſt en cinq Actes & à Chœurs. Elle eſt en général aſſez médiocre & très-défectueuſe, ainſi que la plûpart de celles de ce temps : nul plan, nul ordre, nul enchaînement dans les faits & les récits.]

17240. ☞ Hiſtoire Tragique de la Pucelle de Dom-Remy, autrement d'Orléans, nouvellement départie par Actes & repréſentée par perſonnages, avec chœur des Enfans & Filles de France, & un Avant-Jeu en Vers, & des Epodes chantées en Muſique : dédiée par Jean BARNET, à M. le Comte de Salms, Seigneur de Dom-Remy la Pucelle : *Nancy*, veuve Sanſon, 1581, *in*-4.

Ce Jean Barnet n'étoit pas l'Auteur, mais ſeulement le Réviſeur & l'Editeur de cette Pièce, qui n'eſt pas commune, & que le Père Niceron attribue, avec fondement, au Père Fronton du Duc, ſçavant Jéſuite. Elle fut repréſentée le 7 Septembre 1580, à Pont-à-Mouſſon, en préſence de Charles III. Duc de Lorraine. Ce Prince en fut ſi content, qu'il fit donner une ſomme aſſez conſidérable au Poëte, afin qu'il s'achetât une robe neuve, celle qu'il avoit ſentant un peu trop la pauvreté Evangélique. C'eſt ce qui eſt rapporté dans un Fragment des Manuſcrits du Père Oudin, inſérés dans les *Mémoires* de M. Michault : (*Paris*, 1754,) *tom. II. p.* 277.

Voyez auſſi le P. Niceron, *tom. XXXVIII. p.* 114. = *Hiſt. de Jeanne d'Arc, tom. III. pag.* 296.]

17241. ☞ L'Amazone Françoiſe, Poëme nouveau, contenant l'Hiſtoire de Jeanne d'Arc, dite la Pucelle d'Orléans, par le Père NÉON, dit le Philopole : *Orléans*, Jacob, 1721, *in*-4.

On ne ſçait ce qui prédomine le plus dans cet Ouvrage, dédié à MM. les Magiſtrats de la Ville d'Orléans, ou du mauvais goût de l'Auteur & de ſon peu de talent pour la Poéſie, ou du ridicule qui y règne. L'Auteur, Chanoine Régulier de la Congrégation de France, & demeurant alors à Orléans, dans le Monaſtère de S. Euverte, ſe nommoit le Père LE JEUNE, & avoit jugé à propos de tourner ſon nom en Grec par celui de *Néon*. Son Poëme contient environ 1200 Vers.]

17242. ☞ Vie de Jeanne d'Arc.

Elle commence le Tome I. des *Vies des Femmes Illuſtres de la France* : (*Paris*, Ducheſne, 1762, *in*-12.) Je ne la crois pas bien eſſentielle : nous avons aſſez de Pièces ſur cet objet. L'Auteur n'y parle que d'après les autres ; & par l'extrait que j'en ai vu, elle ne me paroît nullement digne d'attention.]

☞ ON ne parlera point de toutes les Rapſodies qui inondent chaque année Orléans, au 8 de Mai, jour de la Fête de la Pucelle, où de médiocres Ecrivains du dernier rang font imprimer quelques feuilles de Proſe ou de Vers, à la louange de cette Héroïne. On en a indiqué aſſez ſans groſſir ce Recueil de tout ce fatras d'Ecrits auſſi obſcurs que mépriſables.

On ne croit pas non plus devoir placer ici un Ouvrage qui a paru depuis quelques années, intitulé : » La » Pucelle d'Orléans, Poëme héroi-comique, en XVIII. » Chants, nouvelle édition ſans rature, augmenté d'une » Epître du Père Grisbourdon à M. de Voltaire, & un » Jugement ſur le Poëme de la Pucelle, à M.... avec une » Epigramme ſur le même Poëme : *Londres*, 1757, *in*-8. » avec une Eſtampe & un Médaillon à la fin ». Cet Ouvrage n'a rien d'hiſtorique ; il eſt d'ailleurs abominable en tout genre, & a été déſavoué par M. de Voltaire, à qui on l'avoit attribué. Il y en a une Edition corrigée, augmentée & collationnée ſur le Manuſcrit de l'Auteur : 1762, *in*-16. Elle eſt en XX. Chants. On y a ajouté une Préface & des Notes ; & il s'y trouve pluſieurs changemens, additions, corrections & retranchemens, qui la rendent différente de celle de 1757. = Il y en a une autre Edition de 1762, *in*-8. avec des Notes, & des Eſtampes à chaque Chant.]

17243. ☞ Lettres du Roi Charles VII. ſur la réduction de la Ville de Troyes en ſon obéiſſance : en 1429.

Ces Lettres ſont imprimées dans les *Mélanges hiſtoriques* de Camuſat.]

17244. Mſ. Annales Francici, ab anno 1107, ad annum 1430 : *in-fol.*

Ces Annales [étoient] conſervées dans la Bibliothèque de M. Baluze, num. 431, [& ſont aujourd'hui en celle du Roi.]

17245. Mſ. Chronicon, res Franciæ, Flandriæ & Burgundiæ maximè ſpectans, ab anno 1107, ad annum 1430.

Cette Chronique [étoit] dans la Bibliothèque de M. Colbert, entre les Manuſcrits de du Cheſne, [& eſt aujourd'hui dans la Bibliothèque du Roi.] Ce Manuſcrit & le précédent pourroient bien être la même choſe.

17246. Mſ. Chronique, depuis l'an 1403, juſqu'en 1442.

Cette Chronique eſt conſervée dans la [même] Bibliothèque, num. 621, des Manuſcrits de Baluze.

17247. Mſ. Abrégé des choſes arrivées en France, depuis l'an 1403 juſqu'en 1433 : *in*-8.

Cet Abrégé eſt conſervé dans la Bibliothèque du Roi, entre les Manuſcrits de M. Bigot, num. 430.

17248. ☞ Mſ. Chronique de France, commençant à Pharamond, & finiſſant en 1440 : *in-fol.*

Ce Manuſcrit ſe trouve dans la Bibliothèque de Sainte Geneviève.]

17249. Mſ. Hiſtoria aſſertionis ſeu reductionis Normanniæ per Regem Carolum VII. ferè unius anni decurſu proſperè conſummatæ : à Roberto BLONDELLI edita.

Cette Hiſtoire eſt conſervée dans la Bibliothèque du Roi, num. 935, & num. 428, des Manuſcrits [*ibid.*] de M. Baluze.

17250. Mſ. Le Recouvrement du Duché de Normandie, & du reſte de la Guyenne, par la vaillance du Roi Charles VII. l'an 1448 ; par BERRY, Hérault d'Armes : *in-fol.*

Ce Manuſcrit eſt conſervé dans la Bibliothèque du Roi, à la fin d'un Manuſcrit de la Chronique de Monſtrelet, num. 8326, dans la Bibliothèque de l'Egliſe Cathédrale de Tournay, ſelon Sanderus, tom. I. de ſa *Bibliothèque des Manuſcrits Belgiques, pag.* 210, & dans celle de Sainte Geneviève, [à Paris].

17251. Mſ. Hiſtoire de la Normandie, & du recouvrement de la Normandie : *in-fol.*

Cette Hiſtoire [étoit] conſervée dans la Bibliothèque de M. Colbert, num. 1416, [& eſt aujourd'hui en celle du Roi.]

17252. Mſ. Conquête de la Normandie ſur les Anglois.

Cet Ecrit eſt conſervé dans la Bibliothèque du Roi, num. 1810 [des Manuſcrits de M. Colbert.]

17253. Mſ. Le débat de la France & de l'Angleterre, & de la ſainte Egliſe, tiré d'un Regiſtre de la Chambre des Comptes de Dauphiné, intitulé : *Liber in quo inſeruntur plura tangentia factum diſcordiæ Franciæ, Angliæ & ſanctæ Matris Eccleſiæ*, ſous Charles VII. *in-fol.*

Cet Ecrit [étoit] conſervé dans la Bibliothèque de M. l'Abbé de Camps, [qui a paſſé à M. de Béringhen.]

17254. Mſ. Chronique abrégée, depuis l'an 1403 juſqu'en 1442.

Cette Chronique eſt conſervée dans la Bibliothèque de M. le Chancelier d'Agueſſeau.

— ☞ Chroniques du Doyen de Saint-Thibaut de Metz.

Elle commence en 1229 & finit en 1445. Elle eſt imprimée dans l'*Hiſtoire de Lorraine* de Dom Calmet, *tom. II.* Le Père le Long l'a rapportée comme Manuſcrite, à l'Hiſtoire de la Ville de Metz, ci-après, Article de *Lorraine;* mais il falloit encore la placer ici.]

17255. Journal du Règne de Charles VI. & de Charles VII. attribué à un Bourgeois de Paris, qui écrit les choſes advenues en la Ville de Paris, depuis l'an 1409 juſqu'en 1449.

Un Extrait de ce Journal eſt imprimé dans Denys Godefroy, *Hiſtoire de Charles VI. pag.* 497 : *Paris*, 1653, *in-fol.* « Ce Journal de pluſieurs choſes mémorables arrivées durant une partie des Règnes de Charles VI. & Charles VII. père & fils, ſervant de Mémoires particuliers pour leur Hiſtoire, eſt attribué par aucuns à un Curé de Paris & Docteur en Théologie, d'un eſprit fort paſſionné, & favoriſant en toute rencontre, avec excès, le parti des Bourguignons : au contraire il ſe montre furieux ennemi de ceux qu'on appelloit Orléanois ou Armagnacs. Outre ce, il parle fort hardiment, & reprend avec la même liberté; de ſorte qu'on pourroit bien intituler cet Ecrit du nom de Chronique ſcandaleuſe, donnée à une autre ſemblable du Roi Louis XI ». Godefroy, là-même, *p.* 497.

☞ Il eſt auſſi imprimé dans les *Mémoires pour ſervir à l'Hiſtoire de France & de Bourgogne*, publiés par M. de la Barre : *Paris*, 1729, *in*-4.]

17256. ☞ Extrait d'une Lettre de Bourgogne; (par l'Abbé Jean LEBEUF,) ſur le Journal de Paris, ſous les Règnes de Charles VI. & Charles VII. *Mercure*, 1730, *Décembre, vol.* 1.]

17257. Mémoires ſecrets de la Cour de Charles VII. Roi de France; par Madame D***. *Paris*, Ribou, 1700, *in*-12. 2 vol.

Catherine BEDACIER, veuve de M. Durand, a compoſé ces Mémoires. « C'eſt un inconvénient qui augmente tous les jours, par la liberté qu'on prend de publier les Amours ſecrètes, l'Hiſtoire ſecrète, &c. de tels & tels Seigneurs, fameux dans les Hiſtoires. Les Libraires & les Auteurs font tout ce qu'ils peuvent pour faire accroire que ces Hiſtoires ont été puiſées dans des Manuſcrits anecdotes; ils ſçavent bien que les intrigues d'amour & de telles autres aventures plaiſent davantage, quand on croit qu'elles ſont réelles, que quand on ſe perſuade que ce ſont des inventions. Delà vient que l'on s'éloigne autant que l'on peut de l'air Romaneſque dans les nouveaux Romans; mais par-là l'on répand mille ténèbres dans l'Hiſtoire véritable ». C'eſt ainſi que s'exprime Bayle, en parlant de ces ſortes de Livres, dans ſon *Dictionnaire hiſtorique & critique*, Note D. ſous le nom de *Nithard.*

17258. Mſ. Annales de France; par un Moine de Saint-Denys, juſqu'en 1450.

Ces Annales ſont conſervées dans la Bibliothèque des Minimes de Lyon. Cet Exemplaire vient de la Bibliothèque de l'Abbaye de Saint Denys.

17259. Mſ. Guillelmi BARDIN, Senatoris Toloſani, regnante Carolo VII. Hiſtoria chronologica, ab anno 1031, ad annum 1454.

Cette Hiſtoire [étoit] conſervée dans la Bibliothèque de M. le Chancelier Seguier, & dans celle de M. Colbert : [le ſecond Exemplaire eſt dans la Bibliothèque du Roi. Le premier, qui étoit l'Original, a diſparu de la Bibliothèque de M. Seguier, & l'on ne ſçait ce qu'il eſt devenu.] L'Auteur, qui étoit un Conſeiller d'Egliſe, « aſſure avoir compoſé ſa Chronique des faits qu'il avoit tirés de divers Mémoires & Titres authentiques, & des choſes auſſi qui s'étoient paſſées de ſon temps, & dont il avoit été le témoin. Elle eſt écrite en un Latin aſſez ſimple, mais beaucoup plus pur que le Latin ordinaire des Ecrivains de ce temps-là ». La Faille, dans la *Préface de ſon Hiſtoire de Toulouſe.*

☞ Elle eſt imprimée dans le tom. IV. de l'*Hiſtoire de Languedoc*, par D. VAISSETE.]

17260. ☞ Mſ. Faits aucuns au Royaume de France, depuis 1403 juſqu'en 1454.

Ce Manuſcrit eſt indiqué dans le Catalogue de M. Sardière, num. 534, ſuivant lequel on trouve à la fin du Manuſcrit ces mots écrits d'une main moderne : *Ce Livre mérite d'être lu, & vu par les curieux.*]

17261. Mſ. ANIANI, Monachi ſancti Winochi, deinde Abbatis Aldemburgenſis, Chronicon univerſale, ab orbe condito ad ſua uſque tempora.

Cette Chronique eſt conſervée dans la Bibliothèque du Monaſtère d'Aldembourg, ſelon Sanderus, au tom. I. de ſa *Bibliothèque des Manuſcrits Belgiques*, *p.* 225. L'Auteur fleuriſſoit l'an 1457.

☞ Voſſius, *Lib. III. pag.* 175 *de Hiſtoricis Lat.* dit que cette Chronique a été emportée en temps de guerre.]

— Hiſtoire d'Artus III. Duc de Bretagne, Comte de Richemont, Connétable de France, depuis l'an 1413 juſqu'en 1457.

Voyez ci-après, *Hiſt. des Connétables.*

17262. Mſ. Chronique de Charles VI. & de Charles VII. depuis l'an 1402 juſqu'en 1458.

Cette Chronique eſt conſervée dans la Bibliothèque du Roi, num. 2095, 2126. C'eſt la Chronique attribuée à préſent à Jacques LE BOUVIER, [dit BERRY.]

17263. Mſ. Chronique de France, commençant au Règne de Philippe de Valois, & finiſſant en 1459.

Cette Chronique eſt conſervée dans la même Bibliothèque, num. 489, ſelon le Père Labbe, *pag.* 316, de ſa *Nouvelle Bibliothèque des Manuſcrits.*

17264. Recueil des choſes mémorables advenues du temps de Georges Chaſtelain,

Digitized by Google

Judiciaire de Philippe, Duc de Bourgogne, décrites en Vers.

Ce Recueil eſt imprimé avec les Dits & Faits de Jean Molinet : *Paris*, 1537, *in*-8. L'Auteur vivoit en 1480.

17265. Mſ. Diarium rerum Gallicarum ſub Carolo VII.

Ce Journal eſt conſervé dans la Bibliothèque du Vatican, entre les Manuſcrits de la Reine de Suède, num. 803.

17266. Mſ. Chronique de France, depuis Adam juſqu'à Louis XI. par Pierre LE MOINE, Curé de Saint-Fargeau.

Cette Chronique [étoit] conſervée dans la Bibliothèque de l'Egliſe Notre-Dame de Paris, I. 9, [& eſt aujourd'hui en celle du Roi.]

17267. Mſ. Hiſtoria Caroli VII. Francorum Regis : per JOANNEM, Monachum ſancti Dionyſii.

Cette Hiſtoire eſt conſervée dans la Bibliothèque du Vatican, entre les Manuſcrits de la Reine de Suède, num. 759. L'Auteur ſeroit-il différent de Jean Chartier, Moine de Saint-Denys, qui a fait en François la Vie de ce Roi, indiquée ci-après ?

17268. Mſ. De rebus geſtis Caroli VII. Hiſtoriarum Libri quinque ; auctore AMELGARDO, Preſbytero Leodienſi : *in-fol.*

Cette Hiſtoire [étoit] conſervée dans la Bibliothèque de M. Colbert, num. 806, & dans celle de M. Baluze, num. 262, [toutes deux unies préſentement à celle du Roi.]

17269. Mſ. Mémoires de Charles VII. *in*-4. 2 vol.

Ces Mémoires ſont conſervés dans la Bibliothèque de M. le Prince de Condé, num. 114-115.

17270. Hiſtoire de Charles VII. Roi de France, qui contient les choſes mémorables advenues depuis l'an 1422 juſqu'en 1461, miſe en lumière & enrichie de pluſieurs Titres, Mémoires, Traités & autres Pièces hiſtoriques ; par Denys GODEFROY, Hiſtoriographe de France : *Paris*, de l'Imprimerie Royale, 1661, *infol.*

Ce Volume comprend un morceau de notre Hiſtoire, qui eſt fort beau & très-curieux pour les événemens ſinguliers qu'il renferme. Les Auteurs contemporains de ce Volume ſont Jean Chartier, Jacques Bouvier, dit Berry, Matthieu de Coucy, & autres qui ſont anonymes.

☞ On y trouve :

1.° Hiſtoire de Charles VII. par Jean CHARTIER, &c. qui commence en 1422 & finit en 1461.

Jean Chartier étoit Hiſtoriographe de France. Il s'attacha de bonne heure au ſervice du Roi, & le ſuivit dans pluſieurs de ſes Expéditions. On a regardé ſon Ouvrage, quoique mal lié & mal couſu, comme la pièce la plus originale de ce temps-là. Le langage en eſt aſſez naïf, & ſes narrations paroiſſent très-vraiſemblables. Son titre d'Hiſtoriographe a dû lui faire voir bien des Pièces qui en aſſurent l'authenticité.

2.° Eloge de Charles VII. tiré d'un Manuſcrit anonyme.

3.° Recueil d'autres Hiſtoires compoſées par divers Auteurs, du Règne de Charles VII. pour ſervir d'éclairciſſement & de Supplément à celle de Jean Chartier. Sçavoir :

= Suite d'un Abrégé d'Hiſtoire Chronologique non encore imprimé, commençant l'an 1400 & finiſſant l'an 1467, que mourut Philippe, ſurnommé *le Bon*, Duc de Bourgogne. Il comprend l'Hiſtoire du Gouvernement du temps de ce Prince, au ſervice duquel l'Auteur (dont on ignore le nom) paroît avoir été attaché, auſſi bien qu'au parti des Anglois, durant leurs proſpérités. Le commencement de cette Hiſtoire a été joint à celle de Charles VI. par Jean Juvenal des Urſins, (ci-devant, N.° 17142) depuis la page 401 juſqu'à 410.

= Une partie de cette Chronique ſe trouve augmentée & continuée juſqu'en 1476, ſur les Notes des Journaux tenus par les Maîtres d'Hôtel du Duc de Bourgogne.

= Eloge de Philippe le Bon, en Latin, extrait du *Flandria illuſtrata*, d'Antoine SANDERUS.

= Les Lettres de la Fondation de la Chartreuſe de Dijon, où ce Duc eſt inhumé, données en 1384.

= Suite d'une Chronique qui va depuis l'an 1402 juſques vers la fin du Règne du Roi Charles VII. compoſée par BERRY, premier Hérault d'Armes de France, dont le commencement eſt joint à l'Hiſtoire de Charles VII. par Juvenal des Urſins, depuis la page 411 juſqu'à 444.

= Deux autres Morceaux, ajoutés par l'Editeur, pour remplir le vuide depuis 1455, où finit la Chronique précédente, juſqu'en 1461, que mourut Charles VII. Jacques ou Gilles LE BOUVIER, dit BERRY, étoit natif de Bourges, ſi l'on en croit Thaumas de la Thaumaſière.

= Hiſtoire d'un Auteur inconnu, contenant partie du Règne du même Charles VII. ſçavoir, depuis l'an 1422 juſqu'en 1429, dans laquelle ſe voient diverſes circonſtances curieuſes & des particularités mémorables qui ne ſe rencontrent point dans les précédentes, & qui par conſéquent peuvent beaucoup leur ſervir d'éclairciſſement, ſur-tout par rapport à la Pucelle d'Orléans, du ſurnom de laquelle cette Hiſtoire eſt communément appellée, bien qu'elle finiſſe un peu avant la mort de cette illuſtre Fille, c'eſt-à-dire plus d'un an. C'eſt dommage que nous n'ayons pas de la même main toute l'Hiſtoire de cette Héroïne.

= Hiſtoire d'une partie du Règne de Charles VII. depuis l'an 1444 juſqu'en 1461, miſe en écrit par Matthieu D'ESCOUCHY, ou Matthieu de Couchy, réſident en la Ville de Péronne en Vermandois, dont il étoit originaire, & natif du Queſnoy-le-Comte, en Hainaut. Son Hiſtoire eſt paſſable, mais curieuſe ſur-tout pour les fêtes & les cérémonies du temps, aux deſcriptions deſquelles il emploie une grande partie de ſon Ouvrage.

= Extrait de l'Hiſtoire des Antiquités de l'Abbaye de S. Denys, miſe en lumière par Jacques DOUBLET, Religieux d'icelle, contenant le Règne de Charles VII.

= Mémoires concernant les Vies ou les Emplois des Perſonnes les plus illuſtres dont il eſt parlé dans le corps de cette Hiſtoire, avec quelques Actes, Titres & Obſervations, pour le plus grand éclairciſſement de tout ce Recueil.

On trouve dans ce dernier morceau bien des faits curieux, & beaucoup de recherches profondes & ſçavantes, qui font autant d'honneur à leur Auteur, (M. GODEFROY) qu'aux Familles dont il y fait mention.

Voyez ſur ce Recueil, Lenglet, *Méth. hiſtoriq. in*-4. *tom. IV. pag.* 61. = *Biblioth. Harley. tom. II. pag.* 510. = Le P. Niceron, *tom. XVII. pag.* 82. = Le Gendre, *tom. II. pag.* 55.]

17271. La Chronique & Hiſtoire du Roi Charles VII. depuis l'an 1402 juſqu'en 1461 : *Paris*, Regnault, 1528, *in-fol.*

Les mêmes, ſous ce titre : Hiſtoire mémorable des grands troubles du Royaume de France ſous le Roi Charles VII. ou Chroniques des Rois Charles VI. & Charles VII.

par Alain CHARTIER, Clerc, Notaire & Secrétaire de ces Rois : *Nevers*, 1594, *in*-4.

☞ Le titre de mon Edition eſt :

Les Chroniques du feu Roi Charles, ſeptième de ce nom, que Dieu abſolve, contenant les Faits & Geſtes dudit Seigneur, lequel trouva le Royaume en grand déſordre, & néanmoins le laiſſa paiſible : l'avénement de la Pucelle, Faits & Geſtes d'icelle, & autres choſes ſingulières advenues de ſon temps, rédigées par écrit ; par feu Maître Alain CHARTIER, homme bien eſtimé en ſon temps, Secrétaire dudit feu Roi Charles VII. *Paris*, Jean Longis.

Au Privilège François Regnault eſt nommé avec Longis, & ce Privilége eſt du Samedi 5 Décembre 1528. Cette Edition eſt en caractères gothiques, & à la tête Chartier eſt repréſenté écrivant ſon Hiſtoire.]

Les mêmes ſous ce titre : Hiſtoire du Roi Charles VII. par Alain Chartier.

Cette Hiſtoire eſt imprimée ſous le nom d'Alain Chartier, dans ſes *Œuvres*, augmentées & publiées par André du Cheſne : *Paris*, 1617, *in*-4.

☞ *Voyez* le Gendre, *tom. II. pag.* 59.]

Les mêmes, ſous ce titre : Hiſtoire chronologique de Charles VI. & Charles VII. par (Jacques LE BOUVIER, dit) BERRY, Hérault d'Armes de Charles VII.

Cette Hiſtoire eſt imprimée depuis 1402 juſqu'en 1422, dans Denys Godefroy, *pag.* 369, de l'*Hiſtoire de Charles VI. Paris*, 1653, *in-fol.* & depuis 1422 juſqu'en 1455, avec deux continuations juſqu'en 1461, dans l'*Hiſtoire de Charles VII. Paris*, 1661, *in-fol.* Cette Chronique a été d'abord imprimée ſans nom d'Auteur, enſuite elle l'a été ſous celui d'Alain Chartier, même par du Cheſne, qui a reconnu dans la ſuite, par la Préface de cette Hiſtoire, inſérée depuis dans l'Edition de Godefroy, que Jacques le Bouvier, Hérault d'Armes, dit Berry, en étoit l'Auteur.

* Elle finit dans les Manuſcrits de la Bibliothèque du Roi, 2095, 2116, à l'an 1458. Ce qui ſuit a été ajouté des grandes Chroniques de S. Denys, afin d'achever le Règne de Charles VII.

Thaumas de la Thaumaſiere, *pag.* 79 de ſon *Hiſtoire de Berry*, dit que « Gilles le Bouvier, premier Hérault » d'Armes de Berry, étoit natif de Bourges, que ſa Chro» nique a été long-temps attribuée à Alain Chartier ; » mais qu'à préſent il paſſe pour conſtant que c'eſt notre » Gilles Bouvier qui en eſt l'Auteur ».

« Cette Chronique eſt aſſez mal bâtie, & l'on y » trouve, ſelon Sorel, *pag.* 325, de ſa *Bibliothèque* » *Françoiſe*, ſi peu de certitude, que Jeanne la Pucelle » y eſt appellée Jeanne du Lys, nom qu'elle n'a jamais » portée, mais qui a été donné à ſes frères en ſa conſi» dération ». Ce ſurnom ne ſe trouve que dans l'Edition de du Cheſne, qui dit à la page 831 de ſes Notes, l'avoir ajouté ſuivant un Exemplaire à la main ; ce pourroit bien être la faute d'un Copiſte, & non de l'Auteur.

☞ Berry, dans ſa Chronique, dit qu'en 1402 il avoit 16 ans, date que du Cheſne attribue mal-à-propos à Alain Chartier ; c'eſt une ſuite de ſa première erreur. A l'égard de ſon nom de baptême, Gilles ou Jacques, ſur lequel le Père le Long ne paroît pas d'accord avec lui-même, il paroît qu'il s'appelloit Gilles. Dans ſon Ouvrage Manuſcrit d'Armoiries, rapporté ci-après, il dit lui-même : « Je Gilles Bouvier, dit Berry, premier Hé» raut de très-haut & très-Chrétien le Roi Charles VII. » par lui créé Hérault en 1420, & depuis couronné à Roi » d'Armes du Pays & Marche de Berry ». Sans doute que c'étoit dans le temps où il ne reſtoit que le Berry à Charles VII. & qu'on l'appelloit le Roi de Bourges.]

☞ Les Œuvres de Maître Alain CHARTIER, Clerc, Notaire & Secrétaire des Rois Charles VI. & Charles VII. contenant l'Hiſtoire de ſon temps, l'Eſpérance, le Curial, le Quadrilogue & autres Pièces toutes nouvellement revues & corrigées, & de beaucoup augmentées ſur les Exemplaires écrits à la main, (particulièrement ſur un Manuſcrit de la Bibliothèque de M. le Préſident de Thou, écrit & additionné de la propre main de l'Auteur ;) par André du Cheſne, Tourangeau : *Paris*, 1617, *in*-4.

On y trouve entr'autres :

= Préface ſur la Vie & les Ouvrages d'Alain Chartier.

= Hiſtoire de Charles VII. &c.

= Généalogie des Rois de France, depuis S. Louis juſqu'à Charles VII. & l'extinction du faux droit & muſie querelle prétenduz ſur le Royaume de France par les Anglois.

= Deſcription de la Gaule.

= L'Eſpérance ou la conſolation des trois Vertus.

= Le Curial, fait par Alain Chartier ; lequel il envoya à un ſien Compagnon qui avoit voulenté de venir en Cour.

= Le Quadrilogue invectif.

= Dialogus familiaris Amici & Sodalis, ſuper deploratione Gallicæ calamitatis, ab Alano Aurigâ editus.

= Alani Aurigæ Epiſtolæ de Deteſtatione Belli Gallici & ſuaſione Pacis.

= Poéſies de Maître Alain Chartier.

= Annotations (de du Cheſne) ſur les Œuvres de Maître Alain Chartier, & premièrement ſur l'Hiſtoire de Charles VII.]

17272. Diſcours ſur l'Hiſtoire de Charles VII. jadis écrite par Alain Chartier, où ſe peut voir que Dieu n'abandonne jamais la Couronne de France ; (par Blaiſe DE VIGENERE) : *Paris*, Langelier, 1589, *in*-8.

Ce Diſcours fut fait avant l'abſolution du Roi Henri IV. L'Auteur y paroît peu judicieux, & trop paſſionné. Il y mêle quelques recherches curieuſes ; mais on y trouve des maximes & des propoſitions peu chrétiennes. Il eſt mort en 1596.

☞ Le Père le Long a marqué cet Ouvrage de 1589. Mon Edition eſt de 1594, & il paroît que c'eſt la première, puiſque le Privilège eſt de Paris, le 1 Octobre de cette année ; à moins que ce n'en fût un ſecond. Le titre eſt :

Diſcours ſur l'Hiſtoire de Charles VII. jadis écrite par Me Alain Chartier, ſon Secrétaire, où ſe peut voir que Dieu jamais n'abandonna cette très-chrétienne invincible Couronne, en ſes plus fort déplorées affaires, & que tout ce que ſes plus conjurés ennemis y ont oncques voulu entreprendre, s'eſt enfin comme en moins de rien diſſipé & évanoui en fumée : *Paris*, Abel Langelier, 1594, *in*-8. 204 pages.

On peut voir ſur cette Hiſtoire les *Mémoires* du Père Niceron, *tom. XVI. pag.* 33.]

17273. ☞ Mſ. Diſcours en forme de Viſion, ſur les Guerres du temps de Charles VII.

les VII. adreſſé aux Etats de France & d'Angleterre, en proſe : *in-fol.* vélin.

Ce Manuſcrit ſe trouve indiqué au Catalogue de la Bibliothèque de M. Danet, *pag.* 17.]

17274. ☞ Chronicon CARNELIZANT FLIET, ſancti Jacobi Leodienſis Monachi, &c.

Elle s'étend de 1230 à 1461, dans la *Collectio Veterum Scriptorum*, de D. Martenne, *tom. V. pag.* 67.]

17275. Hiſtoire de Charles VII. (par Jean CHARTIER, Chantre de l'Egliſe Abbatiale de S. Denys.)

Cette Hiſtoire eſt imprimée dans les grandes *Chroniques de France : Paris*, 1476, 1493, 1514, *in-fol.* & dans Godefroy, *pag.* 1, de l'*Hiſtoire de Charles VII. Paris*, 1661, *in-fol.*

« La Charge d'Hiſtoriographe de France, que le » Roi Charles VII. donna à Jean Chartier, l'obligeoit » ſouvent d'être à la Cour. Il raconte qu'il fut à la ré- » duction d'Harfleur : il marque auſſi qu'il étoit aux ga- » ges du Roi, & défrayé en voyage lui & ſes chevaux. » Il fut de trop bonne heure au ſervice de ce Prince, » pour n'avoir pas été parfaitement bien informé de » tout ce qui le regardoit. D'ailleurs, comme il s'eſt » trouvé aux actions qu'il décrit, ou qu'il en a été in- » formé en qualité d'Hiſtorien de la Nation, il n'y a » pas lieu de douter de ſa fidélité & de ſon exactitude.... » Auſſi a-t-on fait l'honneur à ſon Ouvrage de le re- » garder comme la Pièce la plus originale que nous » ayons de ce temps-là ». Dom Michel Felibien, *p.* 360 de ſon *Hiſtoire de l'Abbaye de S. Denys.*

« Ce n'eſt pas proprement une Hiſtoire, où les » événemens ſont liés les uns aux autres (dit l'Abbé le » Gendre,) mais des Annales où l'Auteur ramaſſe les » événemens grands & petits ſans liaiſon, d'un ſtyle » clair & en un langage qui n'eſt pas mauvais pour ce » temps ».

✱ On voit dans cette Hiſtoire la naïveté de ces temps-là. Elle contient bien des choſes curieuſes, & l'Auteur paroît s'être attaché à la deſcription des Fêtes qui ſe firent alors.

☞ Jean Chartier, dans l'Edition de Godefroy, *pag.* 190, parle ainſi au ſujet du Siége d'Harfleur. « Le » Siége fut ainſi conduit par les Seigneurs que dit eſt : » ce que je Frère Jean Chartier, Chantre de S. Denys » en France, & Chroniqueur de France, certifie avoir » vu & y avoir été préſent, endurant de grandes froi- » dures, (en Décembre & Janvier 1449,) & ſouffrant » beaucoup de vexation, combien que j'étois ſalarié & » défrayé pour les dépens, tant de moi que de mes » chevaux, par l'ordonnance & la volonté du Roi, com- » me de tout temps étoit & eſt encore acoutumé ».

Comme ce Siége eſt décrit preſque en mêmes termes par Monſtrelet, Vol. III. Chap. XXVII. il eſt croyable que Monſtrelet a emprunté ce qu'il en dit de Chartier, qui y étoit préſent. D'où je conclus qu'il a emprunté du même Chartier tout ſon Volume III. depuis la priſe de Fougieres par les Anglois, parcequ'il eſt vraiſemblable que Chartier a été préſent à une partie des Expéditions contenues dans ce Volume, ou du moins a été chargé de s'en informer avec exactitude, ayant la charge de Chroniqueur. Il y a auſſi apparence que le Manuſcrit ſur lequel Godefroy a fait imprimer l'Hiſtoire de Chartier, a été altéré par des Copiſtes poſtérieurs, puiſque Monſtrelet qui eſt du même temps, & qui probablement l'a copié, comme je viens de le dire, parle un langage qui ſent mieux le ſiècle de ces deux Auteurs. Il eſt ſurprenant que Godefroy n'ait fait aucune remarque ſur leur conformité, dans ce qui regarde Charles VII.]

17276. Eloge de Charles VII. ou Abrégé de l'Hiſtoire de ce Prince, tiré d'un Manuſcrit anonyme, qui porte pour titre : *De la Vie, complexion & condition dudit Roi.*

Cet Eloge eſt imprimé dans le Volume de l'*Hiſtoire de Charles VII.* publiée par Denys Godefroy.

17277. ☞ Mſ. Conſidérations ſur Charles VII. par M. TRIBERT, Inſpecteur des Manufactures, & de l'Académie d'Amiens.

Dans les Regiſtres de cette Académie.]

17278. Hiſtoire d'une partie du Règne de Charles VII. depuis l'an 1444 juſqu'en 1461; par Matthieu D'ESCOUCHY, (ou DE COUCY, du Queſnoy, en Hainaut.)

Cette Hiſtoire eſt imprimée dans la même Collection de Godefroy, *pag.* 531. On trouve bien des choſes curieuſes dans cet Auteur, qui s'attache ſur-tout aux deſcriptions des Fêtes qui ſe faiſoient de ſon temps; mais il les rend ſi longues & ſi fréquentes, qu'il en devient ennuyeux.

17279. Mſ. La Vie privée de Charles VII.

Cette Vie eſt conſervée dans la Bibliothèque du Roi, num. 2128.

17280. Les Vigiles de la mort du feu Roi Charles VII. à neuf Pſeaumes & à neuf Leçons, contenant la Chronique & les Faits advenus durant la Vie dudit feu Roi; compoſées par Me MARCIAL de Paris, dit d'Auvergne, Procureur au Parlement : *Paris*, Dupré, 1493 : *Ibid.* le Noir, 1505 : *Ibid.* 1428, *in-4.*

☞ Les Poéſies de Marcial de Paris, dit d'Auvergne, Procureur au Parlement, ont été imprimées par Couſtellier : *Paris*, 1724, *in-12.* 2 vol.]

Marcial de Paris, dit d'Auvergne, n'étoit point de ce Pays, mais Limouſin, ſelon la Croix du Maine. Benoît la Court, Juriſconſulte, qui a commenté ſes Arrêts d'Amour, dit qu'il étoit du Pays dont il portoit le nom, c'eſt-à-dire, d'Auvergne. Il fut Procureur au Châtelet de Paris, l'an 1480. Outre ſes Arrêts d'Amour, il a écrit en ce temps-là en Vers François, au nombre de ſix à ſept mille Vers à quatre pieds, une Hiſtoire qu'il a intitulée : *Les Vigiles du Roi Charles VII.* Elle contient la Vie de ce Prince : la verification n'en eſt pas exacte; mais l'Auteur y fait paroître de l'invention. On y voit comment ce Roi chaſſa les Anglois de la France, dont ils occupoient une bonne partie. Cet Auteur étoit l'homme de ſon ſiècle qui écrivoit le mieux & avec plus d'eſprit : ſon Ouvrage lui a acquis beaucoup de réputation. Il mourut en 1508. Ce que dit la Croix du Maine, qu'il ſe ſouvenoit d'avoir lu qu'il mourut d'une fièvre chaude, & que preſſé de la fureur de ſon mal, il ſe précipita dans l'eau, eſt faux. Mais la Croix du Maine ne ſe ſouvenoit pas bien alors de ce qu'il avoit lu dans la Chronique ſcandaleuſe, qu'en 1466 Marcial d'Auvergne, malade d'une fièvre chaude, s'étant précipité de ſa chambre dans la rue, fut en grand danger de mourir de ce ſaut, qui lui avoit rompu une cuiſſe & froiſſé tout le corps. Il ſe nommoit Marcial de Paris, dit d'Auvergne; il eſt vraiſemblable qu'il étoit Auvergnac, & qu'il ne s'eſt ſurnommé de Paris, que parcequ'il s'y étoit tranſplanté & marié, comme le dit la Chronique ſcandaleuſe. Il n'y a que la Croix du Maine qui l'ait dit Limouſin; il l'a cru bonnement, parceque Marcial eſt un nom commun aux Limouſins. *Mémoires de Littérature, tom. II. pag.* 450 & 460.

☞ La Chronique ſcandaleuſe, *pag.* 86, nomme Marcial d'Auvergne pour le Procureur qui ſe jetta par les fenêtres au temps que les fèves fleuriſſent, en 1466, au mois de Juin. Il eſt dit Procureur au Parlement,

Notaire au Châtelet, qui trois ſemaines après être marié avec une des filles de Me Jacques Fournier, Conſeiller au Parlement, ſe jetta le jour de S. Jean, à neuf heures du matin, dans la rue par la fenêtre, ſe rompit une cuiſſe, & fut en grand danger de mourir. La Chronique après Monſtrelet, Chap. II. *pag.* 21, ajoute, que depuis il perſévéra longuement en ſadite frénéſie, & après en revint & fut en ſon bon ſens.

Voyez ſur ſon Ouvrage, Lenglet, *Méth. hiſt. in-4. tom. IV. pag.* 63. = Le Père Niceron, *tom. IX. p.* 182. = *Biblioth. Françoiſe d'Amſterdam, tom. X. pag.* 48. = Le Gendre, *tom. II. pag.* 70.]

17281. ☞ Mſ. Complainte ſur la mort de Charles VII. en Proſe & en Vers : *in-4.*

Ce petit Ouvrage, qui eſt du temps même, & écrit ſur papier, ſe trouve dans la Bibliothèque du Roi, parmi ceux de M. Lancelot.]

17282. Les Geſtes de Charles VII. par Sébaſtien MAMEROT.

Ces Geſtes ſont imprimés à la fin de la continuation de la *Chronique Martinienne : Paris,* (1500) *in-fol.*

17283. ☞ Mſ. Abrégé des Chroniques du Roi Charles VII. compoſées par le Doyen de S. Thibault : *in-4.*

Ce Manuſcrit, qui eſt cité *pag.* 219 du Catalogue de M. de Cangé, eſt conſervé parmi ſes Manuſcrits dans la Bibliothèque du Roi. C'eſt probablement le même Ouvrage que les Chroniques du Doyen de Metz, rapportées ci-deſſus, (N.° 17254.) Si celles-ci contiennent le Règne de Charles VII. en entier, elles ont plus d'étenduc.]

17284. Hiſtoire du Roi Charles VII. par François DE BELLEFOREST.

Cette Hiſtoire eſt imprimée dans celle des neuf Charles : *Paris,* 1568, *in-fol.*

17285. Eloge hiſtorique de Jean d'Orléans, Comte de Dunois, contenant ſes plus glorieux Exploits, depuis l'an 1423 juſqu'en 1461 ; par Jean LE LABOUREUR.

Cet Eloge eſt imprimé dans le Laboureur, *pag.* 801, de ſon *Hiſtoire de Charles VII. Paris,* 1663, *in-fol.*

17286. Hiſtoire de Charles VII. (par Nicolas BAUDOT DE JUILLY) : *Paris,* de Luyne, 1697 : [*Ibid.* 1754,] *in-12.* 2 vol.

☞ Cette Hiſtoire contient la Vie de ce Roi, depuis l'an 1417 qu'il ſe mit à la tête des affaires en qualité de Dauphin, pendant la maladie de ſon père Charles VI. c'eſt-à-dire cinq ans avant ſon avénement à la Couronne, juſqu'à ſa mort en 1461.]

« Elle n'eſt pas de M. l'Abbé Geneſt, mais de M. Bau» dot de Juilly, Auteur de quelques autres Hiſtoires & » de quelques Romans, comme, par exemple, de l'Hiſ» toire de Philippe-Auguſte, imprimée à Paris en 1702, » de celles des Hommes Illuſtres, tirées de Brantôme, » imprimées auſſi à Paris ; de celle du Connétable de » Bourbon, & de celle de Catherine de France, Reine » d'Angleterre, toutes deux imprimées à Paris, chez » Goſſelin, 1696 », ſelon que le rapporte Proſper Marchand, dans ſa Note IX. ſur la Lettre cent quatre-vingt-dix-huitième de Bayle, *pag.* 751. Ce Livre eſt bien écrit ; l'Auteur le compoſa dans une grande jeuneſſe, ce qui lui a fait appréhender depuis de n'avoir pas choiſi ſes Mémoires avec aſſez de diſcernement.

L'Auteur du *Journal des Sçavans,* du 26 Novembre 1696, dit que « les événemens de cette Hiſtoire y ſont » dans le plus bel ordre du monde, & mis dans tout » leur jour. Rien ne s'y peut deſirer, ſi ce n'eſt quel» ques circonſtances dont l'Auteur s'eſt ſervi, qui ne ſe » trouvent point dans les Livres imprimés, mais ſeu» lement dans des Mémoires & des Pièces écrites à la » main ».

Au jugement d'un de ſes Critiques, ce bel Ouvrage eſt écrit avec beaucoup de feu, d'ordre & de prudence ; en un mot, c'eſt la production d'un habile homme : c'eſt ainſi que parle l'Auteur des *Aménités de la Critique, pag.* 242. Il en relève dans la ſuite quelques fautes qui ſont échappées à cet habile Hiſtorien.

☞ *Voyez* ſur cet Ouvrage, = *Mercure,* 1696, *Novembre.* = Lenglet, *Méth. hiſt. in-4. tom. II. pag.* 268 & *tom. IV. pag.* 61. = *Plan de l'Hiſt. de France,* par le même, *tom. II. pag.* 11. = *Année Littér.* 1755, *tom. I. pag.* 96. M. Baudot de Juilly eſt mort en 1759, à Sarlat, où il étoit Subdélégué de l'Intendant : il étoit âgé de 81 ans.]

17287. ☞ Mſ. Hiſtoire de Charles VII. par M. (Gaſpard-Moyſe) DE FONTANIEU, Conſeiller d'État ordinaire : *in-4.* 2 vol. & *in-fol.* (Copie & Original.)

Cette Hiſtoire eſt conſervée dans la Bibliothèque du Roi.]

17288. ☞ Mémoires ſecrets de la Cour de Charles VII. (par Madame DURAND) : *Paris,* Prault, 1734, *in-12.*]

17289. ☞ Mémoires ſecrets & intrigues de la Cour de France ſous Charles VII. par Mademoiſelle DE LUSSAN : *Paris,* 1741, *in-12.*

Cet Ouvrage eſt proprement de M. BAUDOT DE JUILLY. *Voyez* ci-devant, N.° 17286.]

17290. ☞ Lettres de CHARLES le Hardi, Duc de Bourgogne, au ſieur de Neuchâtel du Fay, Gouverneur du Luxembourg, & pluſieurs autres Monumens très-utiles pour l'éclairciſſement de l'Hiſtoire des XIV. & XVe ſiècles.

Elles ſont imprimées dans les *Mémoires pour ſervir à l'Hiſtoire de France & de Bourgogne,* par M. de la Barre : *Paris,* 1729, *in-4.*]

17291. ☞ Lettre écrite au R. P. H. ſur l'explication que le Père Daniel a donnée d'une Médaille du Cabinet de M. l'Abbé Fauvel, dans ſon Hiſtoire de la Milice Françoiſe. *Mercure,* 1723, *Mai.*

On y fait voir que cette Médaille eſt de Charles de France, fils de Charles VII. & frère de Louis XI. & non pas de Charles VII. comme le croyoit le Père Daniel.]

17292. ☞ Mſ. Notices du Règne de Charles VII. par M. l'Abbé (François) DE CAMPS, avec nombre de Pièces qui le concernent.

C'eſt ce qui eſt renfermé dans les Portes-feuilles 113-124 de la Collection de M. de Fontanieu, qui eſt à la Bibliothèque du Roi. On y trouve enſuite, num. 125 & 126, une Hiſtoire de Charles VII. écrite par M. de Fontanieu.]

17293. ☞ Mſ. Divers événemens arrivés en France, ſous les Règnes de Charles VI. & Charles VII. depuis l'an 1390 juſqu'à l'an 1445, en Vers héroïques : *in-fol.*

Ce Manuſcrit original, dédié à Monſeigneur de Croy, eſt conſervé dans la Bibliothèque de la Ville de Paris.]

☞ ON peut conſulter encore, pour l'Hiſtoire de ce Règne, = les Chroniques de Monſtrelet, = la Vie de

Digitized by Google

Jean, Comte d'Angoulême, = les Chapitres IV & V. du Livre VI. des Recherches de Paſquier, = l'Hiſtoire d'Artus III. Duc de Bretagne, juſqu'en 1457, = les Mémoires d'Olivier de la Marche, depuis 1435, = le Livre I. de l'*Hiſtoire de Louis XI.* par Duclos, depuis 1439, = les Notes XXXIII. & XXXIV. du tom. IV. de l'*Hiſtoire du Languedoc*, par DD. de Vic & Vaiſſete.]

§. IV.

Règne de Louis XI. depuis l'an 1461 *juſqu'en* 1483.

17294. Mſ. LA Guerre menée par les Seigneurs du Sang Royal contre le Roi Louis, la forme de cette Guerre, & la Paix & fin d'icelle, en 1464.

Cette Relation [étoit] conſervée dans le volume quatre-vingt-dixième des Manuſcrits de M. Colbert de Croiſſy, Evêque de Montpellier.

17295. Chronique d'Enguerrand DE MONSTRELET, Gouverneur de Cambray, contenant l'Hiſtoire depuis l'an 1400 juſqu'en 1467, où l'on voit les cruelles guerres civiles entre les Maiſons d'Orléans & de Bourgogne, l'occupation de Paris & Normandie par les Anglois, l'expulſion d'iceux & autres choſes advenues de ſon temps en ce Royaume & ailleurs, avec les Chroniques de Louis XI. & de Charles VIII. additionnées juſqu'en 1498, [par Pierre Deſrey]: *Paris*, Verard : [*Ibid.* Renaud] : *Ibid.* le Noir, 1512, *in fol.* 3 vol.

Les mêmes, avec les continuations juſqu'en 1516, revues, corrigées & augmentées ſur l'Exemplaire du Roi : *Paris*, 1572, 1595, 1603, *in-fol.* 2 vol.

Les Exemplaires qui ont ces trois dates ne ſont tous que la même Edition ; elle a été faite par les ſoins de Denys Sauvage, Sieur du Parc. Bayle, dans ſon *Dictionnaire*, fait mention d'une Edition du Louvre ; mais il ſe trompe. On peut porter le même jugement des Editions de ce Livre, que de celles de Froiſſart, dont Monſtrelet eſt une continuation ; il a fleuri l'an 1467. Il n'écrit pas mieux que lui, & il n'eſt pas plus judicieux ; mais il eſt un peu plus véritable & moins paſſionné ; il penche cependant comme lui du côté des Bourguignons. Il eſt ſi diffus, qu'il ne rapporte que l'Hiſtoire de ſoixante-ſept années dans deux ou trois volumes *in-fol.* Il eſt vrai qu'il y inſere les Edits, Harangues, Plaidoyers, Défis, Traités, qui lui ſervent de preuves juſtificatives de ſon Hiſtoire, & qui la rendent plus eſtimable.

☞ Monſtrelet étoit Gentilhomme de bas lieu (c'eſt-à-dire bâtard :) il fut Prévôt de la Ville de Cambray, & il mourut en 1462, ſelon les Mémoires Manuſcrits de Jean le Robert, Abbé de S. Aubert, ſon ami : ci-devant, N.° 8531. Si cela eſt, la fin de ſa Chronique ne peut être de lui. Ce qui eſt certain, c'eſt qu'il écrivoit du temps du Concile de Conſtance ; car au Chapitre CXXVIII. du Volume I. après avoir dit qu'il avoit commencé en 1412, il ajoute, *il a été prolongé juſqu'à maintenant*, ſous le Pape Jean XXIV. Dans le Prologue de ſon Volume II. il dit, qu'il écrit ce qui s'eſt paſſé depuis 1422 juſqu'à 1444. A la fin de ce Prologue, il parle de Charles VII. comme lui ayant ſurvécu ; car il dit.... *Du règne de très-bonne mémoire, Charles le bien inſtruit.* Au Volume III. Chapitre CXVII. il eſt cité en tierce perſonne, à l'occaſion de la mort de Charles, Duc d'Orléans, qui commença guerre en France contre le Duc Jean de Bourgogne, *comme on le peut voir ci-deſſus par les Chroniques d'Enguerrand de Monſtrelet.*

Cependant l'Auteur des Chroniques extraites de l'Hiſtoire de Robert Gaguin, qui ſuivent Monſtrelet, cite ſes trois Volumes comme de lui en entier, juſqu'à l'enterrement de Philippe le Bon, en 1467, & on l'a cru juſqu'à préſent. Monſtrelet & Jean Chartier paroiſſent être le même Auteur en bien des endroits, ſur-tout depuis le Chapitre VIII. du Volume III. dans Monſtrelet, & depuis la page 136 de Jean Chartier de Godefroy, à la priſe de Fougières en 1448. Godefroy ſemble avoir adouci le langage en quelques endroits, & rétabli les noms propres. Dans Monſtrelet on trouve ſouvent la même choſe racontée deux fois : la première comme Jean Chartier, & la ſeconde autrement.

Voyez ſur cette Chronique, Lenglet, *Méth. hiſt. in-4. tom. II. pag.* 268, *& tom. IV. pag.* 61. = Sorel, *p.* 293. = *Biblioth. Harley. tom. II. pag.* 510. = *Ducat. p.* 129. = Le Gendre, *tom. II. pag.* 29. = Lambert, *Hiſt. du ſiècle de Louis XIV. tom. I. liv.* 4, *Diſc. pag.* iv. = Lenglet, *Plan de l'Hiſt. de France, tom. II. p.* 11. = *Hiſt. des Hiſt. pag.* 435. = *Mém. de l'Acad. des Inſcript. & Belles-Lettres, tom. XVI. part.* 1, *pag.* 251.

M. DU CANGE a fait ſur l'Edition de cette Chronique, publiée en 1572, mille à onze cens corrections, remarques ou additions. Elles ſont toutes importantes, & tombent principalement ſur les noms Allemands, Anglois, & autres mots étrangers qui ſont défigurés. M. d'Aubigny, ſon neveu, en a dépoſé les Manuſcrits à la Bibliothèque du Roi.]

17296. Abrégé de l'Hiſtoire chronologique des Rois Charles VI. Charles VII. [&c.] depuis l'an 1400 juſqu'en 1467, par un Auteur contemporain.

Cet Abrégé eſt imprimé pour les années 1400-1422, dans Godefroy, à la page 441 de l'*Hiſtoire de Charles VI.*, *Paris*, 1653, *in-fol.* & pour les années 1422-1467, il eſt imprimé page 369 de l'*Hiſtoire de Charles VII.* par le même Godefroy : *Paris*, 1661, *in-fol.* Cet Auteur anonyme eſt exact & ſincère ; ſon Abrégé contient des choſes particulières. Quoiqu'il fût attaché au ſervice de Philippe le Bon, Duc de Bourgogne, il rend néanmoins juſtice aux plus grands ennemis de ce Prince.

Extrait de cette Chronique, augmentée depuis 1461, & continuée juſqu'en 1478, ſur les Notes des Journaux tenus par les Maîtres d'Hôtel des Ducs de Bourgogne, (tirées de différens Regiſtres de la Chambre des Comptes de Lille ; par Jean Godefroy, fils de Denys ;) imprimé à la page 319 du Supplément aux Mémoires de Philippe de Comines : *Bruxelles*, 1713, *in-8.*

Cet Extrait contient ce qui s'eſt paſſé en France & à la Cour des Ducs de Bourgogne, principalement le Journal de Charles le Hardi. Il y a quelques avantures remarquables ; mais on y trouve auſſi des minuties. Il peut ſervir à l'Hiſtoire de ce temps-là, en ce qu'il fixe la date de pluſieurs événemens arrivés pendant la vie de ce Prince.

17297. Mſ. Mémoires de Jacques DE CLERCQ, Seigneur de Beauvoir en Ternois, depuis l'an 1448 juſqu'en 1467.

Ces Mémoires ſont conſervés dans la Bibliothèque de Saint-Waſt d'Arras, ſelon Sanderus, au tom. II. de ſa *Bibliothèque des Manuſcrits Belgiques*, *pag.* 2.

17298. Mſ. Chronica Regum Franciæ, ab anno 1285, ad annum 1469.

Cette Chronique eſt conſervée à Dijon dans la Bibliothèque de M. le Préſident Bouhier, D. 44.

17299. ☞ Mſ. Récit de l'entrevue du Roi & de Monſeigneur de Guyenne, (frère de Louis XI.) ſur le pont proche le Château de Charon, en 1469.

Ce Manuſcrit eſt dans la Bibliothèque de M. Févret de Fontette, Conſeiller au Parlement de Dijon.]

17300. Mſ. Chronique de France, depuis l'an 1375 juſqu'à Louis XI. l'an 1470.

Cette Chronique eſt conſervée dans la Bibliothèque du Roi, num. 1312, ſelon le Père Labbe, *pag.* 288, de ſa *Nouvelle Bibliothèque des Manuſcrits.*

17301. Mſ. Chronique très-ample & très-véritable de Guillaume COUSINOT, Chevalier François, contenant les choſes advenues de ſon temps.

Cette Chronique eſt citée par la Croix du Maine, dans ſa Bibliothèque. Guillaume Couſinot eſt mort en 1471.

17302. Abrégé de la vie & des actions mémorables de Guillaume Couſinot, Chambellan du Roi Charles VII. & du Roi Louis XI. employé dans les affaires les plus difficiles, tiré mot pour mot des Hiſtoires publiques & d'un Livre non encore imprimé, intitulé : *Recherches ſur la vie & les actions plus mémorables de Guillaume Couſinot*; par Jacques COUSINOT, Pariſien, Docteur en Médecine : *in*-4.

☞ Couſinot étoit Maître des Requêtes.]

— Eloge de Jean & Gaſpard Bureau, frères, Grands Maîtres d'Artillerie.

Voyez ci-après, *Hiſt. des Grands Officiers.*

17303. Mſ. Chronique abrégée des Rois de France, depuis l'an 1400 juſqu'en 1470.

Cette Chronique eſt conſervée dans la Bibliothèque de M. le Chancelier d'Aguelleau.

17304. ☞ Mſ. Chronique de France, juſqu'en 1470.

Elle ſe trouve à la ſuite du *Roſier des Guerres*, dans les Manuſcrits de la Bibliothèque du Roi, num. 7433 & 7904.]

17305. Mſ. Chroniques d'Angleterre de Jehan DE VAUVRIN, Sieur de Foreſtel, Chevalier du Pays d'Artois, qui commence à Dame Albine, auxquelles ſont décrites les Guerres d'entre les Rois de France & d'Angleterre : *in-fol.* 12 vol.

Ces Chroniques ſont conſervées dans la Bibliothèque du Roi, num. 6748-6759, & [elles étoient] dans celles de M. Godefroy. Le commencement de ces Chroniques eſt fabuleux ; elles s'étendent ſur-tout depuis l'année de Jeſus-Chriſt 1339 juſqu'en 1471, auquel l'Auteur fleuriſſoit : il les a tirées la plûpart de celles de Froiſſart & de Monſtrelet.

17306. Mſ. Chronique des Guerres entre la France, l'Angleterre & la Bourgogne, depuis l'an 1444 juſqu'en 1471.

Cette Chronique eſt conſervée dans la Bibliothèque du Roi, num. 6772.

17307. ☞ Mſ. Mémoires concernant la Guerre du Duc de Guyenne contre Louis XI. *in-fol.*

Ils ſont conſervés dans la Bibliothèque du Roi, provenant de M. de Fontanieu. Charles de France, Duc de Guyenne, frère de Louis XII. eſt mort en 1472.]

17308. Diſcours du Siége de Beauvais en 1472, par Charles de Bourgogne : *Beauvais*, 1622, *in*-8.

Pierre Louvet, Avocat au Préſidial de Beauvais, eſt l'Editeur de ce Diſcours.

☞ Ce n'eſt qu'un Journal, tenu aſſez imparfaitement du côté des Aſſiégés, de ce qui s'eſt paſſé depuis les premiers aſſauts du 27 Juin, juſqu'au 22 Juillet, jour de la retraite du Duc de Bourgogne.]

17309. Diſcuſſion des différends entre les Rois de France & d'Angleterre, au Roi Louis XI.

Cette Diſcuſſion eſt imprimée dans le Livre intitulé : *Mantiſſa Codicis Juris Gentium Diplomatici à G. G. Leibnitio edita, pag.* 63 : *Hanoveræ*, 1700, *in-fol.*

17310. ☞ Mſ. Traité de Paix entre le Roi & le Duc de Bretagne, en 1475, Copie en 7 pages.

Il eſt conſervé dans la Bibliothèque de M. Févret de Fontette, Conſeiller au Parlement de Dijon.]

17311. Mſ. La vraie Hiſtoire de la Bataille de Nanci, (en 1476.)

Cette Hiſtoire eſt conſervée entre les Manuſcrits de M. Dupuy, num. 646.

17312. Mſ. La vraie déclaration du fait & conduite de la Bataille de Nancy, écrite par René, Duc DE LORRAINE, & tirée de Chrétien ſon Secrétaire.

Cette Hiſtoire [étoit] conſervée [à Dijon] dans la Bibliothèque de Philibert de la Mare, *pag.* 21 de ſon *Catalogue des Hiſtoriens de Bourgogne.*

17313. Petri DE BLARRORIVO, Parrhiſiani, inſigne Nanceïdos Opus de Bello Nanceïano, anno 1476. In celebri Lotharingiæ pago *D. Nicolai de Portu*, 1518, *in-fol.*

Le même Ouvrage traduit du Latin de Pierre BLARU, en Vers François ; par N. C. Romain, Docteur ès Droits, Prévôt & Gruïer de Pont-à-Mouſſon.

Cette Traduction a été imprimée.

Mſ. La même : *in-fol.*

Cette même Traduction manuſcrite eſt conſervée dans la Bibliothèque de Sainte Geneviève.

☞ Cet Ouvrage a été réimprimé à la ſuite de l'*Hiſtoire de Lorraine*, par Dom Calmet, dernière Edition : 1745, *in-fol.*]

17314. ☞ Mſ. Déclaration de Louis XI. contre Charles, Duc de Bourgogne, en 1478, pour faire procéder à la notoriété des crimes commis par feu Charles, Duc de Bourgogne, & à la confiſcation de ſes Terres, Biens, Duché, &c. mouvans de la Couronne de France.

Cette Pièce eſt conſervée dans la Bibliothèque de M. Févret de Fontette, Conſeiller au Parlement de Dijon.]

17315. ☞ Remarques hiſtoriques touchant la Vie de Louis XI.

Elles ſe trouvent dans les *Variétés hiſtoriques, p.* 87, *tom. I.* Il y eſt principalement queſtion de l'invaſion de l'Artois, après la mort de Charles, dernier Duc de Bourgogne, en 1477, & des divers changemens qui furent faits dans la Capitale par le Roi de France.]

Digitized by Google

17316. Mſ. Chronique de France, juſqu'en 1480.

Cette Chronique eſt conſervée dans la Bibliothèque du Roi, num. 1583.

== ☞ Rerum Leodienſium, &c. Opus Adriani DE VETERE-BUSCO.

Cette Pièce s'étend depuis l'an 1429 juſqu'en 1482. Elle ſe trouve dans la *Collectio Veterum Scriptorum*, de Dom Martenne, *tom. IV. pag.* 1199. Le Père le Long l'a indiquée comme Manuſcrite à l'article de l'*Evêché de Liége*, (ci-devant, N.° 8700) mais pour l'Hiſtoire de France, elle doit être encore ici.]

17317. Mſ. Chronique de France, juſqu'en 1483.

Cette Chronique eſt conſervée dans la Bibliothèque du Roi, num. 1599.

17318. Mſ. Hiſtoria Gentis Francorum, ab excidio Trojæ ad annum Chriſti 1483 : *in-fol.*

Cette Hiſtoire [étoit] conſervée dans la Bibliothèque de M. Colbert, num. 2460, [& eſt aujourd'hui dans celle du Roi.]

17319. ☞ Mſ. Les Chroniques du très-Chrétien & très-victorieux Roi Louis de Valois, XIe du nom, avec pluſieurs adventures advenues tant en ce Royaume de France, comme ès Pays voiſins, depuis 1415 juſqu'en 1483 : *in-fol.*

Ce Manuſcrit étoit conſervé dans la Bibliothèque de M. le Comte de Hohendorff, num. 762, & il eſt aujourd'hui dans celle de l'Empereur.]

17320. Fragmentum hiſtoricum ex Breviloquio peregrinationis Thomæ BASIN, Epiſcopi Lexovienſis, ſcripto anno 1488.

Cet Evêque ayant encouru la haine du Roi Louis XI. parcequ'il n'avoit pas voulu violer le ſerment de fidélité qu'il avoit fait à Charles, Duc de Normandie, frère du Roi, fut obligé de ſortir du Royaume. Après pluſieurs voyages en divers endroits, s'étant retiré à Utrecht, il y compoſa un Journal en 1488. Il mourut en 1491. Ce Fragment eſt conſervé dans la Bibliothèque de S. Victor-lès-Paris.

17321. Mſ. Le Calendrier du Roi Louis XI. compoſé par Jean NICOLAY.

Ce Calendrier [étoit] conſervé chez M. de Vatcant, Chanoine de Tournay. Jean Couſin cite ce Calendrier, entre les Ouvrages dont il s'eſt ſervi pour ſon Hiſtoire de Tournay.

17322. La Chronique de Loys de Valois, feu Roy de France, XI. de ce nom, avec pluſieurs autres avantures advenues tant dans ce Royaume comme ès voiſins, depuis l'an 1461 juſqu'en 1483 : *in-fol.* en lettres gothiques, ſans nom de lieu ni d'impreſſion.

La même Chronique.

Celle-ci eſt imprimée dans Mamerot, ſeconde partie de la *Chronique Martinienne : Paris*, (1500) *in-fol.* Enſuite de la *Chronique* de Monſtrelet : *Paris*, 1512, *in-fol.* Dans les grandes *Chroniques de France, troiſième Edition : Paris*, 1514, *in-fol.* & à la fin de l'*Hiſtoire de France* de du Haillan : *Paris*, 1584, *in-fol.* Il y a quelques différences dans ces Editions, dont le commencement eſt imparfait.

La même, ſous ce titre : La Chronique du Roi Louis XI. avec pluſieurs autres Hiſtoires advenues tant ès Pays de France, que Flandres & Artois; par un Greffier de l'Hôtel de Ville : *Paris, in fol.* ancienne Edition : (1529.)

Gabriel Naudé & Denys Godefroy, [& avant eux la Croix du Maine, *pag.* 270 de ſa *Bibliothèque*] appellent ce Greffier Jean DE TROYES, & d'autres, Denys HESSELIN, qui a été depuis Prévôt des Marchands de Paris.

La même, ſous ce titre : Hiſtoire de Louis XI. & des choſes mémorables advenues ſous ſon Règne, depuis 1461 juſqu'en 1483, autrement dite la Chronique ſcandaleuſe : *Paris*, Dupré, 1558, *in-8.*

La même, augmentée d'une Table, & imprimée ſur le vrai original : 1611, *in-8.* 1620, *in-4.*

La même ; par Jean DE TROYES.

Cette dernière Edition eſt imprimée dans le *Supplément aux Memoires de Philippe de Comines : Bruxelles*, 1713, *in-8.* « Du temps de Philippe de Comines vi» voit l'Auteur anonyme, qui a donné, je ne ſçai pour» quoi, le nom de *ſcandaleuſe* à l'Hiſtoire qu'il a pu» bliée de Louis XI. car elle ne contient rien qu'on ne » puiſſe écrire ſans crime. Ne ſeroit-ce point qu'il ſe » trouve dans la vie de ce Prince pluſieurs faits ſcanda» leux, que l'Auteur décrit avec beaucoup de ſincérité ». Sponde, dans ſon *Hiſtoire Eccléſiaſtique, ſous l'année* 1461, *nombre XI.*

« Il y a une Hiſtoire de Louis XI. dit Sorel, *p.* 328, » de la *Bibliothèque Françoiſe*, qu'on dit avoir été faite » par un Greffier de l'Hôtel de Ville de Paris. Véritablement elle a du rapport à la conduite d'un tel Au» teur ; c'eſt-à-dire, d'un bon Bourgeois qui parle naï» vement. On y rencontre des remarques aſſez curieu» ſes de ce qui s'eſt paſſé en ce temps-là. C'eſt proprement un Journal comme le pouvoit faire un hom» me qui avoit connoiſſance de la ſurface des choſes, » ſans pénétrer jamais juſqu'aux motifs & à leurs cir» conſtances. Si ce Livre eſt appellé *la Chronique ſcan» daleuſe*, on n'en trouve pas le ſujet. Nous ne ſçavons » en quoi eſt ſon ſcandale : car il ne s'étend en médi» ſance contre aucun ; il ne dit pas même toutes les vé» rités qu'il y avoit à dire du Roi Louis XI. Il faut donc » croire que ce ſont les Libraires qui lui ont donné ce » titre de *ſcandaleux*, pour le faire valoir davantage. » Mais tel qu'il eſt, il peut ſervir à nous apprendre le » ſuccès de quelques affaires du ſiècle ». Ce que dit Sorel touchant le titre de *Chronique ſcandaleuſe* eſt juſte ; car ce ne fut que dans l'Edition de 1558 qu'on le lui donna, ayant été imprimée pluſieurs fois ſans ce titre.

« Il n'y a rien de plus curieux que certains Mémoi» res dreſſés par des perſonnes de qualité ou d'autres » qui ont pris ſoin de marquer ce qui ſe paſſoit de leur » temps & ſous leurs yeux : tels ſont les Mémoires d'un » Bourgeois de Paris, imprimés ſous le titre de *Chroni» que ſcandaleuſe*, le *Journal de Louiſe de Savoye*, » qui y rapporte pluſieurs choſes qui concernent ſon » fils, les *Mémoires du Connétable de Bourbon*, (ce Li» vre ne m'eſt pas connu ;) le *Journal de Henri III.* les » *Mémoires* de Brantôme, de Chiverny, de Villeroy, » de Marillac, Secrétaire du Duc de Montpenſier, du » Maréchal de Baſſompierre. Il y a dans ces Mémoires » de certains traits curieux qui ne ſe trouvent point ail» leurs ». Meneſtrier, au tom. II. de ſa *Bibliothèque curieuſe.*

☞ La Chronique ſcandaleuſe, quoiqu'ainſi mal nommée, puiſque preſque toujours on y parle à l'avantage de Louis XI. rapporte cependant quelques traits qui ſont très-forts à la honte de ce Roi. Elle eſt preſque la même que la Chronique imprimée à la ſuite du Volume III. de Monſtrelet, à quelques retranchemens &

additions près, & ſi ce n'eſt que la prétendue ſcandaleuſe finit à la mort de Louis XI. & que l'autre va juſqu'à Louis XII. Le ſtyle des deux Chroniques n'a que de légères différences. Je ſuis étonné que le P. le Long n'ait pas parlé de cette conformité, non plus que de celle de Monſtrelet avec Jean Chartier. L'Auteur de la Chronique ſcandaleuſe paroît être de la Maiſon de la Princeſſe Jeanne de France, ſœur de Louis XI. & femme de Jean, Duc de Bourbon; car rapportant ſa mort en 1482, il l'appelle *ſa très-redoutée Dame.*

« Je ne crois pas que perſonne juſqu'ici ait remarqué que la Chronique, qu'on appelle ſcandaleuſe, & » qu'on attribue à un Greffier de l'Hôtel de Ville, même celle qui fut imprimée en 1611, & qui eſt plus ample que les Editions précédentes, n'eſt autre choſe que » la Chronique de S. Denys, à laquelle ce Greffier a » donné un Préambule de ſa façon, dans lequel il avoue » qu'il n'a pas été ordonné pour écrire des Chroniques, » que cela ne lui appartient pas, ni ne lui eſt permis. Ce » Préambule eſt ſuivi de quelques petits faits qui ne ſont » pas dans les Chroniques de S. Denys; leſquels joints » avec deux ou trois autres parſemés dans le corps du » Livre, ne forment pas une feuille d'impreſſion; tout » le reſte eſt des Chroniques de S. Denys, rédigées par » Jean Caſtel ». *Mémoires* de M. l'Abbé Lebeut, ſur les *Chroniques Martiniennes, au tom. XX. des Mémoires de l'Académie des Belles-Lettres.* Ce Mémoire eſt rapporté ci-après.

Dans le *Ducatiana, tom. II.* on trouve des Remarques intéreſſantes ſur cette même Chronique.]

Ce n'eſt pas de cette Hiſtoire, dont a parlé Brantôme, dans l'*Eloge du Roi Charles VIII.* où il dit qu'il y a une Hiſtoire ſanglante qui a été écrite de Louis XI. « On » m'a dit (ajoute-t-il) qu'elle eſt en la Bibliothèque du » Roi; que le Roi François ne voulut jamais qu'elle fût » imprimée ». Car on voit par la première Edition & les ſuivantes de la Chronique de Louis XI. qu'elle a été pluſieurs fois imprimée avant François I. & qu'elle l'a même été pendant ſon Règne, en 1529.

☞ *Voyez* à ſon ſujet la *Méthode hiſtorique* de l'Abbé Lenglet, *in-4. tom. IV. pag.* 66. = Sorel, *pag.* 298. = *Ducat. p.* 419. = Le Gendre, *tom. II. pag.* 26. = La Croix du Maine, *pag.* 270.]

17323. Le ſecond Volume de la Chronique Martinienne, qui ſuit ſelon les dates des temps les Chroniques de France, ſelon le Chroniqueur Caſtel & Robert Gaguin, Général des Mathurins, à fine de la Chronique dernière juſqu'en l'an 1500, contenant les Geſtes des Rois Charles VI. & Charles VII. miſe en François par Sébaſtien Mamerot, de Soiſſons, Chantre & Chanoine de Troyes, avec la Chronique de Louis XI. *Paris*, Vérard, *in-fol.* ancienne Edition.

La Croix du Maine, *p.* 66, de ſa *Bibliothèque Françoiſe*, dit que le ſecond Volume de la *Chronique Martinienne* eſt imprimé ſous le nom de Caſtel & Gaguin, Hiſtoriens François, l'an 1500. Et à la page 250 il marque que Jean de Montreuil a écrit le ſecond Volume de cette Chronique. André du Cheſne, *pag.* 63 de ſa *Bibliothèque des Hiſtoriens de France*, parle plus poſitivement, lorſqu'il aſſure que Mamerot a traduit la Chronique de Martinus Polonus (mort en 1279) par le commandement de Louis de Laval, Seigneur de Chaſtillon, Gouverneur de Dauphiné, & l'a continuée juſqu'à ſon temps (en 1458) à quoi la Chronique de Louis XI. a été ajoutée.

☞ Le Catalogue de la Bibliothèque de M. du Fay, num. 2908, en préſente ainſi le titre: « La Chronique » Martinienne, contenant la Chronique de Martin Po» lonois, avec les Additions de pluſieurs Chroniqueurs; » VERNERON, (Chanoine de Liège), CASTEL, (fils » de Chriſtine de Piſan) & GAGUIN, juſqu'en 1503, le » tout tranſlaté du Latin, par Sébaſtien Mamerot: *Pa*» *ris*, Vérard, *in-fol.* gothique.

M. de la Monnoye, dans ſes *Corrections ſur la Croix du Maine*, article *Sébaſtien Mamerot*, dit qu'en 1458, par ordre de Louis de Laval, il entreprit la Chronique Martinienne, prétendue traduction du Latin de Martin Polonus, & que de ſon chef il la continua juſqu'en 1503 incluſivement. Sur cela on peut voir la *Bibliothèque Dominicaine, tom. I. pag.* 369 & 370. M. de la Monnoye dit auſſi que cette Chronique, imprimée ſans date par Antoine Vérard, eſt différente d'une autre Chronique Martinienne imprimée par le même Vérard en 1503, qui commence à la Création du Monde, & finit au Mariage d'Edouard II. Roi d'Angleterre, avec Iſabelle, fille de Philippe-le-Bel, à Boulogne en 1308. Tout cela eſt concilié dans le Mémoire ſuivant.]

17324. ☞ Mémoire ſur les Chroniques Martiniennes; par M. l'Abbé (Jean) LEBEUF. *Mém. de l'Acad. des Inſcript. & Belles-Lettres, tom. XX. pag.* 224.

Voici ce que l'Auteur dit de plus important: « Le ſe» cond Volume de la Chronique Martinienne, ainſi qua» lifiée par Vérard. Imprimeur, environ l'an 1500, » n'eſt qu'un ramas de différens Livres Manuſcrits con» cernant l'Hiſtoire de France, que ce Libraire trouva » peut-être reliés enſemble, & qu'il crut devoir impri» mer tout de ſuite pour groſſir ſon Volume. Comme » le premier Volume eſt preſque tout entier une tra» duction faite par Mamerot, du Cheſne en avoit con» clu que la ſuite, c'eſt-à-dire juſques vers l'an 1460, » devoit être auſſi un Ouvrage du même Mamerot; & » le P. le Long en étoit apparemment ſi perſuadé, qu'il » n'a pas craint d'altérer le titre de ce ſecond Volume ».

M. Lebeuf prouve enſuite que tout ce qui eſt dans le ſecond Volume, juſqu'à l'année 1461, doit être attribué à d'autres Auteurs, & entr'autres à Jean de Montreuil, & depuis l'année 1461, il convient que le Rédacteur de la Chronique n'a fait que copier Caſtel, Chroniqueur de S. Denys.]

17325. Chronique & Hiſtoire, ou Mémoires de Philippe DE COMINES, Seigneur d'Argenton, contenant les choſes advenues durant le Règne de Louis XI. tant en France, Bourgogne, Flandres, Artois, Angleterre, qu'Eſpagne & autres lieux: *Paris*, 1523, *in-fol.*

Cette première Edition a été faite par les ſoins de Jean de Selve, premier Préſident au Parlement de Paris. Elle ne contient, en ſix Livres, que le Règne de Louis XI. depuis 1464 juſqu'en 1483.

La même Chronique: [*Paris*, 1524]: *Ibid.* Coutereau, 1525, ſans nom de Ville, J. G. 1525: *Lyon*, le Nourry, 1526, *in-fol.*

La même, traduite en Italien par un nommé Nicolas, & publiée ſous ce titre: Hiſtoria di Monſ. Filippo D'ARGENTON, delle Guerre di Lodovico XI. Rè di Francia, & di Carlo Duca di Borgogna, nella quale ſono deſcritte tutte le Guerre fatte nella Francia & in diverſi altri paeſi, dall'anno 1464, inſino à tiempi noſtri (tradotta da Nicolo:) *In Venetia*, Giglio, 1569, *in-8.*

Cette Hiſtoire finit à la mort de Louis XI. L'Auteur eſt décédé en 1509. Ses Mémoires ne commencent qu'en 1464, les autres Editions ſeront rapportées ci-après ſous l'année 1498, où ils finiſſent.

17326. * Mſ. Annotations de Claude DE

MONTJOURNAL ; Sieur de Sindrey, & DU THIL, ſur les Mémoires de Comines.

Elles ſont citées dans les *Mémoires de Saint-Julien*, qui dit « que ſi les Annotations d'un jadis Sieur du Thil » en Châlonnois étoient imprimées, on y verroit des » choſes que peu de gens pourroient croire ». M. l'Abbé Papillon, dans ſa *Biblioth. des Ecrivains de Bourgogne.*

17327. Mſ. De rebus geſtis Ludovici XI. Francorum Regis Hiſtoriarum Libri ſeptem ; auctore AMELGARDO, Preſbytero Leodienſi.

Cette Hiſtoire [étoit] conſervée dans la Bibliothèque de M. Colbert, num. 806, & dans celle de M. Baluze, num. 262, [aujourd'hui dans la Bibliothèque du Roi.]

17328. ☞ Excerpta ex AMELGARDI, Preſbyteri Leodienſis, Libro II. de Geſtis Ludovici XI. ex Manuſcripto Codice Bibliothecæ Regiæ.

Ce Fragment s'étend de 1465 à 1483. Il ſe trouve dans la *Collectio Veterum Scriptorum*, de D. Martenne, *tom. IV. pag.* 741.]

17329. Mſ. Hiſtoire de Louis XI. *in-fol.*

Cette Hiſtoire eſt conſervée dans la Bibliothèque de M. le Prince de Condé. Elle eſt attribuée à Claude MAUPOINT.

17330. Mſ. Vie de Louis XI. par Bernard de Girard, Seigneur DU HAILLAN, préſentée par lui-même au Cardinal de Bourbon : *in-fol.*

Cette Vie [étoit] conſervée dans la Bibliothèque de M. le Chancelier Seguier, num. 670, [aujourd'hui dans celle de S. Germain des Prés.]

17331. L'Abrégé des Faits, dignes de mémoire, du Roi Louis XI. *Paris*, 1558, *in-8.*

17332. ☞ Sommaire Recueil des Mœurs du Roi Louis XI.

Cette Pièce ſe trouve dans les *Lettres* d'Etienne PASQUIER, (1619, *in-8.*) *tom. I. pag.* 152.]

17333. La Louange des Rois de France, compoſée en Vers & en Proſe : *Paris*, de Brie, 1608, *in-8.*

Ce Livre a été compoſé au ſujet d'une Ambaſſade de Louis XII. au Pape, pour lui remettre la Pragmatique-Sanction. Il contient pluſieurs choſes appartenantes à l'Hiſtoire de Louis XI.

17334. Hiſtoire de Louis XI. & des choſes mémorables advenues en Europe durant vingt-deux années de ſon Règne, enrichie de pluſieurs Obſervations & Commentaires ; par Pierre MATTHIEU, Hiſtoriographe de France : *Paris*, 1610, *in-fol. Ibid.* 1628, *in-4.*

Hiſtoria di Luigi XI. & Giuditio politico ſopra la Vita di eſſo Ré : da Pietro MATTEI, tradotta dal Franceſe per Girolamo Canini : *In Venetia*, 1628, *in-4.*

La même, traduite en Anglois, par Edouard Grimeſton : *London*, Eld, 1614, *in-fol.*

Pierre Matthieu eſt mort en 1621. Cet Ouvrage eſt eſtimé pour le meilleur de tous ceux qu'il a donnés au Public. Sorel, *pag.* 318 de ſa *Bibliothèque Françoiſe*, dit « qu'il l'a écrit ſur divers Mémoires des premiers » Auteurs ; mais qu'il l'a rempli de fleurs de Rhétori- » que & de raiſonnemens d'Etat, qui montrent la diffé- » rence de ce qui eſt fait avec quelque art d'avec ce qui » eſt naturel & ſans ornemens affectés ».

☞ *Voyez* ſur cette Hiſtoire, Lenglet, *Méth. hiſt. in-4. tom. IV. pag.* 66. = Sorel, *pag.* 298. = *Biblioth. Harley. tom. II. pag.* 514. = *Perroniana*, *pag.* 330. = Le Père Niceron, *tom. XXVI. pag.* 243. = *Addition* de Naudé, *pag.* 141.]

17335. Addition à l'Hiſtoire de Louis XI. par Gabriel NAUDÉ, (Pariſien) : *Paris*, 1630, *in-8.*

Le même Livre.

Il eſt imprimé dans le Supplément aux *Mémoires de Philippe de Comines*, ou dans le tom. III. ajouté à ces Mémoires : *Bruxelles*, 1713, *in-8.* Naudé, Pariſien, eſt mort en 1653. Son Livre ne contient pas de ſimples narrations, mais des remarques & de bonnes preuves que nos Rois ont été inſtruits dans les Lettres, ſur-tout Louis XI. On y trouve auſſi pluſieurs autres particularités de ſon Règne, comme l'origine de l'Imprimerie. On peut dire que ce Traité a plus de mérite par ſes digreſſions Littéraires, que par le ſujet qu'en promet le titre.

☞ Naudé a voulu principalement y prouver que Louis XI. étoit inſtruit dans les Sciences & dans les Belles-Lettres, & qu'il a témoigné beaucoup d'affection à ceux qui les cultivoient ; que la barbarie a commencé ſous lui à être bannie des Ecoles, & que l'Impreſſion a été reçue & établie en France ſous ſon Règne. Il fait à cette occaſion une digreſſion ſur ſon origine & ſes progrès, & ſur l'état des Sciences en France, depuis l'établiſſement de la Monarchie. Il ſoutient que l'Inventeur de l'Imprimerie a été Jean Gutemberg, & la Bible de Mayence le premier Livre imprimé en 1462. (Cependant il y en avoit eu une autre vers 1450, & quelques petits Livres enſuite, ſans compter les eſſais faits en planches & caractères immobiles, ſur-tout par Laurent Coſter, à Harlem.) Au reſte cet Ouvrage de Naudé, ainſi que tous ceux qu'il a publiés, ſont pleins d'érudition & de recherches curieuſes.

Voyez le Père Niceron, *tom. IX. pag.* 85. = Sorel, *pag.* 298. = Lenglet, *tom. IV. pag.* 65 & 66.]

17336. Le Cabinet de Louis XI. contenant divers Fragmens, Lettres, Intrigues non encore vues, recueillies de diverſes Archives : *Paris*, Quinet, 1661, *in-12.*

Le même Livre.

Il eſt imprimé dans le *Supplément aux Mémoires de Philippe de Comines : Bruxelles*, 1713, *in-8.* La première Edition a été donnée par Jean-Baptiſte Triſtan l'Hermite de Soliers. On trouve dans ce Recueil des éclairciſſemens ſur pluſieurs endroits de l'Hiſtoire.

☞ C'eſt une Collection de Lettres de Louis XI. la plupart écrites à Antoine de Chabannes, Comte de Dammartin, Grand-Maître d'Hôtel de France, & liées par quelques récits hiſtoriques.

Voyez Sorel, *pag.* 299.]

17337. Hiſtoire de Louis XI. par Antoine VARILLAS.

Cette Hiſtoire eſt imprimée avec la *Minorité de ſaint Louis : La Haye*, 1685 : *Amſterdam*, 1687, *in-12.*

La même Hiſtoire, depuis l'an 1461 juſqu'en 1483 ; par le même : *Paris*, Barbin, 1686, *in-4.* 2 vol. & *in-12.* 4 vol. [*La Haye*, & *Paris*, 1689, *in-12.* 4 vol.]

Voyez à la fin de cette Bibliothèque le *Mémoire hiſtorique ſur les Ouvrages de Varillas.*

☞ On peut auſſi conſulter Lenglet, *Méth. hiſtor.*

tom. IV. pag. 66, 86. = *Journ. des Sçav. Février*, 1689. = *Hiſt. des Ouvr. des Sçavans, Avril*, 1689. = *Journ. de Leipſ.* 1689, *pag.* 511. = *Supplément de Comines, pag.* 405.]

17338. Remarques hiſtoriques & critiques ſur l'Hiſtoire de Louis XI. par Varillas.

Ces Remarques de Jean GODEFROY ſont imprimées dans le *Supplément aux Mémoires de Philippe de Comines, pag.* 405 : *Bruxelles*, 1713, *in*-8.

☞ Jean Godefroy, que le Père le Long diſoit être de Lille, étoit né à Paris, & fut Procureur du Roi au Bureau des Finances de Lille, & Directeur de la Chambre des Comptes du même lieu.]

« L'on n'a pas entrepris, dit-il, dans ſes *Remarques*, » *pag.* 407, de ſuivre Varillas pas à pas, & de redreſſer » toutes les fauſſetés, les mépriſes, les contradictions & » les citations forgées qui ſe trouvent dans cette Hiſtoi- » re ; il faudroit pour cela deux Volumes auſſi gros que » ceux qu'il en a donnés..... L'on a cru qu'il étoit néceſ- » ſaire de défabuſer le Public des préventions où il étoit » en faveur d'une Hiſtoire plus remplie de menſonges » que de vérité »..... Le même Auteur dit à la page 475, » que le ſecond Volume eſt moins l'Hiſtoire du Roi » Louis XI. qu'un Recueil de pluſieurs Hiſtoriettes arri- » vées avant ou après le Règne de ce Roi, dans lequel » l'Auteur enchâſſe des portraits de ſa façon ». Et à la page 494 : « Le dixième Livre contient l'Hiſtoire anec- » dote du Roi Louis XI. Sous ce titre, on s'attend d'y » trouver quelque choſe de nouveau & de ſingulier ; » cependant cette Hiſtoire anecdote eſt preſque toute » tirée de la comparaiſon que Claude de Seſſel a faite » des Rois Louis XI & Louis XII. il y a cent ans, dans » ſon Hiſtoire de Louis XII. Varillas l'a ſeulement tour- » née à ſa manière.

17339. Mſ. Vie & Hiſtoire de Louis XI. avec les preuves ; par Joachim LE GRAND, Prieur de Neuville-ies-Dames : *in fol.* 2 vol.

Cette Vie [étoit] entre les mains de l'Auteur, [qui eſt mort en 1733.] Comme nous avons pluſieurs Vies de Louis XI. M. le Grand a cru qu'il ne lui étoit pas permis d'en expoſer une nouvelle aux yeux du Public, s'il ne pouſſoit ſes recherches beaucoup plus loin que ceux qui ont écrit avant lui ſur cette Vie. Auſſi ne s'eſt-il pas contenté de lire avec ſoin Georges Chaſtelain, Jean Vauvrin de Foreſtel, Amelgardus, Claude Maupoint, pluſieurs Vies particulières de Philippe & Charles, Ducs de Bourgogne, de Henri IV. Roi de Caſtille, de Jean, Duc d'Alençon ; les malheurs & infortunes de Marguerite d'Anjou, Reine d'Angleterre ; les Recueils du Chancelier d'Oriole ; ceux de Simonette, Secrétaire de François, & Galéas Sforce, Ducs de Milan ; tous Ouvrages dont on n'a que peu ou point de connoiſſance : il a fouillé auſſi dans toutes les principales Bibliothèques.

Après avoir travaillé très-long-temps à la Chambre des Comptes de Paris, viſité les Regiſtres du Parlement, copié pluſieurs Titres du Tréſor des Chartres, il a tiré des autres Parlemens & Chambres des Comptes du Royaume, du Château de Nantes, des Hôtels de Ville, & de tous les lieux où il a ſu qu'il y avoit des Archives, tout ce qu'il a pu de Mémoires & d'éclairciſſemens.

Quoique Louis XI. ſoit le Héros de cette Hiſtoire, M. le Grand ne le donne pas pour un Prince ſans défaut : il convient qu'il en a beaucoup, & de très-grands ; mais il prétend en même temps que nous avons très-peu de Rois qui aient eu, à un auſſi haut point que ce Prince, l'eſprit de gouvernement ; & que c'eſt avec raiſon que Henri IV. a fait écrire la Vie de ce Prince, & vouloit qu'on le propoſât pour modèle à Louis XIII.

M. le Grand avoit un Manuſcrit de la Chronique de Louis XI. plus ample d'un tiers que celle qui eſt imprimée. Il a corrigé ſur un Exemplaire manuſcrit de la Bibliothèque de ſaint Waſt d'Arras, la continuation de la Chronique de Monſtrelet. Philippe de Comines ne commence ſes Mémoires qu'à la Bataille de Monthe-Hery, lorſque Louis XI. avoit quarante-cinq ans accomplis. Matthieu, dans l'Hiſtoire qu'il en a faite, en a eu très-peu de connoiſſance, outre qu'il s'écarte ſouvent de ſon ſujet par des digreſſions inutiles. Mais c'eſt moins ſur ces Chroniques & ſur des Vies particulières, que M. le Grand a compoſé cette Hiſtoire, que ſur les Lettres & Inſtructions de ce Prince, des Ducs de Bourgogne & de Bretagne, des Rois de Caſtille, d'Arragon & d'Angleterre, & de leurs Miniſtres, dont il a ramaſſé un très-grand nombre, juſqu'à quatre mille, ou Lettres, ou Inſtructions, ou Mémoires, outre un très-grand nombre d'Hiſtoires qui n'ont pas encore été imprimées.

Comme il doit rendre compte au public des raiſons qu'il a eues d'entreprendre cette Hiſtoire, des recherches qu'il a faites, & des Mémoires ſur leſquels il a travaillé ; nous n'en parlerons pas davantage. Nous dirons ſeulement, pour donner une idée de l'ordre qu'il a ſuivi, que les deux premiers Livres contiennent la Vie de Louis XI. Dauphin ; que dans les troiſième & quatrième Livres ſont décrites les quatre premières années de ſon Règne ; que la Journée de Mont-le-Héry n'eſt rapportée que vers le milieu du cinquième Livre ; qu'enfin les ſuivans ne comprennent chacun qu'une année. On peut juger de-là que cette Hiſtoire de Louis XI. eſt plus ample que toutes celles qui ont paru. Au reſte il n'y a pas un ſeul fait dont M. le Grand ne donne la preuve, ou ne nous apprenne quelque circonſtance ignorée juſqu'à cette heure. Nous ſouhaitons donc avec empreſſement qu'on voie bientôt paroître un Ouvrage commencé depuis ſi long-temps, & exécuté avec tant de ſoin & de dépenſe.

☞ Cet Ouvrage n'a pas été donné juſqu'à préſent. On voit ſeulement, par les citations des tomes XVII & XVIII. de la nouvelle *Hiſtoire de France*, commencée par l'Abbé Velly, que M. l'Abbé Garnier a eu communication de l'Ouvrage de l'Abbé le Grand, & qu'il s'en eſt ſervi pour achever l'Hiſtoire de Louis XI, commencée par M. de Villaret, premier Continuateur de l'Abbé Velly.]

17340. ☞ Hiſtoire de Louis XI. par M. (Charles) DUCLOS, de l'Académie des Inſcriptions & Belles Lettres, & depuis de l'Académie Françoiſe : *Paris*, 1745 & 1746, *in*-12. 4 vol. *La Haye*, 1750, *in*-12. 3 vol.

Cette Hiſtoire commence en 1423, à la naiſſance de ce Prince, & finit à ſa mort, en 1483. Les trois premiers Volumes de la première Édition, ou les deux premiers de la ſeconde, contiennent l'Hiſtoire entière de Louis XI. le dernier eſt un *Recueil de Pièces Juſtificatives*, dont la plus grande partie ne ſe trouve pas dans l'Edition de Comines, donnée nouvellement, quoiqu'elle contienne auſſi un grand nombre de Pièces. Il y a eu un Arrêt du Conſeil d'État, du 28 Mars 1745, rendu au ſujet de cet Ouvrage. Le *Journal des Sçavans*, contrefait & augmenté à Amſterdam, 1750, dit que le Parlement a condamné ce Livre, à cauſe de ce paſſage : *La dévotion fut de tout temps l'aſyle des Reines ſans pouvoir.* M. de Voltaire a obſervé que le fait n'étoit pas vrai, & que d'ailleurs le motif en ſeroit pitoyable. *Voyez* le fragment d'une Lettre écrite à un Académicien de Berlin, dans la *Nouvelle Collection de ſes Œuvres.*

Voyez *Jug. ſur quelq. Ouvr. nouv. tom. V. pag.* 337 : *tom. VI. pag.* 49, 97 : *tom. VII. pag.* 197 : *tom. VIII. pag.* 160 : *tom. IX. p.* 359. = *Bibl. Franç.* de du Sauzet, *tom. XLI. p.* 127, 293 : *tom. XLII. pag.* 135. = *Biblioth. raiſon. tom. XXXVII. p.* 27 : & *Journal de Trévoux, Août* 1746, *pag.* 1716.]

17341. ☞ Hiſtoire du Règne de Louis XI. par Mlle. DE LUSSAN, (ou plutôt M. BAUDOT DE JUILLY) : *Paris*, 1755. *in*-12. 6. vol.

Voyez le *Mercure, Juill.* 1755. = *Journ. des Sçav. Juillet*,

Juillet, Août, Septembre 1755. = *Année Litter.* 1755, *tom. V. pag.* 173.]

☞ Le Préſident DE MONTESQUIEU avoit compoſé une *Hiſtoire de Louis XI.* qui a été perdue, ſon Secrétaire ayant jetté au feu le Manuſcrit tiré au net, au lieu du brouillon, que ſon Maître lui avoit ordonné d'y jetter; M. de Monteſquieu trouvant enſuite ce brouillon ſur la table, crut que ſon Secrétaire avoit oublié d'exécuter ſes ordres, & le jetta également au feu. Cet accident n'eſt point arrivé dans ſa dernière maladie, comme l'a dit M. Fréron, mais en l'année 1739, ou 1740.]

17342. ☞ Mſ. Notices du Règne de Louis XI. par l'Abbé François DE CAMPS, avec nombre de Pièces qui y ont rapport.

C'eſt ce qui eſt contenu dans les Porte-feuilles 128-143 du *Recueil* de M. de Fontanieu, à la Bibliothèque du Roi, *in*-4.]

☞ ON peut encore conſulter, pour le Règne de Louis XI. = les Mémoires de Philippe de Comines, les ſix premiers Livres & la Préface de l'édition de 1747, = l'Hiſtoire de Charles VII. par Chartier, donnée par Godefroy, *pag.* 356, = la Vie de Jean, Comte d'Angoulême, juſqu'en 1468, = les Mémoires d'Olivier de la Marche, juſqu'en 1476, = Hiſtoria del Duche Carlos de Borgona, depuis 1464, = les Preuves de l'Hiſtoire de Charles VIII, par Jaligny, donnée par Godefroy, depuis 1482. = Franciſci Carpeſani Commentaria, qui ſe trouvent dans la *Collectio Veterum Scriptorum* de D. Marteune, *tom. V. pag.* 475, depuis l'an 1470.]

§. V.

Règne de Charles VIII. depuis l'an 1483 *juſqu'en* 1498.

17343. EXTRAIT des Regiſtres du Parlement, touchant les plaintes de Louis, Duc d'Orléans, contre l'enlèvement du Roi Charles VIII. par la Comteſſe de Beaujeu, en 1484, avec des Obſervations de Sovil DE CINQ CIEUX: *Paris*, 1652, *in*-4.

Ludovic. DE QUINCÉ paroît s'être caché ſous l'anagramme de ſon nom.

17344. Mſ. Chronique de France & d'Angleterre, & pays voiſins, qui commence au Schiſme, après la mort de Grégoire XI. juſqu'en 1485.

Cette Chronique, qui commence en 1378, eſt conſervée dans la Bibliothèque du Roi, num. 298, ſelon le Père Labbe, pag. 314, de ſa *Nouvelle Bibliothèque des Manuſcrits.*

17345. ☞ Mſ. Lettre de Maximilien, Roi des Romains, au Roi Charles VIII. avec la Réponſe; & celles du Parlement, de l'Univerſité, de l'Hôtel de Ville de Paris, en 1486.

Ces Pièces ſont dans la Bibliothèque de M. Fevret de Fontette, Conſeiller au Parlement de Dijon. Maximilien ſe plaint de la trop grande autorité que le Roi donnoit aux Sieur & Dame de Beaujeu. Les réponſes contiennent des plaintes ſur la priſe de Thérouanne.]

17346. ☞ Mſ. Harangue de Madame France, au Roi Charles VIII ſon fils, en 1486.

Elle ſe trouve parmi les Manuſcrits de la Bibliothèque du Roi, num. 7405.]

17347. Hiſtoire de pluſieurs choſes mémorables advenues du Règne de Charles VIII. ès années 1486, 1487, 1488 & 1489; par Guillaume DE JALIGNY, Secrétaire de Pierre II. Duc de Bourbon, ſous lequel ſe paſsèrent les affaires que cet Auteur a décrites.

Cette Hiſtoire eſt imprimée la première du Recueil que Denys Godefroy a publié en 1684, de l'Hiſtoire de Charles VIII. parceque de tous les Hiſtoriens contemporains, c'eſt celui qui a le plus fidélement rapporté toutes les intrigues de ce Règne.

17348. ☞ Eclairciſſement ſur les premières années du Règne de Charles VIII. par M. (Antoine) LANCELOT. *Mém. de l'Acad. des Inſcr. & Bell. Lettr. tom. VIII. pag.* 709.]

17349. Mſ. Hiſtoire de Charles VIII. depuis le mois de Septembre 1486, juſqu'au mois d'Août 1489.

Cette Hiſtoire [étoit] conſervée dans la Bibliothèque de l'Egliſe de Notre-Dame de Paris, I. 12, [& eſt aujourd'hui dans celle du Roi.]

17350. Ligue faite & conclue entre les Ducs d'Orléans & de Bourbon, & pluſieurs autres Seigneurs du Royaume, en 1491, *in-fol.*

Ce Traité [étoit] conſervé dans la Bibliothèque de M. l'Abbé de Caumartin, [en Manuſcrit.]

☞ Il eſt imprimé dans le Recueil de l'*Hiſtoire de Charles VIII.* donné au public par Denys Godefroy, (en 1684, *in-fol.*) *pag.* 616.]

17351. Mſ. Hiſtoire depuis l'année 1487 juſqu'en 1491; par Jean MOLINET: *in-fol.*

Cette Hiſtoire eſt conſervée dans la Bibliothèque de M. le Chancelier d'Aguesſeau.

17352. ☞ Mémoire ſur le Mariage de Charles VIII. avec Anne de Bretagne; par M. (Antoine) LANCELOT. *Mém. de l'Acad. des Inſcript. & Bell. Lettr. t. XIII. p.* 666.

Cette Pièce eſt intéreſſante, & elle éclaircit un point de notre Hiſtoire, ſur lequel pluſieurs Auteurs, & des meilleurs, avoient pris le change.]

17353. ☞ Bulla Innocentii VIII. cum Executoriis Andreæ Cardinalis ſancti Martini in Montibus, & Ludovici Epiſcopi Albienſis, ad Carolum VIII. pro ſubventione contra Turcas: 1491, *in-fol.*]

17354. Mſ. Litteræ CAROLI VIII. Francorum Regis, de ſua contra Turcas expeditione, & recuperatione Regni Neapolitani.

Cette Lettre eſt conſervée dans la Bibliothèque de l'Egliſe Cathédrale de Tournay, ſelon Sanderus, tom. I. de ſa *Bibliothèque des Manuſcrits Belgiques, p.* 213.

17355. Legatio Gallicana de Expeditione Italica Regis Francorum Caroli VIII. ad Pontificem Romanum, Regem Neapolitanum, & Principes ac liberas Civitates Italiæ: ex Bibliotheca Danielis SCHEIDNERI: *Hanoviæ*, 1613, *in* 4.

Cette Légation eſt auſſi imprimée dans Goldaſt, partie vingtième de ſes *Politiques de l'Empire, pag.* 853: *Francofurti*, 1614, *in-fol.* & dans Denys Godefroy, *pag.* 238 de l'*Hiſtoire de Charles VIII. Paris*, 1684, *in-fol.* Jean de Villiers-Houman, dans ſon *Traité de*

l'Ambaſſadeur, dit de cette Légation, que ſi elle n'eſt pas vraie, elle eſt inventée avec eſprit.

17356. Joannis Franciſci & Hieronymi DE ARCUATE, Sutrii, Juriſconſulti, Memorabilia in adventu Caroli VIII. in Italiam : *Romæ*, 1514, *in*-4.

17357. ☞ Eclairciſſemens hiſtoriques ſur quelques circonſtances du Voyage de Charles VIII. en Italie, & particulièrement ſur la ceſſion que lui fit André Paléologue, du droit qu'il avoit à l'Empire de Conſtantinople ; par M. DE FONCEMAGNE. *Mém. de l'Académie des Inſcr. & Bell. Leur. t. XVII. pag.* 539.]

17358. ☞ Pluſieurs Nouvelles envoyées de Naples par le Roi Charles VIII. à Monſeigneur de Bourbon & d'Auvergne : 1494, *in*-8. en gothique.]

17359. Mſ. Bernardi ORICELLARII de Bello Italico, Caroli VIII. Commentarius, ex manuſcripto Apographo, nunc primùm editus : *Londini*, 1733, *in*-4.

[L'original de] cette Narration eſt conſervé dans la Bibliothèque du Grand Duc de Toſcane. Le nom vulgaire de cet Auteur eſt Ruſcellai ; il fleuriſſoit en 1496. Albert Leandre, dans ſa *Deſcription d'Italie*, le met au nombre des Sçavans Florentins.

* Le Père Mabillon, qui avoit lu cette Relation, dit que l'Auteur l'a écrite avec beaucoup de partialité. *Muſ. Italic. pag.* 69.

17360. Deſcriptio apparatûs bellici Regis Franciæ Caroli VIII. intrantis in Italiam contra Regem Neapolitanum pro recuperando Siciliæ Regno.

[L'original de] cette Deſcription eſt conſervé dans la Bibliothèque de l'Egliſe Cathédrale de Tournay, ſelon Sanderus, tom. I. de ſa *Bibliothèque des Manuſcrits Belgiques*, *pag.* 213.

☞ Elle a été imprimée à la fin du tom. II. du *Voyage Littéraire* de DD. Martenne & Durand : *Paris*, 1724, *in*-4. Le Père le Long avoit indiqué cette Pièce & la précédente comme Manuſcrites.]

17361. Mſ. Acceſſus & introitus Regis Francorum in Urbem Romam : Litteræ plures de hac Expeditione, & continuatio rerum geſtarum in hac Expeditione potiſſimùm in Urbe Roma.

Ce Diſcours eſt auſſi conſervé dans la Bibliothèque de la Cathédrale de Tournay.

17362. Mſ. Relation de ce que fit dans Rome le Roi Charles VIII. & ſon entrevue avec le Pape Alexandre VI. en 1495 : *in-fol.*

Cette Relation eſt conſervée entre les Manuſcrits de M. Dupuy, num. 288, & [étoit] dans la Bibliothèque de M. le Chancelier Seguier, num. 206, [aujourd'hui à S. Germain des Prés.]

17363. ☞ Diarium Alexandri VI. &c. auctore BURCHARDO.

Ce Journal a été publié d'abord en Extrait, par Leibnitz : *Hanoveræ*, 1696, *in*-4. ſous le titre de *Specimen Hiſtoriæ arcanæ*. Il l'a été enſuite plus complet par Eccard, au tom. III. des *Scriptores medii Ævi : Lipſiæ*, 1723, *in-fol.* Mais on voit par les Obſervations de M. de Foncemagne, (ci-après, N.° 17368) que nous n'avons pas encore une bonne Edition de ce curieux Journal, & qu'il y en a pluſieurs Manuſcrits à la Bibliothèque du Roi & ailleurs.]

17364. Voyage de Naples par le Roi Charles VIII. en 1495 ; par Jean MOLINET, Chanoine de Valenciennes.

Cette Relation a été écrite en Vers par l'Auteur, qui eſt mort en 1505. Elle eſt imprimée dans un Recueil d'une partie de ſes Œuvres, ſous ce titre : *Les Faits & Dits de Jean Molinet : Paris*, Langelier, 1537, *in*-8.

17365. Extrait d'un Voyage de Naples de Charles VIII. (depuis le 9 Septembre 1494, juſqu'au 7 Novembre 1495,) mis par écrit en forme de Journal de ſon exprès vouloir & commandement ; par André DE LA VIGNE, Secrétaire d'Anne de Bretagne.

17366. Relation du même Voyage, qui ſert de Supplément au Journal précédent ; par Pierre DESREY, de Troyes.

Ces deux Relations ſont imprimées dans Denys Godefroy, *pag.* 114 & 190, de ſon *Recueil des Hiſtoriens de Charles VIII. Paris*, 1684, *in-fol.*

17367. Le Vergier d'honneur de l'Entrepriſe & Voyage de Naples par le Roi Charles VIII. écrit par ſon commandement en rime & en proſe ; par Octavien DE SAINT-GELAIS, Evêque d'Angoulême, & par André DE LA VIGNE, Orateur du Roi : *Paris*, Trepperel, *in*-4. *Ibid.* le Noir, *in-fol.* (vieille Edition.)

Octavien de Saint-Gelais eſt mort en 1502.

☞ C'eſt un Journal aſſez curieux de l'Expédition de Charles VIII. pour la Conquête de Naples ; il y a des détails intéreſſans. L'Auteur n'en a oublié aucun, quelque petit qu'il fût ; & l'on voit avec plaiſir la relation d'une guerre auſſi glorieuſe pour ce Roi, qu'elle fut témérairement entrepriſe.

Dans l'Exemplaire Mſ. de M. de Boze, n. 1845 de ſon Catalogue, on trouvoit à la tête une Epître Dédicatoire (Manuſcrite) en forme de Ballade, ſur vélin, adreſſée par André de la Vigne à un Chevalier, qui eſt repréſenté en miniature, monté ſur ſon palefroy & armé de toutes pièces. On croit que c'eſt Engilbert de Clèves, Comte de Nevers & Pair de France. M. Lévêque de la Ravaliere, de l'Académie des Inſcriptions, a fait une Diſſertation à ce ſujet.

André de la Vigne, appellé vulgairement André, eſt Auteur de cet Ouvrage, qui eſt rempli de pluſieurs Ballades, Triolets, Rondeaux & autres vieilles Poéſies, d'un ſtyle approchant de celui de Coquillart, à la tête deſquelles eſt un Journal, moitié proſe, moitié vers, du Voyage de Charles VIII. à Naples. Octavien de Saint-Gelais ne devoit pas être nommé comme un des Auteurs de ce Livre, puiſqu'il n'y a de lui en tout qu'une Complainte de cinq ou ſix feuillets ſur la mort de Charles VIII.

M. de la Monnoye avoit peine à croire qu'André de la Vigne fût parvenu juſqu'au Règne de François I. mais il a lu depuis, que Guillaume Cretin l'invite à déplorer avec lui la mort du Vicomte de Falaiſe, tué en 1511. De plus, on a de lui pluſieurs Rondeaux ſur la mort d'Anne de Bretagne, en 1514. Ce qui a fait préſumer à M. de la Monnoye que c'eſt le même la Vigne auquel s'adreſſe la Réponſe des Filles de Madame, dans Saint-Gelais en 1526 ; car en lui donnant 40 ans en 1498, temps de la mort de Charles VIII. il n'en auroit eu que 68 en 1526. Ce qu'il y a de sûr, c'eſt qu'il étoit mort en 1527, avant Jean d'Auton, mort cette même année, ſelon Bouchet, dans ſes *Epîtres familières*, *Epit.* 57,

Digitized by Google

puiſqu'il met la Vigne au nombre de ceux qui reçurent d'Auton aux Champs Elyſées.

La Croix du Maine dit qu'André de la Vigne étoit Secrétaire du Duc de Savoye : il y a apparence qu'il étoit Savoyard. On trouve dans ſes Poéſies le mot *Molart* pour *Mothe*, ce qui eſt pur Savoyard. Il dit dans ſa Ballade à une Marguerite, *p.* 229 de ſon *Vergier d'honneur*, qu'après avoir couru l'Allemagne & la Suiſſe, il habitoit alors en Lorraine. Dans la Ballade ſuivante pourtant, il ſouhaite retourner à Paris. C'eſt un Poëte médiocre, qui badine quelquefois aſſez plaiſamment, quand il ne ſe force pas ; mais quand il veut s'élever, il ne ſçait ce qu'il dit.

Du Cheſne, dans ſes Notes ſur Alain Chartier, cite toujours Octavien de Saint-Gelais comme Auteur du *Vergier d'honneur*, à l'occaſion des différens morceaux qu'il en rapporte, entr'autres à la *pag.* 813.

Voyez ſur le *Vergier d'honneur*, &c. Lenglet, *Méth. hiſt. tom. IV. pag.* 67. = Le Gendre, *tom. II. pag.* 80. = *Ducatiana, pag.* 139. = La Croix du Maine, *p.* 9.]

17368. ☞ Obſervations ſur deux Ouvrages hiſtoriques concernant le Règne de Charles VIII. (le Vergier d'honneur & le Journal de Burchard) ; par M. DE FONCEMAGNE. *Mém. de l'Acad. des Inſcript. & Bell. Lettr. tom. XVII. pag.* 579.]

17369. Mſ. Neapolitanæ Expeditionis Liber primus ; auctore Janoto PATOILETTO, ſanctæ Sedis Apoſtolicæ Protonotario.

Ce Livre [étoit] conſervé dans la Bibliothèque de Philibert de la Mare, Conſeiller de Dijon, [& eſt à préſent dans celle du Roi. Il y en a auſſi une copie écrite de la main de Philibert de la Mare, dans la Bibliothèque de M. Fevret de Fontette, Conſeiller au Parlement de Dijon.]

17370. * Mſ. De adventu Caroli Magnanimi Regis Franciæ, qui expulit ex Neapoli Regem Alphonſum, Liber Thomæ SCHIFALDI, Ordinis Prædicatorum.

Cet Ouvrage eſt cité par Mogitor, dans ſa *Bibliotheca Sicula.*

17371. De Bello Gallico Ferdinandi II. Aragonum Regis, ſeu de Caroli VIII. Francorum Regis Expeditione in Regnum Neapolitanum ; auctore Joanne ALBINO, Lucano.

Cette Hiſtoire eſt imprimée au Livre IV. de ſon *Hiſtoire des Rois de Naples : Neapoli*, 1589, *in*-4.

17372. ☞ Louange de la Victoire & Conquête du Royaume de Naples, en Vers : *in*-4. vieille Edition.]

17373. Mſ. Hiſtoria Caroli VIII. Francorum & Siciliæ Regis, ad recuperationem præfati ſui Regni Siciliæ, &c. *in fol.*

Cette Hiſtoire eſt citée dans le Catalogue des Manuſcrits de M. le Chancelier Seguier, *pag.* 40.

17374. Hiſtoire des choſes advenues ſous Charles VIII. tirée de François GUICCHARDIN : *Paris*, 1568, *in*-8.

17375. Hiſtoria di Marco GUAZZO, ove ſi contengono la venuta & partita d'Italia di Carlo Ré di Francia : *In Venetia*, Bernardino, 1547, *in*-12.

— Georgii FLORI, Mediolanenſis, de Caroli VIII. Expeditione Neapolitana, annis 1494 & 1495.

Voyez ci-après, au *Règne de Louis XII.*

17376. ☞ P. Fauſti ANDRELINI, Forolivienſis, Decretorum Doctoris, Laureatique ac Regii Poetæ, de Neapolitanâ Fornovienſique Victoria, ad Carolum octavum Francorum, Siciliæ, ac Hieruſalem, Regem Chriſtianiſſimum invictiſſimumque (Libri duo).

La première page porte ſimplement : *Fauſtus de Neapolitanâ Fornovienſique victoriâ.*

On lit à la dernière : « Libri duo de Geſtis glorioſiſſimi Caroli Francorum Regis octavi ; à clariſſimo Poeta » Fauſto Andrelino Forolivienſi compoſiti, & ſumma » cum diligentia à Guidone Mercatore, ac Joanne Parvo, » in Belloviſu impreſſi : *Pariſiis*, anno à natali Chriſ» tiano MCCCCLXXXXVI. pridiè Kal. Septembris ».

Andrelinus a auſſi chanté la même Victoire de Fornove remportée en 1495, dans un ſecond Poëme beaucoup plus court, & en Vers Elégiaques. Il a été auſſi imprimé à Paris, mais ſans indication de lieu ni d'année, ſous ce titre :

Fauſtus de Neapolitanâ Victoriâ : *in*-4.

La figure qui ſuit ces mots préſente le nom de *Felix*, avec ces Vers qui déſignent auſſi l'Imprimeur :

Felix quem faciunt aliena pericula cautum.
Felici monumenta die felicia Felix
Preſſit, &c.

17377. Mſ. Bellum geſtum apud Fornovium, verſibus heroïcis deſcriptum ; auctore JOANNE quodam.

Cette Hiſtoire [étoit] conſervée dans la Bibliothèque de M. le Chancelier Seguier, num. 82, des Miniatures, & eſt [dans celle du Roi] entre les Manuſcrits de du Cheſne.

17378. ☞ De inclytâ Caroli octavi, Francorum Regis, in agro Fornovienſi Victoriâ, VALARANDI de Varanis, Abbatenſis, Carmen ; cum aliis quibuſdam Valarandi Carminibus : *Pariſiis*, Murat, 1501.]

17379. Mſ. Chronica Regis Caroli VIII. ab anno 1486, ad annum 1495.

Cette Chronique eſt conſervée dans la Bibliothèque de l'Egliſe Cathédrale de Tournay, ſelon Sanderus, tom. I. de ſa *Bibliothèque des Manuſcrits Belgiques*, *pag.* 216. Ce ne ſont que des Calendriers auxquels de jour en jour un homme d'Etat ou d'Affaire a tenu Note de tout ce qui ſe paſſoit.

17380. Diaria de Bello Carolino, ſive de Bello per Carolum VIII. contra Venetos geſto, anno 1495, Libri duo : primo, pugna Tarrenſis : ſecundo, Novarienſis expugnatio deſcribitur ; auctore Alexandro Peautio BENEDICTI, Veronenſi Medico : *Venetiis*, 1496, *in*-4. *Argentorati*, 1611, *in-fol.*

Ces Journaux ſont auſſi imprimés avec l'*Hiſtoire de Veniſe* de Pierre Juſtiniani : *Venetiis*, 1611, *in*-4.

☞ On les trouve auſſi dans le *Corps des Hiſtoriens du moyen âge*, publiés par Jean-Georges Eccard : *Lipſiæ*, Gleditſch, 1723, *in-fol.*

L'Auteur de ces Mémoires étoit Médecin dans l'Armée Vénitienne qui combattit contre Charles VIII.]

I medeſimi Libri tradotti da Lodovico Domenichi : *In Venetia*, 1545, *in*-8.

Digitized by Google

17381. Fatto d'arme del Tarro trà Principi d'Italia & Carolo VIII. Ré di Francia, tradotto per Lodovico Domenichi : *In Venetia*, Giolito, 1549, *in*-8.

17382. Hiſtoire des Guerres d'Italie, ſous Charles VIII. par Guillaume DE VILLENEUVE, ſon Maître d'Hôtel, qui y étoit préſent.

Cette Hiſtoire eſt imprimée dans Martenne, tom. III. de ſon *Nouveau Tréſor des Pièces anecdotes*, *p.* 1505.

17383. Les grandes Chroniques de Charles VIII. depuis l'an 1484 juſqu'en 1496, recueillies & aſſemblées par Pierre DESREY, Orateur de Troyes : *Paris*, le Noir, 1510, *in-fol.*

Les mêmes auſſi ſont imprimées à la fin des *Chroniques* de Monſtrelet : *Paris*, 1517, *in-fol.* & dans les *Grandes Chroniques de France, troiſième Edition : Paris*, 1514, *in-fol.*

17384. — ☞ Additions à la Chronique de Bretagne d'Alain Bouchard : *Paris*, 1532, *in-fol.* 1541, *in*-4.

Cette Addition, dont il ſera fait mention ci-après, (art. *Bretagne*,) commence au Règne de Charles VIII. & va juſqu'en 1532.]

17385. Le ſéjour d'honneur ; compoſé par Octavien DE SAINT-GELAIS, Evêque d'Angoulême : *Paris*, 1526, *in*-4.

Il y a dans ce Livre beaucoup de particularités hiſtoriques ſur les Règnes de Charles VII, Louis XI & Charles VIII.

☞ *Voyez* Lenglet, *Méth. hiſt. in*-4. *tom. II. p.* 270, & *tom. IV. pag.* 68.]

17386. ☞ Mſ. Complainte du Trépas de Charles VIII. Roi de France, avec l'Epitaphe de ce Prince ; par Octavien DE SAINT-GELAIS, Evêque d'Angoulême, en Vers François : *in*-4.

Elle ſe trouve dans un *Recueil de Pièces*, conſervé dans la Bibliothèque de la Ville de Paris, & qui commence par des Vers ſur la Guerre de Troyes.]

17387. Mſ. Chronique des Rois de France, depuis l'an 419 juſqu'à Louis XII. *in-fol.*

Cette Chronique [étoit] conſervée dans la Bibliothèque de M. Colbert, num. 3107, [& eſt aujourd'hui dans celle du Roi.]

17388. Chroniques de France, abrégées : *Paris*, 1498, *in*-4.

17389. Mſ. Caroli VIII. Francorum Regis Vita.

Cette Vie eſt conſervée dans la Bibliothèque du Vatican, num. 3887.

17390. Mſ. La Vie, ou plutôt l'Eloge de Charles VIII. par BAUDE, avec figures.

Cette Vie eſt conſervée dans la Bibliothèque du Roi, num. 2128.

17391. Mſ. Hiſtoire du Roi Charles VIII.

Cette Hiſtoire eſt conſervée entre les Manuſcrits de M. Dupuy, num. 745.

17392. Mémoires de Philippe DE COMINES, Seigneur d'Argenton, contenant les principaux Faits & Geſtes de Louis XI. & de Charles VIII. ſon fils, depuis l'an 1464 juſqu'en 1498, en huit Livres : *Paris*, de Marnef, 1528, Regnault, 1529, *in-fol.*

Les Editions précédentes, indiquées ci-devant, (N.° 17325) ne contiennent que le Règne de Louis XI. depuis l'an 1464.

Les mêmes, cinquième Edition : *Paris*, 1539, *in*-8.

Cette Edition, faite en lettres Gothiques, eſt diviſée d'une autre manière que les autres.

Les mêmes : *Paris*, 1543, 1546, *in*-8. *Ibid.* Meſvieres, 1549 : *in-fol.*

Les mêmes, revues & corrigées par Denys Sauvage, Sieur du Parc, ſur un Exemplaire pris à l'original de l'Auteur : *Paris*, 1552, 1561, 1580 : *Lyon*, 1559, *in-fol. Paris*, 1572, 1576, *in*-16. *Anvers*, 1597 : *Rouen*, 1605, *Paris*, Thibout, 1613, *in*-12. *Ibid.* 1615, *in-fol. Rouen*, 1634 : *Leyde*, 1648 : *Paris*, ſur l'Edition de Leyde, 1661, *in*-12.

Denys Sauvage a mis au commencement de ſon Edition le Sommaire de la Vie d'Angelo Catto, Archevêque de Vienne, à qui Philippes de Comines dédie ſes Mémoires, parceque c'étoit à ſa prière qu'il les avoit compoſés. Cette Vie eſt imprimée de mot à mot & en tel ſtyle qu'elle a été trouvée entre les papiers de quelque bon ancien Perſonnage. Il paroît par le commencement des *Mémoires de Philippe de Comines*, qu'il ne s'eſt mis à les compoſer qu'après la mort de Louis XI.

Les mêmes, revus & corrigés ſur divers Manuſcrits & anciennes Impreſſions, augmentés de pluſieurs Traités, Contrats, Teſtamens, autres Actes & diverſes Obſervations ; par Denys GODEFROY, Hiſtoriographe de France : *Paris*, de l'Imprimerie Royale, 1649, *in-fol. La Haye*, Leers, 1682, *in*-8. 2 vol.

Les mêmes, avec les mêmes Obſervations, augmentés de la Chronique ſcandaleuſe & de nouvelles Preuves & Notes hiſtoriques, & de portraits en taille-douce : *Bruxelles*, Foppens, 1706-1713, *in*-8. 4 vol.

Le dernier Tome a le titre de *Supplémens à ces Mémoires*, contenant l'Addition à l'Hiſtoire de Louis XI. avec pluſieurs Pièces, Lettres, Mémoires, Recherches, Remarques critiques & hiſtoriques ſur le même ſujet & ſur pluſieurs autres. Cette dernière Edition a été procurée par les ſoins de Jean Godefroy de Lille, fils de Denys Godefroy, Hiſtoriographe de France.

La même Edition : (*Rouen*,) 1714, *in*-8. 4 vol.

☞ La même : *Bruxelles*, 1723, *in*-8. 5 vol.]

Le Tome IV. (de 1714) eſt un *Recueil d'Actes* ; il eſt différent de celui de [la première] Edition de Bruxelles ; l'Edition [de Rouen] qui eſt contrefaite, eſt pleine de fautes.

Les *Mémoires de Comines* ſont diviſés en huit Livres ; les ſix premiers contiennent le Règne de Louis XI. depuis l'an 1464, & les deux derniers celui de Charles VIII. mais ſur-tout ſon Voyage & ſa Conquête du Royaume de Naples. L'Auteur les compoſa en 1498, comme il le dit au Chapitre VII. du Livre dernier, & il mourut en 1509.

François Baucaire, au tom. VI. de ſon *Hiſtoire de France*, *pag.* 188, rapporte « qu'il a connu un homme » digne de foi, qui diſoit avoir vu un Exemplaire de

Digitized by Google

» ces Mémoires plus amples & plus entiers que les Ma-» nuſcrits ; & il aſſuroit que Jean de Selve, Préſident au » Parlement, avant de les donner à l'Imprimeur, les » avoit corrigés & mutilés, en ayant retranché plu-» ſieurs endroits, ce qui étoit arrivé après la mort de » l'Auteur ; & qu'ainſi nous ne devons pas être ſurpris, » s'il s'y trouvoit quelque choſe de feint ou de changé » par un homme qui ne ſçavoit pas l'Hiſtoire ».

Cet homme, quelque digne de foi qu'on nous l'aſſure, n'eſt pas croyable dans ce qu'il avance ; car il doit ſuppoſer que ce Préſident avoit le ſeul & unique original de ces Mémoires, qu'il a publiés après l'avoir retouché, ou plutôt corrompu. Si cela eſt vrai, ſur quels Exemplaires ont été faites les Copies manuſcrites qui ſe trouvent dans les Bibliothèques, & qui ſont ſi conformes aux Imprimés?

☞ Mémoires de Meſſire Philippe de Comines, Seigneur d'Argenton, où l'on trouve l'Hiſtoire des Rois de France, Louis XI. & Charles VIII. nouvelle Edition, revue ſur pluſieurs Manuſcrits du temps, enrichie de Notes & de figures, avec un Recueil de Traités, Lettres, Contrats & Inſtructions, utiles pour l'Hiſtoire & néceſſaires pour l'étude du Droit Public & du Droit des Gens; par M. Godefroy, augmentée par M. l'Abbé Lenglet du Freſnoy : *Londres*, 1747, *in*-4. 4 vol.

Le Tome I. contient, = une Préface dans laquelle on trouve, entr'autres choſes, une Hiſtoire abrégée de Louis XI. depuis 1436 juſqu'en 1464, temps auquel commencent les Mémoires de Philippe de Comines. = L'Hiſtoire de Philippe de Comines, qui commence en 1464 & finit en 1498.

Au num. 1843 du Catalogue de M. de Boze, on trouve indiqué un Exemplaire de cette Edition, dans lequel il y a une Dédicace ſingulière à M. le Maréchal de Saxe, & cinquante Portraits qui ne s'y trouvent pas toujours.

Le Tome II. contient, entr'autres choſes : = Les Chroniques de Louis de Valois, onzième du nom, depuis l'an 1460 juſqu'en 1483 ; (c'eſt ce qu'on a appellé la Chronique ſcandaleuſe ;) & pluſieurs autres Pièces qu'on trouvera rapportées en leur place. = Preuves des Mémoires de Comines, contenant les Traités, Inſtructions, Lettres & autres Actes, ſervans d'éclairciſſemens à l'Hiſtoire des Rois Louis XI. & Charles VIII. Parmi ces Pièces ſe trouvent celles qui ont été raſſemblées dans un Ouvrage intitulé : *Le Cabinet du Roi Louis XI. &c.* par Jean-Baptiſte Tristan l'Hermite de Soliers : *Paris*, 1661, *in*-12.

Le Tom. III. entier comprend la ſuite des Preuves.

Le Tom. IV. contient le reſte de ces Preuves, & quelques autres Pièces, qui ſeront auſſi rapportées à leur place.

Odieuvre a gravé cinquante Portraits d'Hommes illuſtres ſous les Règnes de Louis XI. & de Charles VIII. pour accompagner cette Edition : il y a joint auſſi les Plans de la Bataille de Mont-le-Héry & de celle de Nancy.

Voyez ſur ces *Mémoires* Lenglet, *Méth. hiſt. in*-4. *tom. II. pag.* 270, *& tom. IV. pag.* 64. = Sorel, *p.* 227, 295. = *Préf. de l'Hiſt.* du P. Daniel, *pag.* 61, *nouvelle édit. tom. VIII. pag.* 287. = *Biblioth. Harley. tom. II. pag.* 513. = *Journ. des Sçavans, Decemb.* 1683, *Avril*, 1706, *Septemb.* 1713. = *Lettr.* de Guy Patin, *tom. III. pag.* 364. = *Mém. de Trévoux, Mai*, 1747. = *Caract. des Aut. anc. & mod. pag.* 146. = *Ducatiana, pag.* 411. = *Mél. de Vign. Marv. tom. I. pag.* 98, 378. = *Bibl. Franç. Camuſ. tom. IV. p.* 156. = Le Gendre, *tom. II. pag.* 83. = *Comparaiſon des Hiſt.* de Mézerai & Daniel, *pag.* 6. = Le P. Niceron, *tom. XVII. pag.* 78. = Lambert, *Hiſtoire Littér. du Règne de Louis XIV. tom. I. Liv. IV. Diſc. pag.* iv. = *Rech. de Paſq. pag.* 885. = Lenglet, *Plan de l'Hiſt. de France, t. II. p.* 12. = *Hiſt. des Hiſt. pag.* 435. = *Hiſt. de l'Acad. des Inſc. tom. XVI. p.* 249. = *L'Hiſt. de la Rochelle*, par M. Arcère, *tom. I. pag.* 619 & 620.]

17393. Philippi Cominæi, Commentarii Latinè in compendium redacti à Joanne Sleidano : *Argentorati*, 1545, 1548, *in*-4. *Pariſiis*, 1545 : [*Argentorati*, 1548] *in*-8. *Pariſiis*, 1560, 1568, *in*-16. *Francofurti*, 1578, *in fol. Ibidem.* 1584, *in*-12. *Baſileæ*, 1599, *in*-8. *Amſtelodami*, 1648, 1656, *in*-12.

☞ L'Edition d'Amſterdam, chez Blaeu 1656, porte pour titre :

Philippus Cominæus de rebus geſtis à Ludovico XI. & Carolo VIII. Francorum regibus, è Gallico in Latinum ſermonem converſus, brevique explicatione illuſtratus à Joanne Sleidano.]

Cette Traduction n'eſt pas fidèle, mais la Latinité en eſt bonne. Poſſevin accuſe Sleidan d'avoir ſupprimé ce que Comines avoit écrit en faveur des Catholiques.

Ejuſdem Commentationes rerum geſtarum & dictarum Ludovici XI. & Caroli VIII. Regum Franciæ, quas Latinè tranſcripſit Gaſpar Barthius : *Francofurti*, Aubrii, 1619, *in*-8.

Cette Verſion, quoiqu'un peu obſcure, eſt meilleure que celle de Sleidan.

Le Memorie di Philippo de Comines, tradotte da Nicolo Reince, Parigino, Secretario del Cardinale du Bellay : *In Venetia*, 1544 : *In Genoua*, Bartoli, 1594 : *In Milano*, 1601, *in*-8.

Le medeſime, tradotte da Lorenzo Conti : *In Breſcia*, 1612 : [*In Venetia*, 1640] *in*-4.

Las Memorias de Felippe de Comines con eſcolios proprios, por Dom Juan Vitrian : *Amberes*, Meurſio, 1643, *in-fol.* 2 vol.

Les mêmes, traduits en Flamand, par Corneil Kilian : *Anvers*, Plantin, 1578, *in*-8.

Les mêmes, traduits en Allemand : *Strasbourg*, 1580 : *Francfort*, 1625, *in-fol. Ibid.* 1643, *in*-8.

Les mêmes, traduits en Anglois, par Thomas Darlet : *Paris*, 1576, *in*-8. *London*, 1596, 1614, *in-fol.*

☞ Les mêmes, traduits en Hollandois, par François de Haes, avec des Notes critiques, (tirées principalement de l'Hiſtoire des Ducs de Bourgogne, par Fabert, & de celle de Louis XI. par M. Duclos) : *Amſterdam*, Houttuyn, 1757, *in*-8.]

Toutes ces Editions, & un ſi grand nombre de Verſions, font aſſez connoître que les Mémoires de Philippe de Comines ont eu une approbation générale ; auſſi eſt-ce l'Auteur le plus ſenſé, le plus judicieux & le plus véritable de tous nos Hiſtoriens. C'eſt ce qui me diſpenſe de rapporter ici au long les divers ſentimens des Auteurs les plus célèbres, dont je vais indiquer les endroits où ils en parlent. Bodin, *pag.* 46, de ſa *Méthode d'étudier l'Hiſtoire* ; la Croix du Maine, *pag.* 375 de ſa *Bibliothèque* ; Michel de Montagne, Chap. X. de ſes *Eſ-*

ſais; Juſte Lipſe, Chap. IX. du Liv. I. de ſes *Politiques*, dans ſes *Notes;* Henri de Sponde, dans ſon *Hiſtoire Eccléſiaſtique*, ſous l'année 1498; Jean Impérial, dans ſon *Cabinet hiſtorique;* Gerard Jean Voſſius, au Chap. X. du Liv. III. de ſes *Hiſtoriens Latins*, *pag.* 642. Il y a cependant des Auteurs qui l'ont critiqué, comme Jacques Meier, du Haillan, la Mothe-le-Vayer & Varillas. [*Voyez* encore ceux que l'on a cités après la dernière Edition de l'Original François.]

17394. ☞ Remarques ſur les Mémoires de Comines, de l'Edition de Bruxelles, 1706, & ſur la Chronique ſcandaleuſe.

Ces Remarques ſe trouvent dans le *Ducatiana*, *pag.* 411.]

17395. Hiſtoire de Charles VIII. par Guillaume DE JALIGNY, André DE LA VIGNE, & autres Hiſtoriens de ce temps-là, où ſont découvertes les choſes les plus mémorables arrivées pendant ce Règne, depuis l'an 1483 juſqu'en 1498, miſe en lumière par Théodore Godefroy: *Paris*, Pacard, 1617, *in-4.*

La même Hiſtoire, enrichie de pluſieurs Mémoires, Titres & Pièces hiſtoriques, non encore imprimées; le tout recueilli par Denys GODEFROY, Hiſtoriographe de France: *Paris*, de l'Imprimerie Royale, 1684, *in-fol.*

☞ Cette Edition contient:

Hiſtoire de pluſieurs choſes mémorables advenues du Règne de Charles VIII. Roi de France, ès années 1486-1489, par Guillaume DE JALIGNY, Secrétaire de Pierre II. Duc de Bourbon, ſous lequel ſe paſsèrent les affaires que cet Auteur a décrites.

Extrait d'une Hiſtoire de France manuſcrite, qui commence à l'an 1270 & finit à l'an 1510, recueillie par un des Gentilhommes de Charles d'Orléans, Comte d'Angoulême (SAINT GELAIS) laquelle ſert de ſuite & de continuation à l'Hiſtoire précédente.

Extrait de l'Hiſtoire du Voyage de Naples du Roi Charles VIII. miſe par écrit en forme de Journal, de ſon exprès vouloir & commandement, par André DE LA VIGNE, Secrétaire d'Anne de Bretagne, Reine de France, tiré de la Bibliothèque du Roi. (Cet Extrait commence en 1494, & finit en 1495.)

Relation du même Voyage du Roi Charles VIII. pour la conquête du Royaume de Naples, qui ſert de Supplément au Journal précédent, (où le commencement ſemble manquer;) par Pierre DESREY, de Troyes. (Il commence en 1493 & finit en 1494.)

Hiſtoire de Louis, Seigneur de la Trimouille, dit le Chevalier Sans-reproche, écrite par Jean BOUCHET, (dans laquelle il y a quelques circonſtances qui ſervent à éclaircir l'Hiſtoire du Roi Charles VIII.)

Georgii FLORI, Mediolanenſis J. C. de Expeditione Caroli VIII. in Neapolitanum Regnum, Libri duo.

Legatio Gallicana, poſt liberatam Italiam, pro inferendo, ac recuperando Orientis Imperio, in lucem retracta atque edita ex Bibliotheca Danielis Scheidneri, J. C. & Cancellarii Ducalis Megalopolitani, Conſiliariique Saxonici Viſmarienſis. (Cette Pièce avoit été imprimée, *Hanoviæ*, 1613.) Elle regarde l'an 1494. *Voyez* Sorel, *pag.* 299. = Le Gendre, *tom. II. pag.* 44. = Lenglet, *Méth. hiſt. in-4. tom. IV. pag.* 67. = Le Père Niceron, *tom. XVII. pag.* 82.)

Extrait d'une Hiſtoire abrégée (manuſcrite) des Rois de France, recueillie par Albert CATTANÉE, Archidiacre de Crémone.

Extrait de l'Hiſtoire de Louis, Duc d'Orléans, (Roi de France ſous le nom de XII.) pour ce qui regarde l'Hiſtoire du Roi Charles VIII. (ſon prédéceſſeur.)

Extrait d'une autre Hiſtoire des Rois de France, intitulée: *Francorum Regum Genealogia*, par Symphorien CHAMPIER, Médecin d'Antoine, Duc de Lorraine. (C'eſt une Chronique très-abrégée de ce Règne.)

Extrait d'une Hiſtoire dont le titre eſt, *Trophæum Gallorum*, par le même CHAMPIER, où eſt le Traité de paix du Roi Charles VIII, avec le Pape Alexandre VI. (C'eſt auſſi une Chronique abrégée de ce Règne. Le Traité qui y eſt rapporté fut fait en 1494).

Extraits de différens Ouvrages, qui ont rapport au Roi Charles VIII. & à ſon Règne; ſçavoir, = Effigies Regum Francorum, auctore Henrico PANTALEONE; = Epitome des Geſtes des Rois de France; = Généalogie & Epitaphes des Rois de France, par Jacques BOUCHET; = Chronique abrégée des Rois de France; = Recueil des Antiquités de l'Abbaye de Saint-Denys; = Stephani PASCHALII Iconum Liber; = Theod. PASCHASII in Icones Regum Francorum Notæ; = La Franciade; = Antiquités & ſingularités remarquables de Paris.

Traités de paix, Négociations, Contrats de mariages, Teſtamens, Lettres Hiſtoriques & autres Actes ſervant de preuves à l'Hiſtoire du Roi Charles VIII. pris ſur les Originaux, ou ſur des Manuſcrits authentiques.]

La mort de Denis Godefroy, fils de Théodore, arrivée l'an 1681, l'empêcha d'achever cette Edition: ſon fils aîné de même nom en prit ſoin. Elle eſt plus belle que la précédente; mais les Auteurs, ſçavoir, Guillaume de Jaligny, André de la Vigne, Pierre Deſrey, Jean Bouchet, George Flore, &c. qui ſont compris dans ce *Recueil*, n'ont pas autant de réputation que ceux que Denis Godefroy avoit déja publiés dans les Hiſtoires de Charles VI. & de Charles VII. On n'y remarque pas non plus cet eſprit de partialité qui régnoit alors, & qui s'étoit diſſipé avec le ſujet qui en étoit la cauſe & qui l'entretenoit. Guillaume de Jaligny étoit Secrétaire de Pierre II. Duc de Bourbon; ſon Hiſtoire n'eſt qu'un Journal écrit d'un ſtyle groſſier, qui ne contient que des intrigues de Cour; il ne parle que par occaſion des guerres & des autres événemens du temps, ſelon la remarque de l'Abbé le Gendre.

17396. Mſ. Jacobi GOHORII, Pariſienſis, Matheſeos Profeſſoris, de rebus geſtis Francorum ad Paulum Æmilium, ab exceſſu Ludovici XI. Liber duodecimus, Carolus VIII. Rex LV.

Cette Hiſtoire eſt conſervée dans la Bibliothèque du Roi, num. 8420.

17397. Mſ. Chronique de Charles VIII. Roi de France, avec peintures: *in-fol.*

Cette Chronique eſt indiquée au Catalogue des *Manuſcrits du Roi d'Angleterre:* (*Londini*, 1734, *in-4*). *pag.* 304.]

17398. Mſ. Mémoire hiſtorial ſous Charles VIII. *in-fol.*

Cette Hiſtoire [étoit] conſervée dans la Bibliothèque de M. le Chancelier Séguier, num. 628, [aujourd'hui dans celle de S. Germain-des-Prés.]

17399. Hiſtoire de Charles VIII. par François DE BELLEFOREST.

Cette Hiſtoire eſt imprimée dans celle des neuf Charles: *Paris* 1568, *in-fol.*

17400. Eloge du Roi Charles VIII. par Pierre Bourdeille, Seigneur DE BRANTOME.

Cet Eloge eſt imprimé au tom. I. des *Eloges de ſes Capitaines François: Leyde*, 1666, *in-12.* & dans le *Supplément aux Mémoires de Philippe de Comines*, *pag.* 245: *Bruxelles*, 1713, *in-8.*

☞ On trouve dans cet Eloge pluſieurs particula-

Digitized by Google

rités qui regardent la Vie & le Règne de Louis XI. ſon père : ce Prince n'y eſt pas flatté. Il y a à la ſuite quelques Lettres écrites par le Roi, à Jacques de Beaumont, Sieur de Breſſieure, ſon Conſeiller & Chambellan, Sénéchal & Lieutenant général de Poitou.]

17401. ☞ Obſervations hiſtoriques & critiques, relatives à l'Hiſtoire du Règne de Charles VIII. par M. DE FONCEMAGNE. *Mém. de l'Acad. des Inſcr. & Bell. Lettr. tom. XVI. pag.* 237.]

17402. ☞ De Caroli VIII. præclaris Geſtis, &c.

Ce Morceau ſe trouve dans les *Œuvres diverſes* de Symphorien CHAMPIER.]

17403. ☞ Opuſculum de funere Caroli VIII. cum Commentario Simonis NAUQUERII : *Pariſiis*, 1606, *in*-8.]

17404. * Hiſtoire de Charles VIII. par (Antoine) VARILLAS : *Paris*, Barbin, 1691, *in*-4. *&* *in*-12. 3 *vol.*

Voyez à la fin de cette Bibliothèque le Mémoire concernant cet Auteur.

17405. ☞ Mſ. Hiſtoire de Charles VIII. par Gaſpard-Moyſe DE FONTANIEU, Conſeiller d'Etat ordinaire : *in-fol. & in*-4. Original & Copie.]

Ce Manuſcrit eſt conſervé dans la Bibliotèque du Roi.]

17406. Mſ. Journal du Règne de ſaint Louis, Roi de France, & de ſes Succeſſeurs, juſques & y compris celui du Roi Charles VIII. par Antoine AUBERY, Avocat au Conſeil, *in*-4. 7 vol.

Ce Journal écrit de la main de l'Auteur, [étoit] conſervé dans la Bibliothèque de M. le Baron d'Hoendorff, Colonel de l'Empereur, [& il eſt aujourd'hui à Vienne, dans la Bibliothèque Impériale.] Il n'eſt compoſé que d'Extraits d'Auteurs, dont il y en a peu de contemporains, & un grand nombre de modernes, faits ſouvent avec peu de choix ; car on y rapporte des faits peu importans, & beaucoup qui concernent plutôt l'Hiſtoire étrangère que celle de France. Si c'eſt de ces Journaux, dont veut parler Ancillon, dans ſon *Mémoire ſur la Vie & les Ouvrages d'Aubery*, il a été fort mal informé. Le public ne ſouffrira pas beaucoup, quoi qu'il en diſe, de s'en voir privé. Ancillon entreprend de prouver qu'Aubery ſe nommoit *Louis* & non pas *Antoine* : s'il eût conſulté les Privilèges accordés pour l'impreſſion de ſon *Hiſtoire des Cardinaux*, & de ſon *Traité de la Régale*, & toutes les Liſtes des Avocats au Conſeil, juſqu'en l'année 1695, au commencement de laquelle Aubery mourut, il n'auroit pas ſoutenu cette thèſe, ou l'auroit fait plus modeſtement. Il y [avoit], dans la Bibliothèque de M. le Préſident de Lamoignon, deux Copies de ce Journal, l'une plus ample que l'autre ; elles ſont en vingt-deux volumes *in-fol.* chaque Régne en a un ou deux volumes, excepté le Règne de Charles VI. qui en a cinq, & celui de Charles VII. qui en a trois.

☞ Il y en a auſſi une Copie dans la Bibliothèque de MM. les Avocats de Paris : elle eſt précédée d'une *Préface critique* de M. le Comte de Boulainvilliers, & de quelques Notes du même ſur les premiers Règnes. Elle eſt en 12 vol. *in*-4. mais elle ne va pas juſqu'à la fin de Louis XI. finiſſant en 1475.]

17407. ☞ Mſ. Notices du Règne de Charles VIII. & diverſes pièces tirées du Tréſor des Chartres, &c.

C'eſt ce qui eſt contenu dans les Porte-feuilles 145-150 du *Recueil* de M. de Fontanieu, à la Bibliothèque du Roi.]

17408. ☞ Mſ. Remarques du P. (Dominique) DE COLONIA, Jéſuite, ſur une Inſcription du temps de Charles VIII. nouvellement découverte à Lyon : *Mém. de Trév.* 1707, *Décembre*, *pag.* 2164.]

☞ ON peut conſulter encore, pour l'Hiſtoire de Charles VIII. = le commencement de l'Hiſtoire de Louis XII. par l'Abbé Tailhé, = les Additions aux Chroniques de Monſtrelet, = Hiſtoria del Duche Carlos de Borgona, = la Vie du Cardinal d'Amboiſe : = Franciſci Carpeſani Commentaria, = les Œuvres de Brantôme, = les Hiſtoires du Chevalier Bayard, depuis 1489, = l'Hiſtoire des Guerres d'Italie de Guicciardin, depuis 1490, = la Note première du tom. V. de l'*Hiſtoire du Languedoc*, de DD. DE VIC & VAISSETE.]

TROISIÈME PARTIE.

Règnes de la ſeconde Branche de Valois, déſignée ſous le nom d'Orléans-Valois.

§. PREMIER.

Règne de Louis XII. depuis l'an 1498 *juſqu'en* 1515.

17409. ☞ Mſ. L'ETAT d'Eſpagne, avec le Procès verbal de l'hommage fait par l'Ayeul du Roi Philippe, à préſent régnant, au Roi de France Louis XII. l'an 1499, & autres pièces, ſans nom de Ville ni d'Imprimeur : 1594, *in*-12.

Il s'agit de l'hommage que Philippe, fils de Maximilien d'Autriche, Seigneur des Pays-bas, devoit au Roi pour les Comtés de Flandre & d'Artois. Louis XII. envoya ſon Chancelier, Guy de Rochefort, recevoir cet hommage à Arras, & voulut bien diſpenſer Philippe de le rendre en perſonne.]

17410. Mſ. Hiſtoire de la Conquête de Milan, en 1499.

Cette Hiſtoire eſt conſervée entre les Manuſcrits de M. Dupuy, num. 122.

17411. Mſ. La Conquête de Milan, en vers & en proſe.

Cette Hiſtoire eſt conſervée dans la Bibliothèque du Roi, num. 1496, ſelon le Père Labbe, *pag.* 291, de ſa *Nouvelle Bibliothèque des Manuſcrits.*

17412. L'Acte fait par les Milanois devant le Cardinal d'Amboiſe, le 17 Avril 1500, ſur le pardon par eux requis, à cauſe de leur rebellion contre Louis XII. Roi de France, Duc de Milan.

Cet Acte eſt imprimé avec l'*Hiſtoire de Louis XII.* par Seyſſel, *pag.* 192 : *Paris*, 1615, *in*-4.

17413. Mſ. Chronique des faits & geſtes

Digitized by Google

du Roi Louis XII. au-delà des Monts, en 1500 : *in-fol.*

Cette Chronique [étoit] conſervée dans la Bibliothèque de M. le Chancelier Seguier, num. 66, [& eſt aujourd'hui à S. Germain-des-Prés.]

17414. ☞ Marini SANUTI Commentarius Italicè ſcriptus de bello Gallico, ſive de rebus in Italia geſtis à Carolo VIII. & Ludovico XII. Galliæ Regibus, ab anno 1494, ad annum 1500.

Cette Hiſtoire ſe trouve au commencement du tom. XXIV. du *Recueil des Hiſtoriens d'Italie* de Muratori.]

17415. Publii Fauſti ANDRELINI, Forolivienſis, Laureati ac Regii Poetæ, de ſecundâ Neapolitanâ Victoriâ ad invictiſſimum Chriſtianiſſimumque Ludovicum duodecimum, Francorum Regem, Sylva : *Pariſiis*, 1502, *in-4.*

☞ Le Frontiſpice porte ſimplement : *Fauſtus, de ſecunda Victoriâ Neapolitanâ.*]

« Les Poëſies de cet Auteur ne ſont ni fort excellentes ni fort recherchées. Gerard-Jean Voſſius dit » que c'étoit une rivière de paroles, & une goutte » d'eſprit ; mais Eraſme ne trouvoit pas même cette » goutte d'eſprit dans tout ce qu'il a fait. » Baillet, tom. VII. des *Jugemens des Sçavans, pag.* 119.]

17416. Deſcriptio adventûs Ludovici XII. in Urbem Genuenſem, anno 1502 : Auctore BENEDICTO Portuenſi, Reipublicæ Genuenſis Cancellario.

Cette Deſcription eſt imprimée avec l'Hiſtoire de Charles VIII. de Guillaume de Jaligny : *Paris*, Pacard, 1617 : *in-4.* L'Auteur fleuriſſoit en 1502.

17417. Mſ. Chronique des Rois de France, juſqu'en 1506 : *in-fol.*

Cette Chronique [étoit] conſervée dans la Bibliothèque de M. Colbert, num. 1687, [& eſt aujourd'hui dans celle du Roi.]

17418. Mſ. Recueil des choſes mémorables advenues tant en France qu'en d'autres lieux, depuis l'an 1483 juſqu'en 1506, écrites en vers par Guillaume BOYVIN, d'Angers, Religieux Bénédictin de ſaint Serge.

La Croix du Maine dit qu'il avoit cet Ouvrage en manuſcrit. Ce Religieux vivoit en 1506.

17419. Deſcriptio Expeditionis in Genuenſes à Ludovico XII. anno 1506, facta ; per Symphorianum CHAMPIER.

Cette Deſcription eſt imprimée avec ſon *Trophée des François : Lugduni*, 1507, *in-fol.*

☞ Elle eſt auſſi imprimée avec l'*Hiſtoire de Charles VIII.* de Guillaume de Jaligny : *Paris*, Pacard, 1617, *in-4.*]

17420. ☞ La Vie du Pape Alexandre VI. & de ſon fils Ceſar de Borgia, contenant les guerres de Charles VIII. & Louis XII. Rois de France, & les principales négociations & révolutions arrivées en Italie, depuis 1492 juſqu'en 1506, avec les Pièces originales qui ont rapport à l'Ouvrage ; traduites de l'Anglois d'Alexandre GORDON : *Amſterdam*, Mortier, 1732, *in-12*, 2 vol.]

17421. Mſ. Hiſtoire de l'Expédition faite ſur les Génois par le Roi Louis XII. décrite en vers par Jean DES MARAIS : *in-4.*

Cette Hiſtoire [étoit] conſervée dans la Bibliothèque de M. le Chancelier Seguier, num. 164, des Miniatures, [aujourd'hui à S. Germain-des-Prés.]

17422. Mſ. Chronique des Geſtes du Roi Louis XII. par Jean D'AUTON (ou D'ANTON), de l'Ordre de ſaint [Auguſtin,] Abbé d'Angle, Hiſtoriographe de France : *in-fol.* 3 vol.

Cette Chronique eſt conſervée dans la Bibliothèque du Roi, num. 9700, 9701 & 8421. Le premier tome contient ce qui s'eſt paſſé en 1499 ; 1500 & 1501. Le ſecond, ce qui s'eſt paſſé en 1502, juſqu'à la fin de 1505. Le troiſième, qui ne ſe trouve plus, contenoit ce qui s'étoit paſſé en 1506 & 1507. Théodore Godefroy en a publié les trois premières années, ſous ce titre : « Hiſtoire de Louis XII. & des choſes mémorables advenues de ſon Règne, ès années 1499, » 1500, 1501 & 1502, tant en France qu'au recouvrement du Duché de Milan, en la conquête de » Naples & autres lieux : *Paris*, Pacard, 1620, *in-4.* » Il avoit donné la fin de cette Chronique cinq ans auparavant, ſous ce titre : « Hiſtoire de Louis XII. & » des choſes mémorables advenues de ſon Règne, dès » l'an 1506 juſqu'en 1508 : *Paris*, Pacard, 1615 *in-4.* » Des quatre années que Godefroy n'a pas miſes au jour, l'Hiſtoire de l'année 1503, eſt auſſi étendue que celle de 1502. Pour les deux autres, il y a très-peu de faits avec quelques Vers, & ces deux autres ne ſont pas ſi longues que la précédente. Jean d'Auton entre dans un grand détail ; & comme il ſuivoit toujours le Roi, il étoit bien informé de tout ce qui ſe paſſoit.

17423. ☞ Hiſtoire de Louis XII. & des choſes mémorables advenues de ſon Règne ès années 1499, 1500, 1501 & 1502, tant en France qu'au recouvrement du Duché de Milan, en la conquête de Naples & autres lieux, tirée de la Chronique de Jean d'Auton, & miſe en lumière par Théodore GODEFROY : *Paris*, Pacard, 1620, *in-4.*

C'eſt le commencement de l'*Hiſtoire* de Jean d'Auton, dont la fin ſe trouve ailleurs, comme on vient de le dire ; les quatre années intermédiaires n'ont pas été données.

Voyez le Père Niceron, *tom. XVII. pag.* 63. = Sorel, *pag.* 299. = Lenglet, *Méth. hiſtor. tom. IV. in-4. pag.* 68.]

17424. Mſ. Apud Julium II. Pontificem & ſacrum Cardinæum Collegium, pro Rege Ludovico XII. (adverſus Maximilianum Imperatorum), Oratio habita per Guill. BRICONNETUM, Lodovienſem Antiſtitem, anno 1507.

Ce Diſcours ſe trouve à la fin de l'*Hiſtoire* de Briçonnet, par Bretonneau : *Paris*, 1620, *in* 4. & imprimé ſéparément : *Rothomagi*, 1507, *in-8.* ſous ce titre *Apologia habita Romæ*, &c.]

17425. Carmen de Expugnatione Genuenſi, cum multis ad Gallicam Hiſtoriam pertinentibus : *Pariſiis*, 1507, *in-4.*

Ces Vers ont été faits par Valerand DE VARANIS, Docteur en Théologie de Paris.

☞ La Révolte de Gènes regarde l'an 1507. Ce Poëme eſt aſſez bien fait pour le temps auquel il a été compoſé. Il eſt écrit en vers Alexandrins.]

17426.

17426. Les Triomphes de France, tranſlatés du Latin de Charles DE CURRES, mis en marge en Vers François par Jean D'IVRY, Bachelier en Médecine: *Paris*, 1508, *in*-4.

Voyez la Croix du Maine, au mot *Jean d'Ivry*. Cet Auteur étoit natif de Beauvais. Charles de Curres, Auteur du *Poëme Latin*, étoit de Mammers au Maine: il s'appelloit en Latin *Currus Mamertinus*.

17427. Antonii DE ARENA, Provincialis de bragardiſſima Villa de Soleriis, de Guerra Neapoletana, & de revoluta Genuenſi, & de Guerra Avenionenſi, Liber ſcriptus ab Autore ſtudioſo Juris: *Avenione*, anno 1519, Verſibus elegiacis, dictionibus Latinis & Gallicis ridiculè permixtis.

Cet Ouvrage écrit en ſtyle macaronique, eſt imprimé avec un autre du même Auteur, intitulé: *Antonius de Arena ad ſuos Compagnones ſtudiantes, qui ſunt de perſona friantes, baſſas, danſas, in galanti ſtylo biſognantes, cum Guerra Romana, & cum Guerra Neapoletana*, &c. *Lugduni*, de Wingle, 1529, 1533, *in*-12. & avec d'autres *Opuſcules macaroniques*, 1671, *in*-12. Cet Auteur eſt mort en 1544. Il étoit Juge de la ville de Saint-Remi en Provence. Il décrit dans cet Ouvrage le ſiége de la ville de Rome, par le Connétable de Bourbon, & les Guerres de Louis XII. dans le Royaume de Naples, & ſes Victoires contre les Génois.

17428. ☞ Antonius DE ARENA, Provincialis de bragardiſſima Villa de Soleriis ad ſuos Compagnones, qui ſunt de perſona friantes, baſſas, danſas & branlos practicantes nouvellos perquam plurimos, mandat, &c. *Londini*, (*Paris*, Couſtelier,) *in*-12. de 100 pages.

Voyez la *Bibliothèque* de Clément, *tom. II. p.* 17. *Les Poëſies macaroniques* d'Antoine d'Arena étoient devenues rares. On a joint dans cette Edition le Poëme macaronique de Remy BELLEAU, intitulé: *Bellum Hugonoticum*.

Le Père le Long avoit traduit *Antonius de Arena*, Antoine de Sablon, ayant cru que cet Auteur avoit latiniſé ſon nom: il étoit de Soliers, & s'appelloit véritablement d'*Arène*: je crois que la famille ſubſiſte encore à Hières.]

17429. Publii Fauſti ANDRELINI, Canonici Baïocenſis, de Regia in Genuenſes Victoria, Libri tres: *Pariſiis*, 1509, *in*-4.

17430. ☞ La Conquête de Gènes, (en Gothique).

17431. ☞ L'Attollite Portas de Gènes, en Ballades; par André DE LA VIGNE, (en Gothique.).

17432. ☞ Le Grand Chemin de l'Hôpital: *Lyon*, 1508.]

17433. ☞ L'Exil de Gènes la Superbe, par Frère Jean D'ANTON: *Paris*, Guillaume Euſtace, 1508, *in*-4.

C'eſt un petit Poëme François ſur la priſe de Gênes ſous le Roi Louis XII. Il faut noter que le nom de l'Auteur eſt ainſi écrit, comme dans la Croix du Maine; & non d'Auton, comme les autres l'écrivent, & entre autres Jean Bouchet en ſes *Poëſies*, *pag.* 79, où l'on voit qu'il mourut au mois de Janvier 1527.]

17434. Entrevue de Louis XII. Roi de France & de Ferdinand, Roi d'Arragon, à Savone, l'an 1507, tirée de Jean D'AUTON, donnée au public avec d'autres Pièces, par Théodore Godefroy: *Paris*, Pacard, 1613, *in*-4.

17435. Andreæ MOCENICI, Patricii Veneti, Libri ſex Belli Cameracenſis, quod Veneti cum quatuor Regibus, cum Helvetiis & tota Italia geſſerunt, ab anno 1505, ad annum 1508: *Venetiis*, de Vitalibus, 1525, *in*-8.

17436. La Guerra di Cambrai, tradotta dal Latino per Andrea Arrivabene; *In Venetia*, 1544, 1560, *in*-8.

MOCENIGO s'eſt caché ſous ce nom, en traduiſant ſon propre Ouvrage.

17437. Hiſtoire de la Ligue de Cambray, faite l'an 1508, contre la République de Veniſe; (par Jean-Baptiſte DU BOS): *Paris*, Delaulne, 1709, *in*-12. 2 vol.

☞ La même, quatrième Edition: *Paris*, Chaubert, 1729, *in*-12. 2 vol.

Cette Edition a un grand avantage ſur les précédentes: la deſcription de la manière dont on faiſoit la guerre, & de ce qu'étoient les Troupes au commencement du XVIe Siècle, qui faiſoit partie du Livre III. a été imprimée ſéparément, ſous le titre de *Diſſertation Préliminaire*, & ce morceau curieux eſt augmenté de près de moitié.]

La Ligue de Cambray ſe fit entre le Pape Jules II. Maximilien I. Empereur, le Roi Louis XII. & Ferdinand Roi d'Arragon, contre les Vénitiens. L'Hiſtoire en eſt eſtimée; elle peut autant paſſer pour un Ouvrage de politique ſur les affaires du temps, que pour une Hiſtoire. L'Auteur y fait paroître beaucoup de jugement: il y parle comme un homme très-inſtruit de l'Hiſtoire qu'il publie. Il écrit bien, & ſe fait lire avec plaiſir. Il dit dans ſa Préface que c'eſt la ſingularité de cette Ligue, qui lui a fait prendre le deſſein de la mettre dans tout ſon jour.

☞ *Voyez* ſur cet Ouvrage, Lenglet, *Méth. hiſt. in*-4. *tom II. pag.* 272: *tom. III. pag.* 379, & *tom. IV. p.* 69. = *Journ. de Verdun, Janv.* 1729. = *Mém. de Trévoux, Décem.* 1709. = *Journ. des Sçav. Janv.* 1709. = *Rép. des Lettr. de* Bernard, *Oct.* 1709. = *Journal de Leipſick*, 1710, *pag.* 42. = *Siècle de Louis XIV. tom. II. pag.* 353.]

17438. Mſ. La Sommation de par le Roi notre Sire, au Duc & Seigneur de Veniſe, & au Capitaine de Crémone, par le Roi d'Armes Montjoye, & la Réponſe que lui firent leſdits Duc & Seigneur de Veniſe, & Capitaine de Crémone: *in*-4. ſans date, (en Gothique).

17439. ☞ Mſ. Mémoire (en Allemand), ſur les cauſes & les ſuites de l'Alliance faite à Cambray contre les Vénitiens.

Il eſt imprimé dans un Recueil intitulé: *Abhandlungen, &c. Zuric*, 1763, *in*-8.]

17440. De Triumphali atque inſigni Ludovici XII. in Venetos, Victoria: Chilias heroïca Antonii SYLVIOLI, Pariſienſis: *Pariſiis*, de Marnef, *in*-4.

17441. ☞ Trophæum Gallorum quadruplicem eorumdem complectens Hiſtoriam; per Symphorianum CHAMPERIUM: *Lugduni*, 1507, *in*-4.]

Digitized by Google

17442. Les Triomphes de Louis XII. contenant l'origine & la déclinaiſon des Vénitiens, & leur défaite à Agnadel; par Symphorien CHAMPIER, Docteur en Médecine: *Lyon*, 1509, *in*-4.

L'Extrait du premier & du ſecond Livre de ce Triomphe, eſt imprimé aux pages 337 & 344, du volume de l'*Hiſtoire de Louis XII.* par Seyſſel: *Paris*, 1615, *in*-4.

17443. La Victoire de Louis XII. contre les Vénitiens, & la Bataille d'Agnadel en Lombardie, en 1508; par Claude DE SEYSSEL: *Paris*, 1510, *in*-4.

17444. ☞ Le Libelle des cinq Villes d'Italie, contre Veniſe, en Vers; par André DE LA VIGNE, (Gothique).

17445. ☞ L'Armée du Roi, contre les Vénitiens, & l'Ordre des Batailles: *Lyon*, 1509.]

17446. ☞ La Victoire de Louis XII. ſur les Vénitiens. *Ibid.*]

17447. ☞ Monitoire du Pape Jules, contre les Vénitiens, tranſlaté du Latin, en rime Françoiſe. *Ibid.*]

17448. ☞ L'Avènement & Entrée de Louis XII. à Milan, tranſlaté d'Italien en rime Françoiſe. *Ibid.*]

17449. Mſ. Hiſtoire de France, qui commence l'an 1270, & finit l'an 1510: *in-fol.*

Au commencement de ce volume, qui [étoit] conſervé dans la Bibliothèque de M. le Baron d'Hoendorff, [& qui eſt aujourd'hui dans celle de l'Empereur], on lit ces mots: « Il a bien beſoin de pardon qui préſume » bailler par don ſi petit euvre, au Roi de France » Louis XII. de ce nom, en renom le très-grand des » Rois, en faits, vertus, excellences: DE MONTLIEU. » Jean DE SAINT-GELAIS, Sieur de Montlieu, Auteur de cette Hiſtoire, l'a diviſée en deux parties; la première contient un Abrégé des Règnes précédens, depuis ſaint Louis juſqu'à Louis XII. & dans la ſeconde, le Règne de Louis XII. que Théodore Godefroy a publiée en 1622, comme le marque l'Article ſuivant. De Montlieu vivoit en 1510; il écrit en homme exact & ſincère, qui parle librement des choſes qu'il raconte. Il ne fait point de détail des Expéditions de Louis XII.

Hiſtoire du Roi Louis XII. Père du Peuple, & de pluſieurs choſes mémorables advenues en France & en Italie, juſqu'à l'an 1510, (diviſé en deux Parties, dont la première, pour montrer que ledit Roi eſt deſcendu du Roi S. Louis & de ſon fils ainé, commence au trépas de S. Louis, en 1270, & finit au trépas de Charles VIII. en 1497. La ſeconde Partie commence au Couronnement de Louis XII. juſqu'en 1510); par Jean DE SAINT-GELAIS; miſe en lumière avec les Traités & Actes qui concernent cette Hiſtoire; par Théodore GODEFROY: *Paris*, Pacard, 1622, *in*-4.

17450. Deſcription (en Vers héroïques) des deux heureux Voyages de Gènes & de Veniſe, victorieuſement mis à fin, par le Très-Chrétien Roi Louis XII. par Jean MAROT, Valet de Chambre du Roi François I. *Paris*, Rouffet, 1532: *Lyon*, Juſte, 1537, *in*-8.

Ces deux Voyages, décrits en Vers héroïques par Jean Marot, père [du fameux] Clément Marot, & qui mourut en 1523, ſont auſſi imprimés dans leurs *Œuvres*: *Anvers*, Steels, 1530, *in*-12.

☞ Les Œuvres de Jean & de Clément Marot ont été encore imprimées par Couſtelier: *Paris*, 1723, *in*-12. & *La Haye*, *in*-4. & *in*-12.]

— Hiſtoire de l'Adminiſtration du Cardinal d'Amboiſe, Miniſtre d'Etat ſous François I. juſqu'en 1510; par BAUDIER, &c.

Voyez ci-après, *Hiſtoire des Miniſtres d'Etat.*

17451. Michaëlis COCCINII, Tubingenſis, de rebus geſtis in Italia, annis 1511 & 1512, ſeu de Bello Maximiliani Imperatoris & Ludovici XII. Regis Francorum cum Venetis geſto, Liber unus; (vieille Edition): *in-fol.*

Ce même Livre eſt auſſi imprimé avec d'autres Hiſtoriens: *Baſileæ*, 1544, *in-fol.* & dans Freher, tom. II. de ſa *Collection des Hiſtoriens d'Allemagne*, *pag.* 167: *Francofurti*, 1623, *in-fol.*

17452. ☞ Martini DOLET, Carmen de partâ à Ludovico XII. in Maximilianum Ducem Victoriâ: *Pariſiis*, Garmontius, *in*-4.]

17453. ☞ La Vie du Pape Jules II. ennemi du bon Roi Louis XII. & des François gens de bien, tant Eccléſiaſtiques que autres, (ou Dialogue contre Jules II. traduit du Latin de Jean REUCHLIN): 1615, *in*-8.]

17454. Diario de' ſucceſſi ſeguiti in Italia, d'all anno 1498, ſino all'anno 1512, da Biaggio BUONACORSI: *In Fiorenza*, 1568, *in*-4.

17455. Georgii FLORI, Mediolanenſis Juriſconſulti, de Bello Italico & de rebus Gallorum præclarè geſtis, temporibus Caroli VIII. & Ludovici XII. Regum Franciæ, Libri ſex: ex Bibliotheca Hugonis Picardeti, in ſupremo Burgundiæ Senatu Procuratoris: *Pariſiis*, 1613, *in*-4.

Cette Hiſtoire eſt auſſi imprimée dans Denys Godefroy, à la page 261 de l'*Hiſtoire de Charles VIII. Paris*, 1684, *in-fol.* Georges Florus, qui vivoit en 1512, parle dans les deux premiers Livres de l'Expédition faite à Naples en 1494 & 1495, par Charles VIII. & dans les autres, de la Guerre de Boulogne faite par Louis XII. du temps de Jules II. de la Guerre que ce Roi fit aux Génois pour les ſoumettre, & de la Guerre contre les Allemans, ou que l'Empereur Maximilien faiſoit contre Louis XII. pour le chaſſer d'Italie. Cet Auteur, ſelon Picardet, a écrit ſon Hiſtoire avec ſoin, avec jugement & avec liberté, quoique ſon ſtyle ne ſoit pas élégant. On y trouve bien des vérités qui peuvent ſervir à réfuter les menſonges & les railleries de Guichardin, & des autres Hiſtoriens contraires aux François.

17456. Tractatus Nicolai BERTRANDI, J. U. Profeſſoris & in Parlamento Toloſano Advocati, de Bello inter ſummum Pontificem Julium II. & Ludovicum XII. Franciæ Regem.

Ce Traité eſt imprimé *pag.* 73, de ſon Ouvrage des

Digitized by Google

Geſtes des Tholoſains : Toloſa, 1515, *in-fol.* Cet Auteur eſt mort en 1527.

17457. ☞ Mſ. L. Parmenii, Geneſii, de Cladibus per Gallos Italiæ illatis, & de triumpho Julii II. Pont. Max. verſus Elegiaci.

Cette Pièce de Vers eſt dans la Bibliothèque du Grand Duc de Toſcane.]

17458. ☞ La Journée de la Bataille faite près de Ravenne, le 11 Avril, jour de Pâques 1512, avec l'Ordonnance faite à Milan à l'Entrée du corps de Monſieur de Nemours, dont Dieu ait l'ame : *in*-16. gothiq.]

17459. Hulrici Zwinglii, Toggienſis in Helvetia, ad Joachimum Vadianum de geſtis inter Gallos & Helvetios ad Ravennam, anno 1512, Relatio.

Cette Relation eſt imprimée dans Freher, tom. III. de ſon *Recueil des Hiſtoriens d'Allemagne.* Zwingle fut tué dans une Bataille, l'an 1531.

17460. Le Sire d'Aubigny : Nouvelle hiſtorique : *Paris*, Girin, 1698 : *Amſterdam*, 1700, *in*-12.

Ce Livre contient les Guerres d'Italie ſous les Règnes de Charles VIII. & de Louis XII. depuis l'an 1494 juſqu'en 1512, entremêlées de quelques avantures galantes de ces deux Princes & d'autres Seigneurs de leur Cour. Beraud Stuart, de la Maiſon Royale d'Ecoſſe, appellé le Sire d'Aubigny, a donné le nom à cette Hiſtoire. L'Auteur eſt un Breton, nommé Lesconvel, qui s'eſt donné, dit Proſper Marchand, dans ſa Note ſur la Lettre 194 de Bayle, *pag.* 741, « pour un Solitaire, » qui rebuté par pluſieurs efforts inutiles, n'ayant pu » parvenir à aucun emploi de conſidération, ne ſon» geoit qu'à remplir quelques-unes des heures de ſa » grande oiſiveté où il languiſſoit à Paris ».

17461. Mſ. Extrait des Chroniques de France & de Bourgogne, écrites par Simeon, Carme, Prieur à Arras.

Cet Extrait eſt conſervé dans la Bibliothèque du Roi, entre les Manuſcrits de du Cheſne, *pag.* 169 du dix-neuvième Volume.

— ☞ Chronica ſancti Benigni Divionenſis.

Cette Chronique, qui commence à l'an 195, finit en 1513. Elle ſe trouve au *Spicilège* de d'Achery, *tom. II. in-fol. pag.* 357. Le Père le Long en a parlé, Article de l'*Abbaye de S. Bénigne*, (ci-devant, N.os 12348 *& ſuiv. tom. I. pag.* 765 & 766 ;) il ne lui donne pas autant d'étendue. D'ailleurs elle doit être rapportée ici comme utile à l'Hiſtoire générale de France.]

17462. Annales Hirſaugenſes, Hiſtoriam Franciæ & Germaniæ, geſta Imperatorum, Regum, Principum & illuſtrium Virorum complectentes, ab anno 830, ad annum 1370 ; à Joanne Trithemio, Abbate Spanhemenſi : *Baſileæ*, 1559, *in-fol.*

Ces mêmes Annales ſont imprimées avec les *Œuvres hiſtoriques* du même : *Francofurti*, 1601, *in-fol.*

Idem Opus ſecundis curis Auctoris & ad annum 1513, productum : nunc primùm integrum prodit curâ Monachorum Sangallenſium : Typis ejuſdem Monaſterii, 1690, *in-fol.* 2 vol.

L'Auteur eſt mort en 1519.

17463. Epître envoyée des Champs Eliſées (en 1513) par le feu Henri, autrefois Roi d'Angleterre, à Henri ſon fils, VIIIe de ce nom, ſur l'entrepriſe par lui faite contre le Roi Louis XII. contenant la diſſention du débat d'entre les François & les Anglois ; par Jean Bouchet.

Cette Epître eſt imprimée entre les Epîtres familières du même Auteur, ſous le nom du *Traverſeur des voies périlleuſes : Poitiers*, 1545, *in-fol.*

17464. ☞ Mſ. Poëme ſur l'embraſement du vaiſſeau nommé la Cordelière, (commandé par Hervé-Portemoquer) en 1513, traduit du Latin de Brice, Secrétaire d'Anne de Bretagne, & dédié à cette Princeſſe : *in*-4.

Ce Manuſcrit du temps, avec miniatures, eſt conſervé dans la Bibliothèque du Roi, parmi ceux de M. Lancelot.]

17465. Mſ. Hiſtoire du Siége de Dijon, (en 1513), par les Suiſſes, & le Traité fait avec eux par Louis de la Trimouille, Gouverneur de Bourgogne, pour la levée d'icelui, avec les Preuves ; par Pierre Tabourot.)

L'Hiſtoire de ce Siége fait en 1513 [étoit] conſervée dans la Bibliothèque de Philibert de la Mare, Conſeiller de Dijon, [& eſt à préſent dans celle de M. Fevret de Fontette, à Dijon.]

17466. ☞ Matthæi Cardinalis Sedunenſis Oratio Philippica ad excitandos contra Galliam Britannos, 1514, edente Jo. Tolando : *Amſtelodami*, 1709, *in*-8]

17467. ☞ Hiſtoire de la réunion de la Bretagne à la France, &c.

Voyez ci-après, Art. de *Bretagne*, dans les Hiſtoires des Provinces.]

17468. ☞ Cornelii Aurelii, D. Eraſmi olim Præceptoris, Apocalypſis ſive Narratio facetiſſima ſuper obitu Ludovici, Regis Galliarum, & Maximiliani, Imperatoris Romani ; qui in unum conſentientes, nepotes ſuos, ſuper imperio contendentes, felici fœdere pacificarunt, Carmine Elegiaco.

L'Auteur étoit Chanoine Régulier en Hollande, où il vivoit vers l'an 1500. Dans le Recueil des Lettres d'Eraſme, on en voit pluſieurs de lui, avec les Réponſes de ce Sçavant. L'Ouvrage que nous venons d'indiquer eſt ſuivant les apparences dans la Bibliothèque de Leyde, à qui Bonaventure Vulcanius a légué ſes Manuſcrits : il a parlé de cette Pièce dans la Préface d'un autre Ouvrage du même Auteur, qu'il a publié & qui a pour titre : *Batavia, ſive de antiquo veroque ſitu, &c. Antverpiæ*, Plantini, 1586, *in*-8. *Voyez* les *Remarques* de M. l'Abbé Joli contre le *Dictionn.* de Bayle, *pag.* 791.]

17469. Mſ. Geſta Ludovici XII. Regis ; auctore Jacobo Gohorio, Pariſienſi, Matheſeos Profeſſore : *in-fol.*

Cette Hiſtoire [étoit] conſervée dans la Bibliothèque de M. Colbert, num. 2925, [& eſt aujourd'hui en celle du Roi.] L'Auteur eſt mort en 1576.

17470. ☞ De Ludovici XII. præclaris Geſtis.

Ce Morceau ſe trouve dans les *Œuvres diverſes* de Symphorien Champier.]

17471. Mſ. Ludovici, Aurelii Ducis, poſtea Regis Francorum ejus nominis XII. Vita & Hiſtoria; auctore NICOLAO Bartholomæo, Lochienſi, Priore Beatæ Virginis à bonis nuntiis apud Aureliam.

Cette Vie [étoit] conſervée dans la Bibliothèque de M. Colbert, entre les Manuſcrits de du Cheſne. Théodore Godefroy en a fait imprimer un Fragment qui regarde le Règne de Charles VIII. dans la Vie de ce Roi: *Paris*, 1617, *in*-4. & Denys Godefroy, *pag.* 253, de ſon *Recuell de Charles VIII.*

17472. Mſ. Hiſtoire du Règne de Louis XII. faite par Humbert VELLAY: *in-fol.*

Cette Hiſtoire eſt conſervée dans la Bibliothèque du Roi, num. 8461, & [étoit] dans celle de M. le Chancelier Séguier, num. 623, [aujourd'hui à S. Germain des Prés.] Humbert Vellay étoit fort attaché au ſervice du Roi; le ſtyle de ſon Hiſtoire a été retouché en 1592, par Nicolas de Langes.

17473. ☞ Hieronymi DONATI, Patricii Veneti, Oratio ad Ludovicum XII. Gallorum Regem.

Ce Diſcours ſe trouve dans un Recueil intitulé: *Orationes clarorum Hominum, &c.* in Academiâ Venetâ, 1559, *in*-4.]

17474. ☞ Ludovici XII. Panegyris: *in*-4.

Parmi les Mſſ. du Préſident de Harlay, num. 1598, [à la Bibliothèque de S. Germain-des-Prés.]

17475. Mſ. Mémoires du Chancelier Antoine DU PRAT, ſous le Règne de Louis XII.

Ces Mémoires [étoient] conſervés dans la Bibliothèque de M. le Chancelier Séguier, num. 763, [& ſont à S. Germain des Prés.] Le Chancelier du Prat eſt mort en 1535. [*Voyez* ſa Vie, aux *Miniſtres d'Etat.*]

17476. ☞ Les Louanges du Roi Louis XII. compoſées en Latin; par Mᵉ Claude DE SEYSSEL, Docteur en tous Droits, & Maître des Requêtes ordinaire de l'Hôtel du Roi, tranſlatées par lui de Latin en François: *Paris*, Vérard, 1508, *in*-4. Goth.]

Hiſtoire ſingulière de Louis XII. par Claude DE SEYSSEL, Maître des Requêtes de l'Hôtel du Roi: *Paris*, 1508, *in*-8.

La même, revue par Denys Sauvage: *Paris*, 1587, *in*-8.

Seyſſel eſt mort Archevêque de Turin en 1520. Son Ouvrage eſt écrit en forme de Panégyrique, qui roule ſur le parallele de ce Roi avec ſes prédéceſſeurs, ſur-tout avec Louis XI. Il les dégrade pour relever la gloire de ſon Héros. Quoiqu'il ait demeuré long-temps à la Cour, ſon ſtyle ſe reſſent encore de ſon Pays, qui étoit le Bugey, d'un endroit appellé Seyſſel. Il rapporte dans cette Hiſtoire des faits très-curieux.

☞ Cet Ouvrage eſt généralement eſtimé: l'Auteur l'a compoſé ſur les Mémoires & ſur les témoignages de gens dignes de foi. Il ſoutient avec force les droits de la Couronne, & réfute les Ecrivains qui vouloient y donner atteinte. Il étoit d'autant plus en état d'écrire la Vie de Louis XII. qu'il avoit été l'un de ſes Conſeillers. On trouve à la fin de cette Hiſtoire de fort bonnes Pièces pour ſervir de preuves & éclaircir différens endroits de l'Ouvrage.

Voyez le Gendre, *tom. II. pag.* 23. = *Rech.* de Paſquier, *pag.* 885. = Le Père Niceron, *tom. XXIV. pag.* 327.]

17477. Comparaiſon du Règne de Louis XI. à celui de Louis XII. tirée de l'Hiſtoire précédente DE SEYSSEL.

Cette Comparaiſon eſt imprimée dans le *Supplément aux Mémoires de Philippe de Comines, pag.* 284: *Bruxelles*, 1713, [&c.] *in*-8. Cette Pièce eſt bonne, & l'on y trouve un air de ſincérité qui charme le Lecteur.

17478. Hiſtoire de Louis XII. & des choſes mémorables advenues de ſon Règne, depuis l'an 1498 juſqu'en 1515; par Claude DE SEYSSEL, Jean D'AUTON & autres Auteurs contemporains; miſe en lumière par Théodore GODEFROY, avec des Notes & des Preuves: *Paris*, Pacard, 1615, *in*-4.

☞ La première Partie contient:

Les Louanges du bon Roi de France Louis XII. de ce nom, dit Père du Peuple, & de la félicité de ſon Règne, compoſées en Latin par Meſſire Claude DE SEYSSEL, Docteur en tous Droits, & Maître des Requêtes ordinaire du Roi, & tranſlatées par lui du Latin en François, l'an 1508.

Apologie des Louanges de Louis XII. Roi de France, pour répondre aux détracteurs; compoſée l'an 1510, par Meſſire Claude DE SEYSSEL, élu Evêque de Marſeille.

Procès-verbal de l'hommage fait par Philippe, Archiduc d'Autriche, à Louis XII. Roi de France, pour les Comtés de Flandres, Artois & Charollois, le 5 Juillet 1499, rédigé par écrit par Jean AMYS, Notaire & Secrétaire du Roi.

L'Acte fait par les Milanois devant le Cardinal d'Amboiſe, le 17 Avril 1500, ſur le pardon par eux requis à cauſe de leur rébellion, contre Louis XII. Roi de France, Duc de Milan.

La Propoſition & Harangue faite & propoſée par Meſſire Claude DE SEYSSEL, Conſeiller & Ambaſſadeur du Roi Très-Chrétien, Louis XII. de ce nom, au Roi d'Angleterre Henri VII. pour le mariage de Madame Claude de France, avec M. le Duc de Valois, en Latin & en François. (Cette Pièce regarde l'an 1506).

Extrait du premier Livre de l'Hiſtoire intitulée: *Le triomphe du Très-Chrétien Roi de France Louis XII. de ce nom, contre les Vénitiens*, compoſée par Symphorian CHAMPIER, Conſeiller & Médecin ordinaire d'Antoine, Duc de Lorraine. (Ce Morceau regarde l'an 1509.)

Extrait d'une Hiſtoire de France Manuſcrite, qui commence en 1270 & finit l'an 1510.

Hiſtoire du recouvrement du Duché de Milan, fait en l'an 1515, par François I. Roi de France.

Annotations de Th. GODEFROY, ſur les Pièces qui précèdent.

La ſeconde Partie contient:

Hiſtoire de Louis XII. Roi de France, Père du Peuple, & des choſes mémorables advenues de ſon Règne, dès l'an 1506 juſqu'en 1508, par Jean D'AUTON, ſon Hiſtoriographe, & Abbé d'Angle, de l'Ordre de S. Auguſtin; extraite de la Bibliothèque du Roi.

Adjudication du Comté de Provence à Louis XII. contre les prétentions de René Duc de Lorraine, extraite d'une Hiſtoire de France manuſcrite, qui commence l'an 1270, & finit en 1510.

Lettre de Jean, Roi de Dannemark, à Louis XII. ſur le différend que ledit Roi de Dannemarck avoit avec la ville de Lubeck: de Hafne, le 20 Juillet 1509.

L'Excellence & la Félicité de la Victoire qu'eut le Très-Chrétien Roi de France, Louis XII. de ce nom, dit *Père du Peuple*, contre les Vénitiens, au lieu appellé *Aignadel*, près la Ville de Caravos, en la contrée de Giradade au

Digitized by Google

pays de Lombardie, l'an de grace 1509, le 4 de Mai; compoſée par Meſſire Claude DE SEYSSEL, Docteur, &c.

L'Inveſtiture du Duché de Milan, faite par l'Empereur Maximilian I. à Louis XII. Roi de France : à Trente le 14 Juin 1509.

Lettre d'Emmanuel, Roi de Portugal, à Louis XII. d'Almerin, le premier Octobre 1510.

Lettre d'Alphonſe I. Duc de Ferrare, à Louis XII. écrite de Ferrare, le 5 Octobre 1510, touchant le différend qui étoit entre le Pape Jules II. & ledit Alphonſe.

Traité de paix & Confédération entre Louis XII. & la Seigneurie de Veniſe; fait à Blois le 23 Mars 1513.

Extrait du Livre XII. de l'Hiſtoire de François GUICCHARDIN, Ambaſſadeur de la République de Florence en Eſpagne, vers Ferdinand II. Roi d'Arragon, après Gouverneur de Modène, Reggio, Parme & Boulogne, & Préſident de la Romaigne, du temps des Papes Léon X. Adrien VI. & Clément VII. & depuis principal Conſeiller d'Alexandre & Côme ducs de Florence. (Cet Extrait regarde l'an 1515.)

Extrait du Livre I. des Mémoires de Martin DU BELLAY, Seigneur de Langey, Chevalier de l'Ordre du Roi, Capitaine de cinquante hommes d'armes de ſes Ordonnances, & Sous-Lieutenant général en ſes Pays & Duché de Normandie, en l'abſence de Monſeigneur le Dauphin. (Ce Morceau regarde les années 1513 & 1514.)

Extrait du Livre VI. des *Annales de Gènes*, d'Auguſtin GIUSTINIANO, Evêque de Nebio. (Il s'étend depuis 1506 juſqu'en 1512.)

Extrait du Livre XVIII. de l'*Hiſtoire de Gènes*, de Pierre BIZARRUS.

Extrait du Livre XVIII. de l'*Hiſtoire de Gènes*, de Hubert FOGLIETA, Gentilhomme de Gènes. (Il regarde les années 1509 = 1512.)

Annotations de Théodore GODEFROY, ſur les Pièces qui précèdent.]

17479. ☞ Sommaire de la Vie & des actions les plus remarquables de Louis XII. *in-fol.*

Ce Sommaire eſt indiqué num. 3180, du Catalogue de M. le Blanc.]

17480. ☞ Hiſtoire de Louis XII. (par Jacques TAILHÉ, Prêtre de Villeneuve d'Agénois): *Paris*, 1755, *in*-12. 3 vol.

Le Tome I. s'étend depuis la naiſſance de ce Prince en 1462, juſqu'en 1503.

Le Tome II. depuis 1504 = 1511.

Le Tome III. depuis 1511 = 1515.

L'Auteur met d'abord ſous les yeux le Catalogue des Livres où il a puiſé, parmi leſquels on remarque principalement l'*Hiſtoire manuſcrite du Règne de Louis XII.* par Humbert Vellay, (rapportée ci-deſſus, N.° 17471.) La nouvelle Hiſtoire eſt partagée en huit Livres, dont le dernier eſt terminé par un bel Eloge que M. de Voltaire a fait de Louis XII. dans le Chant VII. de la Henriade.

Voyez *Mercure, Juill.* 1755. = *Journ. des Sçav. Oct. & Décem.* 1755. = *Mém. de Trév. Nov.* 1756. = *Ann. Litt.* 1755, *tom. VI. pag.* 315.]

17481. ☞ Diſſertation ſur la Deviſe du Roi Louis XII. par feu Monſieur CHESNEAU, Membre de la Société Royale d'Orléans: *Mercure*, 1753, *Novembre, pag.* 6.

L'Auteur prétend que cette Deviſe, *Cominus & eminus*, n'étoit point particulière à ce Prince, mais celle de l'Ordre de Porc-épi, inſtitué en 1393, par Louis d'Orléans, & que Louis XII. ſupprima, en retenant ſeulement pour lui la deviſe.]

17482. ☞ Anecdotes ſecrètes des Règnes de Charles VIII. & de Louis XII. avec des Notes hiſtoriques : *La Haye*, Néaulme, 1741, *in*-12.]

17483. * Hiſtoire de Louis XII. par (Antoine) VARILLAS : *Paris*, Barbin, 1688, *in*-4. & *in*-12. 3 vol.

☞ *Voyez* à la fin de cette Bibliothèque, le Mémoire concernant cet Auteur.]

17484. ☞ Mſ. Notices du Règne de Louis XII. & Pièces qui le concernent, tirées du Tréſor des Chartres.

C'eſt ce qui eſt contenu dans les Porte-feuilles 152-159, du Recueil de M. de Fontanieu, à la Bibliothèque du Roi : *in*-4.]

☞ ON peut encore conſulter, pour l'Hiſtoire de Louis XII. = les Additions aux Chroniques de Monſtrelet, = les Œuvres de Brantôme, = le Journal de Louiſe de Savoie, qui ſe trouve au tome VI. des *Mémoires de du Bellay*, donnés par l'Abbé Lambert, = les Mémoires de Fleuranges, qui ſe trouvent au tome VII. = la Vie de la Bienheureuſe Jeanne de France, = l'Hiſtoire de Guichardin, = Franciſci Carpeſani Commentaria, = les Hiſtoires du Chevalier Bayard, = les Vies du Cardinal d'Amboiſe, = les Lettres de Louis XII. & de ce Cardinal.]

§. II.

Règne de François I. depuis l'an 1515 *juſqu'en* 1547.

17485. ☞ FELIX Præſagitio de invictiſſimo Gallorum Domino Franciſco, Duce Engoliſmenſi, & incomparabili ſorore ejuſdem Margaretâ, uxore laudatiſſimâ Principis Alenconis : *Pariſiis*, 1512, *in*-4.]

17486. ☞ Petri PONTANI, Brugenſis, Carmen extemporaneum, de invictiſſimo Francorum Rege, Franciſco I. *Pariſiis*, 1522, *in*-4.]

17487. Journée de ſainte Brigide (en 1515), près de Marignan, dans le Milanez : extraite de l'Hiſtoire de Robert DE LA MARCK, Duc de Bouillon, Maréchal de Fleuranges.

Cette Relation eſt imprimée dans Marcel, au tome IV. de ſa *Monarchie Françoiſe : Paris*, 1686, *pag.* 288, *in*-12.

17488. Lettre du Roi FRANÇOIS I. à Madame ſa mère, Régente en France, ſur la défaite des Suiſſes à Marignan.

Cette Lettre eſt imprimée dans le Traité d'Antoine Laval, intitulé : *Deſſeins & Profeſſions nobles : Paris*, 1613, *in*-4.

☞ L'Abbé Lenglet l'a fait réimprimer comme une Pièce intéreſſante, à la fin de ſon Ouvrage, qui a pour titre : L'*Hiſtoire juſtifiée contre les Romans : Amſterdam*, (*Rouen*) 1735, *in*-12.]

17489. Publii Franciſci MODESTI ad Claudiam Reginam, Sylvarum Liber unus, ſeu de Franciſci Gallorum Regis adversùs Helvetios ad Mediolanum Victoria : *Arimini*, 1521, *in*-8.

17490. ☞ Hugonis AMBERTANI Silvæ Franciſci I. in Helvetios Victoriam, Caroli VIII. & Ludovici XII. prælia, quibus Jacobus Chabannus, Mareſcallus Franciæ interfuit, complectentes: *Pariſiis*, 1516, *in*-8.]

17491. Mſ. De rebus geſtis Franciſci I. ſub anno 1515; ex Diario PARIDIS, Epiſcopi Piſaurenſis, Magiſtri Ceremoniarum ſub Julio II. & Leone X.

Cette Hiſtoire [étoit] conſervée dans la Bibliothèque de M. Colbert, entre les Manuſcrits de du Cheſne, [& eſt aujourd'hui dans celle du Roi.]

17492. Voyage & Conquête du Duché de Milan, en 1515, par François I. rédigé en Vers & en Proſe; par Paſquier LE MOINE, dit le Moine ſans froc, Portier ordinaire du Roi: *Paris*, Couteau, 1520, *in*-4.

☞ Le vrai titre de cet Ouvrage eſt:

Le Couronnement du Roi François premier de ce nom. Voyage & Conquête de la Duché de Milan. Victoire & répulſion des Uſurpateurs d'icelle, avec pluſieurs ſingularités des Egliſes, Convents, Villes, Châteaux & Forterefſes d'icelle Duché, faits l'an 1515; recueillies & rédigées par LE MOINE ſans froc: *Paris*, Couteau 1520, petit *in*-4. (Gothique).

L'Auteur ſe nomme lui-même dans le cours de l'Ouvrage, Paſquier le Moine, Portier ordinaire du Roi François I. Le premier Morceau de la première Pièce de cet Ouvrage, intitulé: *Le Couronnement de François I.* ne regarde nullement la cérémonie du couronnement de ce Prince; c'eſt un Dialogue en Proſe & Vers, entre l'Acteur & le Paſſant, ſur la compoſition d'une Couronne pour François I. tirée des 8 lettres qui forment ſon nom, & appliquées à 8 Vertus: Fidélité, Raiſon, Audace, Nobleſſe, Courtoiſie, Opportunité, Jeuneſſe & Sapience. La ſeconde pièce eſt en Vers, & contient le récit du Voyage & expédition du Roi dans le Milanois, depuis ſon départ d'Amboiſe, le 28 Juin 1515, juſqu'à la priſe de Milan. La troiſième pièce eſt en Proſe, & contient un Journal de la marche de l'armée Françoiſe, depuis le 7 Août 1515, & de ce qui s'eſt paſſé dans le Milanois, juſques & y compris le 23 Octobre, que François I. fit ſon entrée dans Milan.

Voyez ſur cet Ouvrage, la *Méthode hiſtorique in*-4. de l'Abbé Lenglet, *tom. IV. pag.* 71.]

17493. Hiſtoire du recouvrement du Duché de Milan par François I.

Cette Hiſtoire eſt imprimée à la *p.* 418 de l'*Hiſtoire de Louis XII.* par de Seyſſel, &c. [ci-devant, N.° 17478.]

17494. Hiſtoriæ novæ & veteres, à noviſſimis Franciſci Sfortiæ temporibus ad Franciſcum I. Regem Francorum, Ducemque Mediolani, ſive Trivultius, carmine Elegiaco; Auctore Andrea ASSARACO, Sarracho: *Mediolani*, Pontici, 1516, *in-fol.*

On trouve dans les quatre, cinq & ſixième Livres de cette Hiſtoire, les Voyages des Rois Charles VIII. Louis XII. & François I. en Italie.

17495. Continuation de la Chronique de Monſtrelet, depuis l'an 1487 juſqu'en 1516.

☞ *Voyez* ci-devant, N.° 17295.]

17496. Mſ. Hiſtoire de France, ou Journal, depuis 1513 juſqu'en 1517.

Cette Hiſtoire [étoit] conſervée dans la Bibliothèque de M. Colbert, num. 1906, [& eſt aujourd'hui en celle du Roi.]

17497. Mſ. Hiſtoire des deux premières années du Règne de François I. écrite par Jean BARILLON, Secrétaire du Chancelier du Prat.

Cette Hiſtoire eſt conſervée dans la Bibliothèque du Roi, num. 8618.

17498. Mſ. Chronique depuis le temps de ſaint Bernard, l'an 1113 juſqu'en 1518.

Cette Chronique [étoit] conſervée dans la Bibliothèque de M. Foucault, [qui a été vendue & diſtraite.]

17499. ☞ Mſ. Compte des deniers provenants de la Croiſade pour la Guerre contre les Infidèles, reçus dans le Diocèſe de Tholoſe, pour les années 1517 & 1518: *in-fol.*

Ce Manuſcrit original eſt conſervé dans la Bibliothèque du Roi, parmi ceux de M. Lancelot.]

17500. Corona delle Guerre d'Italia, principiando dell'anno 1494, fin all'anno 1518: *In Venetia*, 1565, *in*-4.

17501. ☞ Oratio Richardi PACCI, in pace nuperrimè compoſitâ, & fœdere percuſſo, inter Angliæ & Francorum Reges, in æde D. Pauli Londini habita: *Pariſiis*, Garmont, 1518, *in*-4.]

17502. ☞ Le Penſer de royale mémoire, auquel ſont contenus les Epitres envoyées par le Royal Prophète David, à François I. Roi de France, avec aucuns Mandemens & autres choſes convenables à l'exhortation du ſoutiennement & entretennement de la ſainte Foi Catholique; compoſé par Guillaume MICHEL, dit de Tours: *Paris*, de la Garde, 1518, *in*-4.]

17503. Mſ. Hiſtoire des premières années du Règne de François I. par Sébaſtien MOREAU: *in-fol.*

Cette Hiſtoire eſt conſervée dans la Bibliothèque du Roi, num. 9901.

17504. Mſ. Hiſtoire particulière de France, depuis l'an 1514, juſqu'en 1520; par un Secrétaire du Cardinal du Prat: *in-fol.*

Cette Hiſtoire [étoit] conſervée dans la Bibliothèque de M. Colbert, num. 407, [& eſt aujourd'hui en celle du Roi.] C'eſt peut-être la même que l'Hiſtoire de Jean BARILLON, qu'il a continuée juſqu'en 1520: [ci-devant, N.° 17497.]

17505. Mſ. Hiſtoire des choſes mémorables advenues en France, en Italie & en Allemagne, du Règne des Rois Louis XII. & François I. depuis l'an 1503, juſqu'en 1521. par Robert DE LA MARCK, Seigneur DE FLEURANGES & de Sedan, Maréchal de France: *in-fol.*

Cette Hiſtoire eſt conſervée [en Manuſcrit], entre les Manuſcrits de M. Dupuy, num. 107; entre ceux de M. de Brienne, n. 136, [à la Bibliothèque du Roi]:

Digitized by Google

dans la Bibliothèque de M. le Chancelier Seguier, num. 772, [à S. Germain-des-Prés] : & dans celle de Meſſieurs des Miſſions Etrangères. Elle n'eſt pas complette, car il y a quelques lacunes. Robert de la Marck ayant été fait priſonnier à la Bataille de Pavie, en 1525, fut conduit au Château de l'Ecluſe en Flandres, où il compoſa cette Hiſtoire, qui eſt à proprement parler celle de ſa Vie, comme il le dit lui-même au commencement. Il mourut en 1537.

☞ « Le Père Anſelme dit que cette Hiſtoire a été » écrite ſous le titre du *Jeune Avantureux ;* elle eſt » imprimée ſous celui de *Mémoires du Maréchal de* » *Fleuranges*, à la ſuite de l'Edition de 1753 des » *Mémoires de Martin & Guillaume du Bellay Langey*, » (ci-après,) dont elle remplit le tome VII. Aux évé- » nemens rapportés dans nos Hiſtoriens, le Maréchal » ajoute quelquefois des circonſtances intéreſſantes, & ſon » témoignage doit être reſpecté. M. l'Abbé LAMBERT » qui a donné cette Edition, a éclairci pluſieurs faits par » des Remarques. » *Journ. des Sçav. Mai*, 1754.]

17506. Mſ. Hiſtoire des ſept premières années de François I.

Cette Hiſtoire [étoit] conſervée dans la Bibliothèque de M. de Harlay. Elle eſt attribuée à Jean BOURDEL, Secrétaire du Chancelier du Prat. On l'indique ſous un autre titre, ci-après, article des *Lettres hiſtoriques, &c.*

☞ Elle ſe trouve aujourd'hui parmi les Manuſcrits de la Bibliothèque de S. Germain-des-Prés, provenans de M. de Harlay, & elle y eſt intitulée : « Journal des ſept » premières années du Règne de François I. depuis 1515 » juſqu'en 1529, » ce qui contient quatorze années, quoique le titre n'en porte que ſept ; il faut qu'on y ait fait une Addition, ſoit de la part de l'Auteur, ſoit de quelqu'autre.]

17507. ☞ La Copie des Lettres des Révérends Pères en Dieu Meſſeigneurs les Cardinaux Prêtres, Diacres & Sous-Diacres, Archevêques & Evêques de la ſainte Egliſe Militante de Rome, envoyées au Roi François I. contenant les exhortations, prières, & requêtes de la paix univerſelle, entre les Rois & Princes Chrétiens, 8 Mars 1523 : *in*-4.]

17508. Hiſtoire du Chevalier Bayart & de pluſieurs choſes advenues ſous les Règnes de Charles VIII, Louis XII & François I. depuis l'an 1489 juſqu'en 1524.

Voyez ci-après, *Hiſt. des Officiers de Guerre.*

— Hiſtoire de Louis de la Trimouille, dit le Chevalier Sans-reproche, mort en 1524.

— Vie de Guillaume Gouffier, Seigneur de Bonnivet, Amiral de France, tué en 1524.

Voyez dans le même Article, & aux *Amiraux.*

17509. ☞ Epître (en Vers) du Roi François I. traitant de ſon partement de France en Italie, & de ſa priſe devant Pavie.

Cette Pièce, qui eſt intéreſſante pour l'Hiſtoire de cet événement, eſt imprimée à la fin de l'Ouvrage de l'Abbé Lenglet, intitulé : *L'Hiſtoire juſtifiée contre les Romans : Amſterdam* (*Rouen*) 1735, *in*-12.]

17510. Obſidio & pugna Papienſis, anno 1525 ; auctore Adriano BARLANDO, Zelando.

Cette Hiſtoire eſt imprimée dans le Livre de Schardius, intitulé : *Syntagma Hiſtoriæ Germanicæ : Baſileæ*, 1574, *in-fol.* Barland eſt mort en 1542.

17511. Pavia aſſediata da Franceſco I. l'anno 1524, con la ſua prigione ſeguita li 24 Februario 1525, dal Ottavio BALLADA : *In Pavia*, 1655, *in*-4.

17512. ☞ Franciſci TÆGII, Phyſici & Equitis, candida & vera Narratio diræ ac chronicæ Papiæ obſidionis, anno 1525 : *Coloniæ*, 1525, *in*-12.]

☞ Franc. TÆGII Phyſici & Equitis, de Obſidione urbis Ticinenſis ſeu Papienſis, & captivitate Franciſci I. Regis Galliæ, Liber : *Papiæ*, 1525, *in*-12.

La même année il en parut deux Editions en Italien, l'une à Pavie & l'autre à Crémone, *in*-8.

Idem, Notis illuſtratus curâ & ſtudio Bernardi PEZII, Benedictini Mellicenſis : *Norimbergæ*, Schmid, 1736, *in*-4.]

17513. ☞ Hermannus Comes NUENARIUS de rebus Francorum uſque ad annum 1525 : *Baſileæ*, *in*-4.]

17514. De Bello Mediolanenſi, ſeu de rebus factis in Italia, ab anno 1521, pro reſtitutione Franciſci Sforciæ II. Mediolanenſium Ducis, inter Pontificem, Gallicum, Venetum & Cæſarem, Libri octo ; auctore Galleatio CAPELLA : *Norimbergæ*, Petreii, 1532, *in*-4. *Venetiis*, 1535, *in*-8. [*Pariſiis*, 1537, *in*-16.] *Norimbergæ*, 1537, *in*-4. *Haganoæ*, 1538, & *Argentorati*, 1553, *in*-8.

Les mêmes Livres ſont imprimés dans Schardius, au tom. II. de ſon *Recueil des Hiſtoriens d'Allemagne*, *pag.* 1104 : *Baſileæ*, 1574, *in-fol.* & dans le tom. II. du *Tréſor des Antiquités d'Italie*, publié par Jean-Georges Grævius : *Lugduni-Batavorum*, 1704, *in-fol.* Gaſéas Capella eſt mort en 1537.

I medeſimi tradotti per Franceſco Philippopoli : *In Venetia*, Giolito, 1539, *in*-4.

El miſmo de las Guerras ſobre el Stado de Milano : *en Valencia*, 1536, *in*-8.

17515. ☞ Lettres de Nobleſſe de Louis Mercy, Bourguignon, données par Charles-Quint, & autres Pièces concernant la captivité de François I.

Dans les *Mélanges* de Camuſat.]

17516. ☞ Mſ. Recueil de Poéſies de FRANÇOIS I. faites lors de ſa priſe à Pavie, & pendant ſa priſon en Eſpagne ; avec quelques Vers de la Reine de Navarre ſa ſœur.

Ce Manuſcrit, qui eſt du temps de François I. eſt conſervé dans la Bibliothèque du Roi, parmi les Manuſcrits de Baluze, num. 370. C'eſt delà que l'Abbé Lenglet a tiré l'Epître de François I. ſur ſa priſe à Pavie, ci-devant, N.° 17509.]

17517. ☞ Mſ. Pluſieurs Lettres & Poéſies que compoſa FRANÇOIS I. pendant ſa priſon à Madrid : *in*-4.

Ce Manuſcrit, en vélin & très-bien écrit, eſt conſervé dans la Bibliothèque de Sainte-Geneviève, à Paris.]

17518. Hiſtoria captivitatis Franciſci I Galliarum Regis, à Prudentio DE SANDOVAL,

Digitized by Google

Epiſcopo Pampelonæ, Hiſpanicè conſcripta: *Mediolani*, 1715, *in*-8.

Cette Hiſtoire a été traduite de l'Eſpagnol en Latin par Adam Ebert. L'Evêque de Pampelune eſt mort en 1621. Son Hiſtoire de l'Empereur Charles V. a été imprimée en deux Volumes: *en Barcelona*, 1634, *in-fol.* ☞ *Voyez* Lenglet, *Méth. hiſt. in-4. tom. IV. p.* 71. = *Journ. des Sçav. Janv.* 1716.]

17519. ☞ Mſ. Traité de Paix fait à Madrid, contenant la délivrance de priſon du Roi de France: *in*-4.

Il eſt conſervé dans la Bibliothèque de S. Vincent de Beſançon.]

17520. ☞ Apologia Madriciæ Conventionis, &c. *Pariſiis*, 1526, *in*-4.

C'eſt une Brochure de ſept feuillets.]

17521. ☞ Le Traité de la Paix entre notre Très-Saint Père le Pape Clément VII. le Roi notre Sire, le Roi d'Angleterre & autres leurs Alliés; avec le double des Lettres envoyées au Roi par le Grand Turc: 1526, *in*-4.]

17522. Hiſtoire ou Recueil de la Victoire obtenue contre les Luthériens du Pays d'Aulſays, & autres, par Antoine, Duc de Calabre, de Lorraine & de Bar, en 1525, eſcript par Nicolas DE VOLKIR, de Serrouville, Secrétaire & Hiſtorien de ce Duc: *Paris*, 1526, *in-fol.*

17523. Ritratti delle coſe di Francia & d'Alemagna: da Nicolo MACHIAVELLI, Fiorentino: *In Venetia*, 1537, *in*-8. *In Firenze*, 1550, *in*-4. *In Venetia*, 1554, *in*-12.

Ce même Livre eſt imprimé avec ſes *Œuvres*: *In Geneva*, 1550, *in*-4. L'Auteur eſt mort en 1526.

Les mêmes, traduits en Anglois: *London*, 1580, *in*-4.

17524. ☞ Franciſci CARPESANI, Flaminis Parmenſis, Commentaria ſuorum temporum Libris X. comprehenſa, ab anno circiter 1470, ad annum 1526, ex manuſcripto Codice olim Bibliothecæ Altuempenſis, deinde Cardinalis Ottoboni, qui poſteà fuit Alexander Papa VIII. Eruit Jo. Mabillonius.

Cette Hiſtoire eſt imprimée dans la *Collectio Veterum Scriptorum*, de Dom Martenne, *tom. V. p.* 1175.]

17525. Mſ. Pluſieurs Hiſtoires advenues depuis l'an 1501 juſqu'en 1526, principalement du temps des premières Guerres entre Charles V. & le Roi de France François I.

Ces Hiſtoires ſont conſervées dans la Bibliothèque de l'Egliſe Cathédrale de Tournay, ſelon Sanderus, au tom. I. de ſa *Bibliothèque des Manuſcrits Belgiques*, *pag.* 217.

— Hiſtoire de Charles de Bourbon, Connétable de France, tué en 1527.

Voyez ci-après, *Gén. & Hiſt. des Princes du Sang.*

17526. ☞ Cæſaris GROLIERII Hiſtoria expugnatæ & direptæ urbis Romæ an. 1527: *Pariſiis*, 1637, *in*-4.]

17527. ☞ Narratio Hiſtorica direptionis urbis Romæ: *Francofurti*, 1625, *in*-4.]

17528. ☞ Pro Carolo V. Imperatore apologetici Libri duo circà res geſtas cum Clemente VII. Pontifice Romano & Franciſco I. Galliarum Rege, anno 1526 & 1527: *Antverpiæ*, 1527, *in*-8.]

17529. ☞ Due Dialoghi, l'uno di Mercurio & Caronte; nel quale oltre molte coſe belle, gratioſe & di buona dottrina, ſi racconta quel che accade nella guerra dopo l'anno 1521: l'altro di Lattantio & di uno Archidiacono; nel quale pontualemente ſi trattano le coſe avenute in Roma nel l'anno 1527, di Spigennole in Italiano, con molta accuratezza & tradotti & reviſti: *Vinegia*, *in*-8.]

17530. ☞ La prinſe & aſſault de Pavie, faite par M. de Lauſtrec, Lieutenant-Général du Roi nôtre Sire delà les Monts, avec la fuite des Eſpagnols: 1527, *in*-16 Gothiq.]

17531. ☞ La prinſe de Gènes & la fuite des Eſpagnols, le 13 Août 1527, *in*-16. Gothiq.]

17532. ☞ Le Traité de la Paix perpétuelle, accordée entre le très-Chrétien Roi de France & le très-puiſſant Roi d'Angleterre, publiée à Paris le Mardi 27 Août 1527: *in*-16. Gothiq.]

17533. ☞ La Concluſion faicte entre le très-Chrétien Roi de France & le Roi d'Angleterre, par eux prinſe de, ſommer l'Empereur de rendre les Enfans de France, & au refus de ce les deſſuſdits Rois de France & d'Angleterre le deffient à feu & à ſang: *Rouen*, Brenouzet, 1527, *in*-16. Gothiq.]

17534. ☞ La manière de la défiance faite par les Hérault des Rois de France & d'Angleterre à l'Empereur, & la Réponſe de la même Impériale Majeſté auxdits Hérault, en 1527: *Anvers*, 1528, *in*-4.]

17535. ☞ Deffenſio Franciſci I. adversùs Imperatorem, auctorem duelli prorogati: *Pariſiis*, 1528, *in*-4.]

17536. ☞ Traduction de deux Lettres de François I. au Pape, pour répondre aux calomnies de Charles V. *Paris*, 1527, *in*-8.]

17537. ☞ El deſafio de los Reges de Francia, y Inglaterra, a Emperador Carlos V. con ſus Reſpueſtas: *Burgos*, 1528, *in*-4.]

☞ Mſ. Le défiement fait à l'Empereur, de la part des Rois de France & d'Angleterre: 1528, en 17 pages.

Cette Pièce eſt conſervée dans la Bibliothèque de M. Fevret de Fontette, Conſeillea au Parlement de Dijon.]

17538. ☞ Hiſtoire générale de l'Europe, depuis la naiſſance de Charles-Quint juſqu'au 5 Juin 1527, compoſée par Robert MACQUEREAU, de Valenciennes: *Louvain*, de l'Imprimerie Académique: 1765, *in*-4.

L'Auteur paroît fort partiſan de la Maiſon d'Autriche.

che. Le Siége de Pavie & ſes ſuites y ſont rapportés dans un grand détail.]

17539. Mſ. Diſcours des Rois d'Armes de France & d'Angleterre à Charles V. Empereur, étant à Bourges, le 22 Janvier 1528, par leſquels ils demandent la liberté des Enfans de France qu'il avoit pour ôtages; & les Réponſes que leur fit ledit Empereur verbalement & par écrit : *in-fol.*

Ce Diſcours eſt cité dans le Catalogue de Frère Eloy, Auguſtin Réformé de Lyon.

17540. Mſ. Chronique des différends entre Charles V. Empereur, & François I. Roi de France, en l'an 1528 : *in-fol.*

Cette Chronique [étoit] conſervée dans la Bibliothèque de M. Colbert, n. 2405, [aujourd'hui dans celle du Roi.]

17541. ☞ Inſtruction aux ſieurs de la Guiche & de Tournon, envoyés par Sa Majeſté aux Nobles du Bailliage de Mâcon : 1529.

Le Roi leur faiſoit demander une Décime pour aider à payer ſa rançon.]

17542. Mſ. Mémoires des choſes arrivées au Royaume de Naples, depuis l'an 1519, juſqu'en 1530.

Ces Mémoires ſont conſervés dans la Bibliothèque du Vatican, entre les Manuſcrits de la Reine de Suède, num. 701.

17543. ☞ Mémoire (en Allemand) concernant l'Hiſtoire de ce qui s'eſt paſſé de mémorable en Europe, depuis l'année 1515 juſqu'à l'année 1530.

Il eſt imprimé dans le Recueil intitulé : *Abhandlungen, &c. Zuric,* 1763, *in-8.*]

17544. ☞ Réduction & délivrance des Enfans de France en 1530, & autres Pièces concernant la même matière, &c. *in-4.*

Ce Recueil eſt indiqué num. 2244, du Catalogue de M. Godefroy.]

17545. ☞ La Proceſſion de Soiſſons, dévote & mémorable, faite à la louange de Dieu, pour la délivrance de Noſſeigneurs les Enfans de France, par le R. P. en Dieu Monſeigneur Jehan Olivier, Abbé de Saint-Mard (Saint-Médard) dudit Soiſſons, Conſeiller du Roi & Chroniqueur de France, le Dimanche dernier jour de Juillet 1530, miſe & rédigée par eſcrit, par Me Jacques Petit, Procureur du Roi au Comté de Soiſſons, lequel a été Maiſtre de Cérémonies à ladite Proceſſion, & Maiſtre d'Hoſtel du Banquet : *Paris,* Tory de Bourges, 1580, *in-8.*

L'Auteur compte plus de trois cens mille perſonnes qui ſont venues à cette Fête, dont la deſcription très-ſingulière eſt rapportée dans ce Livre, qui eſt aſſez rare.]

17546. Chronique des choſes plus mémorables advenues depuis l'an 1500 juſqu'en 1532 : *in-8.* (ſans nom de lieu, &c.)

17547. Della Hiſtoria dell'anno 1494, ſin all'anno 1526, Libri ſedeci ; da Franceſco Guicciardini, Gentilhuomo Fiorentino : *In Firenze,* 1561, *in-fol.* & *in-8.* [2 vol.]

☞ L'Edition *in-fol.* qui eſt magnifique, rare & chère, ne contient que les ſeize premiers Livres de Guichardin, & finit en 1526, tellement qu'avec cette Edition il faut avoir celle de Porcacchi [marquée ci-après] ou au moins les quatre derniers Livres, qui ſe trouvent imprimés ſéparément. On a fait une Edition à *Veniſe* en 1738 & 1740, chez Paſquali, *in-fol.* 2 vol. qui contient le texte entier de Guichardin avec des Annotations : elle eſt belle & plus commode en ce qu'elle eſt complette ; mais elle n'empêche pas que la première n'aie toujours ſon prix. Au reſte, ces quatre derniers Livres ne ſont pas travaillés & finis comme les ſeize premiers. Ce n'eſt qu'une ébauche ou des Mémoires ſur leſquels l'Auteur ſe propoſoit de travailler. Il eſt mort au mois de Mai 1540, âgé de 58 ans. Son Hiſtoire ne fut publiée que vingt ans après ſa mort, par les ſoins d'Agnolo Guicciardini ſon neveu ; & cette Edition de 1561 eſt la première, dans laquelle il n'y a rien de retranché.]

L'iſteſſa, con le Annotazione di Remigio Fiorentino : *In Venetia,* 1563, *in-4.*

De l'Iſteſſa ſin all'anno 1532, ultimi quarto Libri : *In Venetia,* [Giolito de Ferrari] 1564, *in-4.*

☞ L'Iſteſſa, con l'aggiunta de ſummari à ciaſcun Libro & di molte Annotazioni in margine delle coſe piu notabili di M. Papirio Picedi : *In Parma,* Viotti, 1564, *in-4.*]

Li venti Libri della medeſima Hiſtoria, inſieme riſtampati, con la Vita del Autore ſcritta da Marco Remigio : *In Venetia,* 1567, 1569, *in-4.*

L'iſteſſa Hiſtoria, con diverſe addizioni de Tomaſo Porcacchi : *In Venetia,* [1574] 1610, *in-4.* 2 vol. *In Geneva,* 1621, *in-8.*

Selon Bayle, cette Edition eſt la meilleure.

☞ La Hiſtoria d'Italia di M. Franceſco Guicciardini, Gentilhuomo Fiorentino, diviſa in venti Libri, riſcontrata con tutti gli altri Hiſtorici & Autori, che' dell'iſteſſe coſe habbiano ſcritto ; per Tomaſo Porcacchi da Caſtiglione Arretino. Con un Giudicio fatto dal medeſimo, per diſcoprire tutte le belleze di queſta Hiſtoria : & una Raccolta di tutte le ſententie ſparze per l'Opera ; & con due Tavole : una de gli Autori citati in margine, & l'altra delle coſſe notabili : aggiuntavi la Vita dell'Autore, ſcritta da M. Remigio Fiorentino : *In Vinegia,* preſſo Giorgio Angelieri, 1583, *in-4.*

Cette Edition de Thomas Porcacchi eſt la meilleure de toutes & la plus complette. Il y en a une première de Veniſe, chez Georges Angelieri, 1574. Les remarques de cet Auteur ont été d'un grand ſecours pour corriger quelques mépriſes dans leſquelles l'Hiſtorien eſt tombé. Il y a encore eu d'autres Editions de Veniſe, en 1587, 1590, 1599, 1610, 1616, 1623, *in-4.*]

☞ L'iſteſſa, con un diſcorſo di Curtio Marinello del modo di ſtudiar l'Hiſtorie per reggere e governare Stati : *In Venetia,* 1580, *in-4.*]

L'iſteſſa, corretta per Franceſco Sanſovino, [1621, *in-8.* 2 vol. ſans nom de lieu ; mais à Genève] : *In Venetia,* 1636, 1645, *in-4.* 2 vol.

☞ La même Edition de Sanſovino, où l'on

ne trouve point les notes marginales qui font le mérite de celle de Porcacchi, mais où l'on a rétabli les fameux paſſages qui avoient été retranchés dans toutes les précédentes, a été réimprimée *Con le conſiderazioni di Giov. Bat.* LEONI, preſſo Jacopo Stoer, (c'eſt-à-dire à Genève) 1636, *in*-4. & enſuite en 2 vol. *in*-8.]

Eadem, per Cœlium Secundum Curionem Latinè reddita: *Baſileæ*, Pernæ, 1566, *in-fol. Ibid.* 1567, *in*-4.

La même Hiſtoire des Guerres d'Italie, traduite de l'Italien par Jérôme Chomedey: [*Paris*, 1568 & 1577, *in-fol.*] *Genève*, 1577, 1583, *in*-8.

Cette Traduction a été faite ſur la première Edition de Genève, dont on n'a rien retranché.

La même, avec des Remarques de François de la Noue: *Genève*, 1593, *in*-8. 2 vol. *Paris*, 1612, *in-fol.*

☞ Hiſtoire des Guerres d'Italie, traduite de l'Italien de François Guicciardin: *Londres*, (*Paris*, Guérin) 1738, *in*-4. 3 vol.

Le Tome I. s'étend depuis 1490 = 1508. On y trouve une Préface ſur la Vie & les Ouvrages de Guichardin.

Le Tome II. depuis 1508 = 1522.

Le Tome III. depuis 1522 = 1534, & une Table générale des Matières.

On trouve dans cette Edition les Paſſages retranchés de la plûpart des autres Editions, (que M. de Vicquefort avoit fait imprimer à la ſuite du *Thuanus reſtitutus*) & pluſieurs Notes du Traducteur.

Cette Traduction de Guichardin a été trouvée manuſcrite parmi les papiers d'un nommé Fabre, qui avoit été Intendant de quelque maiſon. Le Subſtitut du Procureur du Roi (feu M. Doyen) qui aſſiſtoit à l'Inventaire, mit cette Traduction trop littérale entre les mains de M. Hyppol. Louis Guérin, qui la confia à feu M. GARGEON, Avocat, qui ſçavoit bien l'Italien. Il la revit ſur l'original, y donna le ſtyle, & en fit la Préface & les Notes.]

La même (en Anglois); par G. Fenton: *London*, 1618, *in-fol.*

☞ La même, en Allemand; par Georges Forberger: *Baſileæ*, 1574, *in-fol.*]

☞ La même, avec les Notes de M. de la Noue, traduite en Flamand: *Dordrecht*, 1599, *in*-4.]

☞ La même, traduite en Eſpagnol, par Antoine Florès de Benavides: *Baeza*, 1581, *in-fol.*

Comme cette Hiſtoire eſt très-eſtimée, & qu'elle eſt une des meilleures de ces temps-là, elle mérite qu'on rapporte les divers jugemens qu'on en a faits. Bodin, *p.* 70, de ſa *Méthode pour lire l'Hiſtoire*, dit « que Guicchardin a ſurpaſſé, au jugement des plus judicieux Critiques, non-ſeulement ceux de ſon temps, mais même, ſi cela peut ſe dire, les anciens Hiſtoriens ». Il ajoute dans la page ſuivante, « que cet Auteur fait paroître un ſoin merveilleux à découvrir la vérité; qu'il n'avance rien témérairement, mais qu'il confirme ce qu'il écrit par de bonnes preuves: auſſi dit-on qu'il a conſulté les ſources, telles que ſont les Lettres, Actes, Traités, Diſcours, dont il emploie ſouvent les propres termes ».

Le même, au Chapitre IV. du même Livre, dit « qu'entre trente Auteurs ou environ qui ont écrit ſur les affaires d'Italie, qui ſe ſont paſſées dans les temps précédens, Guicchardin, ſelon ſon jugement, eſt le ſeul dont la fidélité eſt reconnue de tout le monde; auſſi mérite-t-il la préférence par-deſſus tous les autres ».

« Guicchardin, (dit Juſte Lipſe, dans ſes *Notes ſur le Chapitre IX. du Livre I. de ſes Politiques*) eſt un Ecrivain plein de ſageſſe & très-capable, & qui peut rendre tels ſes Lecteurs. Il eſt libre & vrai, exempt même de paſſions, ſi l'on en excepte l'endroit où il fait paroître de la haine contre le Duc d'Urbin. Il mêle dans ſa narration des Sentences bonnes & utiles; mais ſon ſtyle n'eſt pas aſſez ſerré. Il n'a pas évité les deux défauts de ſon ſiècle, d'être trop diffus, & de rapporter bien des choſes qui n'en valoient pas la peine; ce qui eſt contre les loix & la dignité de l'Hiſtoire. Ses Harangues ne me paroiſſent pas aſſez vives ni aſſez travaillées; elles ſont ſouvent écrites d'un ſtyle languiſſant, & n'ont pas toujours aſſez de rapport au ſujet qu'il traite. En un mot, Guicchardin eſt un de nos meilleurs Hiſtoriens; mais il ne peut paſſer que pour un Auteur médiocre, ſi on le compare avec les Anciens ».

Sponde, dans ſon *Hiſtoire Eccléſiaſtique*, ſur l'année 1534, au nombre 18, en juge plus favorablement. « Cet Auteur, dit-il, eſt très-excellent. Il ne doit céder le pas qu'à un très-petit nombre d'Anciens; car pour les modernes, il l'emporte ſur eux par la gravité de ſes diſcours, la force des ſentimens & la diſcrétion qu'on remarque dans ſes raiſonnemens. S'il ſemble quelquefois s'élever un peu contre les Princes & contre ceux dont il fait l'Hiſtoire, & cenſurer leurs actions, c'eſt moins ſa faute que celle de ceux qui ont mérité ſes reproches ».

Antoine Teiſſier, dans le tom. II. de ſes *Additions aux Eloges des Hommes Sçavans de M. de Thou*, ſous Louis Guichardin, porte ce jugement de François Guichardin, qui étoit ſon oncle. « Son Hiſtoire, dit-il, eſt écrite avec beaucoup de jugement, de politeſſe & de fidélité. Ses plus grands ennemis tombent d'accord, qu'il ne ſe peut rien voir de plus achevé que les cinq premiers Livres de cet Ouvrage; mais il y en a qui ſoutiennent, qu'ils ont été corrigés par un ſavant Homme, qui étoit de ſes amis; & que les autres Livres ſont bien plus éloignés de la perfection qu'on admire dans les premiers. Quoi qu'il en ſoit, il eſt conſtant que Guichardin mérite le premier rang entre les Hiſtoriens modernes; & il y a même de judicieux Critiques qui croient qu'il eſt comparable aux plus excellens Hiſtoriens de l'antiquité. Cependant, comme l'eſprit de l'homme ne peut rien produire de parfait, on a accuſé Guichardin d'avoir manqué en certains endroits à la fidélité, qui eſt le caractère d'un parfait Hiſtorien: car on prétend que pour ſe venger de quelques paroles qui lui furent dites dans un Conſeil de Guerre, par François-Marie, Duc d'Urbin, il a diſſimulé les belles actions de ce Prince, & a tâché de décrier ſa conduite, & d'obſcurcir ſa gloire ».

» Il n'y a rien de plus inſtructif que l'Hiſtoire de ce qui ſe paſſe dans le Cabinet, lorſqu'un homme tel que Guichardin, qui connoît les ſecrets & qui a eu part aux affaires, veut bien en inſtruire le Public, en les rapportant auſſi judicieuſement qu'il fait, quoique peut-être d'une manière ennuyeuſe ». Gilbert Burnet, *Défenſe de la Critique du Livre IX. de l'Hiſtoire des Révolutions de Varillas, nombre* 19.

Voici le jugement d'autres Auteurs, qui n'ont pas eu tant d'indulgence pour cet illuſtre Hiſtorien. « Guichardin (dit du Verdier dans la Cenſure des Auteurs, rapportée par Popeblount, page 390 de l'*in-quarto*), raconte froidement & comme malgré lui, les Victoires des François, tandis qu'il rapporte avec ſoin, & même avec complaiſance, leurs plus petites diſgrâces; par exemple, la perte de leur bagage dans le paſſage d'une rivière, ſur laquelle il s'étend trop. »

Digitized by Google

La Popelinière, dans le Livre VII. de l'*Hiſtoire des Hiſtoires, pag.* 406, l'accuſe auſſi d'avoir été trop partial contre la France. Et Michel de Montagne, dans le Livre II. de ſes *Eſſais, Chapitre XII.* lui reproche d'avoir attribué pluſieurs actions à des motifs illégitimes.

Voyez encore Lenglet, *Meth. hiſtor. in-4. tom. II. pag.* 272, & *tom. IV. pag.* 72. = Sorel, *pag.* 299. = *Hiſtoire des Hiſtoires, pag.* 407. = *Pour & contre, tom. XIII. num.* 178. = *Vie* de Pithou, *tom. II p.* 76. = Le P. Niceron, *tom. XVII. pag.* 107 & *ſuiv.* = *Nouv. édit. de l'Hiſt. de France* de Daniel, *tom.* I. *Préf. p.* 61.]

17548. Epitome dell' Hiſtoria di Franceſco Guicciardini, [con diverſe Annotazioni da Franceſco Sanſovino]: *In Venetia*, 1580, *in*-8.

☞ Sanſovin a réduit les vingt Livres de Guichardin à dix ſept beaucoup plus courts.]

17549. L'Hiſtorie del Guicciardini ridotte in compendio da Manilio PLANTEDIO: *In Fiorenze*, 1637, *in*-4.

17550. ☞ Franciſci Guicciardini Paralipomena, &c. Latinè, Italicè & Gallicè.

Ces Extraits retranchés de la plûpart des Editions, ſe trouvent à la ſuite de l'Ouvrage intitulé: *Auguſti Thuani Recenſio;* Autore Joan. Petro TITIO: *Gedani*, 1685, *in*-12. & du *Thuanus reſtitutus: Amſtel.* 1663, *in*-12.

Voyez au ſujet de ces Paralipomènes, d'un morceau retranché du Livre IV. de Guichardin, & d'une Diſſertation de M. Pithou ſur ce morceau, la *Vie de MM. Pithou*; par M. GROSLEY, *tom. II. pag.* 76. Ces paſſages rétablis ſont ſatyriques contre les Papes & leur autorité. On trouve à la fin: *Joſephi* SCALIGERI *Scazon, in Curiam Romanam.*]

17551. ☞ Fr. GUICCIARDINI duo loci dolo malo ex ejus Hiſtoriâ detracti; Lat. Ital. & Gall. *Baſileæ*, 1569, *in*-8. & *Francofurti*, 1609, in-4.]

17552. Conſiderazioni civili ſopra le Hiſtorie di Franceſco Guicciardini d'altri Hiſtorici; da Marco REMIGIO, Fiorentino: *In Venetia*, 1582. [& 1603,] *in*-4.

17553. ☞ Conſidérations ſur pluſieurs Hiſtoires de Guicciardin; par REMY, (Dominicain de Florence); traduit par Gabriel Chappuys: *Paris*, 1583, *in*-8.]

17554. Conſiderazioni di Giovan-Battiſta LEONI ſopra la Hiſtoria d'Italia del Guicciardini, Libri V. *In Venetia*, 1583, 1599, 1600, *in*-4.

On remarque dans cet Ouvrage les fauſſetés & les partialités de cet Hiſtorien.

☞ La dernière Edition eſt la plus ample: il y a cinq Livres. L'Auteur en avoit compoſé trois à Rome; & ce fut à Malthe où il paſſa pour être Secrétaire du Grand-Maître, qu'il finit les deux derniers en 1582. Son but eſt de réfuter pluſieurs faits eſſentiels que Guichardin avoit avancés dans ſon Hiſtoire, au déſavantage de la République de Veniſe.]

17555. Mſ. Aforiſmi politici cavati dall' Hiſtoria di Franc. Guicciardini; da Girolamo CANINI: *In Venetia*, 1625, *in*-12.]

17556. ☞ Pauli BELMISSERI Elegiæ tres hortatoriæ ad bellum adversùs Turcas, ejuſdem Epithalamium in Nuptiis Henrici filii Franciſci Gallorum Regis, celebratis Maſſiliæ: anno 1533, *in*-8.]

17557. Mſ. Projet d'Hiſtoire des années 1531, 1532, 1533; par Guillaume DU BELLAY, Seigneur de Langey: *in-fol.*

Ce Projet [étoit] conſervé dans la Bibliothèque de M. le Préſident de Meſmes.

17558. Hiſtorie delle Guerre del Piemonte trà la Maeſta Ceſarea & il Re Chriſtianiſſimo, por la diſcordia del Stato di Savoia, (nell'anno 1534), deſcritte in ottave rime dal ALBICANTE: *In Venetia*, 1539, *in*-8. & *in*-12.

17559. ☞ Tranſlation de Latin en François, des Lettres écrites par le Très-Chrétien Roi de France, François I. de ce nom, aux Princes, Villes & autres Etats d'Allemaigne, reſponſives aux calomnies ſemées par ſes malveillans, contre l'honneur de Sa Majeſté: *Paris*, Roſſet, 1534, *in*-12.]

17560. Mſ. Journal du Regne de François I. (juſqu'en 1535): *in-fol.*

Ce Journal eſt conſervé entre les Manuſcrits de M. Dupuy, num. 743. Il ne va que juſqu'en 1535. C'eſt très-peu de choſe; car il ne rapporte que des faits de peu de conſéquence, ou d'autres connus de tout le monde.

17561. Mſ. Relazione di Marino GIUSTINIANI, tornato Ambaſciatore dal Ré di Francia, l'anno 1535: *in fol.*

Cette Relation [étoit] conſervée dans la Bibliothèque de M. le Chancelier Seguier, num. 137, [aujourd'hui à S. Germain-des-Prés.] Elle ſe trouve auſſi dans celle du Vatican, entre les Manuſcrits de la Reine de Suède, num. 2076.

17562. Relation du Siége mémorable de Péronne, par l'Empereur Charles Quint, en 1536, publiée par Pierre Fénier, de l'Ordre des Minimes: *Paris*, Muguet, 1682, *in*-12.

Cette Relation a été écrite par QUENTIN & DE VAUX.

17563. ☞ Double d'une Lettre eſcripte par ung Serviteur du Roi Très-Chrétien, à ung Secrétaire Allemand ſon ami, &c. avec un Arbre de conſanguinité d'entre les Maiſons de France, Autriche, &c. *Paris*, à l'Enſeigne du Phœnix, 1536, *in*-8.]

17564. ☞ Nouvelle Défenſe pour les François, à l'encontre de la nouvelle entrepriſe des Ennemis, comprenant la maniere d'éviter tous poiſons, avec les remedes à l'encontre d'iceux; par Bertrand DE LA LUCE, Médecin: *Paris*, 1537, *in*-12.

Cette Pièce a été faite au ſujet de l'empoiſonnement du Dauphin.]

17565. ☞ Du glorieux retour de l'Empereur, de Provence en 1536, par un double de Lettres écrites de Bouloigne à Rome, à l'Abbé de Caprare; tranſlaté d'Italien en François. Ajouté le double Dicton prononcé à la condamnation de l'Empoiſonneur de feu M. le Dauphin de France: *Lyon*, Monſnier, 1537, *in*-12.]

17566. Mſ. Guill. BIGOTII, Lavallenſis, ſom-

nium de expulſione Imperatoris Caroli V. è Galliâ : *Pariſiis*, 1537, *in*-8.]

17567. ☞ Déploration ſur le Trépas de très-noble Princeſſe Madame Magdeleine de France, Reine d'Ecoſſe, (en Vers) : *Rouen*, Guill. de la Motte, 1537.

Cette Princeſſe, troiſième fille du Roi François I. avoit épouſé Jacques Stuart V. Roi d'Ecoſſe. Elle eſt morte à Edimbourg d'une fièvre étique, le 2 Juillet 1537.]

17568. ☞ Obſervations ſur l'entrevue que le Roi François I. eut (en 1538), à Aigues-Mortes, avec l'Empereur Charles-Quint.

C'eſt le ſujet de la Note II. du tom. V. de l'*Hiſtoire du Languedoc*, par D. VAISSETE, *pag.* 626. On trouve une Relation particulière de cette entrevue, dreſſée dans le même temps, parmi les Preuves du même volume, *pag.* 93.]

17569. ☞ Le triomphant département de N. S. P. le Pape, du très-Chrétien Roi de France, & de l'Empereur de Rome, avec les grands dons & préſens que ledit Empereur a faits à la Reine de France & aux autres Dames & Demoiſelles : *Rouen*, Jean l'Homme, 1538.]

17570. ☞ La triomphante & magnifique entrée de l'Empereur Charles V. accompagné de Meſſeigneurs le Dauphin de France & Duc d'Orléans, en la ville de Valenciennes : *Rouen*, Jean l'Homme, 1539.]

17571. ☞ La Complainte de Mars, ſur la venue de l'Empereur en France, &c. (en Vers) ; par Claude CHAPPUYS : *Rouen*, Guillaume de la Motte.]

17572. Mſ. Voyage de Charles V. Empereur, par la France en 1539, décrit en Vers par René MACÉ, Religieux de la Trinité de Vendôme : *in*-4.

Cette Relation [étoit] conſervée dans la Bibliothèque de M. Foucault, [qui a été diſtraite.]

17573. Franciſci Valeſii, Gallorum Regis, Fata (Verſibus heroïcis expreſſa), ubi rem omnem celebriorem à Gallis geſtam noſcas, ab anno 1513 ad annum 1539 ; Stephano DOLETO auctore : *Lugduni*, Typis Autoris, 1539, *in*-4.

Les mêmes Sommaires des Faits & Geſtes de François I. tant contre l'Empereur que ſes Sujets & autres Nations étrangères ; traduits du Latin par l'Auteur : *Lyon*, 1540, *in*-4. *Ibid.* Nicolas de Burge, 1543 : *Paris*, 1546, *in*-8.

Cet Auteur fut brûlé en 1547, [à cauſe de ſes impiétés.] Il a décrit en Vers heroïques dans cet Ouvrage, la Vie de François I.

☞ Il y a une Edition des Geſtes de François I. par Dolet, imprimées en lettres Gothiques, ſans date ni nom de lieu, *in*-8. qui s'étend juſqu'en 1543, ſuivant le Catalogue de M. Bellanger, num. 2904, *pag.* 363, ainſi que les Editions de Lyon 1543 & 1546.

Voyez ſur cette Hiſtoire, Baillet, *Jug. des Sçav. t. IV. pag.* 65. = Le Gendre, *tom. II. pag.* 29.]

17574. Mſ. Chronicon breve, ab anno 1191 ad annum 1539.

Cette Chronique eſt conſervée dans la Bibliothèque du Roi, entre les Manuſcrits de M. du Cheſne, *pag.* 240 du dix-ſeptième Volume.

☞ Chronicon Monaſterii Mortuimaris, Ordinis Ciſtercienſis in Mſ. Colbertino, ubi poſt Euſebii, Hieronymi, Proſperi, & Sigeberti Chronica habetur.

Cette Chronique s'étend de 1113 à 1539 ; elle ſe trouve dans le *Tréſor des Anecdotes* de D. Martenne, *tom. III. pag.* 1437. Le Père le Long l'a rapportée à l'*Hiſtoire de l'Abbaye de Mortemer*, (ci-devant, *tom. I. pag.* 811.) Il l'a fait finir à l'an 1530.]

17575. ☞ Deſcriptio Pacis inter Carolum V. Cæſarem, & Franciſcum I. ad Aquas-Mortuas agri Narbonenſis ; Carmen Corn. SCRIBONII, Graphei : *Antverpiæ*, 1540, *in*-8.]

17576. ☞ La Propoſition faite en perſonne, de Sa Majeſté Impériale, aux Électeurs, Princes & Etats du S. Empire, en la Cité de Reinſbourg, l'an 1541 : *Rouen*, Jean l'Homme.]

17577. Belli inter Franciſcum Galliæ Regem & Carolum V. Imperatorem, anno 1542, inchoati Hiſtoria, Apologo expreſſa ; à Joanne FRAXINEO.

Cette Hiſtoire eſt imprimée dans Goldaſt, *part.* 20 de ſes *Politiques de l'Empire*, *pag.* 963 : *Francofurti*, 1614, *in-fol.* Fraxineus ſe nommoit Jean du Monſtier, Seigneur de Freſle ; il fut fait Evêque de Bayonne.

17578. Les différends qui ſont entre le Roi & l'Empereur, & les motifs de la Guerre préſente, en 1542 : *Lyon*, 1542, *in*-16.

17579. ☞ Cry de la Guerre ouverte entre le Roi de France, & l'Empereur, Roi des Eſpagnes : 1542, *in*-8.]

17580. Mſ. Chronique du Roi François I. juſqu'en 1542 : *in*-4.

Cette Chronique eſt conſervée dans la Bibliothèque du Roi, entre les Manuſcrits de M. de Gaignières.

17581. Geldro-Gallica Conjuratio, Duce Martino Roſſemio ; ſcriptore Joanne SERVILIO, vulgò Knapio : *Antverpiæ*, Dumæ, 1542 : *Auguſtæ*, 1544, *in*-8.

☞ Ce Livre ſe trouve auſſi au tom. III. du *Recueil des Hiſtoriens d'Allemagne* de Fréher.]

17582. Le Voyage de François I. à la Rochelle, pour la rébellion que les Habitans des Iſles & de ladite Ville avoient faite contre lui (en 1542) : *Paris*, (G. de Nyverd), 1542, *in*-8.

17583. ☞ Voyage du Roi à la Rochelle ; Supplication des Iſles & de ladite Ville ; l'Arrêt de miſéricorde donné par ledit Seigneur en 1542. Feſtin fait au Roi par les Rochelois ; les priſes faites par les Normands ſur les Eſpagnols : 1543, *in*-8.]

17584. ☞ Franciſci Regis, & Henrici Delphini Triumphus ; Carmen Martini THEODORICI : *Pariſiis*, 1543 : *in*-8.]

17585. ☞ La Déclaration de Guerre faite par le Très-Chrétien Roi de France, con-

Digitized by Google

tre l'Empereur & tous ſes Sujets, tant par mer que terre, 19 Juillet 1542 : *in*-8.]

17586. ☞ Circonſtances du Voyage que le Roi François I. fit en Languedoc l'an 1542, pendant & après le Siége de Perpignan.

C'eſt le ſujet de la Note III. du tom. V. de l'*Hiſtoire du Languedoc*, par D. VAISSETE, *pag.* 629.]

17587. ☞ Déclaration de la Guerre envers le Roi de France, de par le Roi d'Angleterre & de par ſes Sujets. Ladite Déclaration faite à Monſeigneur l'Ambaſſadeur de France, étant pour lors à la Cour du grand Conſeil d'Angleterre : publiée à Rouen le 5 Juillet 1543, contre leſdits Anglois.]

17588. ☞ La priſe de Tournehan & de Montoyre, &c. avec la ſuite de M. du Reulx, faite par M. de Vendôme : *Paris*, Jehan Real, 1542, *in*-12. Gothiq.]

17589. ☞ La prinſe de Nice en Savoye ; par un Gentilhomme du pays ; avec une Lettre envoyée par le Roi de Dannemarck, au Très-Chrétien Roi de France : *in*-8.]

17590. ☞ La défaite des Bourguignons & Hennuyers, faite par M. de Vendôme & le Prince de Melphes en la Comté d'Artois, près Landrecy : Jean l'Homme, 1543.]

17591. ☞ L'aſſault & prinſe d'une Ville en Brabant, avec la défaite des gens de l'Empereur, faite par le Duc de Clèves ; & la prinſe de la Ville de Vienne, faite par le Grand Turc ; avec la prinſe des Anglois faite ſur la mer par les Dieppoys : Jean l'Homme, 1543.]

17592. ☞ La prinſe & défaite des Anglois par les Bretons devant la Ville de Harfleur, près la Hogue, au Pays de Coſtentin, Duché de Normandie, le 22 Juillet 1543 : *Paris*, 1543, *in*-4. Gothiq.

On trouve à la fin : Chanſon nouvelle faite & compoſée de la prinſe des Anglois qui furent amenés à Ardres, &c.]

17593. ☞ La grande prinſe & déconfiture des Eſpagnols, & Bourguignons & Anglois devant la Ville & Château de Landrecy ; avec la Chanſon faite le 12 de Septembre 1543 : *Rouen*, Guillaume de la Motte : *in*-8.]

17594. ☞ Combat fait entre les Anglois & la Garniſon de Théroüenne : Jacques Gentil, 1543 : *in*-8.]

17595. ☞ Epître du Roi de France envoyée aux Electeurs de l'Empire aſſemblés à Meremberg, tranſlatée de Latin en François, par Pierre Collet, l'an 1543 : Jean l'Homme : *in*-8.

Le Roi s'y diſculpe des bruits que Charles V. répandoit ſur ſon alliance avec les Turcs ; & il lui reproche de ce que l'ayant laiſſé paſſer par la France pour aller punir les Gantois, il n'en avoit été payé que d'ingratitude, tant par l'aſſaſſinat qu'il a fait faire d'Octavien Fregoſe & de Rivau, ſes Ambaſſadeurs, que par les calomnies qu'il répandoit contre lui.]

17596. ☞ Pauli III. Pontificis Max. ad Carolum V. Imp. Epiſtola hortatoria ad pacem : ipſius Caroli tum ad eam, tum ad alias ejuſdem Conſilii convocatorias reſponſio : Franciſci Chriſtianiſſimi Francorum Regis adversùs ipſius Caroli calumnias, Epiſtola apologetica, ad Paulum III. ſcripta : *Pariſiis*, Robert. Eſtienne, 1543, *in*-8.]

17597. De rebus geſtis in Belgio à Duce Andegavenſi ; auctore Guillelmo PARADINO : *Pariſiis*, 1544, *in*-8.

Diſcours de la Guerre de l'an 1542 & 1543, traduit du Latin de PARADIN, par P. H. G. *Paris*, 1544, *in*-8.

17598. L'Aigle qui fait la Poule devant le Cocq à Landrecy : Poëme de la fuite de l'Empereur Charles-Quint devant le Roi François I. par Claude CHAPPUYS, de Rouen, Valet de Chambre ordinaire du Roi, ſon Imprimeur ou Libraire : *Paris*, Roſſet, 1543, *in*-8.

L'application du proverbe employé dans ce titre, y eſt aſſez marquée dans la ſuite.

17599. Brief Diſcours du déportement aux affaires de Piémont par le Comte d'Anghyen, Gouverneur dudit Piémont : Ordonnance de la Bataille de Syrizoles : Autre Victoire devant Carignan & Syrizoles : *Paris*, [Janot] 1544, *in*-8.

La première Bataille de Cériſoles s'eſt donnée en 1544, par François de Bourbon, Duc d'Anghien.

☞ Autres Lettres de la défaite des Eſpagnols à Syrizoles : 1544, *in*-8.]

17600. ☞ L'Ordre triomphant & grand nombre des Navires équipés pour le fait de la guerre par mer à l'encontre du Roi d'Angleterre, avec la nouvelle réformation de la Paix faite entre l'Empereur & le Roi : *Rouen*, Guillaume de la Motte : *in*-8.]

17601. ☞ La prinſe & aſſault de la Ville de Carignan, faite par M. d'Anghien, le 20 Avril 1544 : *Rouen*, Jean le Preſt : *in*-8.]

17602. ☞ La prinſe & défaite de la Ville de Advenne la petite, près la Ville de Arras, faite par M. le grand Maréchal de France ; avec l'aſſiégement de l'armée de l'Empereur près de la Ville de Dure : *Rouen*, Guillaume de la Motte : *in*-8.]

17603. ☞ De la triomphante & heureuſe nativité de Monſeigneur le Duc, fils premier de Monſeigneur le Dauphin : *Rouen*, Jean le Preſt : *in*-8.]

17604. ☞ La déconfiture des Nobles de l'Empereur ; enſemble la priſe du Château de la Ville de Lumes, & la deſtruction de Beſanſon : *Rouen*, Jean l'Homme, 1544 : *in*-8.]

17605. ☞ La défaite du Prince d'Orange avec la Gendarmerie ; Enſemble, la vengeance de la mort du Duc de Clèves, faite par le Duc de Caſſone ſon oncle : *Rouen*, Jean l'Homme : 1544, *in*-8.]

17606. ☞ L'ordre de l'Armée du Roi nôtre Sire, pour la garde des frontières de France, contre le Camp de l'Empereur & celui des Anglois nos ennemis : Jean l'Homme, 1544 : *in*-8.]

17607. ☞ La défaite des Anglois & Bourguignons, faite par M. de Vendôme, avec le nombre des Priſonniers, Enſeignes & Guidons, & autres Victoires obtenues du depuis par ledit Sieur : Jean l'Homme, 1544 : *in*-8.]

17608. ☞ La publication du Traité de la Paix faite & accordée entre très-hauts & très-puiſſans Princes François, Roi de France, & Charles, Empereur & Roi des Eſpaignes ; publiée à Paris le 20 Septembre 1544 : *Paris*, Jacques Nyon, *in*-8. Gothiq.]

17609. ☞ Caroli Andreæ BELLI, (Academiæ Lipſienſis Bibliothecarii,) de cauſis repentinæ Pacis Crepiacenſis, (ann. 1544) Diſputatiuncula.

Cette Pièce eſt imprimée dans les *Nov. Act. Lipſ.* 1763, *Novemb. pag.* 535-550. Elle eſt intéreſſante, & l'on y trouve la critique de pluſieurs Ecrivains fameux.]

17610 Pauli JOVII, Novocomenſis, Epiſcopi Nucerini, Hiſtoriarum ſui temporis, Libri XLV. *Florentiæ*, Torrentii, 1550, *in-fol.* 2 vol. *Venetiis*, 1552, *in*-8. *Pariſiis*, 1553, 1558 : *Baſileæ*, 1567, *in-fol. Venetiis*, 1665, *in*-4.

Cette même Hiſtoire eſt imprimée avec les *Œuvres de Paul Jove : Baſileæ*, 1579, *in-fol.*

La même Hiſtoire, traduite en François par Denys Sauvage, Sieur du Parc : *Paris*, 1581, *in-fol.*

☞ Le Tome I. commence en 1494, ou plutôt en 1490, & finit en 1516. Il contient les dix-huit premiers Livres.

Le Tome II. comprend, 1.° les Sommaires des ſix Livres ſuivans, depuis 19 juſqu'à 24 inclusivement. Paul Jove les a faits pour tenir lieu de ces ſix Livres, & pour remplir une lacune de onze années qui ſe feroit trouvée dans ſon Hiſtoire. Ainſi ces Sommaires contiennent un précis des faits principaux qu'il auroit dû traiter dans cet intervalle. Paul Jove donne pour excuſe de cette interruption, que tout ce qui s'eſt paſſé pendant ce temps peut ſe voir dans les Vies qu'il a faites des illuſtres Seigneurs de ſon temps. On trouve enſuite, 2.° la Continuation de l'Hiſtoire, depuis le XXVe Livre juſqu'au XLVe c'eſt-à-dire, depuis l'an 1527 juſqu'en 1547.

Il y a encore à la tête de chaque Volume des Annotations & des Tables.]

La medeſima tradotta in Lingua Toſcana da Lodovico Domenichi, con Supplemento di Girolamo Ruſcelli : *In Venetia*, Bonelli, 1560, 1572, 1602, 1608, *in*-4. 2 vol.

Cet Auteur eſt mort en 1552. Son Hiſtoire commence à la vingt-troiſième année de Charles VIII. c'eſt-à-dire en 1494, & finit en 1544 [ou 1547]. Il y a une lacune conſidérable, depuis le dix-neuvième Livre juſqu'au vingt-quatrième inclusivement. Ces ſix Livres, qui s'étendoient depuis la mort du Pape Léon X. en 1521, juſqu'à la priſe de Rome en 1527, ne contiennent qu'un ſommaire des événemens. Au reſte, cet Auteur n'a pas une réputation auſſi entière que celle de Guichardin.

« Les jugemens que l'on a portés de Paul Jove ſont » ſi peu exempts de paſſion, qu'on y voit par-tout l'en» vie & la malignité, tant on s'élève vivement contre » lui ». Quant à moi, (dit Juſte Lipſe, dans ſes Notes ſur le Chap. IX. du Livre I. de ſes *Politiques*,) « voici » ce que j'en penſe : le ſtyle en eſt fort bon ; il eſt grave » & propre à l'Hiſtoire ; pour le jugement & la bonne » foi, cet Hiſtorien eſt ſuſpect. Il va droit, lorſqu'il » n'eſt pas entraîné par des motifs de parti ; mais s'il » en a, il le fait bien connoître. Il cherche des louanges, » ſans garder ſur cela aucune meſure. Il eſt froid, & » même ridicule dans ſes Harangues. Il mérite pourtant » des louanges, & doit être lû, à cauſe d'un nombre » infini de choſes qu'il rapporte, & dont il fait une ſuite » aſſez nette & bien déduite ».

Baucaire l'épargne encore moins dans la Préface de ſon *Hiſtoire de France* ; il en parle ainſi : « Cet Auteur » garde ſi peu de meſures, qu'il ne craint point de pro» duire ſes menſonges avec connoiſſance de cauſe. Il » donne pour vraies des choſes qui ſont fauſſes, ou il les » exagère trop. Il les diminue ou les change, & les ex» prime tout autrement qu'elles ne ſont arrivées ; de » ſorte qu'il ſemble quelquefois moins compoſer une » Hiſtoire que déclamer en Sophiſte. Cela n'eſt pas ſur» prenant ; car on peut aſſurer que ſa plume étoit vé» nale ».

« Il y a dans Paul Jove, (dit Bodin) pluſieurs choſes » véritables & très-bien écrites ; mais il eſt tellement dé» crié par ſes menſonges, que quoiqu'il diſe vrai, on ne » le croit pas. Ce qu'il y a de plus indigne & de plus » déplorable, c'eſt qu'ayant rendu ſa plume vénale, il » a reçu de plus grandes récompenſes de ſes menſon» ges, que d'autres Ecrivains qui n'ont dit que des vé» rités ». Chap. IV. de la *Méthode pour lire l'Hiſtoire*.

On ne trouve pas un jugement plus avantageux de cet Hiſtorien dans Jacques-Auguſte de Thou, ſur la fin du Livre XI. de ſon Hiſtoire ; dans les *Prima Scaligerana*, *pag.* 95, & dans les *Lettres* de Rolland Deſmareſt, Lettre XLI. du Livre I.

« Paul Jove, (ſelon la Popelinière, *pag.* 436 de ſon » *Hiſtoire des Hiſtoires*) en commun propos ſe vante » n'avoir en ſi grande recommandation la vérité hiſto» riale, qu'il ne fiſt plus grand compte de la gloire de » ſon Pays. Et néanmoins comme celui qui a ſa plume » expoſée à qui plus lui donne, quand il entre aux ter» mes du Roi François I. duquel il avoit penſion, vous » reconnoîtrez à l'œil qu'il commence d'attremper ſon » ſtyle, & de flatter notre France ».

« Paul Jove, (ſelon Bayle) s'acquit par le moyen de » ſes Ouvrages, un fort grand nom, & l'Evêché de » Nocère ; mais il paſſa pour une plume vénale, de » ſorte qu'on n'ajoute pas beaucoup de foi à ſes Hiſtoi» res. On dit qu'il ne ſe défendoit pas trop de cette mau» vaiſe qualité, & qu'il avouoit aſſez franchement qu'il » louoit ou qu'il blâmoit, ſelon qu'on avoit eu ſoin ou » qu'on avoit négligé ſes bonnes graces. On prétend » qu'il ne ſe plaignoit d'avoir perdu quelques Livres, » (depuis le dix-neuvième juſqu'au vingt-quatrième) » de ſon Hiſtoire, au ſaccagement de Rome, qu'à cauſe » que des raiſons d'intérêt ne ſouffroient pas qu'il les » publiât. Son ſtyle eſt aſſez brillant, mais non pas aſſez » hiſtorique ni aſſez pur. Sa mauvaiſe foi n'eſt pas l'uni» que défaut que l'on critique dans ſes Hiſtoires, qui eſt » de tous ſes Ouvrages celui qu'il a le plus travaillé. » Quoi qu'il en ſoit, on ne peut nier que cet Ecrivain » n'eût de l'eſprit, & qu'on ne trouve dans ſes Livres » beaucoup de choſes curieuſes ». Bayle, dans ſon *Dictionnaire*, Art. *Jove*.

☞ *Voyez* Sorel, *pag.* 299. = Le Père Niceron, *tom. XXV*, *pag.* 364. = Le Gendre, *tom. II. pag.* 83. = Lenglet, *Méth. hiſt. in*-4. *pag.* 345. = *Hiſt. des Hiſt. pag.* 405.]

17611. Défenſe du Roi contre les calomnies de Jacques Omphalius, Juriſconſulte, tra-

duite en François par Pierre Bunel : *Paris*, 1544, 1552, *in*-4.

☞ L'Edition Latine eſt de la même année 1544: *in*-4.]

Bunel eſt mort en 1546.

17612. ☞ Legatorum Regis Chriſtianiſſimi ad Conventum Spirenſem, de ſententiâ ejuſdem Regis: *Pariſiis*, 1544, *in*-4.

La même Oraiſon en François: *Ibid.* 1544, *in*-4.]

17613. Lettre d'un Serviteur du Roi, à un Secrétaire Allemand, ſur les différends entre le Roi de France & l'Empereur : *Paris*, Sertenas, 1546, *in*-8.

Ce Serviteur de François I. eſt Guillaume DU BELLAY, Seigneur de Langey, mort en 1553.

☞ Il y en a une autre Edition, outre celle de Sertenas, intitulée : « Double d'une Lettre écrite par un Serviteur » du Roi, &c. Au bout d'icelle eſt ajouté un Arbre de » conſanguinité, d'entre les Maiſons de France, Autri» che, Bourgogne, Milan & Savoye », &c. *Paris*, Au Mont Saint-Hilaire, &c. *in*-8.]

17614. ☞ Epitres ſur les querelles & différends d'entre Charles V. Empereur, & le Roi François I. par le même : *Paris*, Sertenas, 1556, *in*-4.]

17615. ☞ Réponſe d'un Allemand à un Serviteur du Roi : *in*-4.]

17616. ☞ Apologie en défenſe pour le Roi, fondée ſur texte d'Evangile, contre ſes ennemis & calomniateurs, (Pièce en Vers); par François DE SAGON : *Paris*, Janot, 1544, *in*-12.]

17617. ☞ Hiſtoire des Guerres de Charles-Quint & de François I. depuis 1521 juſqu'en 1544.

C'eſt le ſecond Volume entier du Livre intitulé : *Mémoires Hiſtoriques, Politiques & Militaires de l'Europe* ; par l'Abbé RAYNAL : *Amſterdam*, 1754, *in*-12. 3 vol.]

17618. Mſ. Chronique de Nicaiſe L'ADAM, natif de Béthune, demeurant à Arras, commençant en 1488, & finiſſant en 1545.

Cette Chronique eſt conſervée dans la Bibliothèque de ſaint Waſt d'Arras, & dans celle de M. le Chancelier d'Agueſſeau. Ce dernier Exemplaire finit en 1541.

17619. Mſ. Relazione del Ré Franceſco Primo di Francia, fatta per Marino DE' CAVALLI, Ambaſciatore Veneto in quella Corte, nell'anno 1546.

Cette Relation [étoit] conſervée dans la Bibliothèque de M. le Chancelier Seguier, num. 2076, [aujourd'hui à S. Germain-des-Prés] & dans celle de M. Colbert, num. 5320, [maintenant à la Bibliothèque du Roi.]

17620. Mſ. Relazione delle coſe di Francia, ſcritta nel anno 1547.

Cette Relation [étoit] conſervée dans la Bibliothèque de M. Colbert, num. 3155, [& eſt aujourd'hui dans celle du Roi.]

17621. Les Mémoires de Meſſire Martin DU BELLAY, Seigneur de Langey, contenant le Diſcours de pluſieurs choſes advenues au Royaume de France, depuis l'an 1513 juſqu'au trepas du Roi François I. en 1547, auxquels l'Auteur a inſéré trois Livres, & quelques Fragmens des Ogdoades de Meſſire Guillaume DU BELLAY, Seigneur de Langey, ſon frère, (qui ſont les cinq, ſix & ſeptieme de ces Mémoires): Œuvre mis nouvellement en lumière, & préſenté au Roi par Meſſire René du Bellay, Chevalier de l'Ordre de Sa Majeſté, Baron de la Lande, héritier d'icelui Meſſire Martin du Bellay, en dix Livres : *Paris*, 1569, 1572, 1582, 1588, *in-fol. Ibid*, 1570, 1586: *Heidelberg*, 1571: *La Rochelle*, 1573: *Genève*, 1594, *in*-8.

Les mêmes Mémoires imprimés avec des Notes manuſcrites de François DE NOAILLES, Evêque d'Acqs : *in-fol.*

Cet Exemplaire eſt conſervé dans la Bibliothèque du Roi.

☞ Les mêmes, Manuſcrit du temps: *in-fol.* 2 vol.

Cet Exemplaire eſt cité *pag.* 638, du tom. II. du Catalogue de M. Barré.]

Iidem Commentarii, Latinè redditi ab Hugone Suræo : *Francofurti*, [Wechel,] 1574, *in-fol.*

Mſ. Guillelmi BELLAII, Domini de Langey, de rebus geſtis Franciſci I. Regis, ſive Ogdoadis I. Liber primus, ab eo Latinè conſcriptus : [*in*-4.]

Ce Manuſcrit, qui ne contient qu'un des Livres de la première Ogdoade, eſt conſervé dans la Bibliothèque du Roi, n. [6205, & étoit] dans celle de M. Colbert, num. 5240; & entre les Manuſcrits de du Cheſne. [Ces deux derniers Exemplaires ſont auſſi maintenant à la Bibliothèque du Roi.]

Guillaume du Bellay eſt mort en 1553, & Martin en 1559. Celui-ci dit dans ſa Préface, qu'il a cru ne devoir pas épargner ſa peine pour faire publier trois Livres qui nous reſtent de la cinquième Ogdoade de ſon frère, & les accompagner d'autres [au nombre de] ſept, contenant pluſieurs briefs Mémoires, tant de la Paix que de la Guerre, dont il peut, dit-il, parler en partie comme témoin oculaire. Ces Mémoires ſont en dix Livres, dont les quatre premiers & les trois derniers ſont de Martin du Bellay, les autres de ſon frère Guillaume de Langey, & ont été tirés de la cinquième Ogdoade, depuis l'an 1536 juſqu'en 1540. La Croix du Maine ſe trompe, lorſqu'il dit que ce fut Guillaume Cappel, Docteur en Médecine, qui fit imprimer ces Mémoires. René du Bellay, Baron de la Lande, gendre de Guillaume, les a mis en lumière : [mais peut-être Cappel lui a-t-il aidé à les mettre en ordre.] Ils finiſſent en 1547.

☞ *Voyez* le *Dictionnaire* de Bayle, Art. *du Bellay*, Remarque C.]

17622. ☞ Mſ. Guillelmi BELLAII Langei, Ogdoadis primæ Libri tres.

Ce Manuſcrit, non encore imprimé, eſt dans la Bibliothèque de M. Fevret de Fontette, Conſeiller au Parlement de Dijon; c'eſt probablement le même que celui qui eſt à la Bibliothèque du Roi, à cela près que, celui-ci ne contient qu'un Livre.

On n'a imprimé de Guillaume du Bellay, que trois

Livres de ſa cinquième Ogdoade, qui commence en 1535. En voici trois de la première, qui ſont le commencement de ſon Ouvrage. *Voyez* la *Préface* de la première Edition donnée par Martin du Bellay, dans laquelle il dit : « Que ſon frère avoit compoſé cette » Ogdoade latine, par lui-même traduite du commandement du Roi en notre Langue vulgaire, où l'on » pouvoit voir, comme en un clair miroir, non-ſeulement le portrait des occurrences de ce ſiècle, mais une » dextérité merveilleuſe, & à lui particulière, ſelon le » jugement des plus Sçavans; toutefois ſon labeur nous » eſt demeuré inutile, par la malice de ceux qui ont » dérobé ſes Œuvres, voulans enſevelir l'honneur de » leur Prince ou de leur Nation, ou faiſant leur compte » peut-être qu'à ſucceſſion de temps ils en pourront » faire leur profit, en changeant l'ordre & déguiſant un » peu le langage, &c. A raiſon de quoi il m'a ſemblé » que devoir épargner ma peine & diligence, pour faire » publier trois Livres qui nous reſtent de la cinquième » Ogdoade, & les accompagner d'autres ſept, contenant pluſieurs briefs Mémoires, tant de la Paix que » de la Guerre, dont je puis parler en partie comme » témoin oculaire ».

Au reſte, ces trois premiers Livres-ci commencent en 1515, avec un préambule ſur les Gaulois & les François. L'Auteur annonce dans ce préambule que ſon intention eſt de ne commencer ſon Hiſtoire qu'en l'an 1521; mais qu'il croit devoir reprendre ce qui s'eſt paſſé en France, depuis l'avènement de François I. à la Couronne; & il commence par le portrait de ce Prince. Ainſi ces trois premiers Livres ne ſervent guères que d'introduction au reſte de l'Ouvrage, qui malheureuſement eſt perdu, à l'exception des trois autres Livres que ſon frère nous a conſervés.

Je ne peux me refuſer ici une réflexion naturelle à mon objet : ſi tous ceux qui poſsèdent des morceaux d'Hiſtoire de France imprimés ou manuſcrits, prenoient le parti de les faire connoître au Public, on ſçauroit qu'ils exiſtent, ce qu'ils contiennent, & ſans ſortir de l'article dont il s'agit, on raſſembleroit peut-être le reſte des Ogdoades perdues de Guillaume du Bellay; & le nouvel Editeur de ſes Mémoires auroit ſçu où les trouver, pour en donner une Edition plus complette. M. l'Abbé Lambert n'a fait aucune attention aux indications qu'avoit données le P. le Long, qui lui auroient fait trouver un Livre de la première Ogdoade.]

17623. ☞ Mémoires de Martin & Guillaume DU BELLAY-Langey, mis en nouveau ſtyle, auquel on a joint les Mémoires du Maréchal de FLEURANGES, qui n'avoient point encore été publiés; & le Journal de Louiſe DE SAVOIE : le tout accompagné de Notes critiques & hiſtoriques, & de Pièces juſtificatives, pour ſervir à l'Hiſtoire du Règne de François I. par M. l'Abbé (Claude-François) LAMBERT : *Paris*, Nyon & Guillyn, 1753, *in*-12. 7 vol.

Ces Mémoires ſont précédés de trois Eloges hiſtoriques de Guillaume, de Martin, & de Jean du Bellay.

Le Tome I. contient l'Hiſtoire depuis 1513 juſqu'en 1525.

Le Tome II.... 1525=1535. On trouve, *pag.* 73 & *ſuiv.* Procès-verbal, contenant la défenſe du Roi Très-Chrétien, contre l'élû en Empereur déloyant. Le combat d'entr'eux, & la réponſe de Charles V. à ce cartel, en 1528. = *pag.* 419 & *ſuiv.* Extrait d'une Lettre écrite ſur l'ordre & cérémonies obſervées à l'Entrevue des Rois de France & d'Angleterre, en 1532. = Double des Traités faits avec le Roi d'Angleterre, à l'Entrevue de Boulogne & de Calais, en 1532. = Traité touchant la Conſtitution que le Roi de France & le Roi d'Angleterre doivent faire pour la deſtruction du Turc, en 1532, = & autres Pièces juſtificatives.

Le Tome III..... 1535=1536, & quelques Pièces à la fin.

Le Tome IV.... 1536=1540.

Le Tome V... 1541=1544. On y trouve deux Pièces à la fin, = 1.° l'Ordre de la Bataille faite à Seriſoles en Piémont; enſemble la défaite des Eſpagnols, en 1544. = 2.° L'Oraiſon des Ambaſſadeurs du Roi Très-Chrétien aux Etats du S. Empire, aſſemblés en la ville de Spire, 1543.

Le Tome VI.... 1544=1547. On trouve à la fin, = Le trépas, obsèques & enterrement du Roi François I. du nom, 1547. = Journal de Louiſe de Savoie, Ducheſſe d'Angoulême, mère du grand Roi François I. tiré de l'original; il commence en 1459, & finit en 1522. (*Voyez* ci-après, au Chapitre des *Lettres & Dépêches.*). = L'Ordonnance faite à l'Entrée du très-Chrétien Roi de France François de Valois I. dedans la ville de Milan, le 16 Octobre 1515. = Le Traité fait à Pavie, avec François & Maximilien Sforce, le 14 Octobre 1515. = La Copie des Lettres des Cardinaux & de l'Egliſe de Rome, envoyées à François I. ſur la Paix univerſelle avec les Princes Chrétiens, 1523. = L'Entrée de la Reine & des Enfans de France à Angoulême, en 1530. = Copie de l'Arrêt du Grand-Conſeil, à l'encontre de l'empoiſonnement de Monſeigneur le Dauphin (par le Comte Sebaſtiano de Montecuculo); avec des Epitres & Rondeaux ſur la mort dudit Dauphin, en 1536. = Du glorieux Retour de l'Empereur (Charles-Quint) de Provence, par des Lettres écrites de Boulogne à Rome, à l'Abbé de Caprare, tranſlaté d'Italien; ajouté le double Dicton prononcé à la condamnation de l'empoiſonneur de Monſeigneur le Dauphin, en 1536. = Les triomphantes Entrées faites par le commandement de François I. à Charles-Quint, ès Villes de Poitiers & Orléans, avec la Harangue du Bailly d'Orléans à l'Empereur, & la réponſe de ce Prince : l'Accueil que lui fit le Roi à ſon Entrée à Fontainebleau. = La Complainte de Mars ſur la venue de l'Empereur en France. = Epigramme de Clément Marot ſur le même ſujet. = Triomphes d'honneur faits par le commandement de François I. à Charles-Quint, en la ville de Poitiers, le 9 Décembre 1539. = L'Ordre de l'Entrée de Charles V. dans la ville de Paris, &c. 1539.

Le Tome VII. contient : Mémoires ou Hiſtoire des choſes mémorables advenues du Règne de Louis XII. & François I. en France, Italie, Allemagne & Pays-bas, depuis l'an 1490, juſqu'en l'an 1521; miſe en écrit par Robert de la Marck, Seigneur de FLEURANGES & de Sedan, Maréchal de France. (*Voyez* ci-devant, N.° 17505.)

Ces ſept volumes ſont remplis de Notes, miſes par l'Editeur au bas des pages; elles ſont amples, & faites pour éclaircir différens faits rapportés dans ces Mémoires.

M. L'Abbé Lambert n'a pas borné ſon travail à ſubſtituer les tours & les expreſſions modernes, au langage depuis long-temps ſuranné de Martin du Bellay : il a ſuppléé, dans le texte même, aux omiſſions de ſon Auteur. Dans les Notes, il fait connoître les Hommes Illuſtres du temps, & relève les fautes de pluſieurs Hiſtoriens. Il indique les intérêts des Puiſſances, & diſtingue les changemens arrivés depuis dans leurs prétentions. Enfin, il n'a rien épargné pour offrir à ſes Lecteurs une Hiſtoire authentique & complette du Règne de François I. ſelon le *Journal des Sçavans du mois de Mai* 1754.]

« Guillaume du Bellay, (dit Bayle dans ſon *Dictionnaire*), avoit compoſé en Latin une Hiſtoire de ſon temps, » (qui ne contenoit que les Guerres de François I,) » diviſée en Ogdoades; (c'eſt-à-dire, qu'il faiſoit ſes » diviſions de huit en huit Livres); & puis par ordre » du Roi il l'avoit traduite en François; de ſorte que le » public en eſt demeuré fruſtré, à la réſerve de quelques » fragmens du IIIe & IVe Livre, que Martin du Bellay, frère de l'Auteur, a inſérés dans ſes Mémoires.....

» L'Ouvrage

» L'Ouvrage entier contenoit ſept Ogdoades; mais la » première ne regardoit que les antiquités des Gaulois, » (citée ci-devant). Les ſix autres étoient deſtinées au » Règne de ce Monarque. »

Montaigne, au Livre II. de ſes *Eſſais, Chapitre X.* dit, « que c'eſt toujours plaiſir de voir les choſes écrites » par ceux qui ont eſſayé comme il les faut conduire. » Mais il ne ſe peut nier qu'il ne ſe découvrira en ces » deux Seigneurs (Guillaume & Martin du Bellay) un » grand déchet de la franchiſe & liberté d'écrire, qui » reluit ès anciens de leur ſorte, comme au Sire de Join- » ville, Domeſtique de ſaint Louis; Eginhart, Chance- » lier de Charlemagne; & de plus fraiche mémoire, » en Philippe de Comines. C'eſt ici plutôt un Plaidoyer » pour le Roi François I. contre l'Empereur Charles- » Quint, qu'une Hiſtoire. Je ne veux pas croire qu'ils » aient rien changé quant au gros du fait, mais de con- » tourner le jugement des évènemens, ſouvent contre » raiſon à notre avantage, & d'obmettre tout ce qu'il » y a de chatouilleux en la vie de leur Maître, ils en » font métier..... Somme pour avoir l'entière » connoiſſance du Roi François, & des choſes advenues » de ſon temps, qu'on s'adreſſe ailleurs, ſi on m'en croit. » Ce qu'on peut faire ici de profit, c'eſt que par la dé- » duction particulière des Batailles & des Exploits de » Guerre, où ces Gentilshommes ſe ſont trouvés, on » peut apprendre quelques paroles & actions privées » d'aucuns Princes de leur temps, & pratiques & né- » gociations conduites par le Seigneur de Langey, où » il y a tout plein de choſes dignes d'être ſçues, & des » diſcours non vulgaires. »

☞ *Voyez* la *Bibliothèque* de Clément, *t. III. p. 68.* = Lenglet, *Plan de l'Hiſtoire de France, tom. II. p.* 14. = Le Gendre, *tom. II. pag.* 70. = Lenglet, *Méth. hiſt. in-4. tom. IV. pag.* 70. = *Mélanges de* Vigneul-Marville, *tom. I. pag.* 274. = *Iſag. in notit. Hiſt. Gall. part. III. pag.* 20. = *Journ. des Sçav. Mai,* 1754. = *Ann. Litt.* 1754, *tom. II. pag.* 238.]

17624. Mſ. Commentaire des Guerres entre Charles V. du nom, Empereur & Prince de Belges, & François I. de ce nom, Roi de France, dès l'an 1519, juſqu'en 1547, dont l'Auteur eſt incertain, mais du parti de l'Empereur.

Ce Commentaire eſt conſervé entre les Mémoires du Sieur d'Oreſmieux, ſelon Sanderus, au tom. I. de ſa *Bibliothèque des Manuſcrits Belgiques, pag.* 183.

17625. Mſ. Hiſtoire du Roi François I. remplie de digreſſions morales, louanges & exhortations audit Roi.

Cette Hiſtoire eſt conſervée dans la Bibliothèque du Roi, num. 248, ſelon le Père Labbe, *pag.* 313, de ſa *Nouvelle Bibliothèque des Manuſcrits*: *Paris,* 1653, *in-4.*

17626. Triomphes du Roi Très-Chrétien François I. contenant la différence des Nobles, en Vers; par Jean BOUCHET: *Paris,* 1550, *in-fol.*

17627. Mſ. Lettre du Roi HENRI II. au Parlement, incontinent après la mort de François I. & la Réponſe du Parlement, avec les particularités de la mort de François I. écrites par l'Evêque de Mâcon: *in-fol.*

Cette Lettre, avec la Réponſe de Pierre CASTELLAN, eſt conſervée entre les Manuſcrits de M. le Chancelier d'Agueſſeau.

17628. Petri CASTELLANI, Epiſcopi Matiſconenſis, Oratio in funere Franciſci Regis Francorum habita: *Pariſiis,* Eſtienne, 1547, *in-4.*

Oraiſon funèbre de François I. contenant un brief diſcours de ſes geſtes, faits & actions les plus remarquables; traduite du Latin de Pierre CASTELLAN ou DU CHASTEL; par Jean Martin: *Paris,* Eſtienne, 1547, *in-4.*

* La même en Italien: *In Venegia,* 1547, *in-4.*

☞ *Voyez* la *Bibliothèque des Auteurs de Bourgogne, pag.* 138. Le Chevalier Caſal dans ſa *Lettre au Pape Paul III. pag.* 151, (du *Recueil des Lettres des Princes,* publiées par Ruſcelli, & traduites par Belleforeſt), dit « que l'Evêque de Mâcon a fait l'Oraiſon du Roi Fran- » çois fort doctement & bien à propos, ſauf qu'il n'a pas » été bien écouté, à cauſe de la grande plainte & pleurs » émus par les paroles mêmes dudit Evêque.] »

17629. ☞ Oraiſon ſur le trépas du Roi François I. par Pierre GALANDIUS, tranſlatée du Latin par Jean Martin: *Paris,* Vaſcoſan, *in-4.*]

17630. ☞ Cynthii Joannis Baptiſtæ GYRALDI Oratio, in funere Franciſci I. Gallorum Regis, ad Herculem Ferrariæ ducem.

Cette Oraiſon funèbre ſe trouve dans le Recueil, intitulé: *Orationes clarorum hominum,* &c. *In Academiâ Venetâ*: 1559, *in-4.*]

17631. ☞ Orazione funebre nelle morte di Franceſco I. da Hieron. VIDA: *Padoa,* 1583, *in-4.*]

17632. Mſ. Le Trépas, obsèques & enterrement du Roi François I. avec les deux Sermons funèbres prononcés par Pierre CHASTELAIN, en 1547: *Paris,* Eſtienne, 1547 [& 1548], *in-8*

— Pars Hiſtoriæ Franciſci I. uſque ad ejus obitum: Auctore Claudio COTEREO.

Voyez ci-après, *au Règne de Henri II.*

17633. ☞ Joan. Bapt. EGNATII Panegyricus in Franciſcum I. Regem Galliæ.

Cette Pièce eſt citée par l'Abbé Lenglet, dans ſon *Supplément à la Méth. hiſtor. in-4. pag.* 161.]

17634. ☞ Panégyrique de François I. *Paris,* 1538, *in-4.*]

17635. Eloge de François I. par Pierre de Bourdeille ſieur DE BRANTOSME.

Cet Eloge eſt imprimé au tom. I. de ſes *Capitaines François, pag.* 225: (*Leyde,* 1666, *in-12.*)

17636. Guillelmi PARADINI, Memoriæ noſtræ Libri quatuor: *Lugduni,* Tornæſii, 1548, *in-fol.*

Ces Mémoires contiennent l'Hiſtoire du Règne de François I. juſqu'à ſa mort. L'Auteur fleuriſſoit alors; il vivoit encore en 1581. Son Hiſtoire eſt aſſez eſtimée.

Les mêmes rendus en François par l'Auteur, & publiés ſous ce titre: « Hiſtoire de noſtre » temps, depuis l'avènement de François I. » à la couronne juſqu'en l'an 1550: *Lyon,*

Digitized by Google

» de Tournes, 1554, [1558], *in*-12. *Paris*, » 1556, *in*-16.

☞ On trouve à la fin de cette Edition qui eſt très-jolie, *p.* 733, *Continuation de l'Hiſtoire du Roi Henri II.* (tirée de divers Auteurs). Elle commence en 1550, & finit à la priſe de Calais en 1558. Il y a une Edition de 1568, où l'on trouve une autre continuation qui va juſqu'en 1567.]

Voici quel eſt le jugement de du Haillan ſur les Hiſtoires de François I. tiré de la Préface de ſon Hiſtoire : « Pour ce que toutes les Hiſtoires qui parlent du Roi » François I. ont été faites de ſon temps ou de celui du » Roi Henri II. ſon fils, ceux qui les ont écrites ſe ſont » plus étendus en la louange dudit Roi qu'il ne conve- » noit poſſible à ſon mérite, (combien qu'il fût un grand » & excellent Roi), ni au devoir de l'Hiſtoire, ni à la » vérité. Ce qui eſt un vice de tous ceux qui écrivent » l'Hiſtoire de leur temps, & des Princes ſous leſquels » ils vivent ».

☞ *Voyez* Lenglet, *Méth. hiſtor. in*-4. *t. II. p.* 176. & *tom. IV. pag.* 71-74. = *Bibliothèque des Auteurs de Bourgogne, tom. II. pag.* 123. = Le Gendre, *tom. II. pag.* 45.]

17637. * Hiſtoire de François I. par Antoine VARILLAS, (depuis 1515 juſqu'en 1543): *La Haye*, Leers, 1684, *in*-8. 2 vol.

L'Auteur a déſavoué cette Edition dans la ſuivante, parceque celle de Leers étoit défigurée, & qu'il y manquoit plus de la moitié de l'Ouvrage.

La même Hiſtoire, augmentée de la comparaiſon de Charles-Quint, & continuée juſqu'en 1547 : *Paris*, Barbin, 1685, *in*-4. 2 vol. & *in*-12. 3 vol. *La Haye*, Leers, 1686, *in*-12. 3 vol.

L'Auteur a ajouté dans cette Edition une Apologie pour l'Hiſtoire de François I. où il dit que l'impreſſion de cet Ouvrage a été retardée depuis quinze ans.

17638. ☞ Anecdotes de la Cour de François I. par Mademoiſelle DE LUSSAN : *Londres*, (*Paris*), 1748, *in*-12. 3 vol.]

17639. ☞ Hiſtoire (politique) de François I. par M. GAILLARD : *Paris*, 1766, *in*-12. 4 vol.

Suite ou Hiſtoire Littéraire & Galante (du même Prince), avec Additions aux premiers Volumes) : 1768, *in*-12. 3 vol.

La même Hiſtoire : nouvelle Edition : *Paris*, 1768, *in*-12. 8 vol.]

17640. ☞ Pièces concernant le Règne de François I. en 95 Porte-feuilles : *in*-4.

Dans le Recueil de M. de Fontanieu, (à la Bibliothèque du Roi), num. 162-256.]

17641. ☞ Hiſtoire & Parallèle de Charles V. Empereur & Roi d'Eſpagne, & de François I. Roi de France, où l'on voit le caractère moral & politique de ces deux grands Monarques ; tiré d'un Manuſcrit de la Bibliothèque du Vatican, & traduit en François par M. (PELISSON) : *Paris*, Filleau, 1707 & 1730, *in*-12.]

17642. ☞ Mſ. Œuvres Poëtiques de FRANÇOIS I. avec quelques unes de ſes Lettres : *in*-4.

Ce Manuſcrit en vélin, cité, *pag.* 56 du Catalogue de M. de Cangé, ſe trouve à préſent dans la Bibliothèque du Roi.

Il eſt ci-devant queſtion, N.os 17509, 17516 & 17517, d'autres Recueils ſemblables.]

☞ ON peut encore conſulter, pour le Règne de François I. = l'Hiſtoire de ce Roi, par Mathieu, = les Œuvres de Brantôme, = l'Hiſtoire des Guerres entre la France & l'Eſpagne, par Mathieu, = la Vie de l'Amiral de Coligny, = les Commentaires de Montluc, depuis 1521, = les Mémoires de Tavannes, depuis 1523, = ceux du Maréchal de Vieilleville, depuis 1528, = l'Hiſtoire des Martyrs Proteſtans, par Creſpin, depuis 1534, = l'Hiſtoire de Cabrières & Mérindol, depuis 1534, = les Notes II. & III. du tom. V. de l'*Hiſtoire du Languedoc*, par DD. de Vic & Vaiſſette, pour les années 1538 & 1542, = les Mémoires du ſieur Richer, depuis 1541, = l'Hiſtoire de M. de Thou, depuis 1543.]

§. III.

Règne de Henri II. depuis l'an 1547 *juſqu'en* 1559.

17643. Mſ. HENRI II. ou les choſes mémorables arrivées ſous ſon Règne, durant les neuf premiers mois de l'année 1547, & toute l'année 1548.

Cette Hiſtoire eſt conſervée dans la Bibliothèque de M. le Prince de Condé, num. 112, 113.

17644. Deſcription de la rébellion en France en 1548 : *Berne*, 1549, *in*-8. (en Allemand.)

17645. ☞ Articles contenant les cauſes qui ont meu notre Sire Henri II. de ce nom, Très-Chrétien, à faire la Proceſſion générale à Paris, le quatrième jour de Juillet 1549 : *Paris*, Roſſet, 1549, *in*-4. de 6 pag.]

17646. Diſcours de la Guerre faite par le Roi Henri II. pour le recouvrement du Pays du Boulonnois ſur mer, en 1549 ; par Nicolas NICOLAY, Gentilhomme de Dauphiné : *Lyon*, Rouille, 1550, *in*-8.

Cet Auteur eſt mort en 1583.

☞ C'eſt probablement le même que la Pièce qui dans un autre format, eſt intitulée :

» Double d'une miſſive envoyée par le Seigneur Ni- » colas Nicolaï, Géographe du Roi, à Monſeigneur » Dubuys, Vice-Bailli de Vienne, contenant le Diſcours » de la Guerre faite par le Roi notre Sire Henri II. pour » le recouvrement du Pays de Boulonnois, en l'an 1549 : » *Lyon*, Guillaume Rouille, 1550, *in*-4.]

17647. ☞ Deux Apologies contre les calomnies des Impériaux, ſur la deſcente du Turc : *Paris*, 1551, *in*-4.]

17648. ☞ Le Diſcours de la Guerre de Parme (en 1551) nouvellement traduit de l'Italien en François : *Lyon*, Payen, 1552, *in*-8.]

17649. Les Faits & Geſtes de Henri II. *Paris*, 1550, *in*-16. *Blois*, 1556, *in*-8.

17650. Mſ. Chronicon, à Chriſto nato ad annum 1550 ; auctore Vincentio SEVERTIO, Præcentore Eccleſiæ Senonenſis.

Cette Chronique eſt citée par du Cheſne, *pag.* 209, de ſa *Bibliothèque des Hiſtoriens de France*.

Digitized by Google

17651. Mſ. Pars Hiſtoriæ Franciſci I. uſque ad captam Urbem Heſdinium ; auctore Claudio COTEREO, Turonenſi, Eccleſiæ Pariſienſis Canonico : *in-fol.*

Cette Hiſtoire eſt conſervée dans la Bibliothèque du Roi, num. 9718. L'Auteur eſt mort en 1550.

17652. ☞ Lettre du Roi Très-Chrétien aux Souverains Etats de l'Empire, traduite par Barthélemi Anneau : *Lyon*, Rollet, 1552, *in* 8.]

17653. ☞ La Sciomachie & Feſtins faits à Rome au Palais du Cardinal du Bellay, pour l'heureuſe naiſſance de Monſeigneur d'Orléans : le tout extrait d'une Copie des Lettres écrites au Cardinal de Guiſe ; par François RABELAIS, Docteur en Médecine : *Lyon*, Gryphe, 1549, *in*-12.]

CE ſeroit ici le lieu où je pourrois rapporter le Livre de François RABELAIS, de Chinon, intitulé : » Les cinq » Livres de la Vie, Faits & Dits héroïques de Gargan- » tua, & de ſon fils Pantagruel », ſi cette Satyre infâme & tout-à-fait impie, dont il y a pluſieurs Editions, méritoit d'entrer dans cette Bibliothèque. On trouve entre les Manuſcrits de M. Dupuy, au num. 488, un Mémoire pour l'explication de cet Ouvrage. Rabelais eſt mort en 1553.

* » Il eſt le Pétrone de ſon temps ; car comme celui- » ci a donné ſous des noms empruntés l'Hiſtoire de la » Cour de Néron, Rabelais a publié, ſi l'on en croit » quelques-uns, celle de la Cour de François I. & de » Henri II. mais toujours *magis ſcitè quam ſanctè*, dit » Bernier, *pag.* 117, de ſon *Jugement ſur Rabelais* ». Le Père Rapin eſt de ceux qui trouvent fort ſpirituelle cette Satyre ; mais elle lui paroît écrite d'une manière ſi bouffonne & ſi peu conforme à l'honnêteté du Siècle où nous vivons, qu'il ne la croit pas digne des honnêtes gens. C'eſt dans ſa *Réflexion XXVIII. ſur la Poétique d'Ariſtote*, qu'il s'explique ainſi.]

» Les Œuvres de Rabelais ſont des fables comiques & » ſatyriques, où l'on prétend que l'Hiſtoire de ſon temps » étoit figurée. On en donne quelques exemples, & » pour le reſte on l'attribue à quelques contes qui ſe » faiſoient de perſonnes autour de Chinon, Ville de » l'Auteur ». Sorel, *pag.* 192 de ſa *Bibliothèque Françoiſe.*

» La Satyre de Rabelais eſt la première qui ait paru » en François. Quelques perſonnes s'imaginent que c'eſt » le portrait de la Cour & des Princes ſous leſquels il a » vécu ; mais c'eſt moins l'Hiſtoire de ſon temps que la » cenſure, non pas tant de ce qu'il y avoit, que de ce qu'il » croyoit trouver de cenſurable dans tous les hommes » & dans toutes les ſciences. Je m'étonne que des per- » ſonnes auſſi judicieuſes que Scévole de Sainte-Marthe » & Jacques-Auguſte de Thou, aient donné de ſi grands » éloges à cet Ouvrage, puiſque toute ſa beauté ne con- » ſiſte que dans de ridicules hyperboles, qui l'ont fait » regarder par nos plus judicieux Ecrivains, comme une » Pièce fade & inſipide qu'un honnête homme a tou- » jours regret d'avoir lue ». Lenglet, *Méthode d'étudier l'Hiſtoire.*

17654. ☞ Orazione di M. Claudio TOLOMMEI, Ambaſciator di Sierra, recitata dinanzi ad Henrico II. *In Parriggi*, Carlo Stefano, 1553, *in*-4]

17655. Mſ. Diſcours de la Guerre ouverte entre le Roi Henri II. & l'Empereur Charles V. en 1552 : *in-fol.*

Ce Diſcours eſt conſervé dans la Bibliothèque du Roi, num. 8575.

17656. Lettres du Roi HENRI II. aux Electeurs, Princes & Etats de l'Empire, du 26 Février 1552 : *Paris*, 1552, *in*-4.

Eædem Latinæ redditæ : *Pariſiis*, 1552, *in*-4.

Les mêmes, traduites en Allemand : 1552, *in*-4.

17657. Apologia pro Henrico II. contra Cæſarianos, in qua de cauſis Belli inter Regem & Cæſarem orti, agitur : *Pariſiis*, 1552, *in*-4.

Antoine Teiſſier, dans ſes *Additions aux Eloges de M. de Thou, tom. III.* de la quatrième Edition, attribue cet Ouvrage à Pierre DANÈS, Evêque de Lavaur, mort en 1577.

Apologie contre les calomnies des Impériaux ſur les entrepriſes du Turc, & ſur la déclaration de la Guerre : *Paris*, [Ch. Etienne, 1551 : *Lyon*, Bonhomme,] 1552, *in*-4.

17658. Apologia altera pro Rege Chriſtianiſſimo contra Cæſarianos : *Pariſiis*, 1552, *in*-4.

Seconde Apologie contre les calomnies des Impériaux ſur les cauſes & ouvertures de la Guerre : *Paris*, 1552, *in*-4.

La même Apologie : 1552, *in*-8. (en Allemand).

17659. ☞ Apologia cujuſdam Regiæ famæ ſtudioſi, quâ Cæſariani Regem Chriſtianiſſimum arma & auxilia Turcica evocaſſe vociferantes, mendacii & calumniæ arguuntur : *Lutetiæ*, Carol. Stephani, 1552, *in*-4.

C'eſt peut-être la même Pièce que l'une de celles rapportées ci-deſſus, mais ſous un titre différent.]

17660. ☞ Breve recollection des choſes advenues au Royaume de France, depuis le mois d'Août 1538, juſqu'au mois d'Octobre 1552, *in*-12.]

17661. Mſ. Ephémérides du Siége & Saillies de Metz, en 1552 ; par DE CHANATZ, Soldat en la Compagnie de Voguemar : *in-fol.*

Ces Ephémérides [étoient] conſervées dans la Bibliothèque de M. Colbert, num. 4804, [& ſont aujourd'hui en celle du Roi.]

17662. Le Siége de Metz en 1552 ; (par Bertrand DE SALIGNAC :] *Paris*, Eſtienne, 1553, *in*-4. *Metz*, Colignon, 1665, [avec une Carte de le Clerc.]

Metz diſeſa da Franceſco da Lorena, Duca de Ghiza, tradotta de Franceſe : *In Firenze*, Onofrio, 1553, *in*-4.

Cette Relation du Siége de Metz, fait par l'Empereur Charles-Quint, eſt ample & exacte. Bertrand DE SALIGNAC de la Mothe-Fénelon, qui a ſigné la Préface en qualité d'Auteur, eſt mort en 1599.

☞ *Voyez* ſur cette Pièce, Lenglet, *Méth. hiſtor. in-4. tom. II. pag.* 176, *& tom. IV. pag.* 75. = Le Gendre, *tom. II. pag.* 17. = *Dictionnaire* de Proſper Marchand, Art. *Salignac.*]

17663. Diſcorſo dell' Aſſedio di Metz : *In Lione*, 1553, *in*-4.

Digitized by Google

Diſcours du Siége de Metz, traduit de l'Italien, par Hubert-Philippe, dit de Villiers: *Lyon*, Payen & Rollet, 1553, *in*-4. [de 22 pages.]

17664. ☞ Le Diſcours de la Guerre de Metz en Lorraine, contenant les aſſauts & allarmes faits par l'Empereur, avec la défenſe & victoire des François, (en 1552): *Lyon*, Payen, 1553, *in*-8.]

17665. ☞ Chanſon nouvelle, compoſée par un Soudart faiſant la ſentinelle ſur les Remparts de Metz: *Lyon*, Payen, 1553, *in*-8.]

17666. Ob quas cauſas, quibuſque modis Henricus II. Galliarum Rex, Urbem Metenſem cœperit & militem in Germaniam duxerit, aliaque geſta uſque ad tempus quò Carolus V. Imperator Metim obſedit; Joanne SICARDO auctore.

Cet Ecrit eſt imprimé dans Schardius, au tom. II. de ſon Recueil *de rebus Germanicis, pag.* 1740: *Baſileæ*, 1574, *in-fol.*

17667. Hiſtoria Expeditionis ab Henrico Rege Francorum in Germaniam ſuſceptæ & occupatæ ab eodem Urbis Metenſis, deſumpta ex Commentariorum Libro vigeſimo-quarto Joannis SLEIDANI, Germani.

Cet Auteur eſt mort en 1556. Son Extrait eſt dans le Volume précédent.

— Brief Diſcours de la vie & de la mort de Charles & Sébaſtien de Luxembourg, frères, & des Guerres où ils ſe ſont trouvés juſqu'en 1553, recueilli des Mémoires de Hugues GASSION, leur Domeſtique.

Voyez ci-après, *Hiſt. des Officiers de Guerre.*

Charles de Luxembourg fut tué en 1553, & Sébaſtien en 1569.

17668. Lettres au Cardinal de Ferrare, ſur le Voyage du Roi (Henri II.) au Pays-Bas de l'Empereur, en l'an 1554; par (Bertrand) DE SALIGNAC, Gentilhomme François: *Paris*, Eſtienne, 1554, *in*-4.

Les mêmes, ſous ce titre: Le Voyage du Roi aux Pays-Bas de l'Empereur, en 1554, briévement récité par Lettres miſſives, que [Bertrand) DE SALIGNAC écrivoit du Camp du Roi au Cardinal de Ferrare: *Paris* & *Lyon*, 1554: *Rouen*, 1555, *in*-8.

☞ *Voyez* ſur ces Lettres de M. de Salignac, le *Dictionnaire hiſtorique* de Proſper Marchand, Art. *Salignac*, Note E.]

17669. ☞ Lycampæi Caſtri obſidio atque excidium 1554; à Joanne Lodovico MICQUELLO: *Pariſiis*, 1555: *Rothomagi*, 1555, *in*-12.]

17670. Hiſtoire de la Bataille navale faite par les Dieppois & les Flamans, & de la Victoire remportée ſur ces derniers en 1555: *Paris*, 1555, *in*-8.

C'eſt la Relation de ce qui s'eſt paſſé de plus remarquable dans cette Expédition.

17671. * Joannis MACRI, Santinæi, de proſperis Gallorum ſucceſſibus; cum Scholiis Joannis BLONDI & Joannis COEPIANI: *Pariſiis*, Guillard, 1555, *in*-8.

17672. De Morini, quod Theruanam vocant, & Hedini expugnatione, deque prælio apud Rentiacum, & omnibus inter Cæſarianos & Gallos ad annum 1555, [vario eventu [geſtis,] narratio & Dialogus, Jacobo Baſilico MARCHETO, Deſpota Sanii, auctore: *Antverpiæ*, Plantin, 1555, *in*-8.]

Cette Hiſtoire eſt auſſi imprimée dans Schardius, au tom. II. de ſon *Recueil des Hiſtoriens d'Allemagne, pag.* 1803: *Baſileæ*, 1574, *in-fol.*

☞ Le même, traduit en François, ſous ce titre: Récit de la priſe de Thérouane & Heſdin, avec la Bataille de Renti, & des exploits militaires faits depuis deux ans entre les Impériaux & les François; par Jacques-Baſilic MARCHETI, traduit du Latin: *Anvers*, Plantin, 1555, *in*-8.

Cet Auteur après avoir mené une vie auſſi criminelle que vagabonde, ſe fit reconnoître pour Vaivode de Valaquie, & fut aſſaſſiné par ſes Sujets, le 5 Novembre 1563, un peu moins de deux ans après qu'il ſe fut rendu maître de cette Principauté.]

17673. ☞ Diſcours de ce qui a été propoſé & débattu par Meſſeigneurs les Délégués du Roi & de l'Empereur, pour le Traité de la Paix, ès mois de Mai & Juin 1555: *Lyon*, Frein, *in*-8.]

17674. ☞ Oraiſon de Jacques TAHUREAU au Roi (Henri II.) de la grandeur de ſon Règne, & de l'excellence de la Langue Françoiſe: *Paris*, veuve de la Porte, 1555, *in*-4.]

17675. ☞ De rebus à Carolo V. geſtis Mich. BRUTI Oratio: *Antverpiæ*, 1555, *in*-8.]

17676. ☞ Copie de la publication de la Trève faite entre Henri II. Charles V. & Philippe, Roi d'Angleterre, ſon fils: *Lyon*, 1555, *in* 8.

Philippe, fils de l'Empereur Charles-Quint, & ſon ſucceſſeur en Eſpagne, ſous le nom de Philippe II. ayant épouſé Marie, Reine d'Angleterre, porta pendant un temps le titre de Roi de ce Pays.]

17677. ☞ La Journée des embuſcades faite par le Sieur DE VIEILLEVILLE, Chevalier de l'Ordre du Roi, Gouverneur & Lieutenant-Général pour ledit Seigneur à Metz, &c. ſur le Comte de Meſgue & les Troupes de Luxembourg, le 20 Octobre 1555, entre Metz & Thionville; enſemble la Maſcarade des faux Cordeliers de la Reine de Hongrie & de leur folle entrepriſe.

Dans les *Mémoires* de Vieilleville, *tom. III. p.* 311 & 312.]

17678. ☞ Interprétation Grecque, Latine, Toſcane & Françoiſe du Monſtre ou Enigme d'Italie, *Sol & Lucina parentes;* à Gab. SIMEONE: *Lyon*, 1555, *in*-8.]

17679. Diſcours ſur l'état des affaires de

Digitized by Google

France, depuis l'Edit de Pacification, en 1556 : *Reims*, 1557, *in*-8.

17680. Diſcours ſur la rupture de la Trève, en 1556 ; par Charles DE MARILLAC, Archevêque de Vienne : *Paris*, Vaſcoſan, 1557, *in*-8.

Cet Auteur eſt mort en 1560.

☞ Il prouve que le Roi a été néceſſité à la Guerre, parcequ'il a été attaqué dans la perſonne du Pape, qui étoit expreſſément dénommé dans la Trève, parceque le Roi d'Eſpagne a violé le droit des gens, & fait des entrepriſes ſur les Places du Roi, parcequ'il a ſuſcité ſes Sujets à attenter à ſa perſonne, & enfin parcequ'il lui a débauché ſes Alliés.]

17681. ☞ L'heureux partaige des excellens dons de la Déeſſe Pallas, réſignés du conſeil & permiſſion d'icelle au Roi Henri II. & à Madame ſa ſœur, par le feu Roi François leur père ; par M. G. DUMAYNE, Lecteur de ladite Dame : *Paris*, Vaſcoſan, 1556, *in*-4.]

17682. ☞ Cantique ſur la nativité de Madame Victoire, fille du Roi Henri II. de ce nom ; par Jean DE LA MAISON-NEUFVE : *Paris*, Denys, 1556, *in* 8.]

17683. ☞ Facultates Rever. Domino Carolo, tituli ſancti Viti in macello Martyrum Diacono, Cardinali Caraffa nuncupato, in regno Franciæ Legato à latere, per D. Paulum Papam IV. conceſſæ : *Pariſiis*, Roſſet, 1556, *in*-12.]

17684. Continuation de l'Hiſtoire de notre temps ; par Guillaume PARADIN : *Lyon*, 1556, *in-fol. Paris*, 1575, *in*-8.

17685. Le Guerre d'Italia e d'altri paëſi dall' anno 1525, dove il Guicciardini finiſſe le ſue Hiſtorie, ſino all'anno 1557, da Alfonſo ULLOA.

L'Hiſtoire de ces Guerres eſt imprimée avec la *Vie de Ferrand de Gonzague, Prince de Molfetta : In Venetia*, 1563, *in*-4.

17686. Mſ. Relation du Voyage de M. de Guiſe en Flandres, en 1557.

Cette Hiſtoire eſt entre les Manuſcrits de M. Dupuy, num. 86.

17687. ☞ Mſ. Mémoires de M. le (Duc D'AUMALE, enſuite) Duc de Guiſe, depuis 1547 juſqu'en 1557 : *in-fol.* 2 vol.

Ils ſont indiqués num. 1961, du Catalogue de M. Bernard.]

17688. ☞ Le Siége & la priſe de la Ville de Saint-Quentin, & du Château de Gouy, avec autres choſes mémorables en Italie, Angleterre & Ecoſſe : *Ypres*, Seſtrez, 1557, *in*-12. Gothiq.]

17689. Mſ. Déroute de Saint-Quentin, le 10 Août 1557, décrite par Guillaume DINTEVILLE, Seigneur Deſcherets, Bailli de Troyes.

Cette Narration eſt conſervée dans la Bibliothèque du Roi, entre les Manuſcrits de du Cheſne, page 228 du dix-ſeptième Volume. Dinteville eſt mort en 1559.

17690. Diſcours de Gaſpar DE COLIGNY, Amiral de France, où ſont ſommairement contenues les choſes qui ſe ſont paſſées durant le Siége de Saint-Quentin, en 1557.

Ce Diſcours eſt imprimé avec la *Vie de l'Amiral de Coligny : Amſterdam*, 1643, *in*-4. & dans du Bouchet, *Preuves de l'Hiſtoire Généalogique de la Maiſon de Coligny, pag.* 489 : *Paris*, 1663, *in-fol.* [& dans le *Recueil* de Lannel : *Paris*, 1623 ; *in*-8.]

☞ Ce Diſcours de l'Amiral de Coligny ſe trouve encore dans les Mémoires du Sieur Mauléon de Granier, *pag.* 120.]

Le même, ſous ce titre : Mémoires de l'Amiral DE COLIGNY : [*Leyde*, Elzévir, 1643,] *Paris*, Barbin, 1665 : *Grenoble*, 1669, *in*-12.

Ces Mémoires ne contiennent que le Diſcours précédent ſur le Siége de Saint-Quentin. Ils ont été finis le 31 Mars 1558 : ainſi il ne faut pas les confondre avec un autre Ouvrage de cet Auteur, qui ne ſubſiſte plus, & dont parle Brantôme, à la fin de l'Eloge de ce Seigneur. « Il fut trouvé, dit-il, après ſa mort, un très-» beau Livre, qu'il avoit lui-même compoſé des choſes » plus mémorables de ſon temps, & même des Guerres » civiles. Il fut apporté au Roi Charles (IX.) qu'aucuns » trouvèrent très-beau & très-bien fait, & digne d'être » imprimé. Mais le Maréchal de Retz (Albert de Gondi) » en détourna le Roi, & le jetta dans le feu & le fit » brûler, envieux du profit & récréation que ce Livre » eût pu apporter au monde, ou envieux de la mé-» moire de ce grand perſonnage ».

Colomiez n'a fait qu'abréger cet endroit de Brantôme, à la page 42 de ſes *Mélanges hiſtoriques*. On voit par ce que rapporte Brantôme, que le ſeul Exemplaire de cet Ouvrage fut jetté au feu ; autrement ſa réflexion ſeroit fauſſe. Il eſt dit à la page 130 de la Vie de cet Amiral, « que depuis la dernière Paix (en 1568) il ne » laiſſa paſſer un ſeul jour que devant que de ſe coucher » il n'eût écrit de ſa main dans ſon Papier Journal, les » choſes dignes de mémoire qui étoient arrivées du-» rant les troubles. Ce qui ayant été trouvé après ſa » mort, & porté au Conſeil du Roi, ſes plus capitaux » ennemis eurent en grande admiration la douceur & » tranquillité de ſon eſprit ».

Il ſemble que David Ancillon, (*Mélange critique de Littérature, Art.* 38) parle d'autres Mémoires dans le récit qu'il fait de cette avanture, qui eſt différent en pluſieurs circonſtances de celui de Brantôme. « L'Ami-» ral Coligny avoit donné au Roi Charles IX. des Mé-» moires concernant la Guerre que le Roi pouvoit faire » en Flandres contre les Eſpagnols, & les moyens dont » il falloit ſe ſervir pour en avoir un bon ſuccès. Mais » le Duc de Guiſe, qui le haïſſoit, les fit jetter au feu. » On les a bien regrettés depuis ». Je ne ſçai où Ancillon a trouvé que les Mémoires de l'Amiral regardoient la Guerre de Flandres. Il eſt bien vrai que dans la viſite que le Roi lui fit après ſa bleſſure, il l'entretint de cette Guerre, & qu'il l'exhorta à l'entreprendre ; mais je ne ſçai pas s'il lui a donné aucun Mémoire ſur ce ſujet.

☞ Il y a un Mémoire ſur la Guerre de Flandres, ſous le nom DE COLIGNY, dans le *Recueil* de du Pleſſis-Mornal, *tom. I. pag.* 1 *& ſuiv.* Il ſe trouve auſſi dans l'*Hiſtoire de M. de Thou, Liv. LI.*]

17691. ☞ Copie d'une Lettre écrite au Roi par M. l'Amiral, du Camp des ennemis étant devant Saint-Quentin, après que la place fut rendue, en 1557.

Cette Pièce, & la ſuivante, ſe trouvent dans le *Recueil* de Lannel : *Paris*, 1623, *in*-4.]

17692. ☞ Copie de ce que M. l'Amiral a donné à Franciſque Dias, pour déclarer de

Digitized by Google

qui il étoit priſonnier, ſuivant la réquiſition qui lui en fut faite par ledit Franciſque Dias: 1557.]

17693. Relation fidèle de la Bataille de Saint-Quentin, entre les Armées du Roi de France & de celui d'Eſpagne, au jour de S. Laurent: 1557, *in*-4. (en Allemand.)

17694. Diſcours ſur la réduction de Calais au Royaume de France, (en 1558) détenu par les Anglois depuis l'an 1347, & du Comté d'Oye, Guines, Ham, & autres Places de Mer; par P. D. T. A. *Paris*, Micard, 1558: *Lyon*, Temporal, 1558, *in*-8.

17695. Mſ. Mémoire des Guerres d'entre le Roi Henri II. & le Roi d'Eſpagne, en 1557 & 1558. Bataille de S. Laurent, Priſe de Saint-Quentin, Priſe de Calais.

Ce Mémoire eſt cité à la page 467 de la Bibliothèque de M. de Thou.

17696. ☞ Nicolai QUERCULI, in fortunam jocantem carmen heroicum, univerſam belli apud Belgas geſti Hiſtoriam complectens: *Pariſiis*, Sartenas, 1558, *in*-8.]

17697. Mſ. Mémoire du Voyage de M. de Guiſe en Italie, ſon retour; la priſe de Calais, & celle de Thionville en 1558: *in-fol.*

Ce Mémoire eſt conſervé dans la Bibliothèque du Roi, num. 9910. [Il eſt auſſi imprimé au tom. III. du *Journal de Henri III.* 1744, *in*-8.]

☞ Le Diſcours de la priſe de Calais, faite par Monſeigneur de Guiſe: *Paris*, l'Homme, 1558, *in*-8.]

Relation hiſtorique du Siége & de la priſe de la Ville de Calais, par le Duc de Guiſe: *Berne*, Apiario, 1558, *in*-4. (en Allemand.)

17698. Guillelmi PARADINI, de moribus Galliæ expugnato receptoque Itio Caletorum: *Lugduni*, 1558, *in*-4.

Ce même Diſcours eſt imprimé dans Schardius, au tom. III. de ſes *Hiſtoires d'Allemagne: Baſilea*, 1574, *in-fol.*

☞ On y trouve auſſi *pag.* 1961, *Varia doctiſſimorum Virorum Galliæ Poemata de capto Caleto.*]

17699. ☞ De Caleto ab Henrico II. receptâ, Georgii BUCHANANI Carmen: *Lutetiæ*, 1558.]

17700. De Caleti & Guinæ Oppidorum, proximo hoc Bello captorum, Expugnatione, Carmen doctiſſimum: *Pariſiis*, 1558, *in*-4.

Ces Vers ſont auſſi imprimés au Livre III. des [Epîtres en Vers] de Michel DE L'HOSPITAL, qui en eſt l'Auteur: *Paris*, 1595, *in-fol.* [& en Hollande, *in*-8.]

17701. ☞ La priſe de Calais par les François, en chant lyrique; & autres Pièces du temps: *in*-12.]

17702. ☞ Deſcription de la priſe de Calais & de Guines, compoſée par forme & ſtyle de Procès; par M. G. de M. en Vers: *in*-8.]

17703. ☞ Epitaphe de la Ville de Calais, faite par Antoine FAUQUEL, natif de la Cité d'Amiens; plus une Chanſon ſur la priſe dudit Calais: *Paris*, Caveiller, 1558, *in*-8.

Cette Pièce de Vers eſt une Paraphraſe du Verſet 15 du Chapitre XXXI. de Jérémie. L'Auteur l'applique à la Ville de Calais, & tous les mots Latins y trouvent leur place.]

17704. ☞ Le Siége de Calais (1558) nouvelle hiſtorique; (attribuée à M. DE PONTDEVESLE, ou plutôt à Madame Claudine Alexandrine Guérin DE TENCIN:) *La Haye*, 1740, *in*-12. 2 vol.

C'eſt un vrai Roman très-joliment écrit.]

17705. Diſcours ſur la priſe de Guines; par Antoine FAUQUEL, Prêtre natif d'Amiens: *Paris*, Huby, 1558, *in*-8.

17706. La priſe de Thionville en 1558, décrite par Claude DE LA CHASTRE, (depuis Maréchal de France): *Paris*, 1558, *in*-8.

17707. ☞ Brief Diſcours de la priſe de la Ville de Thionville, miſe en l'obéiſſance du Roi par le Seigneur de Guiſe, &c. avec les articles d'icelle: *Paris*, Eſtienne, 1558, *in*-8.]

17708. ☞ Diſcours de ce qui a été accordé entre le Duc de Guiſe & le Gouverneur de Thionville: 1558.]

17709. ☞ Diſcours de l'entrepriſe faite contre la Couronne de France, par Emmanuel, Duc de Savoie: *Paris*, 1558: *Lyon*, de Roſne, 1558, *in*-8.]

17710. ☞ Deſcription ſur la Victoire que Philippe a remportée à Gravelines, le 13 de Juillet. *Ypres*, 1558.]

17711. ☞ Les Regrets, Complaintes & Lamentations d'une Damoiſelle, laquelle s'étoit retirée à Genève; avec la converſion d'icelle: *Paris*, 1558, *in*-12.]

17712. ☞ Arrêt donné à l'encontre des traîtres qui ont voulu trahir les Villes de Lyon, Bourg-en-Breſſe & pluſieurs autres: *Paris*, 1558, *in*-8.

Cet Arrêt, donné par le Sénat de Chambéry le 10 Décembre 1557, condamne par contumace Pierre Grangier, Sieur de Myons, Charles de Lucinges, Sieur des Alymes, Claude Dupuy Buſcard, Liatod, dit le Sieur de Briod, les nommés Rouſſet & Verdet, à être traînés ſur la claie & écartelés.]

17713. ☞ La défaite & détrouſſe du Comte Guillaume devant Luxembourg, faite par les François, jointe la teneur des Lettres ci-après déclarées, avec la Chanſon nouvelle: *in*-8.]

17714. ☞ Facultates Rever. D.D. Antonio tituli ſanctorum Joannis & Pauli Preſbytero Cardinali, Trivultio nuncupato, in Regno Franciæ Legato à latere, per S. D. N. D. Paulum Papam IV. conceſſæ: *Pariſiis*, Roſſet, 1558, *in*-12.]

17715. * Exhortation aux Princes Chrétiens pour le fait de la Paix, notamment à

Digitized by Google

l'Empereur Charles V. & au Roi Henri II. *Paris*, Wechel, 1558, *in*-4.

17716. ☞ Harangue de M. le Chancelier OLIVIER, faite au Parlement de Paris l'an 1559, en la préſence du Roi Henri, lorſqu'il fit ſon entrée à Paris.

Elle eſt imprimée dans le *Recueil* de Lannel : *Paris*, 1623, *in*-4.]

17717. Commentaires ſur le fait des dernières Guerres en la Gaule Belgique, entre Henri II. Roi de France & Charles V. Empereur, depuis l'an 1551 juſqu'en 1554; par François RABUTIN, Bourguignon, Gentilhomme de la Compagnie du Duc de Nivernois : *Paris*, Vaſcoſan, 1555, *in*-4.

Continuation des Commentaires des dernières Guerres en la Gaule Belgique, juſqu'en 1558; par le même : *Paris*, 1559, *in*-8.

* L'Auteur dit dans ſon Epître Dédicatoire à M. de Nevers, que le ſixième Livre a été corrigé par Guy de Bruez, Gentilhomme de Languedoc de ſes amis, & que Bernard de Poſy de Luc en Béarn, a revu le reſte de l'Ouvrage.

La Croix du Maine, *pag.* 104 de ſa *Bibliothèque*, lui attribue encore la *Deſcription du Voyage dernier* que fit M. le Duc de Guiſe en Italie.

☞ Ces Mémoires parurent d'abord par parties. La première en 1555, *in*-4. Elle contient les ſix premiers Livres. La ſecon de parut ſous le titre de *Continuation* en 1558, *in*-8. Enfin ils furent réunis en onze Livres, dans l'Edition de 1574, dont on va parler : il s'en fit enſuite pluſieurs Editions par différens Libraires aſſociés. L'Auteur y détaille aſſez bien, & d'un ſtyle paſſable, les différends arrivés entre le Roi & l'Empereur-Charles-Quint : il parle preſque toujours comme témoin oculaire. On a porté différens jugemens ſur cet Ouvrage, qu'on doit regarder comme aſſez bon.

Voyez la *Bibliothèque des Auteurs de Bourgogne, tom. II. pag.* 178.

L'Edition *in*-4. eſt belle & bonne : la Continuation *in*-8. de 1558 eſt peu commune. La première finit en 1554, après la Bataille de Renty.]

Les mêmes Commentaires, depuis 1551 juſqu'en 1558, revus, corrigés & augmentés juſqu'en 1562 : *Paris*, la Noue, 1574, *in*-8.

Cette dernière Edition a été continuée par Guy DE BRUEZ. Quoique la cenſure que fait Bodin, *pag.* 53 de ſa *Méthode d'étudier l'Hiſtoire*, ſemble convenir au titre de cet Ouvrage, on peut néanmoins aſſurer qu'elle ne le regarde pas. Car Rabutin dit dans ſa Préface, qu'il a porté ſa part de la fatigue de la guerre, & qu'il ne rapporte que ce qu'il a vu. On n'y trouve point auſſi, ſelon le reproche de Bodin, ces louanges exceſſives données au Roi Henri II. ni ces outrageuſes déclamations contre l'Empereur Charles-Quint. Ainſi il faut que ce Critique ait eu en vue un autre Hiſtorien, qui ait parlé de ces Guerres. Le ſtyle de Rabutin eſt ſimple, cependant aſſez châtié pour ce temps-là. Il a été retouché par M. le Comte de Brienne, qui a mis cet Ouvrage en état de paroître dans un ſtyle plus coulant & plus moderne. Ce Manuſcrit [étoit] entre ſes mains, prêt à imprimer.

☞ M. Goujet, (au ſecond *Supplément de Moréri*, Article de François de *Rabutin*,) dit que l'Edition de la Noue, 1574, *in*-8. a été précédée d'une autre en la même année, en onze Livres, auſſi à Paris, chez Marc le Guéneux : il ajoute que cette Hiſtoire renferme le récit des guerres arrivées depuis 1550 juſqu'en 1558. Cela ne s'accorde pas avec le titre indiqué par le Père le Long, qui donne ces Commentaires pour augmentés juſqu'en 1562, à moins que l'on ne diſe que François de Rabutin, qui n'eſt mort cependant au plutôt qu'en 1581, a terminé ſon Ouvrage en 1558, & que la Continuation juſqu'en 1562 eſt de Guy de Bruez, comme le Père le Long le fait entendre.

Voyez ſur ces Commentaires, la *Méth. hiſtoriq.* de Lenglet, *in*-4. *tom. II. pag.* 176, & *tom. IV. pag.* 76. = Sorel, *pag.* 301. = Le Gendre, *tom. II. pag.* 34.]

17718. ☞ Mſ. Annales hiſtoriques des Guerres de Henri II. contre Charles V. & Philippe II. par François DE RABUTIN, rédigés par M. le Comte de Brienne : *in*-4.

Ce Manuſcrit original eſt indiqué num. 2263, du Catalogue de M. Godefroy.]

17719. ☞ Les articles du Concordat & Traité de la Paix entre les François, Eſpagnols, Flamans, Ecoſſois, Bourguignons & Anglois, fait & accordé au Conſeil-Privé de Notre Seigneur Jeſus-Chriſt : *Paris*, Gaultier, 1559, *in*-8.]

17720. ☞ Diſcours moral de la Paix faite entre très-hauts, très-excellens & très-puiſſans Princes Henri ſecond de ce nom, Très-Chrétien Roi de France, & Philippe, Roi des Eſpaignes, & François & Marie, Roi & Roine d'Écoſſe, Daulphins de France, & Eliſabeth, Roine d'Angleterre : *Paris*, Barbe Regnault, 1559, *in*-8.]

17721. ☞ Colloque Social de Paix, Juſtice, Miſéricorde & Vérité, pour l'heureux accord de très-auguſtes & très-magnanimes, Rois de France & d'Eſpagne; par Jean de la MAISON-NEUFVE, Berruyer : *Paris*, l'Homme, 1559, *in*-8.]

17722. ☞ La réjouiſſance du Traité de la Paix en France, publiée le 7 Avril 1559 : *Paris*, de Hanſy, 1559, *in*-8.]

17723. Mſ. Mémoires des Favoris ſous le Règne de Henri II. *in-fol.*

Ces Mémoires ſont conſervés dans la Bibliothèque de MM. des Miſſions Etrangères.

17724. Mémoires de l'état des affaires de France ſur la fin du Règne de Henri II. *in-fol.*

Ces Mémoires [étoient] conſervés dans la Bibliothèque de M. le premier Préſident de Meſme, & [ſont] dans celle du Roi, num. 577, ſelon le Père Labbe.

17725. Infelicis vulneris Henrici II. ſucceſſûs Relatio Andreæ VESALII, Bruxellenſis, Doctoris Medici.

Cette Relation eſt citée dans du Cheſne, *pag.* 128, de ſon *Plan des Hiſtoriens*. Veſale eſt mort en 1564.

17726. Diſcours ſur la mort du Roi Henri II.

Ce Diſcours eſt imprimé au tom. II. des *Mémoires de Condé*, 1565, *in*-12. [& au tom. I. *pag.* 213, de l'Edition *in*-4. *Londres*, 1743.]

17727. ☞ Réfutation de MM. de Pybrac & de Thou, au ſujet de Luc Gauric, (comme ayant prédit la mort de Henri II.)

Dans les *Mémoires* de M. l'Abbé D'ARTIGNY, *t. III. pag.* 317.]

17728. ☞ Deux Sermons funèbres ès Obsèques & Enterrement du Roi Henri II. de France: *Paris*, Rob. Eſtienne, 1559, *in*-4.]

17729. ☞ Déploration & Oraiſon funèbre ſur le trépas du Roi Henri II. par Jean VEZOV: *Paris*, Gerlier, 1559.]

17730. ☞ Les pleurs tragiques de la Vertu pour le trépas du Roi de France Très-Chrétien, Henri II. de ce nom, avec ſon Epitaphe; par Jacques DUBOIS, de Péronne: *Paris*, de Harſy, 1559, *in*-8.]

17731. ☞ Les regrets & triſtes lamentations ſur le trépas du Très-Chrétien Roi Henri II. compoſé en forme de Dialogue; par François HABERT, de Berry: *Paris*, Moreau, 1559, *in*-8.]

17732. ☞ Orazione di Pietro Angelo DA BARGA, nella morte d'Enrico II. Rè di Francia.

Cette Oraiſon funèbre ſe trouve dans le Recueil intitulé: *Orazioni volgarmente ſcritte da diverſi huomini illuſtri, &c. Vinegia*, Aſtrobello Salicato, 1584, *in*-4.]

17733. Conſolatio in morte Henrici II. Regis, ubi per occaſionem exitus ejus notabilis exponitur, quæque antecefſerunt & conſecuta ſunt mirabilia exponuntur; auctore Ludovico REGIO, Conſtantino: *Pariſiis*, 1560, *in*-4.

L'Auteur eſt mort en 1579.

17734. Henrici II. Elogium, effigies & tumulus; auctore Petro PASCALIO: *Pariſiis*, 1560, *in-fol.* & *in*-8.

Idem, Latinè à Petro PASCALIO, Gallicè à Lancelotto de Carle; Italicè ab Antonio Caracciolo, & Hiſpanicè per Garciam Sylvium: *Pariſiis*, 1560, *in-fol.*

Pierre Paſcal eſt mort en 1565.

☞ Proſper Marchand, dans ſon *Dictionnaire*, Article *Carracciol*, Note H. dit qu'il y en a une Edition *in*-4.

La Traduction Françoiſe de Lancelot de Carle, Evêque de Riez, a été imprimée, *Lyon*, 1560, *in*-8. & *Paris*, Vaſcoſan, 1560, *in*-8.]

17735. ☞ Epitaphium in mortem Henrici II. per Carolum UTENHOVIUM & alios, duodecim Linguis: *Pariſiis*, Robert. Stephani, 1560, *in*-4.]

17736. ☞ Joachimi BELLAII Tumulus Henrici II. Latinè & Gallicè: item Elegia ad illuſtriſſ. Principem Carolum, Cardinalem Lotharingum: *Pariſiis*, 1559, *in*-4.]

17737. ☞ Varia Epitaphia & de morte ejuſdem diverſa, nempe Antonii FERRERII, Caroli UTENHOVII, &c.

Cette Collection eſt indiquée num. 9936, au Catalogue du Cardinal Mazarin.]

17738. Mſ. Hiſtoire de France; par Jean AMELIN, Gentilhomme de Sarlat.

Cette Hiſtoire eſt citée par la Croix du Maine. Jean Amelin fleuriſſoit ſous le Règne de Henri II.

17739. Eloge du Roi Henri II. par Pierre de Bourdeille, Seigneur DE BRANTOSME.

Cet Eloge eſt imprimé au tom. II. de ſes *Capitaines François*: (*Leyde*, 1666, *in*-12.) *pag.* 1.

17740. Mſ. Hiſtoire particulière de la Cour de Henri II. *in-fol.*

Cette Hiſtoire eſt conſervée entre les Manuſcrits de M. Dupuy, num. 86, & dans la Bibliothèque de M. le Chancelier Seguier, [aujourd'hui à S. Germain-des-Prés.]

17741. ☞ Annales galantes de la Cour de Henri II. par Mademoiſelle DE LUSSAN: *Amſterdam*, (*Paris*) 1749, *in*-12. 2 vol.]

17742. Mſ. Hiſtoire des choſes advenues depuis la prinze de M. le Conneſtable, & la perte de la Bataille de Saint-Laurens, en 1557, juſqu'à la prinze de Thionville & au commencement du Traité de Paix de Chaſteau en Cambreſis, en 1559: *in-fol.*

Cette Hiſtoire [étoit] conſervée dans la Bibliothèque de M. de Meſme, premier Préſident au Parlement.

17743. Mſ. Geſtes d'Anne de Montmorenci, Connétable de France ſur la fin du Règne de Henri II.

Cette Hiſtoire [étoit] conſervée dans la Bibliothèque de M. Colbert, [jointe aujourd'hui à celle du Roi]: elle eſt auſſi dans la Bibliothèque de M. le Chancelier d'Agueſſeau.

17744. ☞ Vie d'Anne de Montmorenci, Duc, Pair, Grand-Maître & Connétable de France, &c. par M. D'AUVIGNY: (1745).

Elle eſt imprimée au tom. XI. de ſes *Vies des Hommes Illuſtres de la France*, *in*-12. *pag.* 240.]

17745. Thomæ CORMERII, Alenconii, ſive Rerum in Gallia Henrico II. Rege geſtarum Hiſtoriæ, Libri quinque: *Pariſiis*, Nivelle, 1584, *in*-4.

Cet Ouvrage eſt moins une Hiſtoire qu'un Panégyrique, dont le ſtyle eſt net & la latinité belle, au jugement de l'Abbé le Gendre.

17746. ☞ Faits & Geſtes du Très-Chrétien Roi de France Henri II. *Blois*, 1556, *in*-16.]

17747. Mſ. Commentarius de rebus geſtis Henrici II. Gallorum Regis; auctore Carolo LOTHARENO, Cardinale Guiſio, Archiepiſcopo Remenſi.

Ces Mémoires ſont cités par Louis Jacob, Carme Réformé, dans ſon Livre intitulé: *Bibliotheca Cardinalitia manuſcripta*. Ce Cardinal eſt mort en 1574. Il avoit donné cet Ouvrage à Pierre Paſcal, pour l'achever.

☞ Celui-ci s'en eſt ſervi pour faire ſon Panégyrique, ci-deſſus, N.° 17734, & ſans doute pour compoſer l'Ouvrage qui ſuit.]

17748. Mſ. Petri PASCALII, Hiſtoriarum Fragmenta tempore Henrici II. *in-fol.*

Cette Hiſtoire eſt conſervée entre les Manuſcrits de M. Dupuy, num. 614, & à Troyes, dans la Bibliothèque du Collége des Prêtres de l'Oratoire.

17749. Commentario de los hechos de los Eſpañoles, Franceſes y Venecianos en Italia, y de otros Republicas, Principes y Capitanes

tanes famoſos Italianos, deſde el año de 1285, haſta el de 1559; por Antonio DE HERRERA: *en Madrid*, Delgado, 1624, *in-fol.*

17750. Le Guerre nel Piemonte trà Imperatore Carlo V. & il Ré Arrigo (II.) di Francia; ſcritte da Chriſtophoro VISCONTI.

Cette Hiſtoire eſt imprimée avec d'autres Hiſtoires de cet Auteur: *In Luca*, 1600, *in-8.*

17751. Vita di Camillo Orſino, nella quale ſi narrano tutte le Guerre ſucceſſe dalla venuta di Carlo VIII. Ré di Francia (nel anno 1494), ſin all'anno 1559: *In Venegia*, de Ferrari, 1565, *in-4.*

17752. * Hiſtoire de Henri II. par (Antoine) VARILLAS: *Paris*, Barbin, 1692, *in-4.* 2 vol. *in-12.* 3 vol. *La Haye*, 1693, *in-12.* 3 vol.

17753. ☞ Hiſtoire du Règne de Henri II. Roi de France; par M. (Claude-François) LAMBERT, (Curé de Saineau, Diocèſe de Rouen): *Paris*, 1755, *in-12.* 2 vol.

Le Tome I. contient ce qui s'eſt paſſé depuis 1547 juſqu'en 1553.

Le Tome II..... 1554-1559.

Cette Hiſtoire n'eſt pas mal écrite; mais elle eſt aride, & peu intéreſſante. On y a abrégé & couſu une ſuite de faits tirés de différens Auteurs contemporains, qui regardent preſque uniquement les Guerres, les Siéges, les Batailles & les Traités; & on y a négligé totalement ce qui étoit anecdote, les intrigues du cabinet, les portraits des gens qui ont eu part aux affaires, les réflexions ſur les principaux évènemens: c'eſt cependant la partie la plus intéreſſante & la plus amuſante de l'Hiſtoire, comme celle qui diſtingue le plus un Hiſtorien, lorſqu'il ſait s'en acquitter.

Il y a quelques légères inexactitudes, dont une partie eſt relevée au *Journal des Sçavans, Juin*, 1756.

Voyez encore ſur cet Ouvrage, l'*Année Littéraire*, 1755, *tom. VI. pag.* 169.]

17754. ☞ Mſ. Mémoires concernant le ſecours accordé par Henri II. au Pape Paul IV.

Ils ſont indiqués au Catalogue de M. de Cangé, *pag.* 441, & ils doivent ſe trouver dans la Bibliothèque du Roi.]

17755. ☞ Mſ. Pièces concernant le Règne de Henri II. trente-quatre Porte-feuilles, *in-4.*

C'eſt ce qui eſt contenu depuis les N°s 258 juſqu'à 291, du Recueil de M. de Fontanieu, qui eſt dans la Bibliothèque du Roi.]

17756. ☞ Mſ. Recueil des Pièces d'Etat, ou Cartable: *in-fol.*

Ce Recueil eſt conſervé dans la Bibliothèque de S. Vincent de Beſançon. On lui a donné le nom de *Cartable*, parceque la plupart des Pièces qu'il contient ſont des Chartes ou Monumens pour les Règnes de François I. & de Charles-Quint, principalement des Lettres de ces Princes, de Marie Reine de Hongrie, de l'Archiducheſſe Marguerite, &c.]

☞ ON peut encore conſulter, pour le Règne de Henri II. = les Œuvres de Brantôme, = l'Hiſtoire de ce Roi, par Matthieu, = l'Hiſtoire d'Eracle Piguerre, = les Mémoires de Vielleville, = l'Hiſtoire de M. de Thou, depuis le Livre III. juſqu'au XXIII. = l'Hiſtoire des Guerres entre la France & l'Eſpagne, de Matthieu, = la Vie de l'Amiral de Coligny, = les Commentaires de Montluc, = les Mémoires de Tavannes, = les Mémoires de Ribier, = la Vie de François de Lorraine Duc de Guiſe, = les Actes des Martyrs Proteſtans de Creſpin, = le Livre V. de l'Hiſtoire de notre temps, de Paradin, = les Mémoires du ſieur Richer, juſqu'en 1549, = l'Hiſtoire de Cabrières & Mérindol, juſqu'en 1551, = la Légende du Cardinal de Lorraine, = l'Hiſtoire des choſes mémorables, &c. de de Serres, = Proſper Sancta-Crucius de civilibus Galliæ diſſenſionibus, qui ſe trouve au tom. V. de la *Collectio Veterum Scriptorum* de D. Martenne, = les Mémoires de Boyvin de Villars, depuis 1550, = l'Hiſtoire de la Popelinière, de même, = l'Hiſtoire de d'Aubigné, depuis 1553, = les Mémoires militaires de Mergey, depuis 1554, = les Commentaires de l'Etat & de la Religion du ſieur de la Place, depuis 1556, = la Vie de la Noue, depuis 1557.]

§. IV.

Règne de François II. depuis le 29 de Juin de l'an 1559 juſqu'au 5 de Décembre 1560.

17757. ☞ COPIE des Lettres envoyées à la Reine Mère, par un ſien Serviteur, après la mort du feu Roi Henri II. 1559.

Elle eſt imprimée *pag.* 620 du tom. I. des *Mémoires de Condé, Edition de Londres*, 1743: *in-4.* Elle eſt auſſi ſingulière par le ſtyle que par ce qu'elle contient. L'Auteur recherche la cauſe de la mort de Henri II. & il la regarde comme une punition de Dieu pour la vie qu'il avoit menée avec Diane de Poitiers, & pour l'empriſonnement d'Anne du Bourg; il ſe dit Serviteur de Marguerite, Reine de Navarre, Sœur de François I.]

17758. De ſacra Franciſci II. Galliarum Regis initiatione, Regnique ipſius adminiſtrandi providentia, Michaelis HOSPITALII, Sermo verſibus ſcriptus: *Pariſiis*, 1560, *in-8.*

Cette Pièce & les ſuivantes ſe trouvent auſſi dans le *Recueil de ſes Poëſies: in-fol. & in-8.*

17759. ☞ Mich. HOSPITALII Carmen de ſacra initiatione Franciſci II. de Meti urbe captâ & liberatâ, ad Franciſcum Lotharingum Epiſtola; de Caleti, Guinæ & Theavillæ expugnatione; de Nuptiis Franciſci II. & Mariæ Stuartæ; & Epiſtola ad Margaritam Regis Sororem: *Pariſius*, 1560, *in-8.*]

17760. Tumultus Amboſianus, hoc eſt Hiſtoria hujus Tumultûs, qui nuper in Gallia ad oppidum Amboſianum propter Guyſiorum Principum gubernationem à Nobilitate Gallica excitatus eſt menſe Martio 1560. Adjuncti ſunt Libelli ex Anglia & Gallia adversùs Guyſiorum gubernationem promulgati: 1560, *in-4.*

La même Hiſtoire du Tumulte d'Amboiſe, traduite en François; enſemble un Avertiſſement & une Complainte au Peuple François, 1560: *in-8. Strasbourg*, Neſle, 1560, *in-12.*

☞ On trouve à la fin un Sonnet; & il y a ce joli Quatrain, *pag.* 24.

Le feu Roi devina ce point,
Que ceux de la Maiſon de Guiſe,
Mettroient ſes enfans en pourpoint,
Et ſon povre peuple en chemiſe.

La même eſt imprimée au tom. I. des *Mémoires de*

Condé, pag. 2 : 1565, *in*-12. & tom. I. *pag.* 402, de l'Edition de 1743 : *in*-4.

L'Auteur de cette Hiſtoire ſoutient que les Conjurés d'Amboiſe n'en vouloient qu'aux Guiſes, qui s'étoient emparés du Roi & du gouvernement de l'Etat, & nullement au Roi; que conſéquemment c'eſt mal à propos qu'ils furent condamnés comme criminels de lèze-majeſté. Il y a deux Notes aſſez curieuſes ſur les Princes de la Maiſon de Lorraine, & ſur la Renaudie, chef de la conjuration.]

17761. ☞ Le *Salve Regina* des Priſonniers arrêtés au Château d'Amboiſe, (ſans nom de Ville) : *in*-8.]

17762. ☞ Les Etats de France opprimés par la tyrannie de Guiſe.

Cette plainte de l'aſſemblée des Conjurés d'Amboiſe, adreſſée au Roi ſous le nom des Etats, contient des proteſtations d'être ſes fidèles Sujets, & de n'en vouloir qu'aux Guiſes. Elle eſt imprimée dans le tom. I. *p.* 405, des *Mémoires de Condé de l'Edition* de 1743, *in*-4.]

17763. ☞ Epitre envoyée à la Reine, Mère du Roi, au commencement du Règne de Très-Chrétien Roi François II. en laquelle eſt ſommairement répondu aux calomnies, deſquelles on a par ci-devant chargé malicieuſement ceux qui font profeſſion de l'Evangile.

Cette Pièce & la ſuivante ſe trouvent dans le tom. II. *pag.* 639 & 645, des *Mémoires de Condé, de l'Edition* de 1743, *in*-4.]

17764. ☞ Deux Requêtes de la part des Fidèles de France, qui deſirent vivre ſelon la réformation de l'Evangile, données pour repréſenter au Conſeil, tenu à Fontainebleau, au mois d'Août 1560, au Roi.]

17765. Pouvoir obtenu par le Duc de Guiſe, du Roi François II. à Amboiſe. *Mém. de Condé de* 1565, *pag.* 19, [& tom. I. *p.* 342, de l'Edition de 1743 : *in*-4.]

17766. Lettre du Roi FRANÇOIS II. au Roi de Navarre, écrite après le Tumulte d'Amboiſe. *Mém. de Condé, tom. I. pag* 70: 1565, *in*-12. [& tom. I. *pag.* 398, de l'Edition de 1743 : *in*-4.]

17767. Lettres du Roi FRANÇOIS II. aux Cours du Parlement de France, avec une briève expoſition des Lettres du Cardinal de Lorraine, envoyées le 31 Mars 1560. *Mém. de Condé* de 1565, *tom. I. pag.* 77, [& de l'Edition de 1743, tom. I. *pag.* 347, *in*-4.]

☞ Cette Pièce & la ſuivante ont le même but que la précédente. Le Cardinal de Lorraine & les Guiſes y ſont très-mal traités. On leur attribue des Lettres données ſous le nom du Roi François II. & l'on répond article par article à ce qu'elles contiennent. Sur la dernière Pièce, voyez l'*Hiſtoire* de M. de Thou, *tom. III. pag.* 501, *de la traduction Françoiſe* : *in*-4.]

17768. ☞ Réponſe Chrétienne & défenſive ſur aucuns points calomnieux, contenus en certaines Lettres envoyées aux Baillifs, Sénéchaux & Lieutenans du Roi, par leſquelles le Cardinal de Lorraine & ſon frère, avec leurs adhérans, ennemis mortels du genre Chrétien, traîtres à la Couronne, tyrans & pirates ſur le Peuple François, veulent malicieuſement & fauſſement charger les Etats de France de rébellion, conjuration, conſpiration, ſédition & autres crimes, deſquels le Ciel & la Terre les connoît eux-mêmes être infects & coupables : 1560. *Mém. de Condé de* 1565, *tom. I. pag.* 95, & dans l'Edition de 1743, tom. I. *pag.* 360.]

17769. Supplication & Remontrance adreſſée au Roi & aux autres Princes du Sang de France, pour la délivrance du Roi & du Royaume, contre la Maiſon de Guiſe: [1560, *in*-8. &] *Mém. de Condé de* 1565, *tom. I. pag.* 229, [& dans l'Edition de 1743, *in*-4. tom. I. *pag.* 490.]

Cette Pièce a le même but à peu près que les précédentes. Elle eſt adreſſée au Roi de Navarre & au Prince de Condé, pour leur faire connoître quels ſont leurs droits, & les exciter à les ſoutenir. L'Auteur s'y eſt attaché particulièrement à expoſer en détail toutes les mauvaiſes actions qu'il impute au Cardinal de Lorraine & à ſes frères, pour prouver combien il eſt dangereux que l'Etat ſoit gouverné par de pareilles gens.

M. de Thou rapporte que le Duc de Guiſe avoit voulu faire aſſaſſiner Antoine Roi de Navarre, dans la chambre de François II. & qu'il avoit engagé ce jeune Roi à permettre ce meurtre. Antoine qui avoit le cœur hardi, quoiqu'il eût l'eſprit foible, fut informé du complot, & ne laiſſa pas d'entrer dans la chambre où on vouloit l'aſſaſſiner : S'ils me tuent, dit-il à Reinſy, Gentilhomme, prenez ma chemiſe toute ſanglante, portez-la à mon fils & à ma femme; ils liront dans mon ſang ce qu'ils doivent faire pour me venger. François II. n'oſa pas, dit M. de Thou, ſe ſouiller de ce crime; & le Duc de Guiſe en ſortant de la chambre s'écria : *Le pauvre Roi que nous avons.*

☞ On peut voir ſur ce fait l'*Obſervation du Journal de Verdun*, 1764, *Juillet, pag.* 7-9.]

17770. La manière d'appaiſer les troubles qui ſont à préſent en France, & qui pourront être ci-après. *Mém. de Condé de* 1565, *tom. I. p.* 306, [& dans l'Edition de 1743, *in*-4. tom. I. *pag.* 584.]

☞ Ce Diſcours eſt beau & hardi, ſans être emporté. Il eſt fait, non-ſeulement pour expoſer à la Reine les abus qu'il convenoit de corriger dans l'Etat, mais plus particulièrement pour juſtifier ceux de la Religion Prétendue-Réformée, des blâmes qu'on leur donnoit; pour ſe plaindre des cruautés qu'on exerçoit contre eux; pour critiquer la Religion Romaine; pour blâmer la domination Papale; pour demander que le Concile qu'on ſe propoſoit d'aſſembler fût compoſé d'autres que des ſeuls Evêques, gens d'Egliſe, &c. enfin pour exciter la Reine à employer à un meilleur uſage & au bien de l'Etat, les revenus des Eccléſiaſtiques.]

17771. ☞ Diſcours fait par M. le Chancelier DE L'HOPITAL, dans le Parlement de Paris, avec la Réponſe de M. le premier Préſident, du 5 Juillet 1560 : *in*-8.]

☞ Diſcours de M. le Chancelier DE L'HOPITAL au Parlement de Paris, & la Réponſe de M. le Premier Préſident: 7 Septembre 1560 : *in*-8.

Ces deux Diſcours ſont imprimés, *pag.* 542 & 574, du tom. I. des *Mém. de Conde, Edition de* 1743 : *in*-4.]

17772. Remontrance aux Princes touchant les affaires du temps. *Mém. de Condé de*

Digitized by Google

1565, *tom. I. pag.* 357, [& dans l'Edition de 1743, tom. II. *pag.* 215.]

17773. Remontrance ſur la Réformation des Trois Etats, & principalement de l'Etat Eccléſiaſtique, en l'Aſſemblée du Tiers-Etat en l'Hôtel de Ville de Paris, le 8 Novembre 1560. *Mém. de Condé de* 1565, *tom. I. pag.* 605, [& dans l'Edition de 1743, *in*-4. tom. II. *pag.* 649.]

17774. Mſ. Commentario del Regno di Francia: da Michele SURIANO, Ambaſciatore Veneto, nel anno 1560.

Ces Mémoires [étoient] conſervés dans la Bibliothèque de M. le Chancelier Seguier, [& ſont dans celle de S. Germain-des-Prés.]

== Hiſtoire de la Religion & de l'Etat de France, depuis la mort de Henri II. juſqu'au commencement des troubles en 1560.

Voyez, ci-devant, l'*Hiſtoire des Calviniſtes*, [*N.°* 5782, *tom. I. pag.* 379.]
L'Auteur ſe nommoit DE MONTAGNE.

17775. Mſ. Hiſtoire de la mort de Henri II. & du Règne de François II. & de ce qui s'eſt paſſé aux Etats de Blois en 1560.

Cette Hiſtoire eſt citée à la page 468, du Catalogue de la Bibliothèque de M. de Thou.

17776. Remontrance des Etats de France au Roi.

Cette Remontrance, [qui n'eſt que l'Ouvrage d'un particulier,] eſt imprimée au tom. I. des *Mémoires de Condé, pag.* 11, de l'Edition de 1565, [& tom. I. *pag.* 405, de l'Edition de 1743, *in*-4.]

17777. Mſ. Choſes notables, & qui ſont dignes de l'Hiſtoire, advenues aux premiers troubles, & qui ont été omiſes aux Hiſtoires qui en ont été publiées.

Cet Ouvrage eſt cité à la page 468, du Catalogue de la Bibliothèque de M. de Thou. Théodore Agrippa D'AUBIGNÉ en eſt l'Auteur.

== Hiſtoire de l'Etat de France, tant de la République que de la Religion, ſous le Règne de François II.

Voyez ci-devant, *Hiſt. des Calviniſtes*, N.° 5783, [*tom. I. pag.* 379.]
Cette Hiſtoire a été compoſée par DE LA PLANCHE.

17778. Mſ. Franciſci II. Regis Galliarum Vita eleganti ſtylo ſcripta à Roberto HURALTO Bellebato.

Cette Vie eſt citée à la page 468, du Catalogue de la Bibliothèque de M. de Thou.

17779. Mſ. Ab exceſſu Henrici II. Annalium Liber primus.

Ces Annales [étoient] conſervées dans la Bibliothèque de M. le Chancelier Seguier, num. 625, [aujourd'hui à S. Germain-des-Prés.]

17780. Mſ. Supplément à l'Hiſtoire Latine de Henri II. & de François II. *in-fol.*

Ce Supplément [étoit] conſervé dans la Bibliothèque de M. Pelletier le Miniſtre.

17781. Sommaire récit de la calomnieuſe accuſation du Prince de Condé, avec l'Arrêt de ſa juſtification.

Ce récit eſt imprimé dans le tom. I. de ſes *Mémoires*, *Edition de* 1565, *pag.* 722, [& tom. II. *pag.* 375, de l'Edition de 1743 : *in*-4.]

☞ Il eſt ſuccinct & curieux. M. le Prince de Condé fut empriſonné à Orléans, où il s'étoit rendu volontairement en Octobre 1560, pour ſe juſtifier, auſſi bien que le Roi de Navarre. Le Duc de Guiſe lui fit faire ſon procès par commiſſion, & on n'eut aucun égard à la réclamation qu'il fit de ſes Juges naturels. Le Roi François II. étant mort fort à propos pour lui, Charles IX. par Arrêt du Conſeil privé, le déclara innocent. Cela ne contenta pas ce Prince, qui voulut être innocenté avec connoiſſance de cauſe, par un Arrêt du Parlement. Cet Arrêt qui ſe trouve à la ſuite, eſt du 3 Juin 1561.]

17782. * Hiſtoire de François II. par Antoine VARILLAS.

Elle eſt imprimée après celle de Henri II. ſon père, ci-devant, N.° 17752. *Voyez* ſur les Ouvrages de l'Auteur, l'un des Mémoires qui ſont à la fin de cette Bibliothèque.

17783. ☞ Remarques critiques ſur un endroit de l'Hiſtoire de François II. (par Varillas), *p.* 269; par un Bénédictin: *Journal de Verdun*, 1761, *Novembre*, *pag.* 376.]

17784. ☞ François II. Roi de France; (Tragédie) en cinq Actes; (par M. le Préſident Charles-Jean-François HÉNAULT), 1748, (ſans nom d'Imprimeur): *in*-8.

Cette Pièce eſt intéreſſante, & on devroit ainſi repréſenter les différentes Epoques de l'Hiſtoire de France.]

17785. ☞ Le Tigre: 1560, (ſans nom de lieu ni d'Auteur).

M. de Thou dans ſon *Hiſtoire*, *tom. III. pag.* 512, de la traduction imprimée à Londres, 1734, *in*-4. parle de cette Pièce en ces termes: « C'eſt un Libelle » qui parut dans le temps où l'on repréſentoit, avec » beaucoup de fiel & d'amertume, la cruauté des Princes » de Guiſe. On arrêta un pauvre Libraire nommé Martin l'Hommet, qu'on avoit trouvé ſaiſi d'un Exemplaire » de cet Ouvrage; on l'appliqua à la queſtion pour lui » faire avouer qui en étoit l'Auteur, & qui étoit celui » qui le lui avoit donné; n'ayant rien voulu dire, il fut » condamné à être pendu, &c.]

17786. ☞ Poema macaronicum de Bello Huguonotico: *Pariſiis*, 1650, *in*-4.

Il ſe trouve encore réimprimé dans la Nouvelle Edition d'Antonius de Arena, donnée en 1758.

Ce Poëme contient une deſcription très-burleſque & très-plaiſante des maux que les Huguenots ont faits à la France. L'Auteur qui a traduit en Vers pareils l'Ecole de Salerne, s'appelloit MARTIN, & il étoit Docteur en Médecine à Toulouſe, comme on le voit par le Privilège qui eſt à la fin du Livre dont il eſt ici queſtion. Il y a un autre Poëme macaronique fait ſur le même ſujet, par Remi BELLEAU. (*Voyez* le *Maſcurat* de Naudé, *pag.* 276): c'eſt l'Ouvrage ſuivant.]

17787. ☞ Dictamen metrificum de Bello & ruſticorum pigliamine ad Sodales: *in*-4.

Cet Ouvrage Burleſque eſt de Remi BELLEAU, mort en 1577. Il étoit l'un des ſept Poëtes de ce temps, qui formoient la Pleïade Françoiſe, à l'imitation de celle des Grecs.]

17788. ☞ Calculation des Deniers de France: *Paris*, 1560: *in*-8.]

17789. ☞ Harangue au Peuple François, contre la rébellion; par G. DES AUTELS,

Gentilhomme Charrolois, Juriſconſulte : *Paris*, Sertenas, 1560. *in*-8.]

17790. ☞ Eclairciſſement des véritables Quatrains de Maître Michel NOSTRADAMUS, Docteur & Profeſſeur en Médecine, Conſeiller & Médecin ordinaire des Rois Henri II. François II. & Charles IX. grand Aſtrologue de ſon temps, & ſpécialement pour la connoiſſance des choſes futures : 1656, *in*-16.

Le Commentateur, dans une longue Préface, donne un précis de la Vie de Noſtradamus, & fait l'apologie de ce Médecin Aſtrologue, qu'il appelle un grand homme, & qu'il dit avoir été divinement inſpiré. Il expoſe enſuite l'ordre qu'il doit tenir dans ſon Ouvrage : il le partage en dix-huit parties ou petits volumes, dont les ſept premiers contiennent les prédictions qui ont rapport aux affaires de France, juſqu'en 1655. Les autres regardent les affaires générales de l'Europe, ou particulières. La partie indiquée eſt la première de toute, & la ſeule qui ait paru. Elle s'étend depuis le premier Mars 1555 juſqu'au 5 Décembre 1560. L'explication de ces Quatrains renferme bien des faits de l'hiſtoire du temps; on en trouve d'aſſez heureuſes.]

17791. ☞ Orazione di Giov. Battiſta PIGNA, nella morte di Franceſco II. Ré di Francia.

Cette Oraiſon funèbre eſt imprimée dans le Recueil intitulé : *Orazioni volgarmente ſcritte da diverſi Huomini illuſtri*, &c. *Vinegia*, Aſtobello Salicato, 1584, *in*-4.]

17792. ☞ Ad Illuſtriſſimam Reginam Catharinam Franciſci II. Franciæ Regis Matrem Conſolatio Ludovici REGII, ubi per occaſionem exitus ejus notabilis exponitur : *Pariſiis*, 1560, *in*-8. & au-devant de la Vie Latine de Budée; par le même Le Roy : *Pariſiis*, 1577, *in*-8.]

17793. ☞ Mſ. Inventaire des Vaiſſelles, Bijoux & Pierreries de François II. fait à Fontainebleau le 15 Janvier 1560 : *in-fol.*

Ce Manuſcrit Original ſur vélin, eſt conſervé dans la Bibliothèque du Roi, parmi ceux de M. Lancelot. Janvier 1560 étoit 1561, ſelon notre façon de compter.]

17794. Mſ. Pièces concernant le Regne de François II. en trois Porte-feuilles : *in*-4.

Ce ſont les N.os 293-295, du Recueil de M. de Fontanieu, qui eſt à la Bibliothèque du Roi.

☞ ON peut encore conſulter, pour le Règne de François II. = l'Hiſtoire de ce Roi par Matthieu, = le tom. II. des Mémoires de Boyvin de Villars, = les Mémoires de Montluc, = la Vie du brave Crillon, = les Mémoires du Maréchal de Vielleville, = l'Hiſtoire de Piguerre, = celle de la Popelinière, = celle d'Aubigné, = celle de M. de Thou, = les Actes des Martyrs Proteſtans de Creſpin, = Dinothus de Bello civili Gallico, = l'Hiſtoire de Davila, = les Commentaires de la Place, = l'Hiſtoire des Guerres entre la France & l'Eſpagne, = celle des choſes mémorables de Matthieu, = les Mémoires de Villeroy, = l'Eſſai ſur les Guerres civiles, de Voltaire, = les Mémoires de Tavannes, = la Vie de François Duc de Guiſe, = les Mémoires de Caſtelnau, = les Œuvres de Brantôme, = les Vies de l'Amiral de Coligny & de la Noue, = la Légende du Cardinal de Lorraine, = les Mémoires militaires de Mergey, = le Diſcours de la Vie de Catherine de Médicis, = Proſper Sanctacrucius de civilibus Galliæ diſſenſionibus, = le Livre IV. des Lettres d'Etienne Paſquier, = l'Hiſtoire des troubles, par Jean le Frère de Laval, = la Vie de Michel de l'Hoſpital, Chancelier.]

§. V.

Règne de Charles IX. depuis l'an 1560 juſqu'en 1574.

17795. ☞ TROIS Sonnets au Très-Chrétien Roi de France Charles IX.

Ces Sonnets ſont imprimés au tom. II. *pag.* 221, des *Mémoires de Condé : Londres*, (*Paris*) 1743, *in*-4.]

17796. ☞ La Harangue du Peuple & Tiers-Etat de toute la France, au Roi Très-Chrétien Charles IX. tenant ſes Etats généraux en ſa Ville d'Orléans, le 1 Janvier 1560, [1561] faite par Me Jean LANGE DE LUPE, Conſeiller & Advocat de la Royne au Parlement de Bordeaulx : *Orléans*, Gibier, 1560, *in*-8. & *Paris*, Jean Lange, *in*-12.]

17797. Mſ. Hiſtoire particulière de ce qui s'eſt paſſé en France, depuis l'an 1556 juſqu'en 1561 : *in-fol.*

Cette Hiſtoire eſt conſervée dans la Bibliothèque du Roi, num. 9743.

== Commentaires de l'Etat de la Religion & de la République ſous les Rois Henri II. François II. & Charles IX.

Voyez ci-devant, *Hiſt. des Calviniſtes*, N.° 5785, [*tom. I. pag.* 379.]

Ces Commentaires, qui commencent en 1556, & finiſſent en 1561, ſont du Préſident DE LA PLACE.

17798. Mémoires de François Boyvin, Baron DE VILLARS, Bailly de Gex, ſur les Guerres démêlées, tant dans le Piémont qu'au Montferat & Duché de Milan par Charles de Coſſé, Comte de Briſſac, Maréchal de France, & Lieutenant Général de là les Monts pour le Roi Henri II. commençant en l'an 1550 & finiſſant en 1559, & ce qui s'eſt paſſé aux années ſuivantes, pour l'exécution de la Paix juſqu'en 1561 : *Paris*, 1607, *in*-4. *Lyon*, 1610, *in*-8.

L'Auteur avoit compoſé ſes Mémoires long-temps avant qu'ils fuſſent publiés; car il étoit fort âgé lorſqu'il les mit en ordre, & qu'on les imprima.

Il dit, dans la Préface de la ſeconde Edition, « que » ſes Mémoires ont été d'abord imprimés à ſon deſçu, » & auparavant qu'il les eût revus, corrigés & aug» mentés; qu'il y a ajouté preſque les deux années de » l'exécution de la Paix; que depuis la première Edition, » ayant recouvert pluſieurs Papiers & Inſtructions, Let» tres & Mémoires ſortis de la main du feu Roi Henri II. » & de ſes premiers Miniſtres, qu'il avoit égarés durant » la Guerre de la Ligue, il les a inſérés dans ſes Mé» moires, bien que ces Pièces ne regardent pas tant les » Guerres d'Italie, que celles qui en même temps ſe » démêlèrent en France. »

Troiſième Edition continuée juſqu'en 1629, par C. M. Hiſtoriographe : *Paris*, Beſogne, 1630, *in*-8. 2 vol.

Ces Lettres initiales C. M. ſignifient Claude MALINGRE, qui a continué cette Edition juſqu'en 1629. Ces Mémoires ſont d'autant plus eſtimés, que l'Auteur a eu part aux évènemens qu'il rapporte. Il continue la ſuite de la Narration de du Bellay, racontant ce que les François ont fait en Piémont.

Digitized by Google

« Boyvin conte fidèlement les Guerres d'Italie que le » Maréchal de Briſſac y avoit démêlées ; il témoigne par » tout une exacte diligence, guidée d'un fort bon juge- » ment, avec une façon de s'expliquer pertinente, d'un » ſtyle qui n'eſt point déſagréable. » C'eſt le jugement que porte de ces Mémoires, René de Luſinge, *pag.* 29, de la manière de lire l'Hiſtoire.

L'Abbé le Gendre, dans ſes *Jugemens ſur nos Hiſtoriens*, ne parle pas ſi avantageuſement de cet Auteur, qui, ſelon lui, « n'eſt ni fort exact ni poli. Il eſt louable » cependant (ajoute-t-il) d'avoir conſervé la mémoire » de quantité d'exploits dont il a été le témoin, & aux- » quels il a eu plus ou moins de part ».

☞ Les douze Livres des *Mémoires du Baron de Villars*, qui compoſent la première Partie de cet Ouvrage, contiennent tout ce que Charles de Coſſé, ſieur de Briſſac, fit en Italie, ſous le Règne de Louis XII. L'Auteur s'étend beaucoup ſur les louanges de ce Maréchal ; mais il n'oublie pas les ſiennes. Son ſtyle eſt ſec & dur : Claude Malingre a ajouté les quatre autres Livres pour ſervir de ſuite à ces Mémoires, & faire comme un corps d'Hiſtoire des démêlés de la France avec la Savoie. Ils s'étendent juſqu'en 1630. *Voyez* la *Méthode hiſtorique* de Lenglet, *in*-4. *tom. IV. pag.* 74.]

17799. ☞ Inſtruction du même, ſieur Boyvin DE VILLARS, ſur les affaires d'Etat, de la Guerre & des Vertus morales : *Lyon*, Rigaud, 1610, *in* 8.]

17800. ☞ Briève Expoſition de la Peinture enſuivante, qui a été ſemée en France, concernant le préſent état de la Cour : 1561. *Mém. de Condé*, 1743, *tom. II. pag.* 655.

L'Eſtampe ne s'y trouve pas. Je ne ſçai ſi elle a exiſté ; mais le détail en eſt aſſez plaiſant.]

17801. ☞ Le Paſquil de la Court, compoſé nouvellement par Me Pierre Cunières, reſſuſcité, jadis Advocat en la Cour de Parlement à Paris.

Ce Paſquil ou cette Satyre des principaux de la Cour de Charles IX. en vingt Quatrains, n'eſt pas mal faite pour le temps. Elle eſt *pag.* 655, du *tom. II. des Mémoires de Condé de* 1743, *in*-4.]

17802. Mſ. Journal des choſes advenues en France, particulièrement à la Cour & dans Paris, en 1561.

Ce Journal eſt conſervé entre les Manuſcrits de M. Dupuy, num. 531.

17803. ☞ Advis donné au Roi en l'Aſſemblée tenue en la Cour de Parlement de Paris, ſur le fait de la Religion, le 23 de Juin 1561.

Cet Avis, qui ſe trouve imprimé *pag.* 701 du tom. II. des *Mémoires de Condé, Edition de Londres*, 1743, *in*-4. eſt l'Ouvrage d'un Huguenôt, qui a pris le nom du Parlement de Paris. Il conſeille les voies de douceur, & une aſſemblée Nationale, laquelle ſera compoſée des plus ſages Evêques, de Théologiens, de Magiſtrats & gens ſçavans, pour décider ſur le fait de la Religion.]

17804. ☞ Arrêts, & Procès-verbaux de l'exécution d'iceux, contre Jean Tanquerel, Me Artus Deſiré, François de Rozières, & autres : *in*-8.

Tanquerel avoit ſoutenu que le Pape peut détrôner les Rois ; & de Rozières, dans ſon Livre intitulé : *Stemmata Lotharingiæ*, avoit avancé pluſieurs choſes contraires à l'honneur & à la grandeur des Rois de France : pour raiſon de quoi ils furent tous deux condamnés à faire amende honorable. Artus Deſiré, Prêtre Normand, ſéditieux & rimailleur, fut condamné en 1561 à faire auſſi amende honorable, & à une priſon perpétuelle, pour avoir été trouvé auteur & porteur d'une Requête au Roi d'Eſpagne, par laquelle, à raiſon de l'Edit de Janvier nouvellement accordé aux Huguenots, le Clergé François ſuppliоit ce Prince de prendre la défenſe de la Religion Catholique, laquelle, au dire de cette Requête, s'en alloit être perdue en France ſous un Roi mineur, par la colluſion de la Reine & des Grands du Royaume.

On peut voir ſur cet Artus Déſiré, & quelques autres Ouvrages de ſa façon, les *Memoires de Littérature* de Sallengre, *tom. II. part.* 1, *pag.* 111 : *La Haye*, 1715 & 1717, *in*-8.]

17805. ☞ Le Glaive du Géant Goliath, Philiſtin, ennemi de l'Egliſe de Dieu, ou Recueil de certains paſſages du Droit Canon, qui font connoître que le Pape a la gorge coupée de ſon propre glaive ; par Léopard : 1561.]

17806. ☞ Harangue de Théod. DE BEZE, prononcée au nom des Egliſes Réformées en l'Aſſemblée de Poiſſy : 1561.]

17807. ☞ L'Oraiſon du Cardinal DE LORRAINE, faite en ladite Aſſemblée : *in*-12.]

17808. ☞ Réponſe à un cauteleux & ruſé Moyenneur : 1561, *in*-12.]

17809. ☞ Remontrance aux Etats d'Anjou, aſſemblés à Angers ; par François GRIMAUDET : 1561, *in*-8.]

— Commentarii de Statu Religionis & Reipublicæ in Regno Galliæ, ab anno 1557, ad annum 1561.

Voyez ci-après, *Règne de Henri IV.*

C'eſt le premier Volume des Mémoires Latins de Jean DE SERRES, mort en 1598.

17810. Hugonærorum Hæreticorum Toloſæ conjuratorum Profligatio ; à Georgio BOSQUETO, Juriſconſulto : *Toloſæ*, Colomeſii, 1563, [*in*-8.]

Hiſtoire des troubles arrivés à Toloſe (en 1561), traduite du Latin : *Toloſe*, 1563, *in*-12.

Cet Auteur n'eſt pas toujours fidèle dans ce qu'il rapporte, quoiqu'il fût témoin oculaire : c'eſt ce que dit la Faille, dans ſon *Hiſtoire de Toulouſe*.

17811. Mſ. Expéditions ſur la rébellion de la Ville de Toloſe, Carcaſſonne & Béziers : *in-fol.*

Cette Hiſtoire eſt conſervée dans la Bibliothèque du Roi, entre les Manuſcrits de M. de Gaignières.

17812. ☞ Lettre écrite au nom de la Nobleſſe de Rouergue, du Quercy & du Périgord, à MM. de Burie & de Montluc, pour leur demander juſtice des violences des Huguenots : 1561.

Cette Lettre eſt imprimée au tom. III. des *Mémoires de Condé : Londres*, (*Paris*) 1743, *in*-4.]

17813. Hiſtoire de la Mutinerie & Sédition faite par les Prêtres de ſaint Medard à Paris, le 27 Décembre 1561.

Cette Hiſtoire eſt imprimée au tom. I. des *Mémoires*

de Condé, Edition de 1565, *pag.* 822, [& de l'Edition de 1743, *in*-4. tom. I. *pag.* 541.]

17814. ☞ Réponſe aux Remontrances faites contre les Placards, attachés le 18 Avril 1562, en ce qu'elles touchent le fait de la Paroiſſe de S. Médard: 1562, *in*-8.]

17815. * La manière d'appaiſer les troubles; à la Reine: 1561, *in*-8.

17816. * Remontrances à la Reine Mère, pour ceux qui ſont perſécutés pour la parole de Dieu; par Auguſtin MARLORAT: 1561, *in*-12.

17817. * Réponſe (de Nicolas DURAND, Chevalier de VILLEGAIGNON), aux Remontrances (précédentes): *Paris*, Wechel, 1561, *in*-8.

17818. ☞ Hiſtoire des choſes mémorables advenues en la Terre du Brezil, partie de l'Amérique Auſtrale, ſous le gouvernement de M. de Villegaignon, depuis l'an 1555 juſqu'à l'an 1558: (*Genève*) 1561, *in*-12.

Nicolas Durand de Villegaignon, Chevalier de Malthe, fut envoyé du temps du Roi Henri II. en Amérique, avec deux Vaiſſeaux. Le but ſecret de ſa commiſſion, (qui lui fut procurée par l'Amiral de Coligny,) étoit de chercher un lieu de retraite pour les Calviniſtes de France. Pluſieurs l'y ſuivirent, & ces François firent un établiſſement dans une Iſle de la Rivière appellée aujourd'hui Janeiro, où ils bâtirent un Fort auquel ils donnèrent le nom de Coligny. Villegaignon fit venir des Miniſtres de Genève; mais enſuite il y eut entre eux des conteſtations de Religion. Ils ſe plaignent de ſes perſécutions, dans cette Pièce & dans les ſuivantes, qui ſont très-ſatyriques.]

17819. ☞ L'Etrille de Nicolas Durand, dit le Chevalier de Villegaignon: 1561, *in*-12.]

17820. ☞ La ſuffiſance du même, pour ſa retenue en l'Etat du Roi: Item, l'eſpouſſette des Armoiries de Villegaignon, pour bien faire luire la fleur de lys, que l'Etrille n'a point touchée: 1561, *in*-12.]

17821. ☞ L'Amende honorable du même: 1561, *in*-12.]

17822. ☞ La Réponſe aux Lettres du même, addreſſées à la Reine Mère: enſemble la Confutation d'une héréſie miſe en avant par ledit Villegaignon, contre la ſouveraine puiſſance & autorité des Rois: 1561, *in*-12.]

Le commencement de cette Pièce eſt en Vers, & le reſte en Proſe.]

17823. ☞ Réponſe aux libelles & injures publiées contre N. Durand de Villegaignon; par le même: *Lyon*, 1562.]

17824. ☞ Mſ. Articles prétendus avoir été envoyés par la Reine au Pape: 1561, de 20 pages.

Ce Manuſcrit, qui eſt du temps, ſe conſerve dans la Bibliothèque de M. Fevret de Fontette, Conſeiller au Parlement de Dijon. *Voyez* M. de Thou, Liv. 28.]

17825. ☞ Exhortation Chrétienne au Roi de France, Charles IX. avec une Epître à la Reine Mère du Roi.

Cette Exhortation eſt faite par un Huguenot, en faveur de ſa Religion contre la Catholique, avec des préceptes & des exemples tirés de l'Ecriture-Sainte.

Elle eſt imprimée, ainſi que les quatre Pièces ſuivantes, *pag.* 230, *&c.* du tom. II. des *Mémoires de Condé, Edition de Londres*, (*Paris*) 1743, *in*-4.]

17826. ☞ Complainte Apologétique des Egliſes de France, en 1561, au Roi, Reine Mère, Roi de Navarre, & autres du Conſeil.

Les Huguenots ſe plaignent dans cette Pièce des maux qu'on leur fait ſouffrir: ils les attribuent à l'ambition des gens d'Egliſe. Le Pape, les Cardinaux, Evêques, Moines, Prêtres, &c. n'y ſont pas épargnés.]

17827. ☞ Remontrance en forme de Lettre miſſive, à très-illuſtre & débonnaire Prince Antoine de Bourbon, Roi de Navarre; par les Fidéles de l'Egliſe de Paris.]

17828. ☞ Epître envoyée au Roi de Navarre, par les Miniſtres & Egliſes aſſemblées au nom de J. C. en la Ville de Rouen: 1561.]

17829. ☞ Remontrances du Parlement de Paris au Roi, ſur un Edit faiſant défenſe de s'entre-injurier pour fait de Religion: qu'il faut que les Edits & Déclarations ſoient publiés au Parlement, & non aux Siéges ſubalternes.

Voyez à ce ſujet la *Vie du Chancelier de L'Hoſpital*, *pag.* 84 *& ſ. Londres*, (*Paris*, Debure) 1764, *in*-12.]

17830. ☞ La Requête préſentée au Roi le 11 Juin 1561, par les Députés des Egliſes éparſes parmi le Royaume de France.]

17831. ☞ L'Hiſtoire des ſchiſmes & héréſies des Albigeois, conforme à celle du préſent, par laquelle appert que pluſieurs grands Princes & Seigneurs ſont tombés en extrêmes déſolations & ruines pour avoir favorité aux Hérétiques: A Meſſire Anne de Montmorency, Connétable; par Jean GAY, Procureur en la Cour de Parlement de Tholoſe: *Paris*, Gaultier, 1561, *in*-12.

Cette Hiſtoire contient en ſix Articles un parallele de ces deux Héréſies, & des maux qu'elles ont entraînés après elle. L'Auteur déclame enſuite ſur les dangers de la doctrine, & les mauvaiſes mœurs des nouveaux Sectaires.]

17832. ☞ Remontrance en forme de Requête, à la Royne, Mère du Roi, & au Roi de Navarre.

Cette Remontrance eſt imprimée au tom. II. des *Mémoires de Condé, Edition de Londres*, 1743, *in*-4. On y ſupplie Sa Majeſté d'éloigner les gens d'Egliſe des Affaires, des Conſeils, & des Cours de Parlement, en les envoyant à leurs fonctions.]

17833. ☞ Deux Remontrances de la Cour de Parlement à Paris, l'une ſur l'Inquiſition pour le fait de la Religion Chrétienne; l'autre touchant la Juriſdiction de ceux qu'on nomme Hérétiques, donnée par Edit aux

Digitized by Google

Evêques & Eccléſiaſtiques de France : 1561, *in*-12.

On peut voir à ce ſujet la *Vie du Chancelier de L'Hôpital :* (*Paris*, 1764) *pag.* 106 *& ſuiv.*]

17834. ☞ Remontrance à la Royne, Mère du Roi, par ceux qui ſont perſécutés pour la parole de Dieu ; en laquelle ils rendent raiſon des principaux articles de la Religion, & qui ſont aujourd'hui en diſpute : tierce Edition, revue, augmentée, &c. 1561, *in*-12.

Cette Pièce eſt très-longue, & forme elle ſeule un Volume.]

17835. Edit du Roi Charles IX. du 17 Janvier 1561 (ou 1562) ſur le moyen d'appaiſer les troubles ſurvenus pour le fait de la Religion.

Cet Edit eſt imprimé dans le tom. II. des *Mémoires de Condé de* 1565, *pag.* 824. [& tom. III. *pag.* 8, de l'Edition de 1743, *in*-4.]

L'année commençoit encore en ce temps-là à Pâque ; ce ne fut qu'en 1567 qu'elle commença au premier jour de Janvier. [Ainſi cet Edit de 1561 étoit de 1562 ſelon notre façon de compter, comme les Pièces ſuivantes.]

17836. Remontrances faites au Roi par Meſſieurs de la Cour de Parlement de Paris, ſur la publication de l'Edit du mois de Janvier ; du 12 Février 1561 : *Cambray*, 1561, *in*-12. *Anvers*, 1565, *in*-8.

Ces mêmes Remontrances ſont imprimées au tom. IV. des *Mémoires d'Etat*, enſuite de ceux de M. de Villeroy : *Paris*, 1628, *in*-8. Elles ſont contre la tolérance des Religions.

☞ C'eſt proprement un Recueil de tout ce qui s'eſt paſſé au Parlement de Paris, au ſujet de l'enregiſtrement de l'Edit du 17 Janvier 1561, qui permet l'exercice de la Religion Prétendue-Réformée. Les Remontrances faites contre cet Edit ne produiſirent aucun effet ; & le Parlement, après itératives Lettres de juſſion, l'enregiſtra. On y ſupplioit le Roi d'exterminer l'héréſie & les Hérétiques, de ne point ſouffrir deux Religions dans ſes Etats, parceque tout Royaume diviſé ne peut ſubſiſter, &c.]

17837. ☞ Sommaire Recueil de la Harangue du Roi, & de M. le Chancelier, en l'Aſſemblée des Préſidens & Conſeillers des Parlemens de France, à S. Germain-en-Laye, ſur le fait de la Religion : en Janvier 1561.

Cette Pièce & les ſuivantes ſont imprimées dans le tom. II. des *Mémoires de Condé*, *Edition de Londres*, (*Paris*) 1743, *in*-4.]

17838. ☞ Exhortation aux Princes & Seigneurs du Conſeil, pour obvier aux ſéditions qui ſemblent nous menacer pour le fait de la Religion : *in*-8.

Ce Diſcours eſt beau & bien ſuivi. Il veut prouver qu'il n'y a d'autre moyen de pacifier les troubles du Royaume, que d'y permettre deux Egliſes ; & pour cela, on avance que ce moyen eſt poſſible, qu'il eſt néceſſaire dans la ſituation préſente, & qu'il ne fera aucun tort à l'Etat.]

17839. ☞ Déclaration faite par les Miniſtres & Députés des Egliſes de France, étant en Cour, pour ſervir d'avis & conſeils auxdites Egliſes ſur l'exécution & obſervance des principales clauſes de l'Edit fait par le Roi, ſur le réglement de la Religion, ſuivant l'avis de tout le Conſeil & des Convoqués de tous les Parlemens de France : à S. Germain-en-Laye, le 17 Janvier 1561.

Cette Pièce eſt imprimée *p.* 93 du tom. III. des *Mémoires de Condé*, *Edition de Londres*, 1743, *in*-4.]

17840. Déclaration du Roi ſur l'Edit du 17 Janvier 1561, concernant la Religion : *Paris*, Eſtienne, 1562, *in*-12.

17841. Mſ. Commentarii delle attioni del Regno di Francia, concernenti la Religione & altri accidenti, comminciando dall', anno 1556, ſin all'anno 1562 : *in-fol.*

Ces Mémoires [étoient] conſervés dans la Bibliothèque de M. Colbert, num. 2219, [aujourd'hui dans la Bibliothèque du Roi.]

17842. Mſ. Relazione di Francia di Marc-Antonio BARBARO, Ambaſciatore Veneto, dell'anno 1562 : *in-fol.*

Cette Relation eſt conſervée dans la Bibliothèque [de S. Germain-des-Prés, & vient de celle] de M. le Chancelier Seguier, num. 144.

17843. Nouvelle d'une action cruelle que le Duc de Guiſe a commiſe dans la Ville de Vaſſy : 1562, *in*-8. (en Allemand.)

17844. Diſcours entier de ce qui eſt advenu à Vaſſy, lorſque le Duc de Guiſe y paſſa.

Vaſſy eſt ſur les confins du Duché de Bar ; le tumulte y arriva le premier Mars 1562. Ce fut le premier ſignal de toutes les Guerres de Religion en France. Le Diſcours qui en fait l'Hiſtoire eſt imprimé dans un *Recueil de divers Mémoires : Paris*, 1562, *in*-8. & au tom. II. des *Mémoires de Condé*, *Edition de* 1565, *pag.* 118, [& tom. III. *pag.* 124, de l'*Edition de* 1743, *in*-4.]

17845. Relation des cruautés commiſes par le Duc de Guiſe dans la Ville de Vaſſy : 1562, *in*-8. (en Allemand).

Eadem Relatio Latinè reddita : 1562, *in*-8.

17846. ☞ Diſcours au vrai & en abrégé de ce qui eſt dernièrement arrivé à Vaſſy, y paſſant Monſeigneur le Duc de Guiſe : *Paris*, 1562 : *in*-8.

Cette Relation eſt tirée d'une Lettre du Duc de Guiſe, dans laquelle il raconte cette affaire à ſon avantage, prétendant avoir été attaqué en paſſant à Vaſſy, & que le maſſacre n'a été occaſionné que par la néceſſité d'une légitime défenſe.

Le *Diſcours entier*, dont les Relations Allemande & Latine ne ſont, ſelon les apparences, que des Traductions, eſt bien plus détaillé, & a été fait par un Huguenot. Il y raconte les choſes d'une façon bien différente de la précédente. Il en parle comme d'une action préméditée de la part du Duc de Guiſe : ce qu'il prouve, ſoit par la façon dont l'affaire ſe paſſa, ſoit par les circonſtances qui l'avoient précédée. Ce qu'il y a de sûr, c'eſt que le Duc de Guiſe paſſa par Vaſſy le 1 Mars 1562, accompagné de 200 hommes bien armés, & qu'il déclara à ſa mort, n'avoir pas prémédité le Maſſacre.]

17847. ☞ Diſſertation ſur le Maſſacre de Vaſſy ; par M. LE FEBVRE, Prêtre de la Doctrine Chrétienne. *Année Littéraire*, de M. Fréron, 1760, *tom. IV. Lett. II.*]

17848. ☞ Mſ. Chanſon ſur la défaite &

Meurtre de Vaſſy (le premier jour de Mars 1562) par le grand Duc de Guiſe.

Cette Chanſon eſt conſervée dans la Bibliothèque de M. Fevret de Fontette, Conſeiller au Parlement de Dijon.]

17849. Hiſtoire comprenant en brief ce qui eſt advenu depuis le partement des Sieurs de Guiſe, Connétable, & autres de la Cour, étant à Saint-Germain, juſqu'au temps préſent.

Cette Hiſtoire eſt imprimée au tom. II. des *Mémoires de Condé de* 1565, *pag.* 29, [& tom. III. *pag.* 187, de l'Edition de 1743, *in*-4.]

17850. Déclaration faite par M. le Prince, pour montrer les raiſons qui l'ont contraint d'entreprendre la défenſe [tant de la Religion qu'il maintient comme bonne & loyale, que] de l'autorité du Roi, [& repos de ce Royaume, avec la protection ſur ce requiſe:] 1562, *in*-8.]

17851. Seconde Déclaration de M. le Prince, ſur les troubles du Royaume: 1562, *in*-8. [22 pages.]

Ces deux Déclarations de Louis DE BOURBON, Prince de Condé, furent auſſi imprimées [en 1565] au tom. II. des *Mémoires* qui portent ſon nom, *p.* 175 & 224, [& dans l'Edition de 1743, *in*-4. tom. III. *p.* 222 & 319.]

☞ Dans la première Déclaration, le Prince ſe récrie fortement contre le Maſſacre de Vaſſy, & contre le Duc de Guiſe & ſes adhérans, qui, malgré l'Edit de Janvier, ne penſent qu'à ruiner la Religion Prétendue-Réformée, & tiennent le Roi & la Reine comme priſonniers. Il proteſte que s'il eſt obligé de prendre les armes, on ne doit l'imputer qu'à ceux qui en ſont les Auteurs & la cauſe.

Ces deux Pièces contiennent l'énumération de tout ce qu'a fait le Triumvirat, pour empêcher l'exécution de l'Edit de Janvier 1561 (ou 1562) & la Juſtification du Prince de Condé, que l'on prétend néceſſité à prendre les armes.]

17852. ☞ Réponſe à la Déclaration que fait le Prince de Condé, pour ſon excuſe d'avoir prins les armes de ſon autorité privée contre le Roi, ſous prétexte de ſon ſervice: 1562, *in*-8.

Cette Réponſe eſt auſſi imprimée *p.* 235, du tom. III. des *Mémoires de Condé, Edition de Londres*, 1743, *in*-4.]

17853. ☞ Traité d'Aſſociation faite par Monſeigneur le Prince de Condé avec les Princes, Chevaliers de l'Ordre, Seigneurs, Capitaines, Gentilshommes & autres de tous états, qui ſeront entrés ou entreront ci-après en ladite Aſſociation, pour maintenir l'honneur de Dieu, le repos du Royaume, & l'état & liberté du Roi, ſous le gouvernement de la Reine ſa Mère.

Ce Traité eſt imprimé *pag.* 258, du tom. III. des *Mémoires de Condé*: 1743, *in*-4.]

17854. ☞ Réponſe des Habitans de la Ville de Rouen, à ce que M. le Duc de Bouillon, &c. leur a dit & remontré du vouloir & commandement du Roi: 1562, *in*-12.]

17855. ☞ Obſervations ſur les émotions excitées à Toulouſe, au mois de Mai 1562, par les Religionnaires, & leurs circonſtances.

C'eſt le ſujet de la Note IV. du tom. V. de l'*Hiſtoire du Languedoc*, par D. VAISSETE, *pag.* 631.]

17856. ☞ La Commiſſion de haut & puiſſant Prince Claude de Lorraine, Duc d'Aumale, &c. Lieutenant-Général en Normandie, avec les Lettres-Patentes dudit Seigneur, pour la Séance de la Cour de Parlement en la Ville de Louviers; enſemble les Arrêts de ladite Cour, donnés contre les Rébelles ſéditieux, qui ont pris & porté les armes contre le Roi, violé les Temples, ſaccagé & brûlé les Monaſtères, Religions & lieux de dévotion, & même les maiſons des Catholiques, pillé, volé, & emporté les biens y étant, avec la Profeſſion de la foi faite par les Préſidens, Conſeillers & Officiers de ladite Cour, ſignés au Regiſtre ſecret d'icelle: *Paris*, Sertenas, 1562, *in*-12.]

17857 ☞ Facultates Rever. D. Hippolyti Cardinalis Ferrarienſis, Legati à latere, &c. ad Regem & Regnum Franciæ, necnon quæcumque loca ipſi Regi ſubjecta: *Pariſiis*, Sertenas, 1562, *in*-12.]

17858. ☞ Le Procès-verbal fait par Ordonnance de la Cour de Parlement, de l'exécution de l'Arrêt donné le 6 de Juin dernier, touchant les articles & la Profeſſion de foi d'icelle Cour: *Paris*, Morel, 1562, *in*-12.]

17859. Moyens de pacifier les troubles, envoyés à la Royne Mère, par le Prince de Condé: 1562, *in*-8.

Il a été réimprimé *p.* 265, du tom. II. des *Mémoires de Condé*, 1565, [& *pag.* 384 du tom. III. de l'Edition de 1743, *in*-4.]

17860. ☞ Defenſio Religionis & Regis adversùs factiones Calvini, Bezæ & Ottomani: Lat. & Gall. *Pariſiis*, 1562, *in*-8.]

17861. Apologie contre certaines calomnies miſes ſus au déſavantage de l'état des affaires du Royaume.

Il ſe trouve tom. I. *p.* 574, des *Mémoires de Condé*, 1565, [& dans l'Edition de 1743, tom. II. *pag.* 579.]

17862. Diſcours ſur le bruit qui court, que nous aurons la guerre à cauſe de la Religion.

Dans les *Mémoires de Condé*, 1565, *tom. II. p.* 61, [& tom. III. *pag.* 159, dans l'Edition de 1743, *in*-4.]

☞ L'Auteur prétend que c'eſt mal-à propos qu'on menace la France d'une guerre de la part de l'Eſpagne, pour le fait de la Religion; que cela n'eſt nullement à craindre, puiſque le Roi d'Eſpagne n'eſt pas en état de l'entreprendre, & que s'il l'entreprenoit, il trouveroit les Catholiques & les Huguenots réunis contre lui.]

17863. ☞ Prières ordinaires des Soldats de l'armée conduite par M. le Prince de Condé, accommodées ſelon l'occurence des temps.

Cette Pièce & les quatre ſuivantes ſont dans le tom. III. des *Mémoires de Condé*: 1743, *in*-4.]

17864.

Digitized by Google

17864. ☞ Remontrance aux fidèles de perſévérer en leur ſainte entrepriſe : *in*-8.

Cette Pièce eſt en Vers.]

17865. ☞ Remontrance faite au Roi par les Catholiques, manans & habitans en la Ville de Paris, ſur les Placarts & Libelles attachés & ſemés le 18 du préſent mois d'Avril, par ceux qui ſe diſent de la Religion Réformée ; avec la Réponſe : *in*-8.]

17866. ☞ Remontrance envoyée au Roi ſur le fait des Idoles abattues & dejettées hors des Temples, en quelques Villes de ce Royaume : *in*-8.]

17867. ☞ Avertiſſement à la Royne, Mère du Roy, touchant les misères du Royaume au temps préſent, & de la conſpiration des ennemis de Sa Majeſté : *in*-8.]

17868. ☞ Arrêt de la Cour de Parlement, des 27 & 30 Juillet derniers paſſés contre les Rebelles & Séditieux, qui en forme d'hoſtilité ont prins les armes contre le Roi en ſon Royaume, & pillé les Egliſes & maiſons des Catholiques : *in*-12. caractères gothiques.

Autre Arrêt & Ordonnances de la Cour de Parlement, ſur la permiſſion aux Communes tant des Villes que Villages, de prendre les armes contre les pilleurs d'Egliſes & maiſons, & faiſeurs de conventicules & aſſemblées illicites.

Autre Arrêt de la Cour de Parlement, pour la ſaiſie, vente & adjudication des biens, meubles & immeubles, états & Offices, & ſaiſie du revenu des Bénéfices de tous ceux qui ſe ſont dévoyés de la Religion Chrétienne, qui ont porté les armes contre la Majeſté du Roi. Fait en Parlement le 10ᵉ jour de Février, l'an 1562, (ou 1563) publié le 13 : *in*-12.

Tous ces Arrêts ſont en caractères Gothiques, & ſans nom d'Imprimeur. On les trouve réimprimés dans les *Mémoires de Condé*, *in*-4. avec beaucoup d'autres qui n'avoient jamais paru, ou dont les exemplaires avoient péri.]

17869. Sommaire des choſes premièrement accordées entre les Ducs de Montmorenci & de Guiſe, & le Maréchal de Saint-André, pour la conſpiration du Triumvirat.

Ce Sommaire ſe trouve *pag*. 154, du tom. II. des *Mémoires de Condé de* 1565, [& *pag*. 209 du tom. III. de l'Edition de 1743 : *in*-4.]

17870. Requête du Triumvirat au Roi, avec la Réponſe du Prince de Condé : 1562, *in*-8.

La même Requête eſt imprimée au tom. II. des *Mémoires de Condé*, (1565) *p*. 299, [& tom. III. *p*. 388, de l'Edition de 1743 : *in*-4.]

☞ Ces Pièces, qui ſont relatives l'une à l'autre, ſont au nombre de quatre. Les deux premières ſont deux Requêtes ſignées du Duc de Guiſe, du Connétable & du Maréchal de Saint-André, (qui formoient le Triumvirat,) & elles ſont approuvées par le Roi d'Eſpagne. Ils demandent, entr'autres choſes, qu'on ne ſouffre qu'une Religion en France ; que ceux d'Orléans, (le Prince de Condé & ſes adhérens) ſe déſarment ; que nul ne puiſſe armer ſans la permiſſion du Roi de Navarre ; au moyen de quoi ils offrent de ſe retirer chacun en ſa maiſon, pour obéir audit Roi de Navarre dans tout ce qui leur ſera par lui commandé ; & ils conſentent que le Prince de Condé vienne prendre ſa place auprès de Sa Majeſté. La troiſième Pièce eſt la Réponſe de la Reine ; elle approuve le contenu de la Requête, ſauf qu'elle veut que l'Edit de Janvier 1561 ſoit exécuté. La quatrième eſt la Réponſe du Prince de Condé à ces Requêtes : il y fait voir ſon indignation pour les Triumvirs, leurs artifices, &c. On peut voir ſur cette Réponſe, l'extrait qu'en a fait M. de Thou, *Traduction Françoiſe*, *tom. IV*. *pag*. 100. Il l'attribue à Jean DE MONTLUC, Evêque de Valence.]

17871. Découverte du Duc d'Orléans touchant la conſpiration des Ducs de Guiſe & de Nemours, qui ont voulu enlever ſa Majeſté : 1562, *in*-4. (en Allemand.)

17872. Lettre de Louis DE BOURBON, Prince de Condé, à la Reine ; avec la Réponſe par lui faite à la Requête du Triumvirat : [*in*-8.]

17873. Seconde Requête préſentée à la Royne par le Triumvirat : [*in*-8.]

17874. Réponſe de M. le Prince à cette ſeconde Requête : [*in*-8.]

Ces trois Ecrits ſont [auſſi] imprimés dans les *Mémoires de Condé de* 1565, *tom. II. p*. 295, 304 & 306 ; [& dans l'Edition de 1743, tom. III. *pag*. 416, 392, & 395.]

17875. Harangue du Seigneur DE PASSY à l'Empereur Ferdinand I. & à la Diette de Francfort, en 1562.

Cette Harangue eſt auſſi imprimée au tom. II. des *Mémoires de Caſtelnau*, *pag*. 29. Le Prince de Condé, pour juſtifier ſes armes, voulut faire choix du plus grand homme d'Etat qu'il eût dans ſon parti. Cette commiſſion tomba ſur Jacques SPIFAME, auparavant Evêque de Nevers, & alors appellé le Seigneur de Paſſy, depuis qu'il eut changé de Religion pour ſe faire Miniſtre Calviniſte. Cette Harangue ſervit de Manifeſte pour le parti des Huguenots, & contient des particularités qui ont rapport à l'Hiſtoire.

☞ On peut voir à ce ſujet le *Dictionnaire* de Proſper Marchand, au mot *Spiſame*, Note B. où il remarque que cette Harangue fut ſuivie de deux autres du même Spiſame.]

La même Harangue (en Allemand) : 1562, *in*-8.

17876. Lettre de la Reine Catherine DE MÉDICIS, à Bernardin Bochetel, Evêque de Rennes, Ambaſſadeur du Roi auprès de Ferdinand I. pour répondre à la Harangue précédente.

Cette Lettre eſt imprimée dans le tom. II. des *Mémoires de Caſtelnau*, *pag*. 42.

17877. Traité d'Union faite entre le Duc Louis de Bourbon & autres Princes & Etats, pour le maintien du Royaume, de la dignité Royale & de la Régence de la Royne Mère : 1562, *in*-8.

17878. Harangue ſur les cauſes de la Guerre entrepriſe contre les Rébelles & Séditieux, qui en forme d'hoſtilité ont pris les armes contre le Roi & le Royaume ; par Gabriel

Digitized by Google

DU PREAU, Docteur en Théologie : *Paris*, [Cheſneau] 1562, *in*-8.

☞ C'eſt une mauvaiſe Pièce, pleine de déclamation contre les maux que cauſent les Huguenots, & dans laquelle l'Auteur ne fait que battre la campagne, ſans rien prouver & ſans rien apprendre à ceux qui ont la complaiſance de le lire.]

17879. ☞ Remontrance de la vraie Religion au Roi Très-Chrétien Charles IX. par F. Melchior DE FLAVIN, Religieux Cordelier : 1562, *in*-8.

Cette Remontrance, qui eſt peu de choſe, eſt faite pour inviter le Roi à détruire les Huguenots de ſon Royaume.]

☞ Diſcours ſur le ſaccagement des Egliſes Catholiques, &c. par Claude DE SAINTES.

Voyez ci-devant, N.° 5798, (*tom. I. pag.* 380.]

17880. ☞ Petri RATI ad Pictones admonitio : *Pictavis*, 1562, *in*-8.]

17881. L'Invaſion de la Ville du Mans par les Religionnaires, en 1562. [Converſation par écrit à M. D. R. A. C.] *au Mans*, Peguineau, 1567, *in*-8.

17882. Remontrance faite au Roi par les Habitans de la Ville du Mans : 1563, *in*-8.

Cette Pièce a été réimprimée au tom. II. des *Mémoires de Condé*, (1565) *pag.* 166, [& dans l'Edition de 1743, *tom. III. pag.* 350.]

17883. La prinze de Lyon par les Proteſtans, en 1562 : *Lyon*, 1562, *in*-8.

Cette Relation eſt auſſi imprimée au tom. II. des *Mémoires de Condé*, (1565) *pag.* 252, [& dans l'Edition de 1743, tom. III. *pag.* 339.]
Elle a été compoſée par un Huguenot.

17884. Epître au Roi, pour l'Egliſe de Lyon : 1562, *in*-8.
Cette Epître eſt d'un Huguenot.

17885. * Hiſtoire des Triomphes de l'Egliſe de Lyon, & la priſe de Montbriſon : *Lyon*, 1562, *in*-8.

17886. La juſte & ſainte Défenſe de la Ville de Lyon : 1562, *in*-8.
Un Huguenot eſt l'Auteur de cette Défenſe.

17887. Diſcours des premiers troubles advenus à Lyon en 1562, avec l'Apologie pour la Ville de Lyon, contre le Libelle (précédent ;) par Gabriel DE SACONAY, Précenteur & Chanoine de l'Egliſe de Lyon : *Lyon*, 1569, *in*-8.

17888. ☞ Le piteux remuement des Moines, Prêtres & Nonains de Lyon, par lequel eſt découverte leur honte, & la juſte punition de Dieu ſur la vermine Papale, avec un département des Paroiſſes ; par E.P.C. 1562.

Ce Libelle eſt cité par le P. Meneſtrier, dans ſes *Caractères hiſtoriques, &c. pag.* 186.]

17889. Diſcours ſur la liberté ou captivité du Roi, écrit d'Orléans le 6 Juin 1562 : [*in*-8.]
Ce Diſcours d'un Huguenot, eſt [auſſi] imprimé au tom. II. des *Mémoires de Condé*, (1565) *pag.* 340, [& dans l'Edition de 1743, tom. III. *pag.* 374.]

☞ Il eſt fait pour prouver que le Triumvirat tient le Roi, la Reine, & les Enfans de France, dans une eſpèce de captivité, & qu'ils n'ont aucune liberté de faire ce qu'ils veulent.]

17890. Advertiſſement ſur la fauſſeté de pluſieurs menſonges ſemés par les Rébelles, du 29 Juillet : *Paris*, Morel, 1562, *in*-12.

17891. ☞ Remontrance pour le Roi à tous ſes Sujets qui ont pris les armes ; par J. D. L. T. D. B. (Jean DE LA TAILLE, de Bondaroy) en Beauce : *Paris*, Morel, 1562, 1578, *in*-8. en Vers, de 8 pages.]

17892. * Copie d'une Aſſociation faite par les Seigneurs qui ſont à Orléans : 1562, *in*-8.

17893. ☞ Diſcours faits dans le Parlement de Paris par le Cardinal DE LORRAINE, dans leſquels, par ordre de la Royne Mère & du Roy de Navarre, il lui fait part de l'état préſent des affaires & des négociations de la Royne Mère, pour parvenir à la pacification ; avec les Réponſes du premier Préſident.

Ce Diſcours eſt imprimé dans le tom. III. des *Mémoires de Condé, Edition de Londres*, 1743, *in*-4. *p.* 489.]

17894. ☞ Sommaire-Déclaration & Confeſſion de foi faite par Monſeigneur le Prince DE CONDÉ, contre les calomnies & impoſtures des ennemis de Dieu, du Roi & de lui. *Ibid. pag.* 524.]

17895. ☞ Les Récuſations envoyées à la Cour de Parlement de Paris, contre aucuns des Préſidens & Conſeillers d'icelle ; par Monſeigneur le Prince DE CONDÉ & ſes Aſſociés. *Ibid.* 549.

Ces récuſations contiennent différens faits de reproches contre quelques Officiers du Parlement, qui y ſont déſignés par leurs noms, & qui y ſont fort maltraités. Cependant le Prince de Condé fut ménagé, & l'on ne fit le procès qu'à ſes adhérens. Il ſe plaignit dans la Pièce ſuivante de cette diſtinction, & il y critique amèrement le jugement qui fut rendu contr'eux.]

17896. Remontrance du Prince DE CONDÉ & de ſes Aſſociés, à la Royne, ſur le jugement de rébellion contr'eux avec Proteſtation ; d'Orléans le 8 Août 1562.

Cette Remontrance du Prince DE CONDÉ eſt imprimée au tom. II. des *Mémoires* publiés à ſon ſujet en 1565, &c. *p.* 385, [& dans l'Edition de 1743, tom. III. *pag.* 583.]

17897. Urbis Pictavienſis Tumultus, ejuſque reſtitutio, carmine elegiaco ; auctore Florentino BROUCHORSTIO, Noviomago, Juriſconſulto : *Pictavis*, 1562, *in*-8.

Cet Auteur eſt mort en 1610.

17898. Capitulation de la reddition de Bourges, du 31 Août 1562.

Cette Capitulation eſt imprimée au tom. II. des *Mémoires de Condé*, (1565) *pag.* 414, [& dans l'Edition de 1743, tom. III. *pag.* 634.]

17899. Le Siége de Bourges en 1562, dé-

Digitized by Google

crit par Nicolas CATHERINOT, Avocat à Bourges : *Bourges*, 1689, *in*-4.

Cet Auteur eſt mort en 1688.

17900. Diſcours des moyens que M. le Prince de Condé a tenus pour pacifier les troubles qui ſont à préſent en ce Royaume, par lequel l'innocence dudit Seigneur Prince eſt vérifiée, & les calomnies & impoſtures de ſes adverſaires clairement découvertes : 1562, *in*-8.

Ce Diſcours a été réimprimé dans les *Mémoires de Condé*, (1565) *tom. II. pag.* 437, [& dans l'Edition de 1743, tom. IV. *pag.* 1.]

On y repaſſe ſur-tout ce qui eſt arrivé, & principalement ſur ce que le Prince a fait depuis le commencement de ce Règne. On aſſure qu'il n'a entrepris la guerre que pour s'oppoſer à la puiſſance du Triumvirat, & par ordre de la Reine. On y allégue les Lettres qu'il a reçues d'elle à ce ſujet, qui ſont en effet rapportées au tom. II. des *Mémoires de Condé*.

17901. ☞ La déploration des François & Navarrois, ſur le douloureux trépas de très-haut & très-illuſtre Prince Antoine de Bourbon, Roi de Navarre, Régent & Lieutenant-Général en France : 1562, *in*-8.

Antoine de Bourbon fut tué au Siége de Rouen, le 17 Septembre 1562.]

17902. Diſcours des choſes faites par Monſeigneur le Prince de Condé, [Lieutenant-Général du Roi, repréſentant ſa perſonne par tous ſes Pays, Terres & Seigneuries] depuis ſon partement d'Orléans, [& mêmement de ce qui s'eſt négocié pendant la Paix près la Ville de Paris, au mois de Décembre 1562; avec deux Epîtres dudit Seigneur, l'une à la Royne, Mère du Roy, l'autre au Peuple François.]

Ce Diſcours eſt imprimé au tom. II. des *Mémoires de Condé*, (1565) *pag.* 570, [& dans l'Edition de 1743, tom. IV. *pag.* 136 & 144.]

☞ Les deux Epîtres ſont en Vers. Le Diſcours contient la relation de la conférence entre la Reine & le Prince de Condé au Port-à-Langlois, proche Paris, & le détail des Propoſitions & Réponſes qui y furent faites de part & d'autre, avec des Obſervations.]

17903. Explicatio Bellicorum, quibus nunc Galliâ miſerrimè conflictatur, tumultuum, ſacri Imperii Electoribus propoſita à Principis Condæi Legatis in publico ſacri Imperii conſeſſu Francofurti, pridiè Nonas Novembris 1562, cui interpoſita ſunt aliquot Litterarum Reginæ, Regis Galliæ matris, exemplaria ad eundem Principem miſſa : 1563, *in*-8.

17904. Véritables raiſons & ſources des préſentes Guerres & Séditions en France, repréſentées aux Electeurs de la Nation Allemande par les Envoyés de Louis de Condé, dans l'Aſſemblée de Francfort le 4 Novembre 1562, avec quelques Lettres écrites par la Reine, Mère du Roi, auxdits Princes; traduites du Latin en Allemand : 1563, *in*-8.

17905. ☞ Le *Te Deum* des Catholiques Chrétiens, chanté en louant Dieu & ſa douce Mère, pour la déroute & défaite des Rébelles, qui fut faite au haut de Mézières, près Dreux, le 11 Décembre 1562 : *in*-8.]

17906. Brief Diſcours de ce qui eſt advenu en la Bataille donnée près de la Ville de Dreux, le 19 Décembre 1562.

Ce Diſcours eſt imprimé au tom. II. des *Mémoires de Condé*, (1565) *pag.* 619, [& dans l'Edition de 1743, tom. IV. *pag.* 178.]

☞ Cette Relation paroît être de l'Amiral de COLIGNY : elle eſt fort courte, & on y a joint un Plan de la Bataille. Le Prince de Condé y fut fait priſonnier.]

17907. Diſcours de la même Bataille : *Paris*, 1563, *in*-8.

☞ Il eſt réimprimé au tom. IV. des *Mémoires de Condé de* 1743, *pag.* 685.]

François DE LORRAINE, Duc de Guiſe, eſt l'Auteur de ce Diſcours; il eſt mort en 1563.

☞ Cette Relation, qui étoit devenue fort rare, eſt faite pour répondre à celle de l'Amiral, qui précède. Elle eſt auſſi accompagnée d'un Plan de cette Bataille, qui fut la première Bataille rangée qui ſe donna entre le parti Catholique & le parti Proteſtant.]

17908. Relation véritable de cette Bataille : 1563, *in*-8. (en Allemand.)

17909. Nouvelle de la Bataille entre le Prince de Condé & le Duc de Guiſe, le 19 Décembre 1562 : 1563, *in*-8. (en Allemand.)

17910. Diſcours de (cette) Bataille; par André THEVET : *Paris*, 1563, *in*-8.

17911. Franciſci BELCARII, Epiſcopi Metenſis, Oratio ad Patres Concilii Tridentini, de Victoria Druidenſi adversùs rebelles, anno 1562, habita : *Brixiæ*, 1563, *in*-4.

Le même Diſcours eſt imprimé à la fin de ſon *Hiſtoire de France : Lugduni*, 1625, *in-fol.* & avec les *Actes du Concile de Trente : Lovanii*, 1567, *in-fol.*

17912. ☞ Mſ. Deſcription de la vaillance & naïfve & grande généroſité de François, Duc de Guiſe, traduite du Latin en Vers François : *in*-8.

Cette Deſcription ſe trouve indiquée au num. 2353, du Catalogue de M. de Pontcarré.]

17913. ☞ Complainte de la France, & le *De profundis* chanté par icelle, ſur la mort de François de Lorraine, Duc de Guiſe & Pair de France, occis au camp devant Orléans (le 24 Février 1563); avec l'Elégie ſur la mort conſpirée de ce Duc : *Paris*, Nyverd, (ſans date d'année;) Pièce en Vers, *in*-8.]

17914. ☞ Elégie ſur la mort conſpirée au Seigneur Duc de Guiſe, Lieutenant-Général de la majeſté du Roi, avec les exhortations faites par le Clergé aux Citoyens de Paris; par M. L. *Paris*, Nyverd, 1563, *in*-8.

On voit au Frontiſpice :

» Mon M. ſans L. ne peut voler : » (alluſion à la lettre initiale du nom de l'Auteur).

» Anagramme de François de Lorraine.

» Croi dans la foi, n'erre.

» Crede in fide, nec aberras.]

17915. ☞ Le *De profundis* chanté par la France à la mort & trépas de feu M. le Duc de Guiſe : *Paris*, Nyverd, 1563, *in*-8.]

17916. * Déclaration du Prince de Condé, pour défendre l'Amiral ſur le fait de la mort du Duc de Guiſe, avec un Arrêt du Conſeil ſur ce ſujet : 1563, *in*-8.

17917. Réponſe de l'Amiral COLIGNY aux Interrogatoires qu'on dit avoir été faits à Jean Poltrot ſur la mort du feu Duc de Guiſe : *Orléans*, 1563, *in*-8.

La même Réponſe eſt réimprimée au tom. II. des *Mémoires de Condé*, (1565) *pag.* 725. [& dans l'Edition de 1743, tom. IV. *pag.* 285.] « Cet Amiral ſe défend ſi mal dans ſon *Apologie ſur la mort de François de Guiſe*, que les amis qu'il avoit conſervés juſques-là entre les Catholiques, parcequ'ils ne le croyoient pas capable d'une action ſi noire, en prirent occaſion de ſoupçonner qu'il l'avoit commiſe, & de l'abandonner enſuite, ſur la manière foible dont il avoit travaillé à ſa propre juſtification, ſans y être contraint, puiſqu'il étoit en guerre ouverte avec ceux qui avoient fait le Procès à Poltrot ». Varillas, dans ſa *Préface de l'Hiſtoire de Charles IX.*

☞ Cette Réponſe, traduite en Latin, eſt imprimée dans le *Recueil des Hiſtoriens d'Allemagne*, publié par Schardius. Elle eſt datée de Caen, en Normandie, le 12 Mars 1562 (ou 1563) & ſignée de MM. de Châtillon, de la Rochefoucault, & de Théodote de Beze.

Poltrot fut pris, ſe ſauvant. Il fut interrogé le 21 Février, trois jours après l'aſſaſſinat, pardevant la Reine Mère, & autres de ſon Conſeil. Il fit des aveux par leſquels il chargea l'Amiral de l'avoir engagé audit aſſaſſinat. Cette Pièce contient ſes aveux, & les réponſes de l'Amiral, (du 12 Mars) articles par articles. L'Amiral demanda que Poltrot fût mis ſous bonne & ſûre garde, & qu'il lui fût confronté. Cependant il fut condamné à mort par Arrêt du Parlement de Paris, du 18 Mars, & exécuté après avoir été appliqué à la queſtion, ſans avoir été confronté avec l'Amiral. Nous n'avons pas le Procès-verbal de torture.]

17918. ☞ Autre Déclaration dudit Seigneur Amiral, quant à ſon fait particulier ſur certains points, deſquels aucuns ont voulu tirer des conjectures mal fondées.

Cette Déclaration eſt du 5 Mai. Elle eſt imprimée au tom. IV. des *Mémoires de Condé*, 1743, *in*-4. L'Amiral ſe plaint de la précipitation avec laquelle on a jugé & exécuté Poltrot, malgré la demande qu'il avoit faite de lui être confronté. Il avoue lui avoir donné cent écus pour acheter un cheval, l'ayant chargé d'une commiſſion preſſée ; mais il perſiſte à nier de lui avoir donné charge de tuer le Duc de Guiſe, quoiqu'il fût ſon ennemi déclaré, & qu'il n'eût vraiment rien de plus à cœur que ſa deſtruction.]

17919. Véritable & ſolide Défenſe & Réfutation de tous les points contre Jean Poltrot, Sieur de Merey, qui a tué le Duc de Guiſe près d'Orléans ; par Gaſpar DE COLIGNY, Amiral de France : 1563, *in*-8. (en Allemand.)

17920. Nouvelles de la France, touchant ce qui s'eſt paſſé entre le Duc de Guiſe, le Maréchal de Saint-André & le Prince de Condé, le 21 Décembre 1562 : 1563, *in*-8. (en Allemand.)

17921. Edit du Roi ſur la pacification des troubles, du 19 Mars 1562 : [*Paris*, Eloy Gibier, pour Robert Eſtienne, 1563, *in*-8.]

Cet Edit eſt [auſſi] imprimé au tom. II. des *Mémoires de Condé*, (1565) *pag.* 764, [& dans l'Edition de 1743, tom. IV. *pag.* 311. Il fut donné en 1563, ſelon notre façon de compter.]

17922. Diſcours des troubles de l'année 1562, en France ; par Gentien HERVET, d'Orléans, Chanoine de Reims : *Paris*, 1564, *in*-8.

Cet Auteur eſt mort en 1594.

17923. ☞ Remontrances au Roi & à ſon Conſeil, envoyées par le Seigneur DE BOURDILLON, lorſqu'il étoit ſollicité de rendre à M. de Savoye les places que Sa Majeſté s'étoit réſervées en Piémont : 1562.

Cette Remontrance eſt imprimée *p.* 681 du tom. III. des *Mémoires de Condé de* 1743. Elle ſe trouve auſſi dans le premier Volume des *Mémoires de Nevers*, mais d'un ſtyle rajeuni.]

17924. ☞ Proteſtation faite par la Reine d'Angleterre, par laquelle elle déclare les juſtes & néceſſaires occaſions qui l'ont mue de prendre la protection de la cauſe de Dieu, la défenſe du Roi & de ſon Royaume, contre les Auteurs des troubles qui y ſont à préſent : 1563, *in*-8.

Cette Proteſtation ſe trouve auſſi *p.* 693, du tom. III. des *Mémoires de Condé, Edition de* 1743.

La même, en Latin, ſe trouve dans le *Recueil des Hiſtoriens d'Allemagne*, de Schardius, *tom. III. pag.* 2111.]

17925. De la Réduction du Havre-de-Grâce en l'obéiſſance du Roi : *Paris*, 1563, *Lyon*, Saugrain, 1563, *in*-8.

Le même Diſcours eſt imprimé au tom. III. des *Mémoires de Condé* (1565), *pag.* 39, [& dans l'Edition de 1743, tom. IV. *pag.* 560.]

17926. ☞ Briève Deſcription de l'Eſjouiſſance de la Réduction du Havre-de-Grâce, notre bonne ville Françoiſe, qui fut le 28 Juillet 1563 : *Paris*, Nyverd, 1563, *in*-12.]

17927. ☞ Les Propos tenus par le Roi, en ſon Lit de Juſtice à Rouen, en 1563.

Cette Pièce ſe trouve à la fin de la Chronique de Nagerel.]

17928. Diſcours ſur la priſe de Mende par les Hérétiques, (en 1563) ; par Jean BOURLÉ, Curé de ſaint Germain-le-Vieil à Beauvais : *Paris*, 1580, *in*-8.

17929 * Diſcours certain du Siége de Rouen : *Lyon*, 1563, *in*-8.

17930. ☞ Déclaration du 15 Mai 1563, faite par le Prince de Condé, touchant la juſte défenſe de M. l'Admiral, ſur le fait de la mort de M. de Guiſe, avec l'Arrêt du Conſeil ſur ce intervenu : 1563, *in*-8.]

17931. ☞ Déclaration du Roi ſur le différend d'aucuns Ecrits publiés ſous le nom de M. de Dampville, &c. & du ſieur Carle de Birague, Gouverneur de Savillan : 7 Juin 1563, *in*-8.]

17932. ☞ Edit & Déclaration ſur la pacification des troubles de ce Royaume, à Amboiſe, le 19 Mars 1562, publiée à *Lyon* le 24 Juin 1563 : *in*-8.]

17933. ☞ Edit du Roi, contenant ce qu'il veult être obſervé ès jours de Fêtes commandées par l'Egliſe Catholique, à Vincennes le 14 Juin 1563 : *in*-8.]

17934. ☞ Commiſſion expédiée par le Roi à Vincennes, le 18 Juin 1563, pour l'établiſſement de certains Commiſſaires, pour faire entretenir l'Edit & Traité ſur la pacification des troubles dudit Royaume : *in*-8.]

17935. ☞ Déclaration du Roi de ſa Majorité, tenant ſon Lit de Juſtice au Parlement de Rouen, le 17 Août 1563, & Ordonnance par lui faite pour le bien & repos public de ſon Royaume, publiée au Parlement de Paris le 28 Septembre 1563 : *in*-8.]

17936. ☞ Déclaration & interprétation du Roi ſur l'Edit de pacification des troubles ſur le fait de la Religion, du 14 Décembre 1563, publiée au Parlement de Paris, le 20 du même mois, & à Lyon le 10 Janvier 1564 : *in*-8.]

17937. ☞ Remontrances préſentées au Roi le 1 Janvier 1563 (1564) par les Nobles & gens du Tiers-Etat de ce Royaume, contre la Requête des Eccléſiaſtiques, tendante à fin de pouvoir retirer leurs biens vendus par l'Edit dudit Seigneur, en date du mois de Mars dernier.

Cette Pièce eſt imprimée dans la première Edition des *Mémoires de Condé, tom. III. pag.* 56, & dans celle de 1743, tom. V. *pag.* 6.]

17938. ☞ Pour la Monarchie de ce Royaume contre la diviſion, à la Royne Mère du Roy; par Jean VAUQUELIN de la Freſnaye : *Paris*, Morel, 1567, *in*-8. de 11 pages.

Il y a une autre Edition de 1563, qui eſt la même choſe; mais celle-ci eſt la meilleure.]

17939. ☞ Diſcours ſur ce que les Pilleurs, Volleurs & Bruſleurs d'Egliſes, diſent qu'ils n'en veulent qu'aux Prêtres; par Gentian HERVET : *Paris*, 1563, *in*-8.]

17940. ☞ Echo parlant, à la Paix, avec une Ode des Princes & Seigneurs fidèles de France, en laquelle eſt déclarée la cauſe qui les a meûs de prendre les armes : 1563, *in*-8.]

17941. Lettre adreſſée de Rome à la Royne, contenant utile admonition pour pourvoir aux affaires qui ſe préſentent, traduite de l'Italien : 1563, *in*-12.]

Cette Lettre eſt imprimée au tom. III. des *Mémoires de Condé* (1565), *pag.* 193, [& dans l'Edition de 1743, tom. IV. *pag.* 442.] Elle eſt adreſſée à Catherine de Médicis, & ſignée Marco BRUCCIO, qui eſt Jacques-Paul SPIFAME, fameux par ſon changement, ayant quitté l'Evêché de Nevers, pour aller épouſer une femme à Genève, où il eut quelque temps après la tête coupée, étant accuſé de crime d'Etat.

☞ Cette Pièce eſt aſſez étendue, & n'a jamais exiſté en Italien. L'Auteur commence par faire l'Apologie de l'action de Poltrot. Il parle enſuite aſſez librement à la Reine, au ſujet des différens abus qui ſont à corriger dans le Gouvernement, mais plus particulièrement pour ce qui regarde la Religion. Il traite aſſez mal le Parlement de Paris & quelques membres de cette Compagnie.

Voyez ſur cette Lettre le *Dictionnaire* de Proſper Marchand, Article *Spifame*, Note B.]

17942. * Le Sommaire des propos que le Roi a tenus à ſa Nobleſſe, au Louvre : *Lyon*, 1563, *in*-8.

17943. Diſcours des Villes, Châteaux, Forteresſes battues, aſſaillies, priſes par la force de l'artillerie, ſous les Règnes de Henri II. François II. & Charles IX. ſous Jean d'Eſtrées, Grand-Maître de l'Artillerie & Capitaine-Général d'icelle; par F. D. L. T. *Paris*, Buon, 1563, *in*-8.

Cette Brochure de deux feuilles, contient ce qu'a fait Jean d'Eſtrées, depuis 1552 juſqu'en 1563. Elle a pour Auteur François DE LA TRILLE, Seigneur de Barriol, Commiſſaire ordinaire de l'Artillerie, & Lieutenant de M. d'Eſtrées en l'Arcenal de Paris & l'Iſle de France.

17944. Hiſtoire de notre temps, contenant les Commentaires de l'état de la Religion & République; par François RASLE : *Paris*, 1566, *in*-16.

Ces Commentaires commencent proprement en 1561, & finiſſent en 1563.

17945. Brief Diſcours de tout ce qui a été négocié pour la querelle qui eſt entre les Maiſons de Guiſe & de Chaſtillon, depuis l'Edit de pacification des troubles, juſqu'au premier jour de Janvier 1563 : *in*-8. [1564.]

Ce même Diſcours eſt imprimé au tom. III. des *Mémoires de Condé* (1565), *pag.* 72, [& dans l'Edition de 1743, tom. V. *pag.* 17.]

17946. Remontrance de l'Aſſemblée des trois Etats du Duché de Bourgogne, au Roi Charles IX. ſur l'Edit [du mois de Mars 1562], qui avoit accordé aux Proteſtans l'exercice de leur Religion : *Anvers*, Sylvius, 1564, *in*-4. La même augmentée : *Ibid. in*-12. *Toloſe*, Colomiers, 1565, *in*-4. En Latin : *Coloniæ*, 1564, *in*-8.

La même Remontrance eſt imprimée au tom. III. des *Memoires de Condé* [1565], *pag.* 395, [& dans l'Edition de 1743, tom. IV. *pag.* 356.] Jean BEGAT, Conſeiller au Parlement de Dijon, en eſt l'Auteur; il eſt mort en 1572.

« Cet Auteur parle ſi bien & ſi doctement, qu'aucune » Remontrance n'a été mieux reçue de notre temps; » ce qui ſe peut juger, parcequ'elle a été traduite en » Latin, en Italien, Eſpagnol & Allemand ». C'eſt ce que dit Pierre de Saint-Julien, *pag.* 123, de ſes *Mélanges paradoxales.*

17947. Apologie de l'Edit du Roi, ſur la pacification de ſon Royaume, contre la Remontrance des Etats de Bourgogne : 1564, *in*-8.

Cette Apologie, qui a été compoſée par un Calviniſte, eſt imprimée au tom. III. des *Mémoires de Condé*, (1565), *pag.* 494, [& tom. IV. *pag.* 417, de l'Edition de 1743, *in*-4.]

☞ Elle eſt d'un Proteſtant Anonyme, & ſert de

Réponſe à la Remontrance qui précède. L'Auteur ſuit pied-à-pied ſon Adverſaire, & montre par des exemples tirés de l'Hiſtoire, que tous les bons Empereurs, même ceux qui étoient Chrétiens, ont toléré la différence de Religion, pour procurer la paix à leurs Sujets; & que l'Edit de pacification étoit très-néceſſaire dans les circonſtances.]

17948. Réponſe (de Jean BEGAT,) pour les Députés des trois Etats du Pays de Bourgogne, contre la fauſſe accuſation publiée ſous le titre d'Apologie de l'Edit du Roi Charles IX. pour la pacification du Royaume : 1564, *in*-8.

Idem Opus Latinè redditum: Reſponſum Conventûs trium Ordinum Ducatûs Burgundiæ de Edicto pacis, in cauſa Religionis in Galliâ facto, anno 1563 : *Coloniæ*, Cholini, 1564, *in*-8.

☞ On peut conſulter la *Bibliothèque des Auteurs de Bourgogne*, par l'Abbé Papillon, pour être plus particulièrement inſtruit de tout ce qui regarde ces Pièces, & leur Auteur.

L'Original de cette Réponſe étoit chez M. Philibert de la Mare, écrit de la main de cet Auteur, à la ſuite de la Remontrance; & M. de la Mare avoit mis pour titre à ce Recueil: « Deux Traités de M. J. B. Agneau » Begat », lors Conſeiller, & depuis Préſident au Parlement de Bourgogne.]

17949. ☞ Propoſition de la Nobleſſe de France, faite au Roi; par Claude de Beaufremont, Baron DE SENECEY, Chevalier de l'Ordre du Roi, &c.

Cette Pièce eſt imprimée dans le *Recueil G. in*-12.

Elle fut prononcée au Roi après ſa majorité. L'Auteur ſupplie ſa Majeſté d'interdire l'exercice de la Religion Prétendue-Réformée, ſans que néanmoins aucun ſoit recherché en ſa maiſon. Il dit en paſſant un mot contre les Etrangers, en quoi il ſemble déſigner la Maiſon de Guiſe.]

17950. Brief Diſcours des principales conjurations de ceux de la Maiſon de Guiſe contre le Roi & ſon Royaume, les Princes du Sang & les Etats : 1585, *in*-8.

Il ſe trouve auſſi *pag.* 1 du *tom. II* de la *Satyre Ménippée : Ratisbonne*, 1711, *in*-8.

17951. * Remontrance préſentée au Roi par le Tiers-Etat : 1564, *in*-8.

== Proteſtation du Roi, au ſujet du Monitoire du Pape Pie IV. contre la Reine de Navarre.

Voyez ci-devant, tom. I. Article des *Libertés*, N.os 7136-7138.]

17952. Lettre d'un Seigneur du Hainaut, envoyée à un ſien ami, ſuivant la Cour d'Eſpagne, le 15 Avril 1564, (avant Paſques): 1564, *in*-8.

Cette Lettre étoit deſtinée à juſtifier le Cardinal de Lorraine, Charles DE VAUDEMONT, à qui elle eſt attribuée. Elle contient pluſieurs médiſances contre la Maiſon de Montmorency & contre l'Amiral Coligny.

17953. ☞ Réponſe à l'Epitre de Charles de Vaudemont, Cardinal de Lorraine, jadis Prince imaginaire des Royaumes de Jéruſalem & de Naples, Duc & Comte, par fantaiſie, d'Anjou & de Provence, & maintenant ſimple Gentilhomme de Haynaut, 1565.

Cette Pièce fut faite par un Proteſtant, contre les Guiſes, à l'occaſion du différend qui ſurvint en 1564, entre le Cardinal de Lorraine & le Maréchal de Montmorency, Gouverneur de Paris, qui s'oppoſa à l'entrée du Cardinal & des Gens d'armes de ſa ſuite, dans ſon Gouvernement. L'Auteur s'attache à juſtifier le Maréchal de Montmorency & l'Amiral de Coligny, contre le contenu de la Lettre précédente, & à détourner le Prince de Condé d'aucune alliance avec les Guiſes.

« Cette Réponſe eſt très vigoureuſe; elle vient d'une » plume mieux taillée que celle de l'Apologiſte du Cardinal ». C'eſt le jugement que Bayle en porte dans ſon *Dictionnaire*, au mot *Lorraine*, Note L.

« Elle eſt extrêmement vive, & contient des choſes » bien curieuſes, ſurtout, concernant la Généalogie des » Châtillons & des Lorrains, & touchant les cauſes de » l'inimitié, entre l'Amiral de Coligny & le Duc de » Guiſe. C'eſt dommage qu'on ne connoiſſe pas l'Auteur » de cet Ecrit, qui eſt certainement de bonne main, » de quelque part qu'il vienne. Je croirois aiſément » qu'elle eſt de Louis Regnier, ſieur DE LA PLANCHE, » Ecrivain de ce temps-là, fort zèlé pour le parti Réformé, & la Maiſon de Montmorency, comme contre » celle de Guiſe. En tout cas, je voudrois qu'il n'eût pas » approuvé l'aſſaſſinat du Chef de cette Maiſon ». *Dictionnaire* de Proſper Marchand, au nom *Poltrot*, Note C.]

17954. Recueil des troubles advenus en France ſous les Rois François II. & Charles IX. *Strasbourg*, 1564, *in*-8: 1567, *in*-16.

Jean DE HAINAULT, Miniſtre de Saumur, eſt l'Auteur de ce Recueil.

17955. Faits & Dits mémorables de pluſieurs grands Perſonnages François, & des choſes rares & ſecrètes arrivées en France ſous François I. Henri & François II. & Charles IX. contenues en la Réponſe faite à un Gentilhomme de Haynaut, à la Lettre à lui envoyée ſous le nom d'un Seigneur du Pays: 1565, *in*-8.

☞ Cette Pièce concerne encore le différend qui ſurvint en 1564 & 1565, entre le Cardinal de Lorraine & le Maréchal de Montmorency, au ſujet duquel ce Cardinal obtint de la Reine Catherine de Médicis la permiſſion de porter & de faire porter en ſa Compagnie des armes offenſives. C'eſt une ſeconde Réponſe à la Lettre du prétendu Seigneur de Haynaut.]

17956. Déſaveu d'un Seigneur de Haynaut, de la Lettre écrite en ſon nom, par le Cardinal de Lorraine : *Anvers*, 1565, *in*-8.

17957. ☞ Lettre d'un Gentilhomme Champenois, à un ſien Ami Pariſien, pour réponſe à certains Libelles fameux, nouvellement publiés : *Orléans*, 1565, *in*-8.]

17958. ☞ Déclaration du Roi ſur l'Edit de pacification, à Roſſillon, le 4 Août 1564, publiée à Lyon le 12 Août : *in*-8.]

17959. ☞ Lettre du Roi au Duc de Nemours, Gouverneur & Lieutenant-Général ès Pays de Lyonnois, Forès, &c. du 8 Août 1564, pour la publication de l'Ordonnance précédente de Roſſillon : *in*-8.]

Digitized by Google

17960. ☞ Confirmation du Roi, pour l'obſervation de l'Edit de pacification, Proviſions & Déclarations d'icelui, du 9 Novembre 1564, à Marſeille, publiée à Lyon le 18 ſuivant : *in*-8.]

17961. ☞ Doléance faite au Roi, ſur l'importunité des meurtres & oppreſſions qui ſe commettent journellement dans ce Royaume, au préjudice de ſon Edit.

Cette Pièce eſt imprimée dans le tom. V. des *Mémoires de Condé, Edition in*-4. *de* 1743, *pag.* 164.]

17962. ☞ Délibération du ſieur de Candale & autres de ſa ligue, contre le Roi & ſes Edits, faits au mois d'Août 1564.

C'eſt Frédéric de Foix, Comte de Candale, dont il eſt parlé dans cette Pièce & la ſuivante, qui ſont imprimées dans les *Mémoires de Condé*, 1743, *tom. V. p.* 170 & 177. L'Aſſemblée où ſe prit cette délibération, fut par lui convoquée à Cadillac, le 9 Août 1564. On trouve à la ſuite deux Lettres du ſieur DE LAGE-BAITON, Premier Préſident du Parlement de Bordeaux, adreſſées au Roi & à la Reine à ce ſujet.]

17963. ☞ Ligue, Confédération & Alliance du ſieur de Candale & autres Seigneurs Papiſtes de Guyenne, bons & fidéles Sujets du Roi Catholique, voulant vivre & mourir ſous ſon obéiſſance, en la Religion ancienne Romaine & Catholique, au mois d'Août 1564.]

17964. ☞ Lettre de M. le Prince de Condé à la Royne, Mère du Roy, avec Advertiſſemens depuis donnés par ledit Seigneur Prince, à leurs Majeſtés, des choſes qui concernent l'honneur de Dieu, le ſervice du Roy, & la paix & repos de ce Royaume : *in*-8.

On s'y plaint des altérations que la Déclaration de Roſſillon a faite à l'Edit de pacification.]

17965. ☞ Epître écrite à Monſeigneur le Prince de Condé, par le Seigneur de Guérine, Me Claude DU BOURG, &c. concernant l'entrevue & embouchement dernier fait avec ledit Seigneur Prince, par Monſeigneur le Cardinal de Lorraine, 15 Décembre 1564 : *in*-8.]

17966. Sommaire Recueil des choſes mémorables que le Prince de Condé a proteſtées & faites pour la gloire de Dieu, repos & utilité du Royaume de France, contre les auteurs des troubles advenus depuis l'an 1560 juſqu'en 1564, avec un Recueil des Piéces de ce temps : 1564, *in*-16.

Ce Recueil a été fait par un Proteſtant.

17967. * Petit Traité des Guerres civiles, ſous François II. & Charles IX. 1564 : *in*-8.

17968. Mſ. Curioſités du temps, pendant les tumultes de France ; recueillies par SCARRON, Secrétaire de Chantonay, Ambaſſadeur d'Eſpagne : *in-fol.*

Ces Curioſités [étoient] conſervées dans la Bibliothèque de M. Foucault. Cet Ambaſſadeur ſe nommoit Thomas Perrenot de Granvelle, Seigneur de Chantonay. Les tumultes dont il eſt parlé ici, arrivèrent en 1564.

17969. ☞ Diſcours ſur les bruits contraires à l'obſervation de l'Edit de pacification : 1565.

Cette Pièce eſt imprimée dans les *Mémoires de Condé*, 1565, *tom. III. pag* 961, [& dans l'Edition de 1743, tom. V. *pag.* 264.]

17970. ☞ Remontrance envoyée au Roi par la Nobleſſe de la Religion-Réformée, du Pays & Comté du Maine, ſur les aſſaſſinats, pillemens, ſaccagemens de maiſons, ſéditions, violences de femmes, & autres excès horribles, commis depuis la publication de l'Edit de pacification dans ledit Comté, & préſentée à Sa Majeſté à Roſſillon, le 10 Août 1564, avec un Avertiſſement des crimes exécrables advenus dans ledit Pays, depuis le mois de Juillet 1564 juſqu'au mois de Mai 1565, envoyé à M. le Maréchal de Vieilleville.

Cette Pièce & la ſuivante ſont imprimées dans les *Mémoires de Condé*, 1565, *tom. III. pag.* 719 & 764. Dans l'*Edition de* 1743, tom. V. *pag.* 277 & 301.]

17971. ☞ Avertiſſement des crimes commis par les Séditieux Catholiques Romains, au Pays & Comté du Maine, depuis le mois de Juillet 1564 juſqu'au mois d'Avril 1565.

Il eſt parlé de cette Pièce & de la précédente dans M. de Thou, *Traduction Françoiſe, tom.* IV. *pag.* 646. Il ſemble les attribuer à Gervais LE BARBIER FRANCOURT. Le Roi, ſur cette Remontrance, envoya le Maréchal de Vieilleville, pour connoître des plaintes des Réformés. Ils ſe plaignent ſurtout de François le Roi de Chavigny Gouverneur, des Magiſtrats du Pays, & de Jean & Marin Chalopin. Tous les meurtres & brigandages dont ils ſe plaignent, y ſont racontés en détail, ainſi que dans l'Avertiſſement qui fut adreſſé au Maréchal de Vieilleville.]]

17972. ☞ Traité de ce qui durant les troubles a été fait pour la conſervation de l'Etat du Roi, par le Seigneur de Morvilliers, Capitaine de cinquante hommes d'armes, & Gouverneur de Boulogne ſur Mer.

Ce Traité eſt imprimé *pag.* 246 du tom. V. des *Mémoires de Condé, Edition de* 1743, & tom. II. *p.* 522, *de l'Edition de* 1565.

Louis de Launoy, ſieur de Morvilliers, n'appartenoit point à la famille de Jean de Morvilliers, Evêque d'Orléans. Il étoit du parti du Prince de Condé, & il fut envoyé après le Maſſacre de Vaſſy, pour défendre la ville d'Orléans contre le Duc d'Aumale, qui fut obligé de lever le Siége.]

17973. ☞ Harangue au Roy, à la Royne, & aux hommes François, ſur l'entretenement & réconciliation de la paix, & entrée dudit Seigneur en ſes Villes ; par Gabriel BAMIN, Avocat à Paris, & Lieutenant de Châteauroux en Berry : *Paris*, Robert Etienne, 1565, *in*-12.

L'Auteur, après avoir montré que les loix & leur manutention ſont le ſeul & le plus ſûr appui des Monarchies, exhorte le Roi & ſes Seigneurs à ſe réconcilier, & à mettre les Rébelles à la raiſon, ſans quoi la paix ne pourra jamais ſubſiſter.]

— Recueil des choſes mémorables, faites & paſſées pour le fait de la Religion & Etat de ce Royaume, depuis l'an 1559 juſqu'en

1565 : *Strasbourg*, 1565, 1566, *in*-16. 3 vol.

Voyez ci-devant, N.° 5814, tom. I. *pag.* 381 & 382.]

Ce Recueil eſt appellé communément les *Mémoires de M. le Prince de Condé*, parcequ'il contient un grand nombre de Pièces concernant Louis de Bourbon, Prince de Condé.

☞ *Voyez* ſur Louis I. Prince de Condé, une Note curieuſe dans la *Henriade*, *Chant II.* ſur le Vers 93.]

17974. ☞ Recueil des choſes mémorables paſſées & publiées pour le fait de la Religion & Etat de la France : *Strasbourg*, Pierre Eſtiard, 1566, petit *in*-16. Second & troiſième Volume, commençant à l'Edit de Janvier 1561.

Voici ce qu'en dit l'Auteur de l'*Eſprit de la Ligue*. « Ce Recueil, tout Calviniſte, eſt fondu dans les *Mémoires de Condé*, & je n'en fais mention qu'à cauſe » d'une ſingularité typographique; c'eſt qu'on prétend » qu'il n'a jamais eu de premier volume.]

17975. ☞ Mémoires de Condé, ſervant d'Eclairciſſemens & de Preuves à l'Hiſtoire de M. de Thou, contenant ce qui s'eſt paſſé de plus mémorable en Europe : Ouvrage enrichi d'un grand nombre de Pièces curieuſes qui n'ont jamais paru, & de Notes hiſtoriques, orné de Portraits, Vignettes & Plans de Bataille : *Londres*, (*Paris*), 1743, *in*-4. 5 vol.

Ces Mémoires, donnés au Public par M. SECOUSSE, avoient déja été imprimés en partie, & il y en avoit eu deux Editions dont on vient de parler, mais qui étoient devenues fort rares : l'une eſt en trois gros Volumes, grand *in*-16. l'autre en petit *in*-16. appellée ordinairement les *Petits Mémoires de Condé*. La première, quoique moins rare, eſt la plus complette, & c'eſt celle que le nouvel Editeur a ſuivie; mais il y a ajouté un grand nombre de Pièces qui ont augmenté l'Ouvrage de plus de moitié, & beaucoup de Notes hiſtoriques, critiques & généalogiques de ſa façon. Ces Pièces forment un Recueil conſidérable pour l'Hiſtoire de François II. & des premières années de Charles IX. Il eſt compoſé d'Edits, Déclarations, Arrêts, Extraits de Regiſtres des Parlemens, Lettres, Relations, Expéditions militaires, & de quelques autres événemens, Ecrits politiques publiés pendant le cours de la première Guerre, qui fut excitée en France par les Huguenots, dont Louis I. Prince de Condé, s'étoit déclaré le Chef. Le tout eſt rangé dans cette nouvelle Edition par ordre Chronologique. Pluſieurs de ces écrits ſortent de la main des Huguenots; & par conſéquent leur ſont favorables, & très-contraires au Gouvernement, mais ſurtout à la perſonne & à l'autorité des Guiſes. On a indiqué ici les principales de ces Pièces, en les mettant dans leur place, & ſelon l'ordre chronologique.

On trouve à la fin du Tom. V.

Table générale des Matières.

Table des noms des Lieux.

Table Alphabétique des noms propres des perſonnes.

Table des Matières contenues dans les trois Volumes de l'ancienne Edition, avec un renvoi aux tomes & aux pages de la nouvelle Edition.

Table Chronologique des Pièces contenues dans la nouvelle Edition, avec un renvoi aux tomes & aux pages de l'ancienne Edition.

Il y a encore une Edition des *Mémoires de Condé* : *Rouen*, 1740, *in*-12. 6 vol. Elle eſt conforme entièrement à celle qui eſt en trois vol. *in*-16. Mais celle de 1743; qui eſt beaucoup plus ample, a fait tomber toutes les autres.]

17976. ☞ Mémoires de Condé, &c. Tome VI. ou Supplément : *La Haye*, 1743, *in*-4.

Ce Volume, qui n'a preſque rien de commun avec les Mémoires de Condé, & qui a été défendu, vient de l'Abbé LENGLET. Il l'a diviſé en trois Parties, qui contiennent grand nombre de Pièces curieuſes, & dont quelques-unes étoient devenues aſſez rares. On y en trouve deux ou trois qui ſont déja dans les *Mémoires de Condé*. *Voyez* ce qu'on en dit dans l'*Eſprit de la Ligue*, *pag.* x. On en détaillera les Pièces dans la ſuite, en les plaçant à leur date.]

17977. Diſcours ſur le Congé obtenu par le Cardinal de Lorraine, de faire porter armes défenſives à ſes Gens, pour la tuition & défenſe de ſa perſonne, & ſur ce qui lui advint à l'occaſion de cela, à ſon arrivée à Paris, le 8 Janvier 1565 : *Paris*, 1565, *in*-8.

Jacques-Paul SPIFAME, ci-devant Evêque de Nevers, & depuis Huguenot, eſt l'Auteur de ce Diſcours.

17978. ☞ Ordonnance de M. de Montmorency, Gouverneur de Paris, concernant la police pour le temps du Carême : *Paris*, Robert Eſtienne, 1565.]

17979. Hiſtoire de l'Etat de France & de la Religion, depuis l'Edit de Janvier 1561, juſqu'en 1565.

Voyez ci-devant, l'Article des *Calviniſtes*, [N.° 5815, *tom. I. pag.* 382.]

17980. La Réponſe faite par le Maréchal de Montmorency, quand on lui préſenta le Congé obtenu par le Cardinal de Lorraine, &c. avec le Diſcours du Voyage fait à Paris, par M. l'Amiral, au mois de Janvier : 1565, *in*-8.

17981. La Guerre Cardinale de l'Adminiſtrateur du temporel de l'Evêché de Metz, contre le ſieur de Salcède, Gouverneur de Marſal : 1565, *in*-8. [& dans les *Mémoires de Condé*, *Edition de* 1743, *tom. V. p.* 332.]

Cette Guerre eſt appellée Cardinale, parceque Salcède s'oppoſoit aux entrepriſes que le Cardinal de Lorraine faiſoit dans le Pays Meſſin.

☞ Le Cardinal s'étant retiré à Metz, dont il étoit Adminiſtrateur temporel, outré de l'affront qu'il venoit de recevoir à Paris, au ſujet du port d'armes, eut la baſſeſſe de demander à l'Empereur Maximilien II. une Sauvegarde pour ce Pays, aimant mieux être Vaſſal de cet Empereur que du Roi de France; mais il trouva dans la perſonne de Salcède, Officier Eſpagnol, un cœur vraiment François, & un zélé Serviteur du Roi, qui s'oppoſa vivement à cette entrepriſe. L'Editeur attribue cette Pièce à SALCÈDE même, ou à quelqu'un qui a travaillé ſur ſes Mémoires.]

17982. ☞ Suite de la Guerre Cardinale, ou Brief Diſcours & véritable des principales Conjurations de ceux de la Maiſon de Guiſe, contre le Roi & ſon Royaume, les Princes de ſon Sang & ſes Etats.

Ce Diſcours ſe trouve dans le Supplément ou Tome VI. des *Mémoires de Condé*, avec la Pièce qui précède. Il avoit déja été imprimé en 1565 : *in*-8. & parmi les Pièces de

de la *Satyre Ménippée*: outre pluſieurs traits violens contre les Guiſes, il contient encore des choſes curieuſes ſur la Guerre Cardinale. On y trouve un projet chimérique d'exterminer les Proteſtans de France & d'Allemagne, & la Copie de la Sauve-garde mandiée par le Cardinal de Lorraine.]

17983. Mſ. Mémoires de Guillaume DE ROCHECHOUART, Seigneur du Jars, premier Maître-d'Hôtel du Roi Charles IX. écrits par lui-même.

Ces Mémoires ſont conſervés dans le Recueil de Dom Eſtiennot, au tom. XII. de ſes *Fragmens d'Hiſtoires*, en l'Abbaye de S. Germain-des-Prés. Ils finiſſent en 1565. L'Auteur, né en 1497, y raconte ce qui s'eſt paſſé de conſidérable de ſon temps.

17984. Recueil des choſes notables qui ont été faites à Bayonne, à l'entrevue du Roy Charles IX. & la Royne ſa Mère, avec la Royne Catholique ſa ſœur, ès années 1564 & 1565 : *Paris*, Vaſcoſan, 1566 : *Lyon*, Rigaud, 1566, *in*-4. & *in*-8.

☞ Cette Relation eſt bonne à conſulter, dit l'Auteur de l'*Eſprit de la Ligue*, ſur l'objet dont elle traite. Les preſſes de Vaſcoſan valoient mieux que la plume de l'Auteur.]

17985. * Récit d'une entrepriſe faite en 1565, contre la Royne de Navarre & ſes Enfans, [par lequel on peut connoître comme Dieu s'eſt montré leur Protecteur, & a miraculeuſement ſauvé notre Roy Henri IV. dès ſon enfance, de la Conſpiration que ſes Ennemis, Auteurs des troubles & misères de notre temps, avoient dès-lors jurée avec le Roy d'Eſpagne, à l'entière ſubverſion & ruine de leur Maiſon & de cet Etat.]

Ce Récit eſt imprimé au tom. II. des *Mémoires d'Etat*, enſuite de ceux de M. de Villeroy, *pag.* 39 : *Paris*, 1628, *in*-8.

17986. Recueil & Diſcours du Voyage du Roy Charles IX. de ce nom, à préſent régnant, accompagnés de choſes dignes de mémoire, faites en chacun endroit, faiſant ſondit Voyage en ſes Pays & Provinces de Champaigne, Bourgoigne, Daulphiné, Provence, Languedoc, Gaſcogne, Bayonne & pluſieurs autres lieux, ſuivant ſon retour depuis ſon partement de Paris juſqu'à ſon retour audit Lieu, ès années 1564 & 1565 ; fait & recueilli par Abel JOUAN, l'un des Serviteurs de ſa Majeſté : *Paris*, Bonfons : 1566, *Lyon*, Rigaud, 1566, *in*-8.

☞ C'eſt une Pièce aſſez curieuſe & peu connue. Elle eſt auſſi imprimée dans le tom. I. des *Pièces fugitives* du Baron d'Aubais : *Paris*, 1759, *in*-4.]

= Brief Diſcours des principales conjurations de ceux de la Maiſon de Guiſe, &c.

Voyez ci-devant, N.° 17950.]

17987. ☞ Harangue prononcée par le ſieur DE BOUCART, devant la Majeſté du Roi, étant en ſon Conſeil privé, à Angoulême, le ſeizième jour d'Août 1565.

Cette Pièce (qui ſe trouve *pag.* 367. du tom. V. des *Mémoires de Condé* de 1743), a encore trait à l'affaire de Salcède. Le ſieur de Boucart étoit député par les Gentilshommes de Champagne & de Baſſigny, pour ſe plaindre des levées de gens de pied & de cheval que faiſoit le Cardinal de Lorraine dans les environs. Jacques de Boucart étoit Proteſtant, & M. de Thou en parle, ainſi que de ſa Harangue, tom. V. de la *Traduction Françoiſe*, *pag.* 4.]

17988. Du grand & loyal devoir, fidélité & obéiſſance de Meſſieurs de Paris envers le Roi & la Couronne de France : 1565, *in*-8.

Ce Livre, (qui s'appelle autrement le Livre des Marchands,) a été fait par Louis Regnier, Sieur DE LA PLANCHE, Gentilhomme Pariſien, Huguenot, ſelon la Croix du Maine, dans ſa *Bibliothèque Françoiſe*. Il eſt écrit contre les Princes de la Maiſon de Guiſe.

☞ Cette Pièce, qui eſt aſſez étendue, fut faite principalement contre le Cardinal de Lorraine & ceux de la Maiſon de Guiſe On y eſt occupé à juſtifier le procédé de M. de Montmorenci, Gouverneur de Paris, qui s'étoit oppoſé à l'entrée dudit Cardinal, accompagné d'une nombreuſe ſuite de gens armés. L'Auteur introduit pluſieurs Marchands haranguans ſucceſſivement dans une de leurs aſſemblées faites à ce ſujet, tant ſur les ſervices qu'ont rendus MM. de Montmorenci à l'Etat & à la Ville de Paris, que ſur les entrepriſes & les torts que leur ont fait les Guiſes. On trouve dans cette Pièce, qui n'eſt pas extrêmement emportée, différens faits aſſez curieux, depuis les Règnes de François I. & Henri II. juſqu'au temps auquel elle a été faite ; comme pluſieurs choſes concernant quelques Familles de Paris, particulièrement ſur la Maiſon de Montmorenci, & ſur celle de Lorraine. L'Auteur prétend que Ferry de Vaudemont étoit Gentilhomme iſſu de la Maiſon de Graville en Normandie, qui épouſa en premières nôces une fille de la Maiſon d'Harcourt, & en ſecondes Yoland, fille de René, Duc d'Anjou, héritière par ſa mère du Duché de Lorraine. Il paroît que l'intention de cet Auteur étoit de faire une ſeconde partie ; mais je ne crois pas qu'il ait exécuté ſon deſſein.

Voyez ſur les Pièces faites à ce ſujet, la *Préface de la dernière Edition des Mémoires de Condé*, *pag.* ij & iij. = *Réveil matin des François*, *Dialog.* 1, *pag.* 104.]

17989. Commentaire des Guerres civiles ; par Honoré HENRY : *Avignon*, 1565, *in*-4.

17990. ☞ Lettres-Patentes du Roi, portant renvoi & réglement à MM. de la Chambre de la Tournelle, du Parlement de Toulouſe, ſur l'exécuion de l'Edit de S. M. pour la pacification des troubles, des 8 Mars & 9 Avril 1565 : *in*-8.]

17991. ☞ Lettres-Patentes du Roi, à Bordeaux, le 13 Avril 1565, portant renvoi à MM. les Sénéchal de Lyon ou ſon Lieutenant, & Gens tenant le Siége Préſidial, ſur l'exécution de l'Edit de S. M. pour la pacification des troubles, Procès mus & à mouvoir, excès & cauſes qui en dépendent, dans les reſſorts deſdits Siéges : *in*-8.]

17992. ☞ Lettres-Patentes du Roi, contenant itératives défenſes du port d'armes & aſſemblées illicites, ſur les peines de confiſcation de corps & de biens, à Bordeaux le 30 Avril 1565 : *in*-8.]

17993. ☞ Lettre du Roi à M. le Prince de la Roche-ſur-Yon, ſur la prohibition des armes, à Toulouſe le 6 Février 1565 : *in*-8.]

17994. ☞ Lettres-Patentes portant défenſes de s'aſſembler en armes, & autres Piè-

ces de l'an 1565, concernant les Guiſes : *in*-12.]

17995. ☞ Livre merveilleux, contenant en bref la fleur & ſubſtance de pluſieurs traités, tant de prophéties & révélations, qu'anciennes Chroniques faiſant mention d'un Pape, qui ſera appellé Paſteur Angélique; & d'un Roi de France nommé Charles, ſaint homme : *Paris*, 1565, *in*-8.]

17996. ☞ Harenga habita in Monaſterio Cluniacenſi, die 5 Aprilis 1566, ad D. Reverendiſſimum Cardinalem de Lotharingiâ: 1566, *in*-8.

Théodore DE BEZE eſt l'Auteur de cette ingénieuſe Satyre, (qui eſt réimprimée au Supplément ou Tome VI. des *Mémoires de Condé*, *part.* 1, *pag.* 116 : 1743, *in*-4.) Il s'y agit d'un fait qu'on ne trouve nulle part ailleurs. C'eſt une Couronne d'or maſſif que le Cardinal enleva, dit-on, aux Dominicains de Metz, & que l'Auteur feint lui être redemandée par une Ambaſſade que ces Pères lui envoient à Cluny, où il s'étoit arrêté en allant à Moulins. Cette Pièce eſt écrite en Proſe rimée d'un ſtyle macaronique.]

17997. Diſcours des troubles arrivés en la Ville de Pamiers, le 5 Juin 1566 : 1567, *in*-4.

17998. ☞ Mſ. Priſe du Cardinal de Lorraine avec le Chancelier (de l'Hôpital) au ſujet de ceux de la Religion Prétendue-Réformée : en 1566.

Cette diſpute regarde les Calviniſtes qui avoient fait quelques actes en la Ville de Dijon. Le Manuſcrit, qui a ſix pages d'écriture ancienne, eſt conſervé dans la Bibliothèque de M. Fevret de Fontette, Conſeiller au Parlement de Dijon.]

17999. ☞ Proſperi SANCTA-CRUCII de civilibus Galliæ Diſſentionibus ; (ab anno 1547, ad annum 1567.)

Cette Hiſtoire ſe trouve dans la *Collectio Veterum Scriptorum* de Dom Martenne, *tom. V. p.* 1427. Proſper de Sainte-Croix étoit Evêque de Chiſame : il fut envoyé Nonce en France l'an 1562. *Voyez* ci-après, l'article des *Lettres hiſtoriques*, *année* 1565.]

18000. ☞ Ordonnances du Roi (Charles IX.) concernant la police générale de ſon Royaume, arrêtées au Conſeil du Roi, tenu à Paris le 4 Février 1567 : *Paris*, Robert Eſtienne, 1567, *in*-8.

Ces Ordonnances ſont très-curieuſes, & s'étendent ſur-tout juſques ſur les habits des femmes, des veuves & des filles.]

18001. ☞ Recueil des points principaux de la Remontrance faite en la Cour du Parlement de Paris; par Gui du Faur, Seigneur DE PIBRAC : *Paris*, 1567, *in*-8. *Lyon*, *in*-16.]

18002. Exhortatio ad cunctos Galliæ Cives, ut ſibi caveant à falſis ſermonibus & libellis conjuratorum in Regem & ruinam Reipublicæ Gallicæ : 1567, *in*-4.

Le même Livre, ſous ce titre : Avertiſſement à tous bons & loyaux Sujets du Roi, Eccléſiaſtiques, Nobles & du Tiers-Etat, pour n'eſtre ſurprins & circonvenuz par les propoſitions colorées, impoſtures, ſuggeſtions & ſuppoſitions des Conſpirateurs, Participans & Adhérans à la pernicieuſe & damnée entrepriſe, faite & machinée contre le Roi noſtre ſouverain Seigneur, & ſon Etat : *Tours*, Tafforeau, 1567, *in*-8.

☞ Cet Avertiſſement fut fait à l'occaſion d'une nouvelle priſe d'armes par les Rebelles. L'Auteur obſerve que le prétexte du bien public a été de tout temps avancé pour juſtifier les mauvaiſes intentions des Conſpirateurs contre l'Etat ; mais qu'on doit tenir pour maxime inviolable qu'il n'y a que le Roi ſeul qui puiſſe lever des troupes & des deniers dans ſon Royaume.]

18003. ☞ Mſ. Hiſtoire de la ſurpriſe, de la ruine & incendie de la Ville de Soiſſons, arrivée le jour de S. Côme & S. Damien, 27 Septembre de l'an 1567, par l'armée des Religionnaires, & de tous les environs : *in-fol.*

Cette Hiſtoire eſt conſervée dans la Bibliothèque de M. Jardel, à Braine.]

18004. ☞ Lamentations & voix plaintives des Habitans Catholiques d'Orléans, fugitifs & exilés en l'an 1567, déclamés en la Ville de Paris par Jean LE GEAY, Docteur-Régent en l'Univerſité d'Orléans, & traduites du Latin en François par Me Claude Robineau, Seigneur de Lignerolles, Conſeiller du Roi, & ſon Procureur au Duché d'Orléans : *Orléans*, Gibier, 1573, *in*-4. 30 pag.

Voici l'objet de cette Pièce : Les Calviniſtes s'étant emparés d'Orléans en 1567, au mois de Septembre, (par les intelligences que le Prince de Condé avoit avec le Bailli d'Orléans, Jérôme Groſlot,) commirent pluſieurs excès contre les Catholiques, & forcèrent les principaux d'entr'eux d'abandonner la Ville. Jean le Geay fut de ce nombre ; il ſe retira à Paris, où ſe voyant deſtitué de tout ſecours, il fut obligé de faire des Leçons publiques de Droit, pour ſubvenir à ſes beſoins. A l'ouverture de ſes Leçons, il prononça dans l'Auditoire du Droit, en Latin, ces *Lamentations des Habitans d'Orléans*, dans leſquelles il fait un récit fort touchant des maux que les Catholiques eſſuyoient de la part des Calviniſtes. Il les dédia à Claude Robineau, auquel il les envoya. Ce dernier les traduiſit en François, & les fit imprimer en 1572, avec une Epître Dédicatoire au Roi ; & c'eſt ce qui fait l'objet de ce Diſcours. Au ſurplus il n'y a rien d'hiſtorique. Ce que diſent Guyon, Hiſtorien d'Orléans, & le Maire, *pag.* 343 de ſes *Antiquités*, *Edition in*-4. eſt plus inſtructif & mieux détaillé.]

18005. ☞ Remontrances aux Princes François de ne point faire la paix avec les mutins; par François DE BELLEFOREST : *Paris*, 1567, *in*-8. (en Vers).]

18006. ☞ Trahiſon du Roi Guillot: 1567.]

18007. ☞ Marini LIBERGEI, de præſentis tempeſtatis & ſeculi calamitate, Oratio : *Pictavii*, 1567, *in*-4.]

18008. Commentarii d'Antonio Franceſco CERNI, ne' quali ſi diſcrive la Guerra ultima di Francia : *In Roma*, 1567, *in*-4.

☞ Il y a pluſieurs morceaux joints qui ne regardent pas l'Hiſtoire de France.]

18009. * Requeſtes, Proteſtations, Remonſtrances & Advertiſſemens faits par

Monſeigneur le Prince de Condé & autres de ſa ſuite; où l'on peut aiſément connoître les cauſes & moyens des troubles & guerres préſentes: *Orléans*, Ribier, 1567, *in*-8.

18010. ☞ Lettres-Patentes du Roi, contenant le pouvoir donné à M. le Duc d'Anjou ſon frère, par tous les Pays, Terres & Seigneuries de ſon obéiſſance, 12 Novembre 1567: *Lyon*, Jove, 1568, *in*-12.]

18011. ☞ Lettres-Patentes par leſquelles eſt enjoint prendre & enlever tous & un chacun les biens appartenans aux Séditieux & Rébelles, 10 Décembre 1567: *Lyon*, Jove, 1568, *in*-12.]

18012. Rerum Gallicarum Commentaria; ab anno 1461, ad annum 1580, [vel potius 1567] regnante Carolo IX. Opus poſthumum Franciſci Belcarii Peguillionis, Epiſcopi Metenſis: editum à Petro Dinet, de ſancto Romano, ex Nobilium vice Regis Cubiculario: *Lugduni*, 1625, *in-fol.*

Cet Auteur eſt mort en 1593. Il dit dans ſa Préface, » qu'il a écrit des Mémoires touchant les affaires de » France, auxquelles il a joint les étrangères, lorſqu'elles » y avoient rapport; qu'il ne s'engage pas de les mettre » au jour; qu'ils pourront bien demeurer cachés dans » ſa Bibliothèque juſqu'à ce qu'ils puiſſent en ſortir li- » brement. Il aſſure qu'il a écrit ce qu'il a cru vrai, & » jamais par haine ou par complaiſance pour qui que ce » ſoit ».

S'il a continué ſon Hiſtoire juſqu'en 1580, le ſieur Dinet de Saint-Romain, ou quelque autre, aura retranché ce qui ſuit l'an 1567, où elle finit; ce qui m'a engagé à la placer ſous cette année-là.

« L'Hiſtoire que Baucaire a compoſée avec aſſez d'é- » légance & d'étendue, paroît depuis peu (dit Sponde, » ſous l'année 1461, de ſon *Hiſtoire Eccléſiaſtique, nom- » bre XI.*) Elle contient non-ſeulement les choſes paſ- » ſées ſous le Règne de Louis XI. & qui ſont arrivées en » France, mais auſſi par occaſion celles d'Italie, d'Alle- » magne, Eſpagne, Hongrie & Turquie. Elle a été faite » ſur les Mémoires de Philippe de Comines, de Guic- » chardin, ſur ceux de du Bellay, & ſur pluſieurs autres » ſemblables écrits en langue vulgaire ».

Varillas en parle ainſi: « Les divers Emplois que » François Baucaire, de Puy-Guillon, eut pendant ſa » vie, ne le détournèrent pas d'écrire en Latin l'Hiſtoire » de ſon temps, d'une manière ſi élégante & ſi nette, » qu'il a mérité le titre de *Tite-Live des François* ». *Préface de l'Hiſtoire de Louis XI.*

« Je ne ſçai (dit l'Abbé le Gendre) pourquoi cette » Hiſtoire eſt ſi négligée, qu'on ne la cite preſque » point: cependant, non-ſeulement elle eſt bien écrite, » mais on y trouve autant qu'ailleurs les circonſtances » conſidérables des principaux événemens. L'Hiſtoire » de Baucaire doit être d'autant plus eſtimée, qu'elle eſt » très-certaine, ayant appris des Princes, dont il a eu la » confiance, les ſecrets qu'il révèle en pluſieurs endroits. » Nous n'avons rien de plus curieux des Règnes de » Louis XI. & des ſuivans, juſques & compris celui de » Charles IX. en 1567 ».

☞ Voyez *Huetiana, pag.* 21. = *Méth. hiſtoriq.* de Lenglet, *in*-4. *tom. IV. pag.* 67 & 100. = *Supplément des Mémoires de Condé, pag.* 126, *Note* 1.]

18013. De Navigatione Gallorum in terram Floridam, deque clade anno 1565, ab Hiſpanis accepta; auctore Levino Apollonio, Gando-Brugenſi: *Antverpiæ*, 1568, *in*-8.

Cet Auteur fleuriſſoit en 1568.

Le même Voyage: *Baſel*, 1585, *in-fol.* (en Allemand.)

18014. Jacobi le Moine, cognomento de Morgues, brevis Narratio eorum quæ in Florida Gallis acciderunt, ſecunda in illa Navigatione, Duce Renato de Landoniere, Claſſis Præfecto, anno 1563.

Cette Narration eſt imprimée dans la première & ſeconde partie de la *Deſcription de l'Amérique*, par de Bry: *Francofurti*, 1591, *in-fol.*

☞ Ce n'eſt qu'une Traduction faite par G. C. A. d'une Relation Françoiſe écrite par Jacques le Moine.]

18015. Hiſtoria de Expeditione Gallorum in Floridam: 1581, *in* 8.

☞ Cette Hiſtoire anonyme eſt encore imprimée part. 6, de la *Deſcription de l'Amérique*, par de Bry.]

18016. ☞ Hiſtoire d'un Voyage fait par les François en la Floride en 1565, &c. par Urbain Chauvelon.

Elle eſt à la ſuite de l'*Hiſtoire de l'Amérique*, par Benzoni, traduite en François par le même Chauvelon: *Genève*, Vignon, 1579, *in*-8.]

18017. Hiſtoire de la Floride, contenant les trois Voyages faits en icelle par les François, depuis l'an 1565, décrits par le Capitaine René de Landoniere; avec un quatrième Voyage fait en 1567, par le Capitaine Gourgues, miſe en lumière par Baſanier: *Paris*, 1586, *in*-8.

18018. Mſ. La repriſe de la Floride par le Capitaine Gourgues, Gentilhomme Gaſcon de Mont-Marſan, en 1567.

Cette Narration [étoit] conſervée dans la Bibliothèque de M. Baluze, num. 22, [& eſt aujourd'hui en celle du Roi.]

18019. ☞ Mſ. La reprinſe de la Floride, par le Capitaine Gourgues, écrite par Robert le Prevost: *in*-4.

Ce Manuſcrit eſt conſervé parmi ceux de M. Lancelot, dans la Bibliothèque du Roi.]

18020. ☞ Hiſtoire des troubles de France & Pays circonvoiſins; par Rodeau: *in-fol.*

L'Hiſtoire de ces troubles, arrivés vers l'an 1568, eſt conſervée dans la Bibliothèque du Roi, num. 9753.]

= ☞ Hiſtoire de la priſe d'Auxerre par les Huguenots, en 1567, & ſa délivrance en 1568.

Voyez ci-devant, Art. des *Calviniſtes*, N.° 5826, *tom. I. pag.* 382. Cette Hiſtoire regarde auſſi les environs d'Auxerre, & eſt aſſez particulière, ayant été dreſſée ſur les Mémoires de pluſieurs Bourgeois, qui avoient écrit dans le temps même.]

18021. ☞ Articles préſentés au Roi le 4 Mars 1568, par MM. le Cardinal de Châtillon, le Comte de la Rochefoucault, & Bouchavanes, Députés par M. le Prince de Condé: *Anvers*, 1568, *in*-12.]

18022. ☞ Conſidération ſur l'Hiſtoire Françoiſe & l'Univerſelle de ce temps, dont les nouvelles ſont ſuccinctement récitées, &c. par Loys LE ROY, dit REGIUS : *Lyon*, Rigaud, 1568, *in*-12.]

18023. ☞ Des troubles & différends advenans entre les hommes par la diverſité des Religions, &c. par Loys LE ROY : *Lyon*, Rigaud, 1568, *in*-12.]

18024. ☞ Complainte & Quérimonie des pauvres Laboureurs, ſuivant la calamité du temps préſent : *Lyon*, Rigaud, 1568, *in*-12. en Vers.]

18025. ☞ Avertiſſement du Médecin de Monſeigneur le Cardinal de Guiſe à Ronſard, touchant ſa Franciade. *Ibid.* 1568, *in*-12.]

18026. ☞ Eglogue de deux Bergers de France ſur l'Excellence du Roi, & Blazon des Fleurs de Lys de la Maiſon de France, dédiée au Roi, avec une Epître Latine envoyée à M. de Thou, premier Préſident lors abſent en temps de Vacations ; par Anſelme HAMBERT : *Paris*, Dupré, 1568, *in*-8.]

18027. ☞ Odes lamentables ſur le déſaſtre de la France, agitée de troubles & révoltes civiles ; par François D'AMBOISE, Pariſien, Ecolier du Roi : *Paris*, Dupré, 1568, *in*-8.]

18028. Edit de Pacification, du 23 Mars 1568, *in*-8.

18029. Remontrance à la Royne, Mère du Roi.

Cette Remontrance eſt contre le Cardinal de Guiſe. Elle ſe trouve dans le Livre intitulé : L'*Hiſtoire de notre temps*, (1570, *in*-8.) *pag.* 1.

18030. Diſcours des raiſons & perſuaſions de Paix. *Ibid. pag.* 27.

18031. Les moyens que tient le Cardinal de Lorraine, pour empêcher le rétabliſſement de la Paix, & ramener les troubles en France. *Ibid. pag.* 59.

18032. ☞ Serment des Aſſociés de la Ligue Chrétienne & Royale, dans la Province de Champagne, le 25 Juin 1568.

Ce Serment eſt imprimé au tom. II. du *Journal de Henri III.* (1744, *in*-8.) On voit par cette Pièce, que l'Aſſociation de Péronne de 1576 n'eſt pas la première comme on l'avoit toujours cru, & que celle-ci l'a précédée de huit années.]

18033. Lettres & Requêtes envoyées au Roi par M. le Prince de Condé, contenant les cauſes & raiſons de ſon départ de Noyers, du 23 Août 1568.

On les trouve imprimées dans l'*Hiſtoire de notre temps*, *pag.* 88.

18034. Lettres de la Royne de Navarre au Roy, à la Royne ſa mère, &c. avec une ample déclaration d'icelles, contenant les cauſes de ſon partement, du 16 Septembre 1568. *Ibid. pag.* 157.

18035. Remontrance au Roi par M. l'Amiral, ſur les calamités advenues au Royaume depuis le ſecond Edit de pacification. *Ibid. pag.* 244.

Cette Remontrance eſt de l'Amiral Gaſpar DE COLIGNY.

18036. Proteſtation du Prince de Condé, des cauſes qui l'ont contraint de prendre les armes. *Ibid. pag.* 262.

18037. Edit du Roi, par lequel eſt défendu tout exercice de Religion fors que la Catholique Romaine. *Ibid. pag.* 281.

18038. ☞ Diſcours des préſages & miracles advenus en la perſonne du Roi, & parmi la France ; par François DE BELLE-FOREST : *Paris*, le Magnier, 1568, *in*-8.]

18039. ☞ Doléance faite au Roi, ſur l'impunité des meurtres & oppreſſions qui ſe commettent journellement en ce Royaume, au préjudice de ſes Edits : 1568, *in*-12.]

18040. Sommaire Diſcours ſur l'infraction de paix, & ſur les moyens que tient le Cardinal de Lorraine pour ſubvertir l'Etat de France, & en inveſtir l'Eſpagnol.

Cette Pièce eſt imprimée dans l'*Hiſtoire de notre temps*, *pag.* 300.

18041. Recueil des choſes mémorables advenues, tant de par le Roi que du Prince de Condé & autres de ſa compagnie, depuis le 28 Octobre 1567 & 1568 : *Anvers*, 1568 & 1570, *in*-8.

18042. Réponſe à un certain écrit publié par l'Amiral (de Coligny) & ſes Adhérans : *Paris*, Fremy, 1568, *in*-8.

Cette Réponſe a pour Auteur Antoine FLEURY.

☞ Elle parut dans le courant du mois de Novembre 1568, & fut ainſi traduite en Latin : c'eſt ſans doute l'Ouvrage ſuivant.

L'Auteur exalte beaucoup les droits, les privilèges, & les ſentimens de la Nobleſſe en général. Il exhorte celle du parti du Roi à faire un effort pour la cauſe commune de l'Etat & l'extirpation de l'héréſie. Il invite celle de ce dernier parti à ſe réunir à l'autre, qui eſt beaucoup plus fort, & à abandonner des gens qui, par toute leur conduite, font aſſez connoître qu'ils veulent principalement abattre le Clergé & la Nobleſſe.]

18043. ☞ Ad perduellionis Admirallii cauſas reſponſio : *Pariſiis*, Fremy, 1568, *in*-8.]

18044. Advertiſſement à la Nobleſſe, tant du Parti du Roi que des Rebelles Conjurez, du 6 Novembre 1568 : *Paris*, Fremy, 1568 : *Ibid.* Poupy, 1574, *in*-8.]

☞ C'eſt une Pièce aſſez forte contre l'Amiral de Coligny, que l'Auteur accuſe d'avoir ſuborné le Roi de Navarre & le Prince de Condé, de piller & ruiner la France, & d'attenter même à la vie de Sa Majeſté.]

18045. Remontrance aux Catholiques de prendre les armes en l'Armée de la Croiſade, inſtituée en la Ville de Toloſe, contre les Calviniſtes, Huguenots & Rebelles ; par Jean DE CARDONNE : *Toloſe*, Colomiers, 1568, *in*-8.

18046. *Mſ.* Relatione di Francia, di Giovanni CORRERO, Veneto, Ambaſciatore in Francia, nell'anno 1568 : *in-fol.*

Cette Relation [étoit] conſervée dans la Bibliothèque de M. le Chancelier Seguier, num. 144, [maintenant à S. Germain-des-Prés]; & dans celle de M. Colbert, num. 5320, [aujourd'hui dans la Bibliothèque du Roi.]

18047. ☞ Avertiſſement ſur le pourparler qu'on dit de paix entre le Roi & les Rébelles: *Paris*, Dallier, 1568, *in-8.*

L'Auteur de cette Pièce ne croit pas qu'il ſoit sûr de faire la paix avec les Rébelles. Il veut, au contraire, qu'on les pouſſe à bout, parceque c'eſt le ſeul moyen d'en établir une ſolide, & de racommoder l'Etat, l'extirpation de telles gens, qui ne ſont propres qu'à le troubler, ne pouvant pas lui apporter un grand dommage.]

18048. ☞ Diſcours des raiſons & perſuaſions de la Paix, en l'an 1568; par M. le Chancelier DE L'HOSPITAL.

Ce Diſcours eſt imprimé dans le *Recueil* de Lannel : *Paris*, 1623, *in-4.* Rien de plus ſage & de plus ſenſé que ce Diſcours. L'Auteur y fait voir combien la paix eſt préférable à la guerre ; il s'élève fortement contre ceux qui conſeillent la guerre, & il répond pertinemment à tout ce qu'on objectoit ſur l'honneur du Roi, que cette paix ſembloit ne ménager pas aſſez.]

18049. Déclaration de ceux de la Religion Réformée de la Rochelle ſur la priſe d'armes : 1568, *in-4.*

Seconde Déclaration de l'an 1569 : 1569, *in-4.*

Les mêmes Déclarations : 1569, *in-4.* (en Allemand).

18050. Claudii GRANGÆI, Bituricis, de ſecundo Bello civili, ab anno 1563 : *Montalbani*, Hautin, 1569, *in-8.*

L'Hiſtoire de ce Huguenot finit au commencement de la troiſième Guerre civile, en 1568.

18051. ☞ Cantique de Victoire (en 46 ſixains) par lequel on peut remarquer la vengeance que Dieu a priſe deſſus ceux qui vouloient ruiner ſon Egliſe & la France ; par Louis D'ORLÉANS : *Paris*, le Magnier, 1569, *in-8.* en Vers.]

18052. ☞ Attraiſonnement fort gentil & profitable ſur l'infélicité qui ſuit ordinairement le bonheur des grands, avec un beau Diſcours ſur l'excellence des Princes du Sang de France, qui gouvernent l'Etat de France ; à quoi eſt ajouté un récit de la misère qui accompagne les traîtres & rébelles, &c. par François DE BELLE-FOREST : *Paris*, Hulpeau, 1569, *in-8.*

Cette Pièce eſt fort étendue & pleine d'exemples hiſtoriques qui prouvent ce que l'Auteur annonce dans le titre, &c.]

18053. Diſcours touchant la guerre civile & diverſes calamités de ce temps, fait en forme de Dialogue ; par Joachim BLANCHON, Limoſin : *Paris*, Dupré, 1569, *in-8.*

Les Interlocuteurs de ce Dialogue, écrit en Vers, ſont le Monde & le Temps.

18054. ☞ Remontrance au Roi Très-Chrétien Charles IX. Roi de France ; par M. Pierre GODEFROI, Docteur en Droit, & Procureur de S. M. en la Sainte Inquiſition de la Foi, à Carcaſſone : *Paris*, Hulpeau, 1569, *in-8.*

Cet Ouvrage, en Vers, a 50 Quatrains.]

18055. Trattato delle Guerre de ſua memoria del Signor Cap. Chriſtoforo VISCONTI, Milaneſe, diviſo in dûe parti : nella prima ſi narrano le Guerre nel Piemonte trà Imperatore Carolo V. & il Ré Arrigo di Francia, & al Trento ſopra Civitella trà Monſiur di Guiſa per Papa Paulo IV. & il Dûca d'Alba per Filippo Ré di Spagna : nella ſecunda deſcriveſi la Rebellione nel Iſola di Corſica dalli Signori Genoveſi procurata dà ſanti Pietro Corſo, Colomnello di Carolo IX. Ré di Francia. Coſe accadute dall'anno 1548, all'anno 1568, a la quali iſſe autor interviene : *In Luca*, Belgrado, 1600, *in-8.*

18056. Della Guerra fatta da Franceſi, & de' tumulti ſuſcitati poi da Sampiero della Baſtellica nella Corſica, Libri otto di Michele MERELLO : *In Genova*, Pavonii, 1601, *in-4.*

Cette Guerre a duré depuis l'an 1553 juſqu'en 1569.

18057. Le vrai Diſcours de la Bataille donnée (par M. le Duc d'Anjou,) le 13 Mars 1569, entre Châteauneuf & Jarnac : *Paris*, Nyverd, 1569 : *Rouen*, le Megiſier, 1569 : [*Lyon*, Jove, 1569] *in-8.*

18058. ☞ Mſ. Relation des choſes remarquées au Camp du Duc d'Anjou, frère du Roi.

Ce Manuſcrit eſt conſervé dans la Bibliothèque de M. Fevret de Fontette, Conſeiller au Parlement de Dijon. Il contient une Relation de la Bataille de Jarnac, qui ſe donna le 13 Mars 1569, & où le Prince de Condé fut tué.]

18059. ☞ Allégreſſe de la France pour la Victoire obtenue entre Coignac & Châteauneuf ; par Arnault SORBIN : *Paris*, 1569, *in-8.*]

18060. ☞ Diſcours fait à Charles IX. de la défaite du Prince de Condé ; par le Chevalier COSSE : 1569.]

18061. ☞ Chant triomphal ſur la Victoire de Charles IX. Roi de France ; par Jean DORAT, Poëte du Roi : *Paris*, Charron, 1569, *in-4.*]

18062. ☞ Lettres & Remontrances au Roi, par Louis de Bourbon, Prince de Condé, &c. du 23 Août 1568, ſur les contraventions de la Paix faite & jurée l'an 1568, avec la Proteſtation dudit ſieur Prince, & le Réglement par lui établi en ſon armée. Lettres de la Majeſté de la Royne de Navarre, de même argument. Enſemble le Récit du meurtre déloyalement perpétré en la perſonne dudit ſieur Prince, en la rencontre

Digitized by Google

des deux armées Françoiſes, le 13 Mars 1569, avec pluſieurs Epitaphes en vers François & Latins, (ſans date:) *in*-8.

Les mêmes, en Latin : 1570, *in*-8.]

18063. Actes des choſes mémorables ſurvenues au Siége devant Nyort, par le Comte du Lude, le 20 Juin 1569 : [*La Rochelle*, 1569, *in*-8.]

Ces Actes ſont imprimés dans l'*Hiſtoire de notre temps, pag.* 577 : 1570, *in*-8.

18064. ☞ Supplicatio Carolo IX. exhibita (menſe Julio 1569) poſt collectas conjunctaſque copias & ſtipendia Germanico exercitui perſoluta, ab illuſtriſſimis Principibus, Nobilibus, cæteriſque qui ad ſuam ſuorumque defenſionem contra Guiſias, reliquoſque Hiſpanicæ ac Papiſticæ factionis conjuratos, arma ſumere coacti ſunt : ex Gallico ſermone repræſentata : 1570, *in*-8.]

18065. Ample Diſcours de ce qui s'eſt fait & paſſé au Siége de Poitiers, écrit durant icelui par un homme qui étoit dedans : *Rouen*, 1569, *in*-8.

Ce Diſcours eſt daté du 11 Septembre 1569, & ſigné, *M. Lib.* M. Marin LIBERGE, Docteur ès Droits, Catholique, mort en 1620, eſt l'Auteur de ce Diſcours.

Le même Diſcours, avec pluſieurs augmentations : *Paris*, [Cheſneau] 1569, *in*-8. *Poitiers*, 1570, *in*-4. *Ibid.* Thoreau, 1621, *in*-12.

18066. Mſ. Journal du Siége de Poitiers, par l'Armée Calviniſte, ſous les ordres de l'Amiral Chaſtillon (de Coligny;) par Jean DE LA HAYE, Lieutenant-Général de Poitiers.

Cet Auteur fut tué en 1575. Son Journal eſt cité par Varillas, qui dit qu'il mérite d'autant plus d'être lu, qu'il eſt le plus exact de ceux du ſiècle paſſé pour la matière dont il traite.]

18067. ☞ Lettre de M. DREUX DURADIER, ſur la Relation du Siége de Poitiers, par VARILLAS, dans ſon Hiſtoire de Charles IX. *Journal de Verdun*, 1752, *Août.*]

18068. Diſcours du ſuccès des affaires paſſées au Siége de Poitiers, le 19 Juillet 1569, juſqu'au 21 Septembre : *Paris* & *Rouen*, 1569, *in*-8.

18069. ☞ Au très-illuſtre Duc de Guiſe, Pair de France, ſur la défenſe de Poitiers, Vers imités du Latin de J. V. 1569, *in*-12.]

18070. ☞ Elégie de J. V. au Duc de Lorraine, au ſujet de ſa défenſe de Poitiers, & traduite par Guillaume Durand, Conſeiller au Préſidial de Senlis : *Paris*, Dupré, 1569, *in*-4.]

18071. ☞ Marini LIBERGEI, de calamitatum Galliæ Cauſis, Oratio, 1569, *in*-4.]

18072. ☞ Diſcours de l'entrepriſe faite par les Huguenots ſur la Ville de Bourges : *Paris*, 1569.]

18073. ☞ Recueil de Guy du Faur, ſieur DE PIBRAC, ſur la ſeconde Remontrance par lui faite en la Cour de Parlement : *Paris*, 1569, *in*-8. & *Lyon*, *in*-16.]

18074. ☞ Apologie pour la Ville de Lyon, contre le Libelle intitulé : La juſte & ſainte Défenſe de la Ville de Lyon ; par Gabriel DE SACCONAY : *Lyon*, Jove, 1569.]

18075. ☞ Supplication pour faire punir ceux qui ont manqué de foi à ceux qui ſont ſortis de S. Jean d'Angély : *Angoulême*, 1569, *in*-8.]

18076. ☞ Copie des Lettres au Roi & du ſieur de Lanſac au Seigneur de Pardaillan, Gouverneur de Blaye : 1569, *in*-8.]

18077. Journal des choſes plus remarquables arrivées en France depuis la mort de Henry II. arrivée le dernier Juin 1559, juſqu'à la Bataille de Moncontour, laquelle fut donnée le 3 Octobre 1569 : le tout recueilli par Mᵉ Pierre (ou plutôt Nicolas) BRULART, Abbé de Joyenval, Chanoine de Notre-Dame de Paris, & Conſeiller Clerc audit Parlement.

☞ Il paroît que l'Auteur étoit Conſeiller au Grand-Conſeil, comme le remarque Blanchard, en ſes *Eloges des Préſidens à Mortier du Parlement de Paris*, p. 365.

Son Journal, (qui eſt imprimé à la tête du tom. I. des *Mémoires de Condé, Edition de* 1743 : *Londres*, *in*-4.), renferme ce qui s'eſt paſſé en France, depuis la mort de Henri II. en 1559, juſqu'en 1569. Mais il y a une lacune depuis le 25 Août 1566 juſqu'au 29 Septembre 1567. Ce Journal eſt ſec & bien inférieur à celui de l'Etoile ; mais il contient des faits importans, & pluſieurs Pièces qui ne ſe trouvent pas ailleurs. L'Editeur (M. Secouſſe), a tiré ce Journal d'une Copie manuſcrite qui eſt conſervée dans le Cabinet de feu M. le Préſident Bouhier. L'Auteur s'appelloit Nicolas, (& non Pierre) Brulard. Il eſt mort en 1597. Son Père, Noël Brulart, étoit Procureur général au Parlement de Paris. Pierre Brulart, frère de Nicolas, fut Seigneur de Genlis, & devint Secrétaire d'Etat, le 8 Juin 1569. Au ſurplus l'Auteur du Journal étoit un zèlé Catholique, & fort attaché à la Maiſon de Guiſe.]

18078. Diſcours de la Bataille donnée le 3 Octobre 1569, proche de Moncontour : *Paris*, Dallier, 1569 : *Orléans*, Gibier, 1569, *in*-8.

Le même Diſcours, avec le Siége de Saint-Jean-d'Angéli, (en 1569) : *Poitiers*, 1621, *in*-12.

Ce Diſcours eſt ſigné par DE NEUFVILLE.

18079. ☞ Victoria Moncontorienſis : *Pariſiis*, 1569, *in*-4.]

18080. Diſcours de ce qui s'eſt paſſé au Siége de Saint-Jean-d'Angély, du 15 Décembre 1569 : [*Angouleſme*, 1569, *in*-8.]

Ce Diſcours eſt [auſſi] imprimé dans l'*Hiſtoire de notre temps, pag.* 619, (1570) : *in*-8.

18081. Acta tumultuum Gallicorum, ab obitu Henrici II. Regis, anno 1559, ad memorabilem Regis Caroli IX. Victoriam anno 1569, conſecutam.

Ces Actes ſont imprimés avec le Livre intitulé : *Illuſ-*

tria Eccleſia Catholica Trophæa, [*ex recentioribus Anglicorum Martyrum Scotice proditionis, Gallicorumque furorum rebus geſtis*]: 1573, *in*-8.

18082. Mſ. Diſcours ſommaire de ce qui s'eſt paſſé en la Guerre que le Roi Charles IX. a faite à ſes Sujets rébelles, ès années 1568 & 1569, ſous la conduite du Duc d'Anjou ſon frère : *in-fol.*

Ce Diſcours [étoit] conſervé dans la Bibliothèque de M. Baluze, num. 754, [& eſt aujourd'hui dans celle du Roi.]

18083. Obſervations ſur pluſieurs choſes advenues aux trois premiers troubles ſous Charles IX. depuis l'an 1562 juſqu'en 1569, avec la vraie déclaration de la plupart d'icelles; par (François) DE LA NOUE.

Ces Obſervations ſont imprimées avec ſon *Diſcours Politique & Militaire : Baſle*, 1587, *in*-4. L'Auteur eſt mort en 1591. De Freſne Canaye, qui fit imprimer ce Diſcours, & qui étoit alors de la Religion Prétendue-Réformée, dit dans ſon Avertiſſement, « qu'en ce que » l'Auteur touche de nos Guerres civiles, il apporte » ſincérité; qu'il remarque plutôt les fautes du parti qu'il » a ſuivi que des autres, & priſe ce qu'il a trouvé de » louable en ceux contre leſquels il a porté les armes. »

18084. Tome premier, contenant quarante Tableaux ou Hiſtoires diverſes qui ſont mémorables, touchant les Guerres, Maſſacres & Troubles advenus en France ès dernières années, le tout ſelon le témoignage de ceux qui y ont été en perſonnes, & qui les ont vus, leſquels ſont pourtraits à la vérité : *in-fol.*

C'eſt un Recueil de quarante Eſtampes, gravées en bois, qui repréſentent les événemens les plus conſidérables, depuis le 10 Juin 1559 juſqu'en 1570.

18085. La Légende de Charles, Cardinal de Lorraine, & de ſes frères, de la Maiſon de Guiſe, décrite en trois Livres; par François DE L'ISLE : *Reims*, Martin, [ou *Genève*,] 1576, [ou 1574 & 1579.] *in*-8.

Satyre ingénieuſe contre les ambitieux deſſeins de cette puiſſante Maiſon; mais Satyre trop ſanglante pour croire tout ce qu'on y dit. Il n'y a que le premier Livre d'imprimé qui finit à la troiſième Guerre civile.

☞ Cette Pièce eſt auſſi imprimée dans le Supplément (ou Tome VI.) des *Mémoires de Condé, part. I. pag.* 1-115 : *La Haye*, 1743, *in*-4. C'eſt l'une des plus ſatyriques qui aient été faites contre les Guiſes, & ſurtout contre Charles, Cardinal de Lorraine. Elle contient tous ſes déportemens ſous les Régnes de Henri II. François II. & Charles IX. On y voit que cette branche de la Maiſon de Lorraine, en venant s'établir en France ſous François I. forma, & ne perdit jamais de vue, le deſſein de ſe frayer le chemin au trone, qu'elle s'imaginoit fauſſement lui appartenir. L'Auteur qui a pris le nom de ſieur de l'Iſle, étoit un zélé Proteſtant, & fort attaché à la Maiſon de Montmorency. L'Abbé Lenglet (qui a fait réimprimer cette Pièce dans le prétendu Supplément aux *Mémoires de Condé*), dit qu'il y en a eu deux Editions : l'une en 1574, & l'autre en 1579. Il conjecture que le véritable Auteur eſt le ſieur Regnier DE LA PLANCHE, connu par pluſieurs autres Ouvrages : quel qu'il ſoit, il paroît bien inſtruit, & les détails dans leſquels il entre, ſont curieux. Cependant il outre quelquefois les choſes, & ſa haine contre les Guiſes l'empêche même de convenir des belles actions qu'ils ont faites. Il finit vers l'an 1570. Il avoit promis de donner une ſuite encore plus curieuſe & plus ſanglante; mais cela n'a pas été effectué.

Voyez la *Méth. hiſtor.* de Lenglet, *in*-4. *tom. IV. pag.* 82, & ſon *Supplément, pag.* 161. = Le Gendre, *tom. II. pag.* 69. = *Supplément des Mémoires de Condé, Préface, pag.* 2.]

18086. Mémoires de la troiſième Guerre civile, & des derniers troubles de France ſous Charles IX. depuis l'Edit de pacification, du 3 Mars 1568, juſqu'au mois de Décembre 1569, diviſés en trois Livres : 1570, *in*-8.

Jean DE SERRES eſt l'Auteur de cet Ouvrage : [On ſçait qu'il étoit Calviniſte.] *Voyez* à la fin de cette Bibliothèque, le *Mémoire* ſur les Ouvrages de cet Auteur. L'Exemplaire qui eſt dans la Bibliothèque du Roi, a le nom de Jean de Serres, écrit de la main de Pierre Dupuy, Garde de cette Bibliothèque.

Les mêmes, compoſés en quatre Livres, contenant les cauſes, occaſions, ouverture de la troiſième Guerre civile, & pourſuite d'icelle : 1571, *in*-8.

Les mêmes ſont encore imprimés à la fin du tom. III. des *Mémoires du Règne de Charles IX. Middelbourg*, 1578, *in*-8.

☞ Les Mémoires de Jean de Serres ne ſe trouvent pas avec ceux du Règne de Charles IX. de la première Edition qui fut faite en 1576, *in*-8. 3 vol. ni dans celle de 1578, en petits caractères. On reproche à l'Auteur d'être peu exact dans ſes narrations. Il eſt mort en 1598, à 50 ans, empoiſonné, à ce qu'on croit, par quelques Calviniſtes zélés, qui étoient indignés d'un Livre qu'il venoit de compoſer pour concilier les deux Religions, intitulé : *De fide Catholica.*]

18087. Mouvement François, c'eſt-à-dire, Relation des raiſons qui ont porté les Réformés de ſe ſoulever, & défendre la première, deuxième & troiſième fois contre les perſécutions du Cardinal de Lorraine, traduit du François en Allemand : 1569, *in*-4.

18088. ☞ Obſervations ſur diverſes circonſtances du paſſage de l'armée des Princes de Navarre & de Condé, & de l'Amiral de Coligny, dans le Languedoc, en 1570.

C'eſt le ſujet de la Note V. du tom. V. de l'*Hiſtoire du Languedoc*; par D. VAISSETE, *pag.* 635.]

18089. ☞ Mſ. Diſcours délibératif ſur les moyens de faire la Paix, propoſé à la Reine ſur la fin de Janvier 1570.

Ce Manuſcrit qui eſt du temps, & en 17 pages, ſe trouve dans la Bibliothèque de M. Fevret de Fontette, Conſeiller au Parlement de Dijon.]

18090. ☞ Mſ. Le But de la Guerre & de la Paix, ou Diſcours du Chancelier DE L'HOSPITAL, pour exhorter Charles IX. à donner la Paix à ſes Sujets, 1570.

Ce Manuſcrit qui eſt du temps, a 47 pages, & eſt conſervé dans la même Bibliothèque.]

18091. Edit du Roi ſur la pacification des troubles, du 11 Août 1570 : *Paris*, Dallier, 1570, *in*-8.

Le même Edit eſt imprimé au tom. I. des *Mémoires du Règne de Charles IX. pag.* 7 : *Middelbourg*, 1578, *in*-8.

18092. Exhortation aux François, pour vivre en concorde, & jouir du bien de la paix; par Loys LE ROY : *Paris*, Morel, 1570, *in*-8.

☞ Cette Pièce qui eſt d'un François Catholique,

& écrite d'une façon aſſez ſenſée, fut faite à l'occaſion de l'Edit de pacification de 1570. Il invite les François à ſe maintenir dans cet état de paix ; & pour les y engager, il leur fait voir quel bien réſulte de la concorde, & quels maux la diſcorde & la ſédition ont apportés dans différens Etats, particulièrement en France.

On trouve à la ſuite :

1.° Projet ou Deſſein du Royaume de France, pour en repréſenter en dix Livres, l'Etat entier, ſous le bon plaiſir du Roi ; par le même Auteur.

2.° Les Monarchiques de Loys le Roy, ou de la Monarchie & des choſes requiſes à ſon établiſſement & conſervation, avec la conférence des Royaumes & Empires plus célèbres du monde, anciens & modernes, en leurs commencemens, progrès, accroiſſement, étendue, revenus, forces par mer & par terre, diverſités de guerroyer, trains & cours de Princes, Conſeils Souverains, Polices, Judicatures, Loix, Magiſtrats, durées, décadences & ruines.

Ces deux derniers Ouvrages ne ſont que des projets ou plans, qui n'ont jamais été mis à exécution.]

== Hiſtoire de notre temps, contenant un Recueil des choſes mémorables, paſſées & publiées pour le fait de la Religion & Etat de France, depuis l'Edit de pacification, du 23 Mars 1568, juſqu'au 11 Août 1570.

Voyez ci-devant, Article des *Calviniſtes*, N.° 5829, [*tom. I. pag.* 382.]

18093. Mémoires de Michel DE CASTELNAU, Seigneur de Mauviſſière, contenant les choſes remarquables qu'il a vues & négociées en France, en Angleterre, en Ecoſſe, ſous les Rois François II. & Charles IX. depuis l'an 1559 juſqu'au 8 Août 1570, mis en lumière par Jacques de Caſtelnau ſon fils : *Paris*, Chappelet, 1621, *in*-4.

Les mêmes Mémoires, illuſtrés & augmentés de pluſieurs Commentaires manuſcrits, & de Lettres, Négociations & autres Pièces ſecrètes & originales, ſervant à donner la vérité des Règnes de François II. Charles IX. & Henri III. & de la Régence de Catherine de Médicis ; avec les Eloges des Rois, Princes & Perſonnes illuſtres, & l'Hiſtoire généalogique de la Maiſon de Caſtelnau ; par Jean LE LABOUREUR, Prieur de Juvigné, Hiſtoriographe de France : *Paris*, Lamy, 1659, *in-fol.* 2 vol.

☞ Les mêmes Mémoires de Meſſire Michel de Caſtelnau, &c. par Jean LE LABOUREUR, Conſeiller & Aumônier du Roi, Prieur de Juvigné : Nouvelle Edition, revue avec ſoin, (par M. Jean GODEFROY), & augmentée de pluſieurs Manuſcrits, avec près de 400 Armoiries gravées en taille douce, &c. *Bruxelles*, Léonard, 1731, *in-fol.* 3 vol.

Le Tome I. contient les Mémoires de Caſtelnau, qui commencent en 1559, à la mort de Henri II. & finiſſent ſous Charles IX. en 1570. = Additions aux Mémoires de Caſtelnau, diſpoſées ſelon l'ordre des Livres & des Chapitres deſdits Mémoires.

Le Tome II. comprend la ſuite des Additions : elles finiſſent en 1570, ainſi que les Mémoires. Il y a dans ces Additions pluſieurs Vies particulières, qui ſe trouveront détaillées ci-après, à l'Article des *Officiers de Guerre*.

Le Tome III. qui eſt un ample Supplément aux Mémoires de Caſtelnau, contient : Eloge de Charles IX. par BRANTOSME.

= Hiſtoria Vitæ Caroli Valeſii Galliarum Regis, ejus nominis noni, à Papyrio MASSONIO, conſcripta 1575 : (en Latin & en François).

= Diſcours de la Vie du Roi Henri III.

= Abrégé de la Vie de Meſſire Michel de Caſtelnau, Auteur de ces Mémoires ; par M. LE LABOUREUR.

= Hiſtoire Généalogique de la Maiſon de Caſtelnau.

= Généalogie de pluſieurs Maiſons alliées à celle de Caſtelnau, (elles ſeront détaillées ci-après, Article des *Généalogies*).

= Nouvelles Additions aux Mémoires de Caſtelnau, contenant pluſieurs Pièces intéreſſantes qui ſervent de preuves auxdits Mémoires, tirées d'un Manuſcrit de la Bibliothèque de l'Abbaye de S. Germain-des-Prés, & qui n'avoient jamais été imprimées ; elles ſont partagées en deux Livres, le premier contient des dépêches du Roi, de la Reine Mère & du Duc d'Anjou, à M. de la Mothe-Fénelon, Ambaſſadeur en Angleterre, depuis 1572 juſqu'en Octobre 1575. Le ſecond Livre comprend l'Inſtruction de Mauviſſière, s'en allant réſider Ambaſſadeur pour le Roi en Angleterre, avec pluſieurs Lettres, &c. Ces nouvelles Additions s'étendent depuis 1572 juſqu'en 1578.]

Michel de Caſtelnau eſt mort en 1592 ; Jean le Laboureur en 1675, [& Jean Godefroy en 1732.]

Le Laboureur parle ainſi dans ſa Préface de ces Mémoires : « Je dirai en faveur de ces Mémoires, qu'il » n'y en a point de plus véritables, & que perſonne ne » s'eſt mieux acquitté d'un deſſein tel que le ſien, de » donner une connoiſſance parfaite des affaires de la » France, depuis l'an 1559 juſqu'en 1570. Son Diſcours » eſt pur & ſuccint ; ſes ſentimens ſont beaux & juſtes ; » on y voit la vérité ſans aucun artifice, un ſçavoir ſans » affectation, & une expérience ſans faſte & ſans vanité. » Auſſi (Caſtelnau) eſt-il le ſeul des Hiſtoriens modernes » qu'on eſtime avoir moins de paſſions ; & les Religion- » naires contre leſquels il a combattu & négocié, n'ont » point eu de reproches à lui faire contre ſes Commentai- » res. Il a fait part au public de toutes ſes connoiſſances, & » il n'a rien ignoré de tous les ſecrets du Gouvernement, » dont il a été le dépoſitaire avec Jean de Morvilliers, » Evêque d'Orléans.....

« Leur beauté y a fait trouver un défaut, c'eſt qu'il » les ait un peu trop abrégés, & qu'il ne les ait pas » pourſuivis plus avant. Mais comme ſon deſſein n'étoit » que de former le jugement de ſon fils, il s'eſt contenté » de toucher ſeulement les choſes, pour lui en donner » une connoiſſance certaine, malgré les différentes Hiſ- » toires qui les racontent diverſement ; & d'ailleurs il a » eu tant d'horreur du maſſacre de la ſaint Barthé- » lemy, que ne pouvant parler de cette barbarie, ſans » en découvrir les véritables motifs, & ſans comprendre » dans la complicité d'une ſi cruelle conjuration des per- » ſonnes vivantes de la première dignité, il aima mieux » en demeurer au terme de ſa Décade, qui finit à la » Paix, le 8 Août 1570. »

« J'ai choiſi cet Abrégé (continue le Laboureur), » afin de donner ſous le nom de *Commentaires & d'Ad-* » *ditions*, la vérité en original de trois Règnes fort em- » brouillés, & encore plus confuſément écrits ſelon la » paſſion des Auteurs. » Il fait enſuite un détail de toutes les Pièces dont il s'eſt ſervi dans [ſon] Edition, qui contient un des plus excellens morceaux que nous ayons pour l'Hiſtoire de ce temps-là. Les Eloges qu'il rapporte ſont ceux qui ont été compoſés par Pierre de Bourdeille, Sieur DE BRANTOSME.

☞ *Voyez* la *Méth. hiſtor.* de Lenglet, *in*-4. *t. IV. pag.* 83. = Sorel, *pag.* 302. = *Bibliothèque* de Harley, *tom. II. pag.* 517. = *Nouvel. du Parnaſſe*, *Lettre* 51. = *Journal de Verdun*, *Avril* 1731 : *Avril* 1732. = Le P. Niceron, *tom. XIV. p.* 118. = *Eſſai de Littér.* 1702, *pag.* 255.

pag. 255.=Le Gendre, *tom. II. pag.* 73.=Lenglet, *Plan de l'Hiſt. de France, tom. II. pag.* 18.=*L'Eſprit de la Ligue, tom. I. pag.* 45.]

18094. La vraie & entière Hiſtoire des derniers troubles, advenus tant en France qu'en Flandres; depuis l'an 1562 juſqu'en 1570, en quatorze Livres: *Cologne*, 1571, *Baſle*, 1572, [*La Rochelle*, Davantes, 1573,] *in*-8.

☞ La même, compriſe en dix-huit Livres, dont les cinq derniers ſont nouveaux, & les autres revus, enrichis & augmentés de pluſieurs choſes notables: *Baſle*, Germain, 1579, *in*-8. 2 vol.

Cette Hiſtoire commence en 1562, ſous Charles IX. & finit en 1577 ſous Henri III. On ne fait pas grand cas de cet Ouvrage, qui eſt aſſez mal écrit. Il peut cependant ſervir à éclaircir bien des faits qui ne ſe trouvent pas auſſi développés ailleurs. Les Calviniſtes le condamnèrent dans leur Synode national de la Rochelle, du 28 Juin 1581, comme contenant pluſieurs fauſſetés & calomnies au préjudice de la vérité de Dieu, & au déſavantage & deshonneur de la Doctrine de la Religion Réformée.]

Du Haillan attribue cette Hiſtoire, dans ſa *Préface de l'Hiſtoire de France*, à Lancelot de Voëſin, Sieur DE LA POPELINIERE, Gentilhomme Poitevin: il avoit été de la Religion; mais il eſt mort Catholique en 1608. [*Voyez* Lenglet, *tom. IV. pag.* 78.]

18095. ☞ Au Roi, Congratulation de la Paix faite par Sa Majeſté, entre ſes Sujets, le onzième jour d'Août 1570, (en Vers); par Etienne PASQUIER, Pariſien: *in*-4.]

18096. ☞ Véritable Diſcours du Mariage de très-haut, très-puiſſant, très-Chrétien Charles IX. de ce nom, Roi de France, & de très-excellente & vertueuſe Princeſſe Madame Eliſabeth, fille de l'Empereur Maximilien (II.) fait & célébré en la Ville de Mézières (ſur Meuſe), le vingt-ſixième jour de Novembre 1570; du 29 du même mois de Novembre 1570: *in-fol.*

Ce Diſcours, qui eſt de M. PINART, Secrétaire d'Etat, eſt imprimé dans le *Cérémonial François*, de Théodore Godefroy: (*Paris*, 1649, *in-fol.*) *tom. II. pag.* 20.

On voit dans l'Egliſe de Notre-Dame de Mézières, au côté droit collatéral, une Inſcription ſimple ſur la célébration de ce Mariage, auſſi bien qu'une autre ſur le Siége de cette Ville, que Charles-Quint, le 27 Septembre 1521, fut forcé de lever, par Pierre du Terrail, (plus connu ſous le nom de Chevalier Bayard). Ces deux Inſcriptions ſont renfermées dans un Manteau-Royal. Mais on en trouve une autre ſur la conſommation du Mariage de Charles IX. que nous tranſcrirons ici, parcequ'on n'en a fait mention nulle part. Elle eſt dans une Maiſon qui appartient actuellement à M. le Seur, Chanoine de la Collégiale de S. Pierre de Mézières, & où il demeure.

« Hac in aulâ prima Carō. 9^i. Franc. Reg. invict. » & Iſabel. ab Auſtriâ Reg. Maxim. 1^i. Rom. Imp. filiæ, » Sacrarum nuptiarum connubia feliciter abſolvebantur. » An° Domi 1570, menſis Nov. 26. »

Cette Inſcription eſt ſur un marbre noir, qui eſt dans un cadre de marbre jaſpé. Au-deſſus de ces mots, *Hâc in aulâ*, eſt l'Ecuſſon de France: au-deſſus de *prima Carō.* eſt une Colomne torſe, avec ces mots, *Pietate & juſtitiâ:* enfin au-deſſus de 9^i. *Franc.* ſont les armes de France accollées avec celles de l'Empereur.]

18097. ☞ Jacobi BARLÆI Deprecatio poetica ad Chriſtum in nuptias Caroli IX. & Iſabellæ Auſtriacæ, Lat. & Gall. *Pariſiis*, 1571, *in*-8.]

18098. ☞ Hymne ſur l'avant-Mariage du Roi; par Scevole DE SAINTE-MARTHE, Gentilhomme Lodunois: *Paris*, Morel, 1570, *in*-8.]

18099. ☞ Panégyrique ſur le Mariage du Roi, prononcé à Angers le 23 Novembre 1570; par François BALDUIN: *Angers*, 1571, *in*-4.]

18100. ☞ Joan. BRAUN, Cybimenſis Pannonii, Epithalamia in nuptias Caroli IX. & Eliſabethæ, filiæ Maximiliani II. 1570, *in*-4.]

18101. Harangue au Roi, par les Ambaſſadeurs d'Allemagne, du 23 Décembre 1570.

Cette Harangue eſt imprimée au tom. I. des *Mémoires du Règne de Charles IX. pag.* 24: *Middelbourg*, 1578, *in*-8.

Colomiez, dans ſes *Opuſcules*, conjecture que cette Harangue eſt d'un Bourguignon, nommé Hubert LANGUET, Conſeiller de l'Electeur de Saxe, mort en 1581. Voici ce qu'en dit Languet même dans ſes *Epîtres* écrivant de Vienne à ſon Héros, Philippe Sydney, le premier Janvier 1574.

« Je ne crois pas avoir de copie de la Lettre que je » vous ai montrée, touchant l'Election du Roi de Polo- » gne; mais ſi vous aimez ces bagatelles, je ferai en » ſorte que vous ayez la Harangue que je fis il n'y a pas » trois ans, au Roi de France, au nom de quelques » Princes d'Allemagne, dans laquelle il ſe trouve des » choſes dites avec tant de liberté, que dans le tumulte » de Paris, j'appréhendai qu'elle ne me fût fatale.

18102. Réponſe du Roi à cette Harangue, le 24 Décembre 1570.

Elle ſe trouve, *pag.* 28, du tom. I. des *Mémoires du Règne de Charles IX.*

18103. ☞ Novem Cantica de Pace ad Carolum IX. 1570.

Ces Poëſies ſe trouvent à la ſuite du Diſcours de Léon Tripault ſur le Siége d'Orléans.]

18104. ☞ Le Retour de la Paix, & du fruit provenant du bénéfice d'icelle, &c. *Lyon*, Rigaud, 1570, *in*-12.]

18105. ☞ Articles accordés par le Grand Seigneur, en faveur du Roi & de ſes Sujets, à Meſſire Claude du Bourg, Chevalier, Sieur de Guyenne, pour la liberté & ſûreté du commerce au Levant: *Paris*, Jean de Bordeaux, 1570, *in*-8.]

18106. ☞ Ode ſur les misères des Egliſes Françoiſes: 1570, *in*-8.]

18107. ☞ Pourparler, [fait à la Rochelle,] par M. le Maréchal de Coſſé, [& les Commiſſaires députés par le Roi, pour l'accompagner], avec la Royne de Navarre, Meſſieurs les Princes, l'Admiral, [& autres étant avec eux audit lieu], enſemble, un brief Diſcours [des Remontrances faites par leſdits Seigneurs, auxdits ſieurs Maréchal & Commiſſaire], des occaſions des troubles

en ce Royaume: (ſans nom de Ville ni d'Imprimeur) 1571, *in*-12.

Cette Pièce eſt auſſi *pag.* 33, du tom. I. des *Mémoires de Charles IX.*]

18108. Diſcours du Maſſacre fait à Orange, au mois de Février 1571. *Mémoires de Charles IX. tom. I. pag.* 40.

18109. Maſſacre de ceux de la Religion, au mois de Mai 1571. *Ibid. pag.* 57.

18110. Diſcours de ce qui advint touchant la Croix de Gaſtines, l'an 1571, vers Noël; par René BENOIST, Docteur en Théologie. *Ibid. pag.* 88.

☞ Par Arrêt du 30 Juin 1569, Philippe & Richard de Gaſtines, Marchands de Paris, avoient été condamnés à être pendus pour le fait de la Religion. Leur maiſon, rue S. Denys, fut démolie; & des deniers provenants de la vente des fers & des bois de ladite maiſon, fut érigée une Croix. On en demanda la deſtruction, conformément à l'Article XXXII. de l'Edit de pacification. La Cour chercha des délais. Enfin, ſur la fin de Décembre 1571, pendant une nuit fort ſombre, elle fut enlevée & tranſportée au Cimetière des Saints-Innocens. Le peuple fit le matin quelque déſordre, après quoi il ſe retira: voilà le ſujet de ce Diſcours.]

18111. Réponſe d'un Huguenot au Diſcours précédent. *Ibid. pag.* 95.

☞ Son premier Titre étoit:

Réponſe de la plus ſaine partie de Meſſieurs de Paris, à l'Avertiſſement à eux envoyé par Meſſire René Benoiſt, Docteur en Théologie, ſur le moyen d'appaiſer les troubles advenus à cauſe de la Croix, & autres concernant la Religion: *in*-8.

Elle refute pied à pied l'Auteur du Diſcours, & l'accuſe de maximes fauſſes, dangereuſes, & tendantes à la ſédition.]

18112. Conſidération ſur l'Hiſtoire Françoiſe & univerſelle de ce temps, dont les merveilles ſont ſuccinctement rapportées; par Louis LE ROI, Profeſſeur Royal en Eloquence: *Paris*, 1571, *in*-8.

Cet Auteur eſt mort en 1577.

18113. ☞ Livre contenant la fleur & ſubſtance de pluſieurs Traités, tant des Prophéties & Révélations, qu'anciennes Chroniques, faiſant mention des faits de l'Egliſe univerſelle, &c. auquel eſt ajouté une Prophétie, laquelle démontre ce qui eſt advenu depuis le Roi François I. juſqu'à préſent: *Paris*, 1571, *in*-8.]

18114. ☞ Mémoires de la Vie de François de Scepeaux, Sire de Vieilleville & Comte de Duretal, Maréchal de France, contenant pluſieurs Anecdotes des Règnes de François I. Henri II. François II. & Charles IX. compoſés par Vincent CARLOIS, ſon Secrétaire: *Paris*, 1757, *in*-8. 5 vol.

Le Maréchal de Vieilleville eſt mort en 1571, de poiſon, dans ſon Château de Duretal. Les Mémoires de ſa Vie s'étendent pour l'Hiſtoire, depuis l'an 1528 juſqu'en 1571. On trouve à la fin quelques remarques de l'Editeur. On y a conſervé le ſtyle du temps auquel ces Mémoires ont été compoſés. Ils ſont très-curieux. C'eſt le Père GRIFFET, Jéſuite, qui a fait la Préface & les Notes, & qui a continué les Mémoires juſqu'à la mort du Maréchal.

Voyez le *Journal de Verdun, Juillet*, 1758.=L'*Eſprit de la Ligue, tom. I. pag.* xlij.]

18115. Diſcours moderne & facétieux des faits advenus en divers Pays, pendant les Guerres civiles de France, avec un ſens moral; par Jean BERGER, dit de Saint-Clément: *Lyon*, Michel, 1572, *in*-16.

18116. Copies des Lettres du Roi de Navarre & du Cardinal de Bourbon, & du Prince de Condé, au Pape Grégoire, [pour être remis à la ſainte Egliſe Catholique Romaine, du 3 Octobre 1572]; enſemble la Réponſe de ſa Sainteté, en Latin & en François; traduites par Jean Touchard: *Paris*, 1573, *in*-8. [*Paris*, Lhuillier, 1572, en François ſeulement.]

Les mêmes Lettres écrites en 1572, au Pape Grégoire XIII. ſont imprimées au tom. I. des *Mémoires du Règne de Charles IX. pag.* 538: *Middelbourg*, 1578, *in*-8.

☞ Tout le monde ſçait que ces deux Princes furent forcés à écrire ces Lettres, par la peur qu'on leur fit, lors de la Saint-Barthélemi.]

18117. Commentaires de Blaiſe DE MONTLUC, Maréchal de France, où ſont décrits les Combats, Rencontres, Batailles, Siéges & autres Faits de Guerre ſignalés, où il s'eſt trouvé depuis l'an 1521 juſqu'en 1572: *Bourdeaux*, 1592, *in-fol. Paris*, 1594, 1609, 1617, 1626, *in*-8. *Paris*, 1661, *in*-12. 2 vol. [*Paris*, Barois, 1746, *in*-12. 4 vol.]

I medeſimi tradotti da Gulielmo Ferrari: *In Cremona*, 1572, *in*-4.

I medeſimi tradotti dal Franceſe, de Vincenzio Pitti: *In Firenze*, Sermartelli, 1630, *in*-4.

Les mêmes, traduits en Anglois: *London*, 1666, *in-fol.*

« Le Maréchal de Montluc s'eſt rendu autant recommandable par l'Hiſtoire en laquelle il a compris tant » de choſes notables advenues de ſon temps, que par » les armes, où il a fait connoître, tant en France qu'en » pluſieurs lieux de l'Italie, ſa promptitude, dextérité, » expérience & ſuffiſance; mais il a écrit ſon Hiſtoire » plus à la Soldateſque qu'en Hiſtorien. » La Popelinière, *pag.* 451, de l'*Hiſtoire des Hiſtoires.*

« Blaiſe de Montluc, qui de ſimple Soldat, après pluſieurs dégrés, étoit parvenu à la dignité de Maréchal » de France, a écrit ſes Eſcarmouches, les Batailles & » les Aſſauts qu'il avoit vus de ſon temps, & où il avoit » été un des plus avant pendant les Règnes de François I. » de Henri II. de François II. & de Charles IX. La vérité » eſt plus aſſurée en tels Livres qu'en d'autres; parceque » ce ſont des gens de bonne race & de grand cœur, qui » les ont compoſés, leſquels avoient trop de générosité » pour uſer de quelque déguiſement. Les choſes qu'ils » ont écrites, étant de leur profeſſion, ſont rapportées » pour l'inſtruction de ceux qui les liſent, & qui veulent » ſuivre comme eux la voie des armes ». Sorel, *pag.* 332, de ſa *Bibliothèque Françoiſe.*

Ces Commentaires ſont eſtimés, & ſont fort utiles pour l'Hiſtoire du ſeizième ſiècle. D'Aubigné en parle cependant fort cavalièrement. Il ſemble vouloir ſe venger par-là du mal que ce Maréchal avoit fait à ceux de ſa Religion. Naudé dit, *pag.* 425, du *Naudæana*, « que

Digitized by Google

» les choſes qu'a écrites ce Maréchal dans ces Commen-» taires, ne ſont pas ſi grandes qu'il les fait; qu'il étoit » Gaſcon & vantard, qu'il y a pourtant de très-bonnes » choſes ».

« On lit avec plaiſir ces Commentaires (dit le Père » Daniel dans ſa *Préface de l'Hiſtoire de France*), parce-» que le ſtyle en eſt léger, vif & naïf, quoique le lan-» gage en ſoit ſuranné ». Scévole de Sainte-Marthe avoit déja dit que ce grand homme s'étoit repréſenté lui-même dans le tableau de ſon Hiſtoire, avec un ſtyle naïf & une éloquence vraiement militaire. Blaiſe de Monluc eſt mort en 1577.

☞ *Voyez* le Gendre, *tom. II. pag.* 18. = *Lett.* de Bongars, *tom. II. pag.* 678. = *Caractère des Auteurs anc. & modern. pag.* 65. = *Lettr.* d'Etienne Paſquier, *tom. II. pag.* 385. = Lenglet, *tom. IV.* de ſa *Méth. hiſtor. in-4. pag.* 83. = Sorel, *p.* 302. = *Journ. des Sçav. Févr.* 1747. = *Caract. des Ouvr. hiſtor. pag.* 98. = *Nouv. Edit. de l'Hiſt. de Franc.* de Daniel, *Préf. tom. I. pag.* 115. = *Hiſt. des Hiſt. p.* 452. = *L'Eſprit de la Ligue, tom. I. pag.* xlj.]

18118. ☞ Vie de Blaiſe de Montluc; par M. D'AUVIGNY, 1745.

Elle eſt imprimée, *pag.* 97-365, du tom. XII. des *Vies des Hommes Illuſtres de France : Amſterdam* & *Paris*, le Gras, *in-12.*]

18119. ☞ Hiſtoire de toutes choſes mémorables, depuis 1500 juſqu'en 1572; traduit du Latin de SURIUS, par Eſtourneau: *Paris*, 1573, *in-8.*]

18120. ☞ Diſcours au Roi Charles IX. pour la Guerre contre les Eſpagnols, ès Pays-bas, 1572.

Ce Diſcours eſt imprimé au tom. I. des *Mémoires* de Dupleſſis-Mornay : 1624, *in-4.*

Le moyen de décharger la France du grand nombre de Soldats dont elle fourmille, eſt d'entreprendre une Guerre qui ſoit juſte, facile & utile. Tous ces avantages ſe trouvent dans celle qu'on propoſe contre l'Eſpagne, ſur-tout dans les Pays-bas. Il y a beaucoup de détail & de raiſonnement dans ce Diſcours, que l'Auteur fit à l'âge de 23 ans, & que l'Amiral de Coligny, qui pouſſoit fort à cette entrepriſe, préſenta au Roi.]

18121. ☞ Lettre écrite par le Comte Palatin, (15 Mars 1572), à Monſeigneur le Duc de Montpenſier, & Réponſe, &c. ſur le Département de Madame l'Abbeſſe de Juerre, (Jouarre) ſa fille pour ſe retirer en Almaigne: 1572, *in-12.*

Charlotte de Bourbon, Abbeſſe de Jouarre, fille du Duc de Montpenſier, embraſſa la Religion Prétendue-Réformée, & ſe retira chez l'Electeur Palatin.]

18122. ☞ Remontrance à une Religieuſe ſur le débauchement de pluſieurs abuſées par les nouveaux Evangéliques L. D. S. *Paris*, Richard, 1572, *in-12.*

Cette Pièce a trait au même objet que la précédente.]

18123. ☞ Brief Diſcours ſur la mort de la Royne de Navarre: 1572, *in-12.*]

18124. ☞ Diſcours du Triomphe des Noces du Roi de Navarre, avec Madame Marguerite de France, & la Narration de la mort de l'Amiral & de ſes Complices: *Lyon*, 1572, *in-8.*]

18125. Déclaration du Roi Charles IX. Roi de France, de la cauſe des maſſacres & occaſion de la mort de l'Amiral & de ſes Adhérens en cette Ville de Paris: *Lyon*, Jouë, 1572, *in-8.*

La même Déclaration, du 24 Août 1572, eſt imprimée au tom. I. des *Mémoires du Règne de Charles IX. pag.* 321 : *Middelbourg*, 1578, *in-8.*

18126. Diſcours ſur les maſſacres de la Saint-Barthélemi.

Ce Diſcours eſt imprimé dans le même volume, *pag.* 272.

18127. Diſcours ſur la mort de Gaſpard de Coligny, qui fut Amiral de France, & de ſes Complices, le jour de Saint Barthélemi: 1572, *in-8.*

18128. ☞ Lettre de M. SAVARY de Fontenettes, ſur la mort de MM. de la Force, maſſacrés à la journée de Saint Barthélemi. *Journal de Verdun, Novembre*, 1753.]

18129. ☞ Copie d'un Manuſcrit dont l'Original s'eſt conſervé dans les Archives de la Maiſon de la Force, concernant la façon dont le Maréchal de la Force a été ſauvé du Maſſacre de la Saint-Barthélemi. *Merc.* 1765, *Novemb. pag.* 31-51.]

— Vie de l'Amiral de Coligny.

Voyez ci-après, *Hiſtoire des Amiraux.*

☞ Nous en indiquerons cependant ici une qui a paru nouvellement, parcequ'on y voit clairement expoſée l'Hiſtoire du temps qui a précédé la mort de l'Amiral, & de tous les troubles, &c. auxquels il a eu part.]

18130. ☞ Vie de Gaſpard II. du nom, Comte de Coligny, Seigneur de Chaſtillon ſur Loing, Gouverneur de Paris, &c. Colonel Général de l'Infanterie Françoiſe, & Amiral de France; (par M. l'Abbé PERAU).

C'eſt ce qui forme les Tomes XIV. & XV. des *Vies des Hommes Illuſtres de France*, (commencées par M. d'Auvigny) : *Amſterdam* & *Paris*, le Gras, 1747, *in-12.*]

18131. Diſcours ſur les cauſes de l'exécution faite ès perſonnes de ceux qui avoient conjuré contre le Roi & ſon Etat : *Paris*, Lhuillier, 1572, *in-8.*

18132. Avis de la France, de ce qui s'eſt paſſé le 24 Août 1572, à Paris, ſur-tout des cruautés commiſes contre l'Amiral : 1572, *in-8.* (en Allemand).

18133. Courte Apologie de la Journée de la Saint-Barthélemi.

Cette Apologie eſt imprimée avec le *Traité de la Religion Catholique & Foi Chrétienne des Rois de France, &c. Paris*, 1572, *in-8.*

☞ Le Père le Long n'avoit probablement pas vu ce Traité : il eſt ſeul, & n'a aucune autre Pièce jointe intitulée : *Apologie, &c.* Mais il eſt vrai qu'il contient une Apologie de la Saint-Barthélemi; & il ne paroît pas avoir été fait pour un autre ſujet. Il eſt rapporté ci-après, Article des *Titres & Prééminences des Rois de France.*]

18134. Remontrance faite par le Seigneur de BELLIÈVRE, Conſeiller au Conſeil-Privé du Roi, devant les Ambaſſadeurs de Meſſieurs des Treize-Cantons des anciennes Ligues des hautes Allemagnes, à la journée aſſignée à Baden en Ergowe, le 18 Décembre 1572, où il eſt traité des cauſes qui ont meu le Roi de faire procéder à la punition de l'Amiral de Chaſtillon & de ſes Complices.

Cette Remontrance eſt imprimée au tom. IV. des *Mémoires d'Etat*, de M. de Villeroy, *p.* 362. Pomponne de Bellièvre eſt mort Garde des Sceaux de France, en 1607.

☞ Il attribue aux crimes & à la révolte de l'Amiral cette cruelle exécution, qui étoit, dit-il, ſi néceſſaire, qu'elle ne pouvoit plus être retardée, ſans entraîner la ruine de l'Etat. Il diſculpe le Roi de tous les bruits qui couroient contre Sa Majeſté, & impute au Peuple furieux le trop de cruauté qu'on apporta.]

18135. ☞ Le Miroir de la tyrannie Eſpagnole, perpétrée aux Pays-bas par le Duc d'Albe & autres Commandans pour le Roi Philippe II. enſemble le Maſſacre de la Saint-Barthélemi, à Paris: *Amſterdam*, 1620, *in*-4. (avec figures en taille douce).]

18136. Wolfgangi PRISBACHII, Cracovienſis, Reſponſio ad Orationem Pomponii Bellevræi, Oratoris Francici, habitam in Concilio Helvetiorum, pro Defenſione cædium quæ in Gallia commiſſæ ſunt, anno 1572: *Rupellæ*, 1573, *in*-4. 1575, *in*-8.

Cette Réponſe, traduite en François, eſt imprimée au tom. II. des *Mémoires du Règne de Charles IX. pag.* 28. Elle eſt très-emportée & pleine d'injures.

☞ Le Roi fit ſolliciter les Cantons Proteſtans pour faire chaſſer les Huguenots de ſon Royaume qui s'y étoient retirés. Son Ambaſſadeur y fit une longue Harangue ſur la néceſſité où s'étoit trouvé Sa Majeſté de faire maſſacrer l'Amiral & ſes Adhérans. L'Auteur de ce ſecond Diſcours en fait voir les fauſſetés & les contradictions; il diſculpe l'Amiral de toutes les calomnies qu'avoit avancées contre ſa mémoire l'Ambaſſadeur du Roi.]

18137. Lo Stratagemma di Carlo IX. contra gli Ugonotti, ribelli di Dio; da Camillo CAPILUPI: *In Roma*, 1572, *in*-4. 1574, *in*-12.

Le Stratagème de Charles IX. contre les Huguenots, traduit de l'Italien: 1574, *in*-8.

☞ Les deux, c'eſt-à-dire, la Traduction & l'Original, ſont imprimés à la ſuite l'un de l'autre, dans l'Edition de 1574. Il y a à la tête de la Traduction un Avertiſſement au Lecteur, qui n'eſt pas dans l'Italien.

Voyez l'*Hiſtoire* (en François) de M. de Thou, *tom. VI. pag.* 443. = *Dictionnaire de Bayle*, Art. *Capilupi.* = *L'Eſprit de la Ligue*, *tom. I. pag.* XX.]

18138. ☞ Diſcours d'un Courtiſan Catholique, découvrant les ruſes du Roy, de la Royne Mère, & de leur Conſeil ſecret.

Ce Diſcours eſt tiré du *Stratagème de Charles IX.* par Camillo Capilupi. Il eſt imprimé au tom. I. des *Mémoires de Charles IX.* & concerne le Maſſacre de la Saint-Barthélemi. L'Auteur s'étonne comment une entrepriſe de cette nature a pu être menée à ſa fin, ſans que les Huguenots & l'Amiral, qu'on amuſoit par les promeſſes les plus ſpécieuſes, en aient eu le moindre ſoupçon.]

18139. Dialogus quò multa exponuntur, quæ Lutheranis & Hugonotis Gallis acciderunt: *Orangiæ*, 1573, *in*-8.

☞ Dialogue des choſes advenues aux Luthériens & Huguenots de France: *Baſle*, 1573, *in*-8.

C'eſt la Traduction de la Pièce précédente.]

18140. De furoribus Gallicis & cæde Admiralii Caſtillionii, atque illuſtrium Virorum paſſim edita per complures Galliæ Civitates, vera & ſimplex Narratio; ab Erneſto WARAMUNDO, Friſio: *Edimburgi*, 1573, *in*-4. *Londini*, 1573, *Lugduni-Batavorum*, 1619, *Amſtelodami*, [Janſſon], 1641, *in*-8.

Ce Livre eſt fauſſement attribué à Théodore de Beze, & à Hubert Languet; l'Auteur de la Vie du dernier prouve que ce n'eſt point un Ouvrage de ſa façon; mais il eſt de François HOTMAN, Pariſien, qui s'eſt caché.

☞ Il parle comme témoin oculaire. On lui reproche cependant de n'être pas bien inſtruit des affaires de France. Il y a de la ſimplicité & du détail dans le récit qu'il fait de cette ſanglante journée. Il en commence l'Hiſtoire dès les premiers troubles; la ſuit juſqu'à la mort de l'Amiral, & ce qui s'enſuivit dans les Provinces. On trouve à la fin les Lettres du Roi, aux Princes étrangers & aux Gouverneurs de ſes Provinces, par leſquelles on impute ce maſſacre, tantôt aux Guiſes, à cauſe de leurs vieilles querelles avec l'Amiral; tantôt à Charles IX même, à cauſe d'une ſecrette conſpiration contre ſa perſonne, celle de ſa Mère & de ſes frères. Il eſt inutile de faire de longues réflexions ſur cette action indigne & barbare, qu'il ſeroit à ſouhaiter qu'on pût effacer de notre Hiſtoire.

« *Eremundo*: ce nom eſt ainſi écrit dans l'Edition » *in*-12. d'*Amſterdam*, 1641. Le Père le Long néan» moins corrige *Waramundo* dans ſon *Errata*. En effet, » j'ai vu une Traduction Françoiſe de ce Livre, par » un Anonyme, imprimée *à Baſle*, *in*-12. Vallemand, » 1573, où l'Auteur eſt appellé *Varamond*. Je doute » que ce Livre ſoit de François Hotman. Il me paroît » peu vraiſemblable que ce ſoit un Auteur ſuppoſé. Il » a encore fait un autre Livre, omis par le Père le » Long, parmi les Hiſtoriens des Pays-bas, & qui eſt » imprimé avec l'Edition de Janſſon, 1641, ſous ce titre: » *Origo & Hiſtoria Belgicorum Tumultuum* ». Cette Note eſt de M. le Préſident Bouhier.

Le titre de cette Traduction eſt:

« Diſcours ſimple & véritable des rages exercées par » la France, des horribles & indignes meurtres commis » ès perſonnes de Gaſpard de Coligny, &c. & du lâche » & étrange carnage fait indifféremment des Chrétiens » qui ſe ſont pu recouvrer en la plupart des Villes de » ce Royaume, ſans reſpect aucun de ſang, ſexe, âge, » ou condition: le tout traduit en François du Latin » d'Erneſt VARAMOND, de Friſe; auquel eſt ajouté en » forme de parangon, Hiſtoire tragique de la Cité de » Holme ſaccagée, contre la foi promiſe l'an 1517, » par Chriſtiern II. Roi de Dannemarck, & de la pu» nition divinement faite de ce Tyran & de ſon Arche» vêque Gouſtave, extraite de la *Coſmographie* de » Monſter. » Imprimé *à Baſle*, par Pieter Wallemand, année 1573, petit *in*-12. de 130 pages. L'Hiſtoire tragique de Holme qui eſt à la fin, eſt un Morceau de 20 pages. L'Epître qui eſt à la tête, eſt de Jean G R. Juriſconſulte, & eſt auſſi une Traduction. Il faut que ce Livre ſoit rare; car hors l'Exemplaire dont parle M. le Préſident Bouhier, & celui que j'ai, (qui a été pouſſé à 20 liv. dans la vente de la Bibliothèque de la Marquiſe de Pompadour), je ne l'ai vu nulle part ailleurs ni dans aucun autre Catalogue.]

18141. Diſcours (en Vers) ſur l'occurrence des Guerres inteſtines de ce Royaume; & enſemble le Tombeau de Gaſpard de Coligny; par J. T. *Paris*, de Roigny, 1572. *in*-8.

18142. ☞ Mſ. Diſcours ſur les troubles de France: 1572.

Ce Diſcours, qui eſt Latin, & une Copie du temps, de 9 pages, eſt conſervé dans la Bibliothèque de M. Fevret de Fontette, Conſeiller au Parlement de Dijon. Il tend à juſtifier la Saint-Barthélemi, & il fut dreſſé par ordre de Charles IX. pour être préſenté aux Princes Etrangers.]

18143. ☞ Narratio cædis Bartholomeanæ; (6 pages).

C'eſt également une Copie ancienne, qui eſt dans la même Bibliothèque.]

18144. Vera & brevis Deſcriptio tumultûs poſtremi Gallici Luteciani, in quo occidit Admiralius, cum aliis non paucis: *Cracoviæ*, 1573, *in*-4.

Cet Ouvrage fut publié par le commandement de Henri III. lors Roi de Pologne.

18145. Diſcours de Henri III. Roi de Pologne, à une perſonne d'honneur & de qualité, étant près de ſa Majeſté à Cracovie, ſur les cauſes & motifs de la Saint-Barthélemi.

Ce Diſcours eſt imprimé au tom. II. des *Mémoires d'Etat* de M. de Villeroy, *pag.* 59.

☞ Si ce Diſcours eſt vrai, il n'y a pas à douter que ce ne ſoit ce Prince qui, avec la Reine ſa Mère, fut Auteur du maſſacre. Il avoue que toutes les fois que l'Amiral parloit au Roi, ce Prince entroit en fureur, & faiſoit à ſa Mère & à lui, Duc d'Anjou, le plus mauvais accueil, juſqu'à le menacer, par ſignes, de le tuer. Ce fut la raiſon qui lui fit apoſter le ſieur de Maurevel, pour aſſaſſiner l'Amiral d'un coup d'Arquebuſe, par une fenêtre; mais ayant été manqué, ils ne ſongèrent qu'à le faire abſolument périr, en perſuadant au Roi que l'Amiral avoit envoyé chercher du ſecours chez les Etrangers, & que les Catholiques vouloient ſe faire un Chef, puiſque le Roi ne les défendoit pas contre les Huguenots, que ce Prince en conſéquence réſolut d'exterminer.

Matthieu, dans ſon *Hiſtoire*, prétend que c'eſt à ſon Médecin Miron que Henri III. tint ce diſcours; cependant on croit communément que c'eſt à M. de Souvré.]

18146. Joannis Montlucii, Epiſcopi Valentini, Defenſio pro illuſtriſſimo Andium Duce, adverſùs calumnias quorumdam. Alia, adverſùs hujus ipſius Defenſionis calumnias, Zachariæ Furnesteri Defenſio pro innocente tot millium animarum ſanguine in Galliam effuſo: 1573, *in*-8. [*Luſiniani Pictonum*, Durer, 1574, *in*-12.]

Le premier Ouvrage [n'eſt point] de Michel Seure, Chevalier de Malthe, [mais de Jean de Montluc.] Hugues Doneau, Juriſconſulte, Huguenot, s'eſt caché ſous le nom de Furneſterus: Doneau eſt mort en 1591.

Défenſe de Jean de Montluc, Evêque de Valence; Ambaſſadeur du Roi de France, pour maintenir le très-illuſtre Duc d'Anjou, contre les calomnies de quelques malveillans, à la Nobleſſe de Pologne: *Paris*, 1575, *in*-12.

☞ Il étoit d'une très-grande importance pour le Duc d'Anjou que les bruits qui furent portés en Pologne, au ſujet de la Saint-Barthélemi, fuſſent réfutés ou déguiſés; c'eſt ce que fit admirablement bien Montluc, qui négocioit pour ſon Election, en ſoutenant que le Roi n'avoit été porté à cette extrémité que par l'inſolence & la rébellion des Proteſtans, qui avoient commis les derniers excès, pillant & brûlant les Temples, & ſaccageant tous les Pays où ils paſſoient; que quand même on pourroit accuſer le Roi de cruauté, il ne s'enſuivroit pas qu'on dût en taxer le Duc d'Anjou, qui étoit généralement reconnu pour un Prince très-humain & très-accompli.]

Réponſe de Zacharie Furnesterus, ſoutenant l'innocence & juſtice de tant de milliers de perſonnes maſſacrées au Royaume de France, contre les calomnies de Jean de Montluc, Evêque de Valence.

Cette Réponſe eſt vive & ſuivie; les faits y ſont bien détaillés. Il y manque de la modération, ce qui arrive preſque toujours aux Proteſtans, quand ils répondent à quelques Ecrits des Catholiques.

Ces deux Pièces ſont la Traduction des précédentes, & ſont imprimées au tom. II. des *Mémoires du Règne de Charles IX.*

18147. Pro Joanne Montlucio Præſcriptio, adverſùs Libellum Zachariæ Furneſteri: *Antverpiæ*, 1574, *in*-8.

Jacques Cujas, Juriſconſulte, Auteur de cette Apologie, eſt mort en 1590. « Il parut (dit M. de Thou, » ſous l'année 1572, du Livre LIII. de l'*Hiſtoire de* » *ſon temps*, *pag.* 35), deux ans après, un Ecrit fort » emporté contre la Défenſe de l'Evêque de Valence; il » étoit compoſé par un François réfugié en Allemagne, » qui le publia ſous le nom de Zacharie Furneſter. Cujas, » célèbre Juriſconſulte de ce temps, quoiqu'il ne fût » pas exercé dans ces ſortes d'Ouvrages, crut devoir » entreprendre la défenſe de ſon ami, & fit paroître ce » qu'il pouvoit faire ſur un pareil ſujet ».

☞ Cette même Défenſe de Jean de Montluc a été traduite en François, & imprimée à *Paris*, le Magnier, 1575, *in*-8.]

18148. Epiſtola ornatiſſimi Viri ad Staniſlaum Helvidium, Kalendis Novembris publicata anno 1572, de rebus Gallicis; & ad hanc Reſponſio, Kalendis Januariis anni 1573. Reſponſio Latinè & Gallicè: *Pariſiis*, 1573, *in*-4. [*Lugduni*, Rigaud, 1573, *in*-8.]

Les mêmes en François: *Baſle*, Couſin, 1574, *in*-8.

On attribue communément cette Réponſe, ſous le nom déguiſé d'Helvidius, à Joachim Camerarius le Père, qui eſt mort en 1574. Elle ſe trouve imprimée dans le Volume précédent, *pag.* 636. Ces deux Auteurs écrivent encore avec plus d'emportement que le Juriſconſulte Doneau.

☞ Elle eſt adreſſée à Guillaume Papon, qu'il appelle frère & ami.]

Les mêmes Lettres ſont imprimées au tom. I. des *Mémoires du Règne de Charles IX. pag.* 600, [*Edition de* 1578, & tom. II. *pag.* 11, Edition de 1577.]

Guy du Faur, Sieur de Pibrac, eſt l'Auteur de la première Lettre; il eſt mort en 1584.

☞ Comme il importoit beaucoup que les Etrangers, & principalement les Polonois, auprès de qui Montluc négocioit pour l'Election du Duc d'Anjou, ne priſſent pas une idée de la Saint-Barthélemi, telle que les Proteſtans cherchoient à la donner, la Cour choiſit Guy du Faur, ſieur de Pibrac, Avocat du Roi au Parlement, pour écrire que le Roi & ſon frère n'avoient pas été Auteurs de ce Maſſacre: que l'Amiral & les ſiens avoient

fait une Conjuration dont il fait l'Hiſtoire; qu'il ne falloit attribuer qu'à la populace les cruautés qui s'en étoient enſuivies, & non au Prince qui les avoit expreſſément défendues. Cette Lettre eut ſon effet; & les Proteſtans dirent que Pibrac en avoit été bien payé. Le Seigneur Helvide à qui elle eſt adreſſée, eſt un perſonnage ſuppoſé: elle eſt du premier Novembre 1572.]

18149. ☞ Réponſe à une Epître commençant: Seigneur Helvide, où eſt traité des Maſſacres faits en France, en 1572; par Pierre Burin, à M. Guillaume Papon.]

18150. ☞ Réponſe de Staniſlaus Elvidius, à l'Epître d'un excellent perſonnage, touchant les affaires de France, écrite & publiée l'an 1573.

Auſſi-tôt que la Lettre de Pibrac eut vu le jour, elle trouva bien des Contradicteurs, ſurtout au ſujet de la Conjuration qu'il avoit ſuppoſée avoir été la cauſe des Maſſacres. Les deux Auteurs des Réponſes précédentes s'étendent beaucoup ſur cela; & l'accuſent de faux. Le ſecond, qui eſt Proteſtant, le fait avec beaucoup plus de modération & de politeſſe que le premier, qui ſe dit Catholique. La première Réponſe eſt datée de la Palice, le premier Janvier, & la ſeconde du 15 Avril 1573, eſt datée de Villefranche. Ces deux Pièces ont paru d'abord en Latin, auſſi-bien que la première. Elles ſe trouvent auſſi dans une Edition des Œuvres de Marot: *Léipſic*, 1672, *in*-8. *Voyez* le tom. I. de l'*Eſprit de la Ligue*, *pag.* xix.]

18151. Diſcours du Maſſacre de ceux de la Religion Réformée, fait à Paris par les Catholiques Romains, en 1572: *Lyon*, 1574, *in*-8.

18152. Le Réveil-matin des François & de leurs voiſins; compoſé par Euſèbe PHILADELPHE, Coſmopolite, en forme de Dialogue: *Edimbourg*, 1574, *in*-8.

Le même Livre en Latin ſous ce titre: Dialogi ab Euſebio PHILADELPHO, Coſmopolita, in Gallorum & cæterarum Nationum gratiam compoſiti, quorum primus ab ipſo Authore recognitus & auctus; alter verò in lucem nunc primùm editus fuit: *Edimburgi*, Jamæi, 1574, *in*-8.

Le même, traduit en Allemand; par Emeric Lebuſius: 1585, *in*-8.

Placcius, num. 2097 de ſes Anonymes, nomme cet Auteur BARNAUD de Dauphiné; mais Adrien Baillet l'attribue à Théodore DE BEZE. C'eſt une Satyre pernicieuſe en pluſieurs manières; & quoique l'Auteur faſſe le bon Huguenot en beaucoup d'occaſions, il fut néanmoins déſavoué par ceux de la Religion; comme il eſt dit dans les *Mémoires du Duc de Nevers*, *tom. I. pag.* 343.

☞ *Voyez* ſur cet Ouvrage, la *Méthode hiſtorique* de Lenglet, *in*-4. *tom. IV. pag.* 84.]

« Tant que les Huguenots ont été foibles, ils ont » écrit qu'il falloit tuer tous les Rois, ce qui ſe voit par » le Reveil-matin & le Tocſin des François, qu'ils ont » fait imprimer »: *De Saulx*, *p.* 217, de ſes *Mémoires*.

☞ On trouve à la tête du *Réveil-matin* quelques Pièces, ſçavoir:

= Epître traduite en François, du Livre Latin dédié aux Etats, Princes, Seigneurs, Barons, Gentilshommes & Peuples Polonois; par Euſèbe PHILADELPHE, Coſmopolite.

= Double d'une Lettre miſſive, écrite au Duc de Guiſe, par un Gentilhomme, duquel on n'a pu ſçavoir le nom: 1573.

= Dialogiſme ſur l'Effigie de la Paix.

Ce Livre eſt au reſte compoſé de deux Dialogues, dont voici les argumens tels qu'on les trouve à la tête.

I. Alithie, c'eſt-à-dire la Vérité, étant en une de ſes maiſons qu'elle a librement dreſſée ès quartiers de la Hongrie, qui eſt ſous la puiſſance du Turc, voit venir ſon ami Philalithie, échappé de la France; l'interroge de l'occaſion de ſon départ. L'Hiſtoriographe, à la prière de Philalithie, la lui récite, diſcourant en gros des choſes advenues touchant la Religion en France, depuis François I. juſqu'au mois d'Août 1572, ſous Charles IX. où il commence à raconter plus en détail ce qui s'eſt paſſé. Le Politique aide l'Hiſtoriographe au récit de l'Hiſtoire, & marque incidemment les fautes faites des deux côtés, montrant à l'œil le miſérable état de la France. L'Egliſe qui là étoit, prie & parle par fois, ſelon la matière ſujette. Daniel, c'eſt-à-dire, le jugement divin, prononce ſur tout cela un Arrêt de grande conſéquence, contenant, entr'autres choſes, 40 Articles de Police civile & militaire. Le Politique & l'Hiſtoriographe François, qui juſqu'alors étoient Papiſtiques, ſont convertis à Dieu, & envoyés par l'Egliſe en Charges; à ſçavoir, l'Hiſtoriographe aux Princes & Nations voiſines, pour leur faire entendre les Tragédies Françoiſes & leur devoir envers les bons; & le Politique aux François oppreſſés, pour les avertir de l'Arrêt de Daniel, & de l'ordre qu'il leur donne.

II. Le Politique & l'Hiſtoriographe François revenus, par divers chemins de leurs Charges, ſe rencontrent (comme Dieu veut) logés en une même hôtellerie à Fribourg-en-Briſgaw; & après s'être reconnus, careſſés & recueillis, ils récitent l'un à l'autre le ſuccès de leurs voyages, l'état préſent de la France, & par occaſion quelques traits de celui d'Angleterre. Ils traitent auſſi de la puiſſance des Rois, de la tyrannie & de la ſervitude volontaire, & pluſieurs autres belles matières, très-néceſſaires en ce temps, réſervant au lendemain ce qu'ils ont à dire de plus.

Struvius, dans ſa *Bibliothèque hiſtorique* (*Edition de* 1740, *pag.* 380) aſſure que cet Ouvrage eſt de BARNAUD, Dauphinois. (Allard, dans ſa *Bibliothèque de Dauphiné*, le nomme Nicolas Barnaud, & le dit de Creſt.) Struvius ſe fonde ſur une Note manuſcrite du temps, qui eſt ſur ſon Exemplaire. Cette même Note porte que ce Livre eſt plein de menſonges & de calomnies, & que ce fut pour cela que le ſieur de la Fin donna publiquement un ſoufflet à l'Auteur, ſur la Place au bled à Baſle. *Voyez* ſur cette Pièce & ſur Barnaud, le *Dictionnaire* de Proſper Marchand, Art. *Barnaud*.

On pourroit peut-être croire que ce Philadelphe eſt Hugues DONEAU: c'étoit l'opinion de Jean de Montluc, ou plutôt de Jacques Cujas, en ſa *Preſcription* ou *Défenſe contre Zacharie Furneſterus*, c'eſt-à-dire le même Doneau, à qui il attribue ce Libelle. Mais comme il étoit ſon ennemi, on peut rejetter ſon témoignage. *Voyez* les *Mélanges* de Colomiés, Edition *in*-4. *p.* 827, où l'on renvoie au tom. VIII. de Cujas, *pag.* 1260, qui parle de cette diſpute.]

18153. ☞ Briefve Remontrance ſur la mort de l'Admiral & ſes adhérans, au Peuple François: *Lyon*, Rigaud, 1572, *in*-8.]

18154. ☞ La Tragédie de feu Gaſpard de Coligny, jadis Amiral de France, contenant ce qui advint à Paris le 24 Août 1572; (par le ſieur François DE CHANTETOURE, en 1575): *in*-12.

On ne peut alléguer, en faveur de cette Pièce, que ſon extrême rareté: nulle ordonnance, mauvaiſe verſification, dont l'Auteur connoît à peine les règles. Il fait un portrait odieux de l'Amiral, & ſort des bornes de la vraiſemblance. Ce mauvais Ouvrage a cependant coûté

trois années de travail à ſon Auteur. On a réimprimé cette Tragédie dans le Tome I. du *Journal de Henri III.* 1744, *in*-8.]

18155. ☞ La Marmite renverſée & fondue, de laquelle parlent les Prophètes, où eſt prouvé que la Secte Calvinique eſt la vraie Marmite; avec un Sommaire de ſes conjurations, cauſes de la ruine, &c. par le Père BEAUX-AMIS, Carme: *Paris*, 1572, *in*-8.]

18156. ☞ Cocq-à-l'âne des Huguenots, tués & maſſacrés à Paris le 24ᵉ jour d'Août 1572: *Lyon*, Rigaud, 1572, *in*-8.

Cette Pièce eſt en Vers.]

18157. ☞ Chanſon nouvelle à l'encontre des Huguenots; avec une Chanſon nouvelle des triomphes & magnificences qui ont été faites à Paris au mariage du Roi de Navarre, & de Madame Marguerite, ſœur du Roi: *Lyon*, 1572, *in*-8.]

18158. ☞ Hiſtoire des maſſacres & horribles cruautés commiſes en la perſonne de Meſſire Gaſpard de Coligny, grand Amiral de France, & autres Seigneurs Gentilshommes, tant en la Ville de Paris, qu'en pluſieurs lieux & endroits du Royaume, le 24ᵉ jour du mois d'Août 1572 & ſuivans; traduite en François, & augmentée de quelques particularités omiſes en l'Exemplaire Latin: 1573, *in*-8.

Cette Hiſtoire eſt aſſez bien détaillée & remplie de faits; mais l'Auteur eſt Proteſtant & trop partial.]

18159. ☞ Complainte & regrets de Gaſpard de Coligny, qui fut Amiral de France, (en Vers): *Paris*, 1572, *in*-8.

Cette Complainte eſt fort ſatyrique.]

18160. ☞ Les Regrets & Complaintes de Briquemault, tué le 24 Août 1572, avec ſon Epitaphe: *in*-8.]

18161. ☞ Figure & expoſition des pourtraicts & des dictons contenus ès Médailles de la Conſpiration des Rébelles en France, opprimée & éteinte par le Roi, le 24ᵉ jour d'Août 1572; par Nicolas FAVIER, Général de ſes Monnoies: *Paris*, Dallier, 1572, *in*-8.]

18162. ☞ Mort prodigieuſe de Gaſpard de Coligny, qui fut Amiral de France, & de ſes adhérens, les noms d'iceux; enſemble, des plus ſignalés Huguenots, morts le jour S. Barthélemi, 24 Août 1572, & autres jours ſubſéquens: *in*-8.]

18163. ☞ Hymne triomphal au Roi, ſur l'équitable juſtice que S. M. fit des Rébelles la veille & jour de S. Loys; par Claude NOUVELET, Religieux, & natif de Talloyres en Savoie: *Paris*, Granjon, 1572, *in*-8.]

18164. ☞ Réponſe prophétique d'un Gentilhomme François, ſur la demande à lui faite par un quidam le jour de la Fête S. Barthélemi, 24 Août dernier paſſé 1572, ſur ce que pouvoient ſignifier ou préſager les vents impétueux qui couroient ledit jour; par F. M. D. M. L. D. E. B. *in*-8.]

18165. ☞ Diſcours ſur la mort de Gaſpard de Coligny, qui fut Admiral de France, & de ſes complices, le jour de S. Barthélemi, 24 du mois d'Août: 1572, *in*-8.

Les ſix Pièces précédentes ſont en Vers.]

18166. ☞ Dits magnifiques & gaillards touchant les cauſes de la mort de l'Admiral de Coligny & ſes Complices, (en Proſe): *Lyon*, Rigaud, 1572, *in*-8.]

18167. ☞ Tragica hiſtoria de miſerandâ & abominosâ illâ Lanienâ, anno 1572, die 24 Auguſti in Urbe Pariſinâ, poſt nuptias Navarricas, &c. reddita carmine heroico: 1573, *in*-12.]

18168. Joan. CYPRIANI, Germani, Diſſertatio de ſtatu & motibus Galliæ, in Lanienam Pariſienſem deſinentibus, contra Gabrielem Naudæum: *Lipſiæ*, 1674, *in*-4.

18169. ☞ Paſſio Domini noſtri Gaſpardi Colignii, ſecundùm Bartholomeum.

Voyez les *Notes* de l'Abbé Lenglet, *ſur la Henriade*, *Edition de* 1756, *pag.* 194.]

18170. ☞ La Tragédie de Coligny, ou la Saint-Barthélemi; par M. (François-Thomas-Marie D'ARNAUD DE BACULARD: 1740, *in*-12.

18171. ☞ Critique de la Tragedie de Coligny, ou Lettre d'un François, écrite de la Haye à un de ſes amis à Paris: *Bruxelles*, 1740, *in*-12.]

18172. ☞ Leodegarius à Quercu, de internecione Gaſp. Colignii: 1572.

Léger DU CHESNE étoit Profeſſeur au Collége Royal.]

☞ Exhortation au Roi pour pourſuivre ce qu'il a commencé contre les Huguenots, avec les Epitaphes de Gaſpard de Coligny & de Pierre Ramus, traduites du Latin de Léger du Cheſne: *Paris*, 1572, *in*-4.]

18173. ☞ Pompa funebris Gaſparis Colignæi; per Adamum BLACVODÆUM: *Pariſiis*, de Roigny, 1572, *in*-12.]

18174. ☞ Diſcours ſur les occurrences des Guerres inteſtines de ce Royaume, & de la juſtice de Dieu contre les Rébelles au Roi, & comme de Droit Divin eſt licite à S. M. punir ſes Sujets pour la Religion violée; enſemble le Tombeau de Gaſpard de Coligny, jadis Admiral de France; par J. T. *Paris*, de Roigny, 1572, *in*-8.]

18175. Mſ. De Laniena Pariſienſi Deſcriptio Guillelmi DE BONHEIM, Nobilis Germani, qui tunc Aureliis verſabatur.

Cette Deſcription eſt citée par Jean-Baptiſte Mencke, Auteur de la [ſeconde] Edition de la *Méthode pour étudier l'Hiſtoire*, imprimée à Léipſick en 1714.

18176. Mſ. Hiſtoire des Maſſacres arrivés

en 1572, ſous le Règne de Charles IX. Roi de France : *in*-4.

Cette Hiſtoire, qui n'eſt qu'un Extrait des *Mémoires de l'Etat de la France ſous le Règne de Charles IX.* eſt conſervée dans la Bibliothèque de M. le Prince de Condé, num. 116.

18177. Le Récit des Maſſacres faits à Paris l'an 1572 : *London*, 1618, *in*-4. (en Anglois).

18178. Oratio perſtringens breviter Hiſtoriam Gallicæ Lanienæ, ſpeciatim verò Pariſienſis iſtius horribilis quæ incidit in annum 1572 : *Londini*, Snodham, 1619, *in*-4.

L'Auteur de ce Diſcours eſt déſigné par ces lettres initiales A. D. B.

☞ Ce Livre, qui eſt très-rare, roule ſur le même ſujet que les précédens. Il fut écrit quarante-cinq ans après le Maſſacre, par un Hollandois Calviniſte, & réfugié en Angleterre. L'Auteur ne nous apprend rien qu'on ne ſçût déja par les Relations antérieures à la ſienne : ſon emportement contre l'Egliſe Romaine eſt tel qu'on doit l'attendre d'un homme paſſionné & qui porte les choſes à l'excès.]

☞ Dans le *Scrinium Antiquarium* ou *Miſcellanea Groningana nova*, *tom. VI. part.* 2 : *Groningæ*, 1761, *in*-4. On trouve un Traité ſur les Nôces Pariſiennes de la S. Barthélemi.

Il y a des traits fort curieux ſur la S. Barthélemi, & ſes Auteurs, dans les Notes ſur le Poëme de la Henriade, aux Vers 236, 292, 305, du Chant II. « L'Amiral de » Coligny fut tué dans ſa maiſon, rue Bétizy, qui eſt à » préſent une Auberge appellée l'*Hôtel S. Pierre*, où on » voit encore ſa chambre. Les Proteſtans prétendent que » Catherine de Médicis envoya au Pape la tête de l'A- » miral : le fait eſt plus que douteux. Mais il eſt ſûr » qu'on apporta ſa tête à cette Reine, avec un coffre » plein de papiers, parmi leſquels étoient l'Hiſtoire du » temps écrite de la main de Coligny ». *Voyez* les mêmes *Notes de la Henriade, pag.* 27 & 29 *de l'Edition de* 1756.]

18179. ☞ Le Tocſin contre les Maſſacreurs & Auteurs des confuſions en France, par lequel la ſource & origine de tous ces maux, qui de long-temps travaillent la France, eſt découverte, afin d'inciter & d'émouvoir tous les Princes fidéles de s'employer pour le retranchement d'icelle : adreſſée à tous les Princes Chrétiens : *Reims*, 1577, *in*-8.

C'eſt l'Ouvrage d'un Huguenot, fait à l'occaſion & dans le temps de la S. Barthélemi, quoiqu'il n'ait été publié qu'en 1577. Cette Pièce contient une déclamation vive & hardie contre le Roi Charles IX. & les Guiſes, particulièrement contre la Reine Catherine de Médicis, à laquelle l'Auteur impute cette tragique exécution. Il fait le récit de tout ce qui s'y eſt paſſé, & des raiſons qui y ont donné lieu. Pour les découvrir, il remonte à la mort de Henri II. & à tout ce qu'a fait depuis la Reine Mère, pour entretenir la diviſion entre les Chefs des deux partis, comme auſſi à la mauvaiſe éducation qu'elle a donnée à ſes enfans, enfin à toutes les pratiques qu'elle a miſes en œuvre pour ſatisfaire ſon ambition, & pour conſerver ſon autorité.]

18180. Relation du Maſſacre de la S. Barthélemi, recueillie des Hiſtoires de Mézerai, de Thou, & autres Auteurs : *London*, 1666, *in*-8. (en Anglois).

18181. ☞ Diſcours du Maſſacre des Prétendus Réformés à Lyon en 1572, avec une Epître des anciens fidéles de Lyon & de Vienne, ſur la perſécution ſoufferte ſous Antonius Verus : 1574, *in*-12.]

16182. ☞ Mſ. Le Maſſacre de la S. Barthélemi fait à Orléans, avec quelques autres Pièces à ce ſujet.

Ce Manuſcrit eſt conſervé dans la Bibliothèque de M. Jouſſe, Conſeiller au Préſidial d'Orléans. Il eſt bien plus complet & exact que la Relation qui eſt dans les *Mémoires de Charles IX. tom. I.*]

18183. ☞ Obſervations ſur le Maſſacre des Religionnaires de Toulouſe, en 1572.

C'eſt le ſujet de la Note VI. du tom. V. de l'*Hiſtoire du Languedoc*, par D. VAISSETTE, *pag.* 639.]

18184. ☞ Diſſertation ſur la Journée de la S. Barthélemi, (accompagnée de Notes).

Cette Pièce ſe trouve à la ſuite de l'Ouvrage intitulé : *Apologie de Louis XIV. & de ſon Conſeil, ſur la révocation de l'Edit de Nantes* : (*Paris*) 1758, *in*-8. L'Auteur eſt l'Abbé DE CAVEYRAC. Dans cette Diſſertation il combat tout ce que le gros de la Nation & les Etrangers ont penſé juſqu'à préſent de ce fait. Il prétend montrer, 1.° que la Religion n'y a aucune part : 2.° que ce fut une affaire de proſcription : 3.° qu'elle n'a jamais dû regarder que Paris : 4.° qu'il y a péri beaucoup moins de monde qu'on ne l'a écrit.]

18185. ☞ Mſ. Les François lavés du crime de la S. Barthélemi ; par M. DE VALETTE-TRAVESSAC, Secrétaire de l'Académie de Milhaud, près Niſmes.

Cette Pièce eſt conſervée dans les Regiſtres de cette Société.]

18186. ☞ Ordonnance du Roi de Navarre, par laquelle il veut que la Religion Catholique ſoit remiſe en tous les endroits de ſes Pays & Royaume, 16 Octobre : *Paris*, Lhuillier, 1572, *in*-12.]

18187. ☞ Remontrance à la Nobleſſe de France, de l'utilité & repos que le Roi apporte à ſon peuple ; par Maurice PONCET : *Paris*, Sonnius, 1572, *in*-8.]

18188. ☞ Lettre de Pierre CARPENTIER, Juriſconſulte, adreſſée à François Portus, Candiot ; par laquelle il montre que les perſécutions des Egliſes de France ſont advenues non par la défaite de ceux qui faiſoient profeſſion de la Religion, mais de ceux qui nouriſſoient les factions & conſpirations, qu'on appelle la cauſe : 1572, *in*-12.

La même ; en Latin : 1572, *in*-12.

Pierre Carpentier étoit de Toulouſe. Il profeſſa à Genève ; d'où s'étant retiré, il vint en France, & ſervit d'eſpion, à ce qu'on dit, à la Reine Mère. Auſſi-tôt après la Saint-Barthélemi il fut dépêché à Straſbourg. C'eſt de cet endroit qu'il écrivit cette Lettre à François Portus, Profeſſeur en Grec à Genève. Elle eſt du 15 de Septembre. Il y diſculpe abſolument le Roi, & rejette la faute de tout ce qui eſt arrivé ſur les Chefs de la Réforme, qui, ſous ce prétexte, ne faiſoient que ſouffler le feu de la diſcorde & de la rébellion. Cette Lettre eſt très-ſenſée & pleine de modération : c'eſt pourquoi les Proteſtans en ont dit beaucoup de mal.]

18189. ☞ Réponſe de François PORTUS, Candiot, aux Lettres diffamatoires de Pierre Carpentier, Avocat, pour l'innocence des fidéles

Digitized by Google

fidéles Serviteurs de Dieu, & obéiſſans Sujets du Roi, maſſacrés le 24 d'Août 1572, appellés factieux par ce plaideron : 1572, *in*-12.

La même, en Latin : 1573, *in*-8.

Elle eſt datée de Genève du premier Mars 1573. Portus n'avoit lu la précédente qu'au mois de Février. Il débute par témoigner à l'Auteur ſa ſurpriſe, de ce que lui étant adreſſée, il ne l'avoit reçue qu'après avoir paſſé par les mains de tout le monde. Il découvre enſuite quelle a été la vie de Carpentier, à Genève, à Beſançon, à Paris, & comment il eſt allé à Straſbourg. L'Auteur défend ſa cauſe, diſculpe l'Amiral, blâme le Roi & les Papiſtes avec beaucoup d'humeur. Selon lui les Réformés ſont des gens tranquilles, qui avoient droit de demander à main armée le libre exercice de leur Religion.]

18190. ☞ Erreurs notables de la Lettre de Carpentier, remarquées par François BALDUIN : *in*-8.

Ces trois Pièces ſont auſſi imprimées au tom. I. des *Mémoires de Charles IX.* en François ſeulement.]

18191. ☞ Mſ. Conſeil tenu par le frère du Roi, la Reine, & le Cardinal de Lorraine : 1572.

Ce Manuſcrit, qui eſt une Copie ancienne de ſept pages, eſt conſervé dans la Bibliothèque de M. Fevret de Fontette, Conſeiller au Parlement de Dijon.]

18192. ☞ Diſcours ſur l'Hiſtoire des préſages advenus de notre temps, ſignifiant la félicité du Règne de noſtre Roi Charles IX. par BELLEFOREST, Commingeois : *Paris*, Mangnier, 1572, *in*-8.

« C'eſt une Pièce fugitive, échappée à Belleforeſt, » laborieux, mais inſipide Compilateur, Pièce qui ne » vaut pas mieux que ſes gros Ouvrages. Obſervez que » ces heureux préſages de felicité ſont de l'année de la » S. Barthélemi ». *Eſprit de la Ligue, tom. I. p.* xxvij.]

18193. La vraie & entière Hiſtoire des Troubles & des Guerres civiles advenues de notre temps pour le fait de Religion, tant en France, Allemagne, que Pays-Bas, réduite en dix-neuf Livres ; par Jean LE FRERE, de Laval : *Paris*, 1572, *in*-8.

L'Auteur eſt mort en 1583.

☞ Cette Hiſtoire commence en 1370, & finit en 1573. Les quatre premiers Livres ne traitent que de l'Hiſtoire d'Allemagne. Ce qui regarde l'Hiſtoire de France commence au Ve, en 1560, ſous François II. L'Auteur avoue l'avoir compoſée ſur des Mémoires & lambeaux couſus des autres Hiſtoriens, & qu'il n'a rien avancé de ſon chef, à l'exception de quelques petits articles. Il ſe montre auſſi bon patriote que zèlé Catholique. On trouve à la tête de chaque Livre un Sommaire de ce qui y eſt contenu.]

La même, augmentée juſqu'en 1575 ; par le même Auteur : *Paris*, 1576, *in*-8. 4 vol.

La même, augmentée juſqu'en 1582, recueillie de pluſieurs Auteurs François & Latins, & réduite en trente-huit Livres : *Paris*, de la Noue, 1584, *in*-8. 2 vol.

Antoine du Verdier, dans ſa *Bibliothèque Françoiſe*, dit « que cette Hiſtoire eſt celle de la Popelinière, cor» rigée par Jean le Frere, qui l'a fait imprimer ſous ſon » nom ». La Popelinière même, dans la *Préface de ſa grande Hiſtoire*, imprimée en 1581, s'en plaint vivement, en déclarant « qu'il a découvert que quelques» uns ayant, par pluſieurs impreſſions dérobées, fait » courir ſous leur nom emprunté ſa première Hiſtoire » par toute l'Europe, ſe ſont, au prix de ſon mérite, » moyenné la bonne réputation qui lui étoit due..... » Pluſieurs, afin de le faire court, ſe ſont dit Auteurs » de ſon Hiſtoire, qu'il a fait avec grands frais, dépen» ſes & dangers ».

☞ *Voyez* Sorel, *pag.* 305. = Le Gendre, *tom. II. pag.* 60.]

18194. ☞ Marci Ant. MURETI, Patricii Romani, ad Gregorium XIII. Pontif. Maximum Orario, habita nomine Caroli IX. Regis Chriſtianiſſimi : *Lugduni*, Rigaud, 1573, *in*-8.

Il y en a une Traduction Françoiſe, par Jean le Frere, de Laval : *Ibid.* 1573, *in*-8.]

18195. ☞ Mſ. Harangue du Cardinal de Lorraine au Roi, au départ du Clergé, à Fontainebleau : 1573.

Ce Manuſcrit du temps, en 23 pages, fut envoyé à M. Froiſſard, Préſident à Dole, par M. de Bauffremont. Il eſt conſervé dans la Bibliothèque de M. Fevret de Fontette, Conſeiller au Parlement de Dijon.]

18196. Mémoires de l'Hiſtoire de notre temps : *La Rochelle*, 1573, *in*-8.

On lit à la première page de cet Ouvrage la deviſe : *Le Péché y rendra l'ire;* c'eſt, ſelon la Croix du Maine, l'anagramme de Pierre LE CHANDELIER, Auteur de cette Hiſtoire.

18197. Le Siége de Sancerre, en Janvier l'an 1573 ; par Jean DE LA GESSÉE, Secrétaire de la Chambre du Duc d'Alençon : *Paris*, 1573, *in*-8.

18198. Deſcription de ce Siége.

Cette Deſcription eſt imprimée au tom. II. des *Mémoires du Règne de Charles IX. pag.* 320.

18199. Hiſtoire mémorable de la Ville de Sancerre, contenant les Entreprinzes, Siége, Approches, Batteries, Aſſaults & autres efforts des Aſſiégeans, les Réſiſtances, la Famine extrême, & la délivrance des Aſſiégez ; par Jean DE LERY : 1574, *in*-8.

Jean de Lery eſt né en 1534, à la Margelle, près de Saint-Seine en Bourgogne. Il étoit, lors du Siége, Miniſtre de la Religion Prétendue-Réformée de la Charité-ſur-Loire ; il vivoit encore en 1611.

☞ Il étoit né à Lery, Village près de la Margelle, & c'eſt delà qu'il a pris ſon nom de Lery ; car on ignore ſon véritable nom.]

La même Hiſtoire en Latin, ſous ce titre : De Sacro-Cæſarei, quod Sancerrum vocant, obſidione, fame, ditione, Hiſtoria : *Heidelberga*, 1576, *in*-8.

18200. Le Tumulte de Baſſigny appaiſé par le Cardinal de Lorraine, décrit par Jean LE BON, Hétropolitain, Docteur en Médecine : *Paris*, 1573, *in*-8.

Ce Tumulte arriva au mois de Mai l'an 1573. L'Auteur ſe dit Hétropolitain, parcequ'il étoit d'Autreville, proche de Chaumont en Baſſigny.

18201. Sommaire Diſcours des cauſes des Troubles du Royaume de France, procé-

dantes des impoſtures & conjurations des Hérétiques & des Rébelles ; enſemble le loyal devoir des Catholiques envers le Roi : *Paris*, Lhuillier, 1573, *in*-8.

C'eſt la quatrième Guerre civile.

☞ En liſant ce titre, dit l'Auteur de l'*Eſprit de la Ligue*, il eſt aiſé d'en tirer l'induction que, dans l'Ouvrage, la cauſe du Maſſacre de la S. Barthélemy eſt rejettée ſur les Calviniſtes.]

18202. ☞ Brief Diſcours ſur les Troubles qui depuis douze ans ont perpétuellement agité & tourmenté le Royaume de France, &c. avec une Exhortation aux Huguenots, &c. par Jean LE MASLE, Angevin, (en Vers) : *Lyon*, Rigaud, 1573, *in*-12.]

18203. Mſ. Li Commentarii di Francia di Monſignor di TERRACINA, dall'anno 1556, ſino all'anno 1573.

Ces Mémoires [étoient] conſervés dans la Bibliothèque de M. l'Abbé d'Eſtrées, [aujourd'hui à S. Germain-des-Prés : ils ſont auſſi] dans la Bibliothèque du Vatican, entre les Manuſcrits de la Reine Chriſtine, n. 2082. Cet Evêque de Terracine ſe nommoit François BELTRAMINO.

18204. Les Guerres arrivées pendant les Troubles du Royaume, depuis le commencement, ſous Henri II. juſqu'au premier Siége de la Rochelle, en 1573 ; par Eſtienne PASQUIER.

Cette Narration eſt imprimée aux quatrième & cinquième Livre de ſes *Lettres* : *Paris*, 1619, *in*-8. Cet Auteur eſt mort en 1615.

18205. Mſ. Philippi CAURIANÆ de obſidione Rupellæ Commentarius : *in-fol.*

Ce Commentaire [étoit] conſervé dans la Bibliothèque de M. Colbert, num. 3909, [& eſt aujourd'hui dans celle du Roi.] Il ſe trouve auſſi dans la Bibliothèque du Vatican, entre les Manuſcrits du Duc d'Urbin, num. 718.

18206. Diſcours du Siége de la Rochelle ; par un Catholique : 1573, *in*-8.

18207. Le vrai Diſcours des Rébellions de la Ville de la Rochelle, en 1567, juſqu'à préſent : *Paris*, Mallot, 1573, *in*-12.

18208. Hiſtoire du Siége de la Rochelle en 1572 & 1573 : *Maillé*, 1621, *in*-12.

Comme je ne connois de Livres imprimés à Maillé, outre celui-ci, que l'*Hiſtoire générale de Théodore Agrippa d'Aubigné*, dont l'impreſſion du troiſième Volume finit en 1620, & ſon *Baron de Fœneſte* en 1617, je croirois bien qu'il eſt auſſi l'Auteur de l'Hiſtoire de ce Siége.

18209. ☞ La Rochelleïde, en Vers ; par Jean LA GESSÉE, Mauveſinois : *Paris*, 1573, *in*-8.]

18210. ☞ Mſ. Requête des Habitans de la Rochelle au Roi de Pologne : 1573.

C'eſt une Copie du temps, en neuf pages, qui eſt conſervée dans la Bibliothèque de M. Fevret de Fontette, Conſeiller au Parlement de Dijon. Elle regarde la Capitulation de cette Ville, entre le Duc d'Anjou, élu Roi de Pologne, & les Rochellois.]

18211. ☞ In Chriſtianiſſ. Francor. Regis Caroli IX. & Henrici III. Polonorum Regis commendationem, Franciadum laudem & honorem Elegiæ aliquot, tribus diſtinctæ actibus ; auctore Regio Franciæ alumno, Jacobo A FALKEMBOURG, Milite Brennipolitano, Germano Juriſconſulto : *Lutetiæ*, 1573, *in*-8.

Voyez ſur cet Auteur les témoignages des Univerſités de Paris & d'Orléans, qui ſont à la fin du Livre.]

18212. ☞ Epître préſentée au très-invincible Roi de Poloigne, fils & frère des Rois de France, à ſa bien-venue à Paris, au retour de la Rochelle ; par Ant. COUILLARD : *Paris*, 1573.

Ce doit être une ironie maligne, ou un éloge faux & abſurde ; ce Prince ayant été obligé de lever le ſiége de la Rochelle. *Voyez* la nouvelle *Hiſtoire de la Rochelle* de M. Arcère, *tom. I.*]

18213. ☞ Remontrance au Roi, par M. BAILLY, Préſident de la Chambre des Comptes, ſur un Edit concernant la ſuppreſſion de pluſieurs Cours & Officiers du Royaume : *Paris*, 1573.]

18214. ☞ Remontrance à la Nobleſſe de France, du repos que le Roi apporte à ſon peuple, & de l'inſtruction qu'il doit avoir pour le bien gouverner ; par F. Maurice PONCET : *Paris*, 1573.]

18215. ☞ Dix Sermons au Peuple Chrétien, pour obvier aux guerres civiles ; par Charles SEVIN : *Paris*, 1573.]

18216. Mémoires militaires de Jean DE MERGEY, Sieur de Haraus-Meſnil, Gentilhomme Champenois, contenant ce qu'il a vu depuis l'an 1554 juſqu'en 1573.

Ces Mémoires ſont imprimés dans le *Recueil de Pièces* de Nicolas Camuſat : *Troyes*, 1619, *in*-8. L'Auteur marque à la fin de ſes *Mémoires*, qu'il les acheva le 3 Septembre 1613, & de ſon âge ſoixante-dix-ſept ans, à Saint-Amand en Angoumois.

18217. Mémoires de Gaſpard de Saulx, Seigneur de Tavannes, Maréchal de France, Amiral des Mers du Levant, Gouverneur de Provence : (*Sully*, près d'Autun,) *in-fol.*

Il paroît, par la Préface, que c'eſt un des fils de Gaſpard de Saulx qui a dreſſé ces Mémoires. L'aîné eſt mort fort jeune. L'Auteur dit, *pag.* 471, qu'à la mort de ſon père, en 1573, il n'avoit que dix-huit ans, & qu'il étoit ſans état & ſans charge ; ce qui ne peut convenir qu'à Jean DE SAULX, Vicomte de Tavannes & de Lugny, mort vers l'an 1629, troiſième fils de ce Maréchal ; auſſi y trouve-t-on pluſieurs de ſes avantures. Car Guillaume de Saulx, ſon ſecond fils, dit à la page 33 de ſes *Mémoires*, qu'à la mort de ſon père il avoit dix-neuf ans, & qu'il fut auſſi-tôt employé en Bourgogne, où il étoit Lieutenant de Sa Majeſté. Ces Mémoires commencent en 1530 & finiſſent en 1573. Ce n'eſt point une narration continuée, mais un mélange de réflexions, dans leſquelles l'Auteur enchâſſe de temps en temps des faits hiſtoriques ; ce qui en rend la lecture peu agréable, quoiqu'elle puiſſe avoir quelque utilité.

Les Mémoires de Gaſpard de Saulx ſont précédés de cinq Avis au Roi, écrits ſur la fin de l'année 1620, ou au commencement de 1621, ſans doute par le même Jean de Saulx. On a joint aux Mémoires du Maréchal

ceux de Guillaume de Saulx, ſon fils, qui avoient déja été imprimés. Ils ſont ſuivis de quatre Avis donnés au Roi ſur les affaires du temps, en 1571, 1572 & 1573, par Gaſpard de Saulx; ils ſont à la *pag.* 81.

« Fourny a imprimés les *Mémoires du Maréchal de* » *Tavannes, in-fol.* mais il ne les vend qu'en cachette, » parcequ'il n'a pas pu obtenir le Privilége, à cauſe de » pluſieurs choſes hardies qui ſont là-dedans, de Fran» çois I. Henri II. & de Catherine de Médicis ». Guy Patin, *Lettre CLV. du tom. V.* écrite le 15 d'Octobre 1657.

Le même Patin, dans ſa *Lettre CXXXVI^e* écrite à Charles Spon, le 13 Juillet de la même année, avoit déja parlé de ces Mémoires. « J'ai ouï dire autrefois au » P. Jacob, Carme, Bourguignon, qu'un certain M. de » Tavannes, (c'eſt ſans doute Jean de Tavannes) avoit » fait imprimer dans ſon Château, (c'eſt celui de Sully, » à quelques lieues d'Autun, qui appartenoit à ſa fa» mille) en cachette, un Tome de *Mémoires hiſtori*» *ques, in-fol.* qu'il n'avoit oſé publier, à cauſe de quel» ques choſes étranges qu'il y avoit dit contre les grands, » & entr'autres de Catherine de Médicis; & qu'il n'en » avoit donné que quelques exemplaires à peu de ſes » amis. Cet Auteur y parle quelquefois hardiment; mais » néanmoins je n'y ai encore pu trouver rien de pareil. » *Vir fuit militaris ingenii, ferreus & altè cinctus,* qui » ne fut jamais ſçavant. Il a tâché de s'appuyer de quel» ques raiſons d'Etat plus vraiſemblables que bonnes, *in* » *gratiam ſui Regis;* mais qu'il me fait bien rire, » quand il en vient aux ruſes & aux impoſtures des Fa» voris, au ſecret du Cabinet, où les Princes mêmes » ſont trompés ».

Jean le Laboureur, dans ſes *Additions aux Mémoires de Caſtelnau, pag.* 565 *du tom. II.* dit « que le Vicomte » de Tavannes, fils (du Maréchal) lui a rendu un de» voir néceſſaire d'écrire ſa vie, où l'on voit des cho» ſes aſſez curieuſes; mais dont on devroit retrancher, » pour la rendre plus digne de foi, quantité de contes » qui nuiſent plus qu'ils ne favoriſent l'antiquité de la » maiſon de Saulx, à laquelle il donne des alliances » avec des Rois de Bohême, pluſieurs ſiècles avant que » cet Etat eût des Rois, & devant même qu'on en con» nût le nom, auſſi-bien que du Château de Saulx, dont » il fait un Duché héréditaire, dans un temps où la di» gnité de Duc étoit un emploi militaire dans une gran» de Province, qui ne s'enfermoit point dans l'enclos » d'un Château, & qui n'étoit point ſucceſſif ».

☞ Gaſpard de Saulx naquit en 1509, & mourut en 1573. Ces Mémoires commencent, pour l'Hiſtoire, en 1523 ou 1530, & finiſſent en 1596. On y trouve pluſieurs préceptes de Guerres & maximes d'Etat répandues dans tout l'Ouvrage, dont on peut voir le détail à la Table qui eſt à la fin. On trouve après cette Table cinq Avis adreſſés au Roi, qui ſeront détaillés ci-après. On peut voir ſur le Maréchal de Tavannes, une Note ſur le Chant II. de la *Henriade, pag.* 30, *Edition de* 1756.

Jean de Saulx, Vicomte de Tavannes & de Lugny, troiſième fils de Gaſpard, paſſe pour le véritable Auteur de ces Mémoires. M. l'Abbé Papillon le prouve très-bien dans ſa *Bibliothèque des Auteurs de Bourgogne, tom. II. pag.* 240. On en compte trois Editions, toutes *in-folio*, ſans date & ſans nom de Ville; mais celle qu'on regarde comme la ſeconde, n'eſt autre que la première, ſous un différent titre. Tout y eſt ſemblable, juſqu'aux fautes: elle a été faite à Sully, environ l'an 1617. La troiſième eſt de Lyon, en 1649 ou 1650. Ces Mémoires ſont remplis de faits curieux & remarquables; il y en a quantité de hardis, beaucoup qui regardent l'Auteur, ſon père & ſa famille. L'Auteur y a traité de toutes ſortes de ſujets; maximes de Religion, d'Etat, de Politique, de Guerre; ce qui fait comme autant de petits Traités.

Voyez *Biblioth. des Auteurs de Bourgogne,* = l'*Eſprit de la Ligue, pag.* xxxv.

On trouve à la fin:

= Mémoires de pluſieurs choſes advenues en France ès Guerres Civiles, depuis 1560 juſqu'en 1596; par Meſſire Guillaume de Saulx, Seigneur de Tavannes, &c.

= Trois Avis du Maréchal de Tavannes.

Ils ſont écrits d'un ſtyle ſec & ennuyeux.

On peut voir ſur tous ces Mémoires, la *Bibliothèque des Auteurs de Bourgogne*, par l'Abbé Papillon, au mot *Jean de Saulx*, où il dit, entr'autres choſes, avoir trouvé dans la Bibliothèque de M. le Préſident Bouhier, les matériaux préparés par Jean de Saulx, ſur leſquels il a formé la Vie de Gaſpard de Saulx ſon père.

Voyez encore le Gendre, *tom. II. pag.* 46. = Lenglet, *Meth. hiſt in-4. tom. IV. pag.* 85. = *L'Eſprit de la Ligue, tom. I. pag.* xxxv.

L'Abbé Pereau a fait une Vie de Gaſpard de Saulx, tom. XVI. des *Hommes Illuſtres de France : Paris,* 1749, *in-12.*]

18218. ☞ Inſtruction & Devis d'un vrai Chef de guerre ou Général d'armée, recueillis des Mémoires de feu Gaſpard de Tavannes; par Charles de Neufchaises, Sieur des Francs, neveu du Maréchal: *Paris,* Hulpeau & de la Noue, 1574, *in-8.*]

18219. Le vrai Réveil-matin, pour la défenſe de la Majeſté de Charles IX. par Arnaud Sorbin, Docteur en Théologie: *Paris,* 1574, *in-8.*

☞ Il y a une Edition, *Paris,* Guillaume Chaudiere, 1576, *in-8.* dont le titre eſt: *Le vrai Réveil-matin des Calviniſtes & Publicains,* où eſt amplement diſcouru de l'autorité des Princes & du devoir des Sujets envers iceux.]

18220. * Diſcours ou Epître à MM. de Paris & autres Catholiques de France, ſur les nouvelles entrepriſes n'aguères découvertes d'aucuns Rébelles & Séditieux, leſquels ſous couleur & prétexte qu'ils diſent en vouloir aux Eccléſiaſtiques, & vouloir réformer le Royaume, entreprennent contre le Roi & ſon Eſtat: 1574, *in-8.*

18221. Le Siége de Domfront, & la Captivité du Comte de Montgommery.

Cette Narration eſt imprimée au tom. III. des *Mémoires du Règne de Charles IX. p.* 352: *Middelbourg,* 1578, *in-8.*

18222. * Diſcours de la mort & exécution du Comte de Montgommery: *Paris,* 1574, *in-8.*

18223. ☞ Les Regrets & Lamentations du Comte de Montgommery, ſur les troubles qu'il a émeus au Royaume de France, depuis la mort de Henri II. juſqu'au 26 Juin qu'il a été exécuté: *Rouen,* 1574, *in-12.*]

18224. ☞ Mſ. Chanſon ſur les infortunes & misères du Comte de Montgommery, exécuté à Paris le 26 Juin 1574.

Cette Chanſon eſt conſervée dans la Bibliothèque de M. Fevret de Fontette, Conſeiller au Parlement de Dijon.]

18225. ☞ Harangue du Roi Charles IX. au Parlement de Paris: *Rouen,* 1574, *in-12.*]

18226. ☞ Diſcours des choſes les plus remarquables advenues au Siége de Luſignan, juſqu'au 15 Janvier 1574 : 1574, *in*-8.]

18227. ☞ Avertiſſement à la Nobleſſe de France, tant du parti du Roi que des Rébelles & Conſpirateurs contre lui & ſon Etat : 1574.

C'eſt pour leur repréſenter ce qu'ils doivent au Roi, comme à eux-mêmes, & les exhorter à prendre les armes contre les Hérétiques, qui, après avoir ruiné l'Egliſe, ne manqueront pas auſſi de ruiner la Nobleſſe.]

18228. ☞ Avis & très-humbles Remontrances à tous Princes, Seigneurs, Cours de Parlement & Sujets de ce Royaume, par un bon & grand nombre de Catholiques, tant de l'Etat Eccléſiaſtique, la Nobleſſe, que le Tiers-Etat, ſur la mauvaiſe & univerſelle diſpoſition des affaires : 1574.

La ruine entière du peuple cauſée par les impôts eſt ſuivie de celle du Clergé & de la Nobleſſe : delà viennent toutes les misères qui perdront enfin l'Etat, ſi l'on n'y remédie : la voie la plus courte eſt l'Aſſemblée des Etats-Généraux qu'on ſupplie le Roi de vouloir convoquer, & l'on exhorte les Proteſtans à ſe réunir à la cauſe commune, pour vivre déſormais en paix ſous la protection du même Souverain.]

18229. ☞ Remontrances aux Seigneurs, Gentilshommes & autres, faiſans profeſſion de la Religion Réformée en France, & tous autres bons François déſirans la conſervation de ce Royaume : 1574.

Le ſéditieux Auteur de cet Ecrit, après avoir gémi ſur les maux qui affligent l'Egliſe & l'Etat, invite les Proteſtans à ſe pourvoir afin de n'être plus opprimés. Il ſe déchaîne contre le gouvernement des Etrangers, des Femmes, & des Eccléſiaſtiques, & veut une Aſſemblée des Etats pour mettre un frein à la Puiſſance Royale.

Ces deux Pièces ſont imprimées au tom. II. des *Mémoires du Règne de Charles IX.*]

18230. ☞ Prières pour le Roi, accommodées au temps des troubles : *Paris*, 1574, & *Lyon*, Jove, 1574, *in*-8.]

18231. ☞ Diſcours des derniers propos mémorables & Trépas de Charles IX. *Paris*, le Sueve, 1574, *in*-8.]

18232. ☞ Regrets & Lamentations d'Eliſabeth d'Autriche, ſur la mort de Charles IX. ſon époux : 1574.]

17233. ☞ De obitu Caroli IX. Oratio funebris : 1574, *in*-12.]

18234. ☞ Complainte univerſelle des trois Etats ſur la mort du Très Chrétien Roi de France : *Paris*, Buffet, 1574, *in*-12. en Vers.]

18235. ☞ Lamentations du peuple François ſur la mort du Roi ; A. D. P. *Paris*, Buffet, 1574, en Vers.

Ces Lettres initiales paroiſſent déſigner Antoine du PARC.]

18236. Diſcours des Obſéques & Enterrement du Roi Charles IX. écrit par un Catholique.

Ce Diſcours eſt imprimé au tom. III. des *Mémoires du Règne de Charles IX. pag.* 374.

18237. ☞ De Caroli IX. Regis Francorum pompâ, Poema, (ſine anno, &c.) *in*-8.]

18238. ☞ Academiæ Toloſanæ de Obitu Caroli IX. *Toloſæ*, 1574, *in*-4.]

18239. ☞ Antonii MURETI, Juriſconſulti, & civis Romani, Oratio habita Romæ in funere Caroli IX. 1574, *in*-4.

Cette Oraiſon funèbre ſe trouve dans les *Œuvres* de Muret, Edition d'Ingolſtadt, & dans celle de Léipſick. Elle a été traduite en François, par Jean le Frère : *Lyon*, Rigaud, 1574, *in*-4.]

18240. ☞ Joan. RONDINELLI, Oratio habita in Exequiis Caroli IX. *Florentiæ*, Mareſcottus, 1574, *in*-4.]

18241. ☞ Joannis AURATI Tumulus Caroli IX. *Pariſiis*, Morel, 1574, *in*-4. Item aliorum, nempe Jacobi AMYOTI, Barthol. FAYI, Germani Valentis GUELLII, Nicolai PERROTI, Jul. GASSOTI, Jo. PASSERATII, Anton. MISALDI, Leodegarii A QUERCU, Petri DE RONSARD, Joan. Ant. DE BAIF.]

18242. ☞ Oraiſon funèbre du trépas du Roi Charles IX. par J. B. BELLAUD : *Paris*, Morel, 1574, *in*-4.]

18243. ☞ Regrets ſur la mort haſtive du Très-Chrétien Roi de France, Charles de Valois, neuvième de ce nom ; par M. Jacques BOURLÉ, Docteur en Théologie : *Paris*, Hulpeau, 1574, *in*-8. de 8 feuilles.]

18244. Mémoires de l'Etat de France ſous Charles IX. contenant les choſes les plus notables faites & publiées, tant par les Catholiques que par ceux de la Religion, depuis le troiſième Edit de pacification fait au mois d'Août 1570, juſqu'au Règne de Henri III. avec pluſieurs Pièces & Traités : *Middelbourg*, Wolff, 1576, *in*-8. 3 vol.

Les mêmes, augmentés des Mémoires de la troiſième Guerre civile : *Middelbourg*, 1578, *in*-8. 3 vol.

☞ Ces Mémoires s'étendent depuis 1570 juſqu'en 1574. Il s'y trouve pluſieurs Pièces dont les principales ſont ici indiquées à leur place.

Il y a deux Editions de 1578, l'une en petits caractères de Wolff, à Middelbourg : c'eſt la véritable. On n'y trouve cependant pas les Mémoires de la troiſième Guerre civile, à la fin. C'eſt ce qui rend l'autre préférable, outre qu'elle eſt en caractères plus gros & plus faciles à lire. Il y a deux Editions précédentes de Wolff, 1576 & 1577, mais moins complettes que celle de 1578.]

« Ces Mémoires & ceux de la Ligue contiennent des » Pièces fort curieuſes ; mais on doit lire ces Recueils » avec beaucoup de précaution, à cauſe de l'animoſité » avec laquelle on écrivoit alors, & qui faiſoit parler » diverſement, ſelon les intérêts où l'on ſe trouvoit en» gagé. Ils ont été les uns & les autres compoſés par des » gens de la Religion, qui étoient ſi tranſportés de zèle » pour leur parti, qu'il ſemble qu'ils aient voulu com» poſer plutôt des Apologies que des Hiſtoires ». Sorel, *pag.* 336 de ſa *Bibliothèque Françoiſe*.

☞ *Voyez* la *Méth. hiſtor.* de Lenglet, *tom. IV. pag.* 85. = *Catalogue* de M. Bellanger, *pag.* 369.]

18245. La Légende de D. Claude de Guiſe, Abbé de Cluny, ſes Faits & Geſtes, depuis

ſa naiſſance juſqu'à la mort du Cardinal de Lorraine (en 1574) & des moyens tenus pour faire mourir le Roi Charles IX. enſemble pluſieurs Princes & autres durant ledit temps : 1574, 1683, *in*-8. [& dans le tom. VI. ou Supplément aux Mémoires de Condé : *La Haye*, 1744, *in*-4.]

Ce Libelle fut imprimé d'abord ſous le titre de *Légende (de l'Abbé) de Saint-Nicaiſe*, Claude de Guiſe, depuis Abbé de Clugny, qui paſſoit pour bâtard [de la Maiſon] de Lorraine ; c'eſt une ſatyre contre lui horriblement ſanglante. Elle eſt de DAGONEAU, Sieur de Vaux, Juge de Cluny, ſelon M. de Thou, dans ſon *Hiſtoire du temps*, ſous l'année 1574. D'autres l'attribuent à (Gilbert) REGNAULT, dont il eſt parlé à la page 177 de la ſeconde Edition. Il étoit Juge-Mage de Cluny, faiſant profeſſion de la Religion Prétendue-Réformée. Le Cardinal de Guiſe voulut le dépoſer à l'inſtigation de Dom Claude de Guiſe ; mais ce Juge ſe défendit avec vigueur, & fut maintenu par Arrêt. Le lendemain il tint l'Audience, après laquelle il jetta dans le Parquet les Proviſions de ſa charge ; il ſe retira enſuite à Mâcon, où il fit la profeſſion d'Avocat. Je tiens ces circonſtances de M. Papillon de Dijon.

[*Voyez* la *Bibliothèque des Auteurs de Bourgogne, tom. II. pag.* 190.]

☞ Ce Livre, ou plutôt ce Roman, qui étoit fort rare avant qu'on l'eût réimprimé dans le *Supplément de la nouvelle Edition des Mémoires de Condé*, (ou *tom. VI. part.* 2, *pag.* 1,) contient une ſatyre outrée & des plus vives contre D. Claude de Guiſe, dans laquelle le Cardinal de Lorraine ſe trouve quelquefois mêlé. Preſque toutes ſes conjectures paroiſſent haſardées. Il n'y a que trois ou quatre événemens qui intéreſſent l'Hiſtoire de France : la mort du Prince de Porcean, en 1567, celle de la Reine de Navarre, en 1572, celle du Roi Charles IX. & celle du Cardinal de Lorraine, en 1574.

Le Bâtard de Guiſe, dont ce Livre contient la Vie prétendue, devoit être né environ l'an 1540 ou 1542, puiſque Claude, Duc de Guiſe, ſon père, mourut en 1550, & que Dom Claude commençoit alors ſes études. Cette époque eſt inconciliable avec le plan de l'Auteur, qui le fait naître d'une fille du Préſident des Barres, de Dijon. Ce Préſident ne naquit qu'en 1536, ne fut Préſident qu'en 1576, & mourut en 1599, dans ſa ſoixante-troiſième année, ainſi qu'il ſe voit par ſon épitaphe, qui eſt en l'Egliſe de Notre-Dame de Dijon, rapportée par Palliot, dans ſon *Parlement de Bourgogne*. C'eſt donc une erreur dans laquelle a donné auſſi le dernier Editeur du P. Anſelme.

M. de Boulainvilliers, dans ſon *Etat de la France, tom. III. Edition in*-12. *pag.* 194, Chapitre de la Bourgogne, en parlant de la Nobleſſe du Bailliage de Saulieu, dit que le Préſident de Dijon, dont parle la Légende, eſt le ſieur de Serres, premier Préſident de la Chambre des Comptes ; mais cela ne ſe rapporte guères avec le nom de des Barres, dont il eſt parlé pluſieurs fois dans la Légende, & avec la qualité de Préſident qu'il lui donne. Ce dernier s'appelloit Bénigne de Serres, & fut premier Préſident en 1535. Il en eſt parlé dans le *Traité de la Chambre des Comptes de Dijon, in-fol. pag.* 111.

Il y a pluſieurs autres traits pareillement imaginés dans cette Légende, parmi leſquels il s'en trouve quelques-uns d'aſſez plaiſans. Dom Claude mourut en 1612 ; mais ſa Légende ne s'étend que depuis ſa naiſſance juſqu'à la mort du Cardinal de Lorraine, en 1574.

L'Auteur de cet Ouvrage eſt véritablement DAGONEAU, Calviniſte, né dans le Charollois, ayeul de MM. Dagoneau de Marcilly, Conſeillers au Parlement de Dijon. L'Abbé Lenglet prétend que c'eſt Regnault. *Voyez* ſon Avertiſſement du tom. VI. des *Mémoires de Condé, pag.* xij. Il a joint à ſon Edition de la Légende, une Lettre du Cardinal de Pellevé, à D. Claude de Guiſe, *pag.* 139.]

18246. Iſtoria de' ſuoi tempi dall'anno 1536, all'anno 1574 ; da Gio-Battiſta ADRIANI : *In Firenze*, Giunti, 1583, *in-fol. In Venetia*, 1587, *in*-4.

L'Hiſtoire de cet Auteur a été publiée par Marcel Adriani ſon fils. « Cet Hiſtorien a écrit ce qui s'eſt paſſé » en Italie depuis 1536, & a continué avec beaucoup » de diligence & d'exactitude l'Hiſtoire de Guichardin. » Or comme dans cet Ouvrage Adriani fait paroître un » jugement ſain & équitable, une extrême candeur, » jointe avec beaucoup de fidélité ; j'avoue (dit Jac» ques-Auguſte de Thou, dans ſon *Hiſtoire de France*, » ſous l'année 1574) que ſon Hiſtoire m'a été très-utile, » & que j'ai emprunté de lui beaucoup plus de choſes » que d'aucun autre ». Adriani eſt mort en 1579. C'eſt un des plus fameux Hiſtoriens qui ait écrit en Langue Italienne.

☞ Voyez *Biblioth.* de Clément, *tom. I. pag.* 53. = Lenglet, *tom. III. pag.* 75, 345.]

18247. ☞ Petit Traité des Guerres civiles advenues en France ſous les Rois François II. & Charles IX. (par un Proteſtant anonyme) : 1574, *in*-12. (ſans nom de lieu ni d'Imprimeur.)]

18248. Diſcours ſommaire du Règne de Charles IX. enſemble de ſa mort, & d'aucuns de ſes derniers propos : *Paris*, de Laſtre, 1574, *in*-8.

La Croix du Maine attribue cet Ouvrage à Joachim DES PORTES, Abbé de Tiron, Chartrain, & à Nicolas DU MONT, de Saumur.

18249. ☞ Euſebii PHILADELPHI de vitâ Caroli IX. ejuſque matris : *Edimburgi*, 1574. Latinè, Gallicè, Germanicè.]

18250. La reddition de la Ville de Carentan, le 26 Juin 1574 : *Paris*, Buffet, 1574, *in*-12.

18251. Hiſtoire contenant un Abrégé de la vie, mœurs & vertus de Charles IX. où ſont contenues pluſieurs choſes merveilleuſes advenues pendant ſon Règne ; par Arnauld SORBIN, dit de Sainte-Foi, Docteur en Théologie : *Paris*, 1574, *in*-8.

☞ *Voyez* Lenglet, *tom. IV. pag.* 85. = Le Gendre, *tom. II. pag.* 12.]

18252. Recueil pour l'Hiſtoire de Charles IX. avec l'Hiſtoire abrégée de ſa Vie ; par Nicolas FAVIER, François DE BELLEFOREST, & Arnauld SORBIN : *Paris*, 1575, *in*-8.

18253. Hiſtoria Vitæ Caroli IX. Francorum Regis : 1575, *in*-8.

La même Vie eſt imprimée avec les Eloges dont Papire MASSON eſt l'Auteur, & publiés par Jean Balleſdens, tom. I. *pag.* 507 : *Pariſiis*, 1643, *in*-8. Papire Maſſon a écrit cette Vie en 1575.

18254. Hiſtoire des neuf Charles de France, contenant la fortune, Vertu & hauts Faits des Rois qui ſous ce nom de Charles ont mis à fin des choſes merveilleuſes ; le tout compris en dix-neuf Livres ; par François DE BELLEFOREST, Commingeois, Annaliſte du Roi :

Paris, 1568: [*Ibid.* l'Huillier, 1570: *Lyon*, Jove, 1583, *in-fol.*

Il y a beaucoup de digreſſions dans cette Hiſtoire. La Vie de Charles IX. à qui il dédie ſon Ouvrage, comprend les quatre derniers Livres. Belleforeſt eſt mort en 1583.

☞ *Voyez* le P. Niceron, *tom. XI. p.* 95.=*Biblioth.* de Clément, *tom. III. pag.* 73.]

18255. Eloge de Charles IX. par Pierre de Bourdeille, Seigneur DE BRANTOSME.

Cet Eloge eſt imprimé au tom. IV. de ſes *Capitaines François, pag.* 1: *Cologne*, 1666, *in*-12.

18256. Mſ. Rerum à Carolo IX. in Gallia geſtarum Hiſtoria: auctore Thoma CORMERIO; *in-fol.*

Ce Manuſcrit, qui eſt l'Original de l'Auteur, [étoit] dans la Bibliothèque de M. Foucault, & enſuite [a paſſé] dans celle de l'Abbé de Rothelin.

18257. ☞ Mſ. Hiſtoria Caroli IX.

Cette Hiſtoire qui eſt aſſez courte, eſt conſervée dans la Bibliothèque de l'Abbaye de S. Vincent de Beſançon, au tom. I. d'un *Recueil* en 3 vol. intitulé: *Mélanges de choſes curieuſes.*]

18258. ☞ Mſ. L'Acquit du Tréſorier d'Abra DE RACONIS, ou Etat au loin de l'ancien Ordre de l'Etat de France, les cauſes de la corruption d'icelui, & des moyens d'y remédier, par forme de Diſcours, addreſſé au Très-Chrétien Roi, & aux François, & compris en dix Livres.

Cet Ouvrage intéreſſant, comme on peut le voir par le ſujet de chaque Livre, eſt indiqué dans Sanderus, (*Catalogue des Manuſcrits Belgiques*) & dans les *Singularités hiſtoriques* de D. Jean Liron, *tom. I. pag.* 318. *& ſuiv.* Il paroît avoir été fait ſous le Roi Charles IX. par un Gentilhomme Chartrain. Ce Manuſcrit étoit conſervé il y a environ cent ans, dans le Cabinet de Jean le Comte, Seigneur de Jeaudrain, dans les Pays-bas.

Pour exciter les Curieux François qui ſe croiront à portée de réuſſir dans leurs recherches, nous mettons ici les titres & le contenu de chacun des Livres de cet Ouvrage, tels que les a donnés D. Liron.

Par le premier, contenant XII. Chapitres, eſt fait mention de l'éthimologie & définition du mot Etat, de la partition & diviſion de l'Etat François, des Pairs de France & Officiers de la Couronne, de l'Office de Connétable, Mariſcaux, Amiral de France & Gouverneurs des Provinces, des Officiers des Finances & de la Juſtice.

Au Second, en LXX. Chapitres, eſt contenu l'ancien ordre de l'Etat Monarchique, de l'excellence de l'Etat Royal, des Vertus dont il doit être orné, & des vices qu'il doit éviter.

Le Troiſième Livre traite, en XVI. Chapitres, des Lettres divines, & du devoir des Profeſſeurs d'icelles, enſemble des abus qui ſe commettent.

Le Quatrième Diſcours, par XVII. Chapitres, du devoir des Juges & de leurs abus.

Le Cinquième, des Lettres humaines, & des Profeſſeurs d'icelles, de leur devoir, & de leurs corruptions, en IV. Chapitres.

Au Sixième, en XXVIII. Chapitres, eſt fait ample déclaration de l'état des Armes, de la Nobleſſe, de l'Ordre des Chevaliers, de l'Artillerie, des Réparations, des Vivres, des Finances, du devoir des Profeſſeurs des ſuſdits Etats, & de la dépravation de leurs mœurs.

Le Septième, ſous III. Chapitres, comprend le devoir des Artiſans, & de leurs abus.

En le Huitième, par VI. Chapitres, eſt montré quel eſt le devoir des Laboureurs & Marchands, & de la corruption qui eſt en leur Etat.

Le Neuvième découvre, en VI. Chapitres, les cauſes des maux qui ſont advenus en l'Etat.

Et le Dixième propoſe les moyens d'y remédier, en VI. Chapitres.]

18259. Mſ. Journal des Règnes de François I. Henri II. François II. & de Charles IX. par François MONNIER.

Ce Journal eſt conſervé du moins en de longs fragmens, dans la Bibliothèque du Roi, entre les Manuſcrits de Mezeray.

18260. Mſ. Hiſtoire de France, depuis la ſaint Barthelemi: *in-fol.*

Cette Hiſtoire [étoit] conſervée dans la Bibliothèque de M. le Chancelier Séguier, num. 625, [& eſt aujourd'hui à S. Germain des Prés.]

12861. Hiſtoire de notre temps, contenant les Guerres civiles advenues en France, principalement en la Gaule Aquitanique, juſqu'au Règne de Henri III. par Jean DE LA HAYE, Baron des Couteaux, Gentilhomme Poitevin.

Cette Hiſtoire eſt citée par la Croix du Maine, dans ſa *Bibliothèque Françoiſe.* L'Auteur fut tué en 1575.

18262. Hiſtoire de France ſous Henri II. François II. & Charles IX. (en Allemand): *Baſel*, 1574, *in-fol.* 2 vol.

18263. Vita di Carlo IX. per Giov. BOTERO.

Cette Vie eſt imprimée dans la première Partie de ſon Ouvrage, intitulé: *Le Vite de Principi Chriſtiani: In Torino*, 1601, *in*-4.

18264. * Hiſtoire de Charles IX. par Antoine VARILLAS: *Paris*, Barbin, 1683, *in*-4. 2 vol.

La même Hiſtoire (où les paſſages retranchés dans l'Edition précédente ſont reſtitués): *Cologne*, Marteau, *in*-12. 2 vol.

☞ On trouve à la tête du premier, un Avertiſſement en forme de Préface, pour ſervir d'éclairciſſemens ſur les principaux Manuſcrits dont cette Hiſtoire eſt tirée.]

La même (corrigée ſur les remarques de Charles D'HOZIER, en plus de 400 endroits:) *Paris*, Barbin, 1686, *in*-4. 2 vol.

La première Edition a été réformée, tant pour les faits que pour les fautes de Chronologie, ſans que l'Auteur ait fait mention de celui qui lui avoit fourni ces Corrections, de quoi l'on s'eſt plaint dans une Lettre rapportée par M. de Larroque, *pag.* 4, de ſa *Critique du Livre I.* de Varillas, ſur les Révolutions de la Religion. *Voyez* à la fin de cette Bibliothèque le *Mémoire* concernant cet Auteur.

☞ On peut encore voir ſur cette Hiſtoire, = *Journ. des Sçav. Juill.* 1683, = *Journ. de Verdun, Août* 1752, = le P. Niceron, *tom. V. pag.* 65, = *Mercure, Mai*, 1683, *Journ. de Leipſick*, 1684, *pag.* 275.]

18265. ☞ Mſ. Pièces concernant le Règne de Charles IX. en trente-ſept Portefeuilles, *in*-4.

Ce ſont les N°s 297-333, du *Recueil* de M. de Fontanieu, qui eſt à la Bibliothèque du Roi.]

☞ ON peut encore conſulter, pour le Règne de Charles IX. = l'Hiſtoire de ce Roi par Matthieu, = l'Hiſtoire de M. de Thou, depuis le Livre XXVII. juſqu'au LVIII.

= celles de Piguerre, la Popelinière & d'Aubigné, = Dinothus, de Bello civili Gallico, = l'Hiſtoire de Davila, = les Mémoires des Guerres civiles de Vivarais, & le Journal de Fautin dans le Recueil des Pièces fugitives donné par M. le Marquis d'Aubais, = les Actes des Martyrs Proteſtans de Creſpin, = la Vie du Chancelier Michel de l'Hôpital, = les Mémoires de l'Etoile, = l'Hiſtoire des Guerres entre la France & l'Eſpagne, & l'Hiſtoire des choſes mémorables de Matthieu, = l'Eſſai ſur les Guerres civiles par M. de Voltaire, = la Vie du brave Crillon, = l'Hiſtoire du Duc de Bouillon, par Marſolier, = la Vie de la Noue, = la Vie de l'Amiral de Coligny, juſqu'en 1572, = les Livres IV. & V. du tom. I. des Lettres d'Eſtienne Paſquier, juſqu'en 1572, = la Vie de François de Lorraine, Duc de Guiſe, juſqu'en 1563, = le Diſcours merveilleux de la Vie de Catherine de Médicis, = l'Hiſtoire des Guerres du Comté Vénaiſſin de Peruſſes, & celle de la Guerre civile en Languedoc, qui ſe trouvent dans le Recueil des Pièces fugitives donné par M. le Marquis d'Aubais, depuis 1560, = la Vie de Dupleſſis Mornay, depuis 1562, = la Vie de Louis de Bourbon, Duc de Montpenſier, = la Vie de Leſdiguières, depuis 1563, = les Mémoires de la Reine Marguerite, depuis 1565, = les Mémoires de Villeroy, depuis 1567, = ceux de Cheverny, de même, = ceux de Villegamblais, de même, = les Mémoires de Sully, depuis 1570, = les Notes IV. V. & VI. du tom. V. de l'*Hiſtoire du Languedoc*, par DD. de Vic & Vaiſſette.]

§. VI.

Règne de Henri III. depuis l'an 1574 *juſqu'en* 1589.

☞ ON a cru convenable de commencer ce qui regarde Henri III. par les Ouvrages qui concernent ſon Election au Royaume de Pologne, quoique cela ſoit arrivé en 1573, du vivant de Charles IX. ſon frère. On peut en voir le détail & les ſuites dans l'*Hiſtoire de Pologne*, de M. le Chevalier DE SOLIGNAC : *Paris*, 1750, *in*-12. *tom. V. Liv. XXI. XXII. & XXIII.* C'eſt un bon Extrait des Ecrivains Polonois & François.]

18266. ☞ Deux Lettres du Roi Charles IX. au ſieur de Schomberg en Allemagne, pour faire favoriſer l'Election de Henri, Duc d'Anjou, pour Roi de Pologne, 1573.

Elles ſont imprimées au tom. I. du *Journal de Henri III.* 1744, *in*-8.]

18267. Epiſtola Joannis MONLUCII, Epiſcopi Valentini, Regis Gallorum Legati, ad Ordines Poloniæ, de Illuſtriſſimo Andium Duce in Regnum Polonicum allegando : 1573, *in*-12. *Luſiniani*, 1574, *in*-12.

18268. Harangue [première] à la Nobleſſe de Pologne, prononcée le 10 Avril 1573, par Jean DE MONTLUC, Evêque de Valence, Ambaſſadeur du Roi Très-Chrétien, en l'Aſſemblée tenue à Warſovie, pour l'Election du nouveau Roi, après le décès du Séréniſſime Sigiſmond-Auguſte.

☞ Seconde Harangue faite & prononcée en l'Aſſemblée des Etats de Pologne, par le même ſieur Evêque de Valence, lorſqu'il fut licencié, le 25 Avril 1573.

Ces deux Harangues ont été imprimées enſemble : *Paris*, Richer, 1573, *in*-8.

Dans la première, l'Evêque de Valence fait en trois points l'expoſé des motifs de ſon Ambaſſade. 1.° Renouveller l'union avec la France. 2.° Offrir ſon ſecours. 3.° Propoſer pour Roi le Duc d'Anjou, ſur les vertus & qualités duquel il s'étend très-au long, & fait voir l'avantage qui en reviendra à la Pologne, ce Prince ayant de l'argent & de bonnes troupes toutes prêtes. Il répond enſuite aux objections, & ſur-tout à la cruauté dont on accuſoit ce Prince, au ſujet de la Saint-Barthelemi. Le 25 avril, ayant reçu ordre de ſe retirer, il fit la ſeconde qui eſt confirmative de tout ce qu'il avoit allégué dans la première. Il y a développé toute la force de ſon génie & de ſon éloquence, & l'on ne peut lui refuſer le titre d'habile Négociateur.]

La [première] Harangue de Montluc ſe trouve encore au tom. II. des *Mémoires du Règne de Charles IX. pag.* 197 : *Middelbourg*, 1578, *in*-8.

« Il eſt ſurprenant (dit Varillas, dans ſa *Préface de l'Hiſtoire de Charles IX.*) qu'il ne reſte que cette » Pièce de toutes les Négociations de Jean de Monluc, » qui a été employé dans quatorze Ambaſſades ; auſſi » eſt-il l'homme de ſon ſiècle qui réuſſiſſoit le mieux » en Négociations ». Il eſt encore plus ſurprenant que Varillas n'eût pas connoiſſance du Volume 265, des *Manuſcrits* de M. Dupuy, qui contient les Lettres de Montluc, écrites à Rome en 1538, (citées ci-après, à l'Article des *Lettres hiſtoriques, année* 1538), lui qui avoit eu communication de ces Manuſcrits, comme il s'en vante.

18269. ☞ Joan. Franciſci COMMENDONI Oratio ad Polonos : *Pariſiis*, 1573, *in*-4.

La même, en François, traduite par François de Belleforeſt. *Ibid.* 1573, *in*-8.

Commendon étoit Légat du Pape en Pologne. On peut voir ce qu'il fit alors dans le Livre IV. de ſa *Vie*, écrite par Gratiani en Latin, & traduite en François par M. Fléchier : *Paris*, 1671, &c. *in*-12.]

18270. Election du Roi Henri III. Roi de Pologne ; décrite par Jean DE MONTLUC, Evêque de Valence : *Paris*, 1574, *in*-4.

18271. L'Ordre tenu par les Seigneurs Polonois, en l'Election du Duc d'Anjou, au Royaume de Pologne : *Paris*, Nyverd, *in*-8.

18272. ☞ Diſcours ſur l'Hiſtoire des Polonois, juſqu'à l'Election de Henri, Duc d'Anjou ; plus, les voix données, & Remontrances faites des Compétiteurs au Royaume de Pologne, pour l'Election de ce Roi : *Paris*, 1573, *in*-8.]

18273. La fauſta & felice Elettione in Ré di Polonia di Henrico de Valois ; da Emilio Maria MANOLESSO : *In Venetia*, 1573, *in*-4.

18274. Joannis Sarii ZAMOSCII Belſenſis & Zamechenſis Præfecti, ac in Galliam Legati, Epiſtola quâ Henricum Valeſium Poloniæ Regem renuntiat : *Pariſiis*, Motel, 1573, *in*-4.

La même Lettre, traduite en François par Louis le Roi : *Paris*, 1574, *in*-4.

Cet Auteur eſt mort en 1615.

☞ A la ſuite ſe trouve :

Joan. AURATI ad Polonorum Legatos proſphonetici Verſus, Deſcriptioque magnificentiſſimi ſpectaculi à Reginâ Matre in hortis ſuburbanis eâ occaſione editi.]

18275. Staniſlai CARNCOVII, Epiſcopi Vladiſlavienſis, ad Henricum Valeſium Poloniæ Regem deſignatum Panegyricus. Vidi Fabri DE PIBRAC Reſponſio, Latinè & Gallicè: *Pariſiis*, Vaſcoſan, *in*-4. & *in*-8.

18276. ☞ De Legatione Polonicâ, Oratio Franc. BALDUINI; nec non variæ Legatorum Polonorum, & ad eos Orationes: *Lutetiæ*, 1573, *in*-4.]

☞ Ejuſdem ad Academiam Cracovienſem Diſputatio: *Pariſiis*, 1573, *in*-4.

François Baudouin qui étoit d'Arras, eſt mort le 24 Octobre 1573. *Voyez* le P. Niceron, *tom. XXVIII. pag.* 264.]

18277. ☞ Caroli D'ESCARS, Lingonenſis Epiſcopi, Oratio ad Legatos Polonorum Metis habita: *Pariſiis*, 1573.]

Harangue de Meſſire Charles D'ESCARS, Evêque & Duc de Langres, Pair de France, & Conſeiller du Roi en ſon privé Conſeil, prononcée aux magnifiques Ambaſſadeurs de Pologne, étant à Metz, le huitième jour du mois d'Août 1573.

Elle eſt imprimée au tom. II. des *Mémoires du Règne de Charles IX.* L'Edition Latine eſt la Traduction.

Les Polonois ayant élu pour leur Roi, Henri Duc d'Anjou, lui envoyèrent des Ambaſſadeurs que l'Evêque de Langres alla recevoir à Metz, par ordre de la Cour. Il leur fit une belle Harangue, où il leur expoſa le déplaiſir qu'avoit la France de perdre un tel Prince, & ſa joie de le voir élevé au comble de l'honneur, par le ſuffrage unanime d'une Nation telle que la Polonoiſe. Il s'étend fort au long ſur les louanges qu'il donne à leur Roi & à la Nation, à qui il fait voir les grands biens qui réſulteront de cette Election.

18278. Diſcours ſur l'Hiſtoire des Polonois, en l'Election du Duc d'Anjou. Epître au Roi de Pologne, ſur ſa bienvenue à Paris; par Nicolas PAVILLON, Pariſien: *Lyon*, Rigaud, 1573, *in*-8.

18279. ☞ Hymne ſur l'Entrée de Henri, Roi de Pologne: *Paris*, 1573, *in*-8.]

18280 * Litteræ & Acta varia de diſceſſu Henrici Valeſii, Poloniæ Regis.

Dans le tom. III. du *Recueil de l'Hiſtoire de Pologne*, par Piſtorius: *Baſilea*, Henrici Petri, 1582, *in-fol.*

18281. Diſcours au vrai de ce qui s'eſt paſſé pour l'entière Négociation de l'Election du Roi de Pologne; par Jean CHOISNYN, de Châtelleraud, Secrétaire du Roi de Pologne: *Paris*, Cheſneau, 1574, *in*-8. *Luſiniani*, Duret, 1574, *in*-12.

18282. Les honneurs & triomphes faits au Roi de Pologne, tant par les Princes Allemans, en ſon Voyage, que par ſes Sujets à ſa réception; par un Gentilhomme François: *Paris*, 1574, *in*-8.

18283. Achillis STATII, Luſitani, de Electione & Profectione Henrici Regis Poloniæ, Sermo: *Romæ*, Bladii, 1574, *in*-4.

Cet Auteur eſt mort en 1585.

18284. Mémoire de la Conférence qu'eut Henri III. avec l'Electeur Palatin Frédéric III. à Heidelberg, écrite de la propre main de FREDERIC: (en Allemand).

Ce Mémoire eſt imprimé à la page 311 du Recueil intitulé: *Monumenta pietatis & litteraria: Francofurti*, 1701, *in*-4.

18285. ☞ L'Entrée, Sacre & Couronnement de Henri, à préſent Roi de Pologne; le tout fait à Cracovie, au mois de Février 1574: & récitées par deux Lettres miſſives d'un Gentilhomme François: *Paris*, 1574, *in*-8.]

18286. ☞ Le Allegrezze e ſolemnità fatte in Cracovia, nella Coronatione del Ré Enrico di Valois: 1574, *in*-4.

Cette Relation paroît avoir été imprimée à Veniſe.]

18287. Succeſſi del viaggio d'Errico terzo, della ſua partita di Cracovia ſino all'arrivo in Torino; da Nicolo LUCGEUANGELI, da Bevagna: *In Venetia*, 1574, *in*-4.

18288. ☞ Andreæ Maximiliani FREDRO, Geſtorum Populi Poloni ſub Henrico Valeſio, Polonorum, poſteà Galliæ Rege Hiſtoria; curante Georgio Forſtero: *Dantiſci*, 1659, *in*-4.

Cette Hiſtoire, qui s'étend depuis 1572 juſqu'en 1576, ne traite que des affaires de Pologne. On y trouve ſeulement quelque choſe ſur la Diette dans laquelle fut élu Henri III. & ſur ſon départ de Pologne, après la mort de Charles IX. Cette Hiſtoire eſt bien écrite.]

18289. ☞ De rebus in Electione, profectione, Coronatione Henrici Regis Poloniæ in Galliâ & in Poloniâ geſtis; auctore Staniſlao RESCIO. *Romæ*, Hered. Bladii; 1574.]

18290. ☞ La Réception de Henri (revenant de Pologne), par l'Empereur Maximilien & l'Archiduc Ferdinand, & les Vénitiens: *Paris*, 1574.]

18291. Stephani FORCATULI, Biterrenſis, Juriſconſulti, Polonia Felix, regnante Henrico Valeſio: *Lugduni*, Rovillii, 1584; *in*-8.

18292. ☞ Probi & Galliæ ac Poloniæ amantis Viri, ad Gallos & Sarmatas Oratio, &c. *Baſilea*, 1575, *in*-12.]

18293. Le attioni d'Errigo terzo Ré di Francia, & quarto di Polonia, deſcritte in Dialogo, nelle quali ſi racontano molte impreſe di Guerra, l'intrata ſua in Polonia, la partita & le pompe con le quali e ſtato reſcuito in Venetia & altrove; dal Tomaſo PORCACCHI: *In Venetia*, Anglieri, 1574, *in*-4.

Cet Auteur eſt mort en 1585.

18294. ☞ Actarius MENINUS in Henrici III. Galliarum & Sarmatiæ Regis ad urbem Venetam adventum, Odæ: *Venetiis*, 1574, *in*-4.]

18295. ☞ Ordre de la Réception & Entrée de Henri de Valois, Roi de France & de Pologne,

logne, en la riche & floriſſante Ville de Veniſe, &c. *Lyon*, Rigaud, 1574, *in*-12.]

18296. ☞ La Salutation & Entrevue du Cardinal Boncompagne, Neveu & Légat du Pape, vers le Roi Très-Chrétien, enſemble, des autres Princes & Seigneurs d'Italie, avec les triomphes & magnificences faites à Veniſe: *Paris*, Dupré, 1574, *in*-8.]

18297. ☞ Epiſtola Henrici ad Archiepiſcopum Gneſnenſem.

Le Roi écrivit en Pologne cette Lettre, de Lyon: il s'y plaint de ce qu'on a indiqué une Diette ſans ſes ordres. On trouve cette Pièce, *pag.* 258 de l'Hiſtoire de Fredro, marquée ci-devant.]

18298. ☞ L'arrivée du Roy en France, & la Réception de Sa Majeſté par la Royne ſa Mère, [& Meſſeigneurs le Duc d'Alençon & le Roy de Navarre, le 4 Septembre 1574,] avec un Sommaire Diſcours des principales choſes ſurvenues depuis ſon partement de Veniſe, (le 27 Juillet): *Paris*, Dupré, 1574, *in*-8. de 31 pages.]

18299. * Diſcours ſur le très-heureux avénement du Très-Chrétien Roi Henri de Pologne, en France: *Lyon*, Jove, 1574, *in*-8.

Il eſt de Claude de Monjournal, ſieur de Sindrey & du Til. On l'a auſſi traduit & imprimé en Latin.

18300. ☞ Les Feux de Joie faits à Paris, pour l'arrivée du Roi de France, avec l'ordre tenu à ſon Entrée & Réception en la Ville de Lyon, en Septembre 1574: *Paris*, Dupré, *in*-8. de 31 pages.]

18301. ☞ Concion de joie, pour la bienvenue de Henri III. à l'Abbaye de Grandmont, dans laquelle il eſt démontré s'il eſt loiſible de faire la Guerre à ſon Prince, ores qu'il ſoit Tyran; par François de Neufville: *Limoges*, 1574.]

18302. ☞ Avénement de Henri III. à la Couronne: *Paris*, 1574.]

18303. ☞ Déclaration des Seigneurs de Pologne, ſur le Retour du Roi en France, & une Ode au Roi à ce ſujet: *Paris*, 1574, *in*-8.]

18304. ☞ Panégyrique ſur la venue du Roi Henri III. 1574, *in*-12.]

18305. ☞ Panégyric du Chant d'allégreſſe, ſur la Venue du Très-Chrétien Henri III. par la grace de Dieu, Roi de France & de Pologne; par Germain Forget, Advocat à Evreux: *Paris*, Poupi, 1574, *in*-8.]

18306. ☞ Resjouiſſance ſur la France déſolée, pour l'heureux retour du Très Chrétien Henri III. de ce nom; les Perſonnages ſont France déſolée & Resjouiſſance: *in*-8.]

18307. ☞ Acteon Gallicus ſuper apotheoſi Caroli IX. auſpicato, adventu & inauguratione Henrici III. Franciæ Regis, &c. (Auctore Claudio Roilleto, Belnenſi): *Pariſiis*, 1575: *in*-4.]

18308. ☞ Ad Henricum III. de illius in Poloniam profectione, deque felici reditu, Panegyricus; à Jacobo Fabro: *Pariſiis*, 1575, *in*-8.]

18309. ☞ In Henrici III. Regis Galliæ & Poloniæ felicem reditum Verſus (Joannis Dorat,) in fronte domûs publicæ Lutetiæ Urbis aſcripti, 14 Septembre 1574; cum Ode Gallica D. Bayf. *Pariſiis*, Morel 1574.]

18310. ☞ Jacobi Amyot, Poëma Heroicum de Felici inauguratione Henrici III. *Pariſiis*, 1574, *in*-4.]

18311. ☞ Pſalterium Decachordum Apollinis & novem Muſarum in inaugurationem Henrici III. per Nicolaum Querculum, (Cheſneau): *Remis*, de Foigny, 1575, *in*-8.]

Le même, en François. *Ibid. in*-8.]

18312. Remontrance faite au Roi l'an 1574, par le Duc de Nevers, Pair de France, pour lors Gouverneur & Lieutenant Général de Sa Majeſté, de-là les Monts, ſur l'avis qu'il eut que Sadite Majeſté vouloit aliéner de ſa Couronne les Villes de Pignerol, la Perouſe, Savillan & l'Abbaye de Genoble, pour les bailler au Duc de Savoye: *Paris*, Dupré, 1574, *in*-12. 1630, *in*-8.]

☞ Ces Remontrances ſont de Louis de Gonzague, Duc de Nevers. Il tâche de diſſuader le Roi de cette reſtitution, en lui faiſant voir qu'il ne peut s'aſſurer de la Maiſon de Savoye, que par ces Places qui lui ouvrent le chemin en Italie; que ſi cependant Sa Majeſté eſt réſolue de les rendre, il la ſupplie de lui faire expédier des Lettres-Patentes, pour le décharger de ſon Gouvernement, & pour ſervir de preuve à la poſtérité qu'il a fait ſon devoir comme un bon Sujet du Roi; c'eſt ce qu'on lui octroya.]

Cette Pièce eſt encore imprimée au tom. I. des *Mémoires de Nevers*, *pag.* 1: *Paris*, 1665, *in-fol.*

18313. ☞ Pour-parler, fait à la Rochelle par M. le Maréchal de Coſſé: 1574, *in*-16.]

18314. ☞ Diſcours de la prinſe de l'Iſle de Rhé, par le Seigneur de Landreau, & de l'incroyable & ſubite reprinſe par le ſecours envoyé de la Rochelle; enſemble les Articles & Inſtructions au ſieur Landreau, touchant ſes Deſſeins & ſa Commiſſion. Item, les Lettres, tant de Sa Majeſté que du Comte du Lude, audit Landreau: 1575, *in*-8. (ſans nom de Ville ni d'Imprimeur) de 41 pages.]

18315. Déclaration des cauſes qui ont mu ceux de la Religion à reprendre les armes pour leur conſervation, l'an 1574: *Montauban*, 1574, *in*-12.

18316. La Prinze de la Ville de Saint-Lo, le 10 Juin 1574, par M. de Matignon: *Paris*, [Ruffet] 1574, *in*-8.

18317. La priſe de Fontenay-le-Comte, le 21 Septembre, par le Duc de Montpenſier; décrite en Vers par Jean le Bigot: *Paris*, Dupré, 1574, *in*-4. & *in*-12.

18318. ☞ Explication d'une Médaille inſolente, addreſſée par les Huguenots à Henri III. au commencement de ſon Règne. *Mém. de Trévoux* 1704. *Décembre*, *pag.* 2127.]

18319. Remontrance faite au Roi Henri III. ſur le fait des deux Edits donnés à Lyon le 10 Septembre & le 13 Octobre 1574, touchant la néceſſité de la Paix, & les moyens de la faire; avec leſdits deux Edits: *Francfort*, 1574, *in*-8. *Angeſtein*, Jaſon, 1577, *in*-8.

Cette Pièce eſt d'Innocent GENTILLET.

18320. La Prinze du Mont Saint-Michel, ſurpris par les Ennemis, & recouvré par le Seigneur de Viques, ſous Henri III. Poëme de Jean DE VITEL, Avranchès.

Cette Relation de la priſe du Mont Saint-Michel, en 1575, eſt imprimée avec les *Poëſies* du même Auteur: *Paris*, Hubi, 1588, *in*-8.

18321. ☞ Diſcours au Peuple de Paris & autres Catholiques de France, ſur les nouvelles entrepriſes des Rébelles & Séditieux, qui ſous couleur de vouloir réformer le Royaume, entreprennent contre le Roi & ſon Etat: *Paris*, Poupi, 1574, *in*-12.

Ce Diſcours eſt imprimé au tom. III. *des Mémoires du Règne de Charles IX.* 1578, *in*-8. C'eſt un récit des vexations & des cruautés que les Proteſtans ont exercées contre les Prêtres, à qui ils imputoient la cauſe de la Guerre. L'Auteur dit que ſous ce prétexte ils en veulent au Roi & à tous les Catholiques.]

18322. ☞ Mſ. Déclaration & Proteſtation de M. DAMPVILLE, Maréchal de France.

Cette Pièce eſt datée de Montpellier, le 3 Novembre, 1574. Elle ſe trouve dans le Volume 547 des Manuſcrits de M. Séguier, en l'Abbaye de Saint-Germain. C'eſt le Manifeſte que ce Maréchal publia pour juſtifier ſa conduite, lorſqu'il ſe mit à la tête des Religionnaires & Politiques.]

18323. ☞ Diſcours des choſes les plus remarquables advenues par chacun jour durant le Siége de Luſignen, en l'an 1574: 1575, *in*-8. de 136 pages, (ſans nom de Ville ni d'Imprimeur.]

18324. ☞ Les Efforts & Aſſauts faits & donnés à Luſignen, la vigile de Noel, par M. le Duc de Montpenſier, Prince & Pair de France; par P. G. S. D. L. C. 1575, *in*-8. (ſans nom de Ville ni d'Imprimeur.]

18325. Petri CARPENTARII, Pium & Chriſtianum de retinendis armis & pace repudianda Conſilium, cum Petri FABRI Reſponſione: *Pariſiis*, 1575, *in*-8.

* Le même, traduit en François ſous ce titre: Avertiſſement ſur le port des armes, &c. *Paris*, 1575, *in*-8.

18326. Petri FABRI, ſupplicum Libellorum in Regia Magiſtri, ad Petrum Carpentarium Reſponſio: *Neoſtadii*, 1579, *in*-8.

18327. Négociations de la Paix, ès mois d'Avril & de Mai, 1575, contenant les Articles préſentés au Roi par le Prince de Condé & autres Seigneurs Catholiques; avec la Réponſe du Roi aux ſuſdits Articles: 1576, *in*-8.

Les mêmes ſont imprimées au tom. I. des *Mémoires du Duc de Nevers*, [*Paris*, 1665, *in-fol.*] *pag.* 308 & 425.

☞ C'eſt une eſpèce de Journal de ce qui ſe paſſa au ſujet des Articles préſentés par les Députés du Prince, du Maréchal de Damville & de leurs partiſans, avec les diſputes qu'il y eut à ce ſujet; comment les Articles furent débattus, & les réponſes que Sa Majeſté y fit. Cette Négociation qui tenoit les eſprits en ſuſpens, & qui devoit rétablir le calme, n'eut aucun effet, par les mauvaiſes impreſſions que donnèrent à leur retour les Députés, piqués du peu de conſidération qu'on avoit eue pour eux. Ils étoient partis de Baſle le 22 Mars 1575, & arrivèrent à Paris le 5 Avril. Les Conférences durèrent depuis le 11 juſqu'au 18 de Mai.]

18328. Mſ. Relatione di Francia; di Giovanni MICHELE, Ambaſciatore Veneto, dall'anno 1575: *in-fol.*

Cette Relation eſt conſervée entre les Manuſcrits de M. Dupuy, num. 769, & parmi les Manuſcrits de la Bibliothèque de M. le Chancelier Séguier, num. 144, [à S. Germain des Prés.]

18329. Briève Hiſtoire touchant l'entrepriſe de Beſançon par certains conſpirateurs, le 20 Juin 1575, [enſemble la repriſe, &c.] *Lyon* [& *Paris*,] 1575, *in*-8.

18330. Déclaration & proteſtation de Monſeigneur Damville, Maréchal de France, Gouverneur de Languedoc, & Général pour le Roi, en l'abſence de M. le Prince de Condé en tous ſes Royaume, Pays & Terres, pour la manutention & conſervation de ſa Couronne & Etats, &c. 1575, *in*-8.

18331. Déclaration de Monſeigneur, fils & frère du Roi, Duc d'Alençon, &c. contenant les raiſons de ſa ſortie de la Cour, le 18 Septembre 1575: 1575, *in*-8.

C'eſt un ſanglant Manifeſte de François, Duc D'ALENÇON, contre les Mignons de la Cour du Roi Henri III.

☞ *Voyez* la *Méth. hiſt.* de Lenglet, *in*-4. *tom. IV. pag.* 87.]

18332. Briève Remontrance de la Nobleſſe Françoiſe, ſur le fait de la Déclaration du Duc d'Alençon, avec cette Déclaration: 1576, *in*-8.

18333. * Remontrance au Peuple François pour l'induire de ſe tenir en paix à l'avenir: 1576, 1585, *in*-8.

18334. ☞ Mſ. Remontrances très-humbles de la Ville de Paris, & des Bourgeois & Citoyens d'icelle, au Roi Henri III. l'an 1575.

Cette Pièce eſt dans la Bibliothèque de M. Fevret de Fontette, Conſeiller au Parlement de Dijon, & au tom. I. d'un Recueil en 3 vol. *in-fol.* intitulé: *Mélanges de choſes curieuſes*, lequel eſt conſervé dans la Bibliothèque de l'Abbaye de S. Vincent de Beſançon.

Le Roi eſt invité à jetter un coup d'œil ſur la misère de ſon Peuple, épuiſé par les guerres; & on le prie de travailler à réformer les abus qui ſe ſont gliſſés dans les différens Ordres du Royaume.]

18335. ☞ Mſ. Miſſives de très-illuſtre Prince Henri de Bourbon, Prince de Condé, envoyées au Prince Jean Caſimir, Comte Palatin, &c. écrites de Straſbourg.

Ces Lettres ſont conſervées dans le même Recueil de S. Vincent de Beſançon. Le Prince de Condé y rappelle tout ce qu'ont ſouffert les Proteſtans de France, & demande des troupes pour remédier aux maux que pluſieurs & lui eſſuient dans ce Royaume.]

18336. ☞ Déclaration de M. le Prince de Condé, contenant les cauſes de ſon Voyage en France avec main armée vers Monſeigneur le Duc, frère du Roi; enſemble les Ordonnances Militaires de ſon Armée: 1576, *in*-8.]

18337. L'Hiſtoire au vrai des Guerres civiles ès Pays de Poitou, Aulnis, Xaintonge & Angoumois, depuis l'an 1574 juſqu'en 1576: *Paris*, Dupuys, 1578, *in*-8.

Cette Hiſtoire eſt écrite par Pierre Brisson, Sénéchal de Fontenay-le-Comte, frère de Barnabé Briſſon.

18338. * Le Tocſin contre les Maſſacreurs & Auteurs des confuſions de France, par lequel la ſource & origine de tous les maux qui travaillent depuis long-temps eſt découverte, afin d'inciter & émouvoir tous les Princes fidèles de s'employer pour le retranchement d'icelle, & contient bien au long la Vie de Catherine de Médicis, ſa manière à élever les Rois ſes enfans, ſa conduite pendant ſa Régence, & un récit bien ample du Maſſacre de la S. Barthélemi, en 1572, & la ſuite: (1576) *in*-8.

18339. ☞ Harangue & Remontrance faite aux Habitans de Limoges; par M. de Chambéry, leur Gouverneur, ſur le bénéfice de la Guerre, & pluſieurs autres occurrences: *Paris*, Dupré, 1576, *in*-8. de 28 pages.

On trouve à la fin un Sonnet de J. Blanchon.]

18340. ☞ Diſcours de la défaite des Reiſtres par le Duc de Guiſe, le 10 Octobre 1575: *Poitiers*, *in*-12.]

18341. ☞ Diſcours de la déconfiture des Publiquains par les Capitaines de l'armée de Monſeigneur le Duc de Montpenſier; par G. Dognet: *Rouen*, 1575, *in*-12.]

18342. ☞ Mſ. Recueil des Gazettes Italiennes, ſous le nom d'Avisi, dal' 1571, fino al 1575: *in-fol.*

Ce Manuſcrit ſur papier écrit du temps, eſt conſervé dans la Bibliothèque du Roi, parmi ceux de M. Lancelot.]

18343. ☞ Réſolution claire & facile ſur la queſtion tant de fois faite de la priſe des armes par les inférieurs: *Baſle*, 1575, *in*-8.]

18344. Remontrance aux Etats pour la paix: *Lyon*, Iſoret, 1576, *in*-12.

☞ Le P. le Long l'attribue dans ſon Exemplaire avec des Notes manuſcrites, à Philippe du Pleſſis Mornay; mais ce pourroit bien être la même que celle qui eſt attribuée à Philibert Bugnyon, par l'Abbé Papillon, dans ſa *Bibliothèque des Auteurs de Bourgogne*, *p.* 118.

L'Auteur de cette Remontrance ne prêche que la tolérance. Il veut qu'on laiſſe vivre les Huguenots en paix & dans la liberté de conſcience qu'on leur a accordée, puiſque ſi l'on vouloit leur ôter l'exercice de leur Religion, il faudroit néceſſairement recommencer une guerre qui a été juſqu'alors infructueuſe, & que ſi l'on parvenoit à les ruiner, ce qui eſt fort douteux, l'Etat ſe trouveroit accablé de leur ruine même. Ce Diſcours eſt fort modéré.]

18345. ☞ Harangue prononcée à Paris 1 Janvier 1576, à MM. les Princes; par Odet de Matignon: *Paris*, Dupré, 1576.]

18346. ☞ Exhortation à la Paix, aux François Catholiques.

Elle eſt imprimée au tom. III. des *Mémoires du Règne de Charles IX. Middelbourg*, 1578, *in*-8. Cette Pièce eſt courte & ſolide. L'Auteur fait voir en deux mots quelles ſont les cauſes, les moteurs, & les triſtes effets de nos Guerres Civiles. C'eſt la Maiſon de Lorraine qu'il déſigne ſous le nom d'Etrangers.]

18347. Commentariorum de ſtatu Religionis & Reipublicæ in Regno Franciæ, Libri tres, Regibus Henrico II. ad illius quidem Regni finem, Franciſco II. & Carolo IX. 1570, 1571, 1572: Quarta Editio: 1572, *in*-8.

Cet Ouvrage a été compoſé par Jean de Serres, depuis Miniſtre de Niſmes, comme il le reconnoît dans une de ſes Lettres à Bonaventure Vulcanius. Il a auſſi pour titre, dans quelques Exemplaires: *Rerum in Gallia Geſtarum, Regibus Henrico II. Franciſco II. & Carolo IX. Libri tres.* Ce Volume commence en 1557, & finit en 1561. On lit le ſymbole de l'Auteur: *Etiam veni, Domine Jeſu*, à la fin de la quatrième Edition. Voyez à la fin de cette Bibliothèque, le Mémoire ſur les Ouvrages de cet Auteur.

Secundæ partis Commentariorum de ſtatu Religionis & Reipublicæ in Regno Galliæ, Libri tres, Carolo IX. Rege: 1572, 1574: Quarta Editio: 1577, *in*-8.

Cette ſeconde partie commence en 1561, & finit en 1562.

Tertiæ partis Commentariorum, Libri VII. VIII. & IX. ad tertii Belli Gallici finem, poſtremò pacis edicto concluſum, Carolo IX. Rege: 1575, 1577, *in*-8.

La troiſième partie va juſqu'en 1570.

☞ Il y a des Exemplaires qui ſont dits imprimés *à Genève*, 1572 & 1573, qui ne contiennent que ces trois parties, en 3 volumes *in*-8.]

Quartæ partis Commentariorum, Libri X. XI. & XII. Carolo IX. Rege, ad illius obitum: 1575, 1577, *in*-8.

La quatrième partie finit au mois de Mai 1574.

Quintæ partis Commentariorum, Libri XIII. XIV. & XV. Henrico III. Rege: *Lugduni-Batavorum*, 1580, 1590, *in*-8.

Cette dernière partie ſe termine à l'année 1576.

☞ Le Tome I. contient la première Partie en trois Livres, ſous Henri II. François II. & Charles IX. Il s'étend depuis 1557 juſqu'à l'Edit de Janvier 1562.

Le Tome II. contient la ſeconde Partie en trois Livres, & regarde l'année 1562 entière.

Le Tome III. contient la troiſième Partie en trois Livres, & comprend ce qui s'eſt paſſé depuis l'année

1563 juſqu'à la Paix du mois d'Août 1570, conclue à S. Germain.

Le Tome IV. contient la quatrième Partie, ou les Livres X. XI. & XII. Il s'étend depuis le mois d'Août 1570, juſqu'à la mort de Charles IX. en 1574, le 30 Mai. On trouve à la fin une longue Lettre Latine des révoltés des Provinces-Unies, adreſſée au Roi d'Eſpagne Philippe II.

Cet Ouvrage a été compoſé par Jean de Serres, Proteſtant, aſſez connu par pluſieurs autres Livres. Celui-ci eſt hardi, & contient un détail bien circonſtancié de tout ce qui s'eſt paſſé en France à l'occaſion de la Religion, pendant dix-ſept années.

Le Tome V. ou la dernière ſuite, qui s'étend depuis la mort de Charles IX. juſqu'à l'année 1576, eſt ſi rare, qu'on ne l'a vu dans aucun Catalogue de Bibliothèque vendu depuis quarante années, pas même un Exemplaire des quatre premières Parties ou Volumes, auſſi complet que celui qui eſt chez M. Fontette, à Dijon. M. Secouſſe, malgré toutes ſes recherches, n'en avoit pu ramaſſer que les deux premiers Volumes, & même d'une mauvaiſe Edition.

On trouve dans cet Ouvrage pluſieurs Pièces, ſoit en entier, ſoit par extrait, qui ſont pour la plupart dans les *Mémoires de Condé;* mais il n'en eſt pas moins néceſſaire pour toute perſonne qui voudra approfondir cette partie de notre Hiſtoire. L'Auteur a commencé ſon Livre dans le temps à peu près où finit celui de Sleidan, qui porte le même titre que celui-ci. C'eſt une eſpèce de continuation faite pour la France, au lieu que Sleidan a pour objet principal ce qui s'eſt paſſé en Allemagne ſous l'Empereur Charles-Quint. Jean de Serres attribue aux Guiſes toutes les diviſions & tous les maux qui ont affligé la France pendant ces temps de trouble. Les motifs, les préparatifs, l'exécution du Maſſacre de la Saint Barthélemi, tant à Paris que dans le reſte du Royaume, & ſes ſuites, ſont décrites dans le Tome IV. avec plus de détail que nulle part ailleurs.

» Struvius qui parle fort avantageuſement de ces » Commentaires, (*Biblioth. hiſtoric. pag.* 323) dit » qu'ils ont été traduits en François & imprimés en » 1603, *in*-8. mais cette Traduction ne ſe trouve nulle » part, & Struvius eſt le ſeul Bibliothécaire qui en parle. » Cet Ouvrage eſt très-curieux & très-intéreſſant; c'eſt » un de ceux dont M. de Thou s'eſt le plus ſervi: il en » a pris beaucoup de choſes, & M. Meibomius, (*Diſſert. » de Gallic. Script. pag.* 2) remarque qu'il les a ſouvent » inſérées telles qu'il les trouvoit, ſe contentant d'y » changer par fois quelques mots. Ce qu'il y a de cer- » tain, c'eſt que depuis l'année 1557 où commencent » ces Commentaires, juſqu'en 1576 où ils finiſſent, » M. de Thou ne manque point de les citer au com- » mencement de chacun de ſes Livres ». *Dictionnaire* de Proſper Marchand, Art. *de Serres*, Note E.

Voyez la *Méth. hiſtor.* de Lenglet, *in*-4. *tom. IV. pag.* 77 = Le P. Niceron, *tom. IV. pag.* 320. = *L'Eſprit de la Ligue, tom. I. pag.* xlvij.]

18348. ☞ Mſ. Mémoires d'Eſtat de Meſſire Jean DE MORVILLIERS, Eveſque d'Orléans.

Ces Mémoires (qui s'étendent depuis l'an 1571 juſqu'en 1576) ſont conſervés à Dijon dans le Cabinet de M. Guyot, Docteur aggrégé de l'Univerſité de cette Ville. Voici ce qu'ils contiennent:

1. Ce qui fut propoſé par le Roi Charles IX. en l'Aſſemblée qu'il fit des Princes & Seigneurs qui étoient près de ſa perſonne, l'an 1571. = 2. Réponſe faite par le Roi ſur les Articles que lui avoit propoſés par écrit le Légat des Urſins. = 3. Inſtruction envoyée aux Gouverneurs. = 4. Remontrances (au ſujet de l'inobſervation des Edits de pacification). = 5. Deux Lettres à la Royne Mère, (au ſujet de la négociation du ſieur Frégoſe, auprès des Rébelles des Pays-Bas.) = 6. Remontrances (ſur la manière dont on doit ſe comporter avec les Princes Proteſtans d'Allemagne). 7. Inſtruction pour le fait de Genève (dont les Cantons Suiſſes ſoupçonnoient le Roi de vouloir s'emparer.) 8. Ce qu'a dit le Roi au Parlement de Paris, quand il en partit l'an 1573, au mois d'Août, peu avant que le Roi de Pologne s'en allât en Pologne. = 9. Remontrance faite par le Roi à ſa Cour de Parlement, au mois d'Août 1575. = 10. Sur les affaires paſſées avec le Duc de Ferrare, en l'an 1555 & 1556. = 11. Advis donné au Roi ſuivant ſon commandement, ſur la Guerre des Pays-Bas en 1572. = 12. Diſcours pour ſçavoir s'il eſt expédient d'arrêter par les armes le cours de la nouvelle Religion en ce Royaume. = 13. Fragment du Diſcours qui fut fait au mois de Septembre 1574. = 14. Des Délibérations faites devant le Roi, au mois d'Avril 1574, = Février 1574, = 18 & 29 Août 1574. = 15. Ce qui ſera de la Guerre. = 16. Sommaire de l'opinion, en Novembre 1575, = le 2 Octobre 1574, = Février 1576, = 17. De l'an 1575 & 1576.

Dans ces différens morceaux, M. l'Evêque d'Orléans fait le portrait le plus vrai & le plus touchant de l'extrémité & des misères de ce Royaume, & des maux infinis qu'y cauſoit la Guerre civile. Le réſultat de tous ces Avis eſt qu'il faut faire la paix à quelque prix que ce ſoit; qu'elle ſera toujours préférable aux avantages qu'on pourroit avoir par les armes, parcequ'il n'y a que ce moyen de rétablir l'autorité du Roi, & de ſoulager ſes Sujets.]

18349. ☞ Remontrance au Roi par un grand Seigneur étranger, touchant les moyens de pacifier la France.

Cette Remontrance eſt imprimée au tom. II. des *Mémoires du Règne de Charles IX. Middelbourg*, 1578, *in*-8. Ceſſer de perſécuter les Proteſtans, avoir plus de droiture dans les négociations, ne pas ſuivre les conſeils du Cardinal de Lorraine, ſont trois des moyens principaux propoſés au Roi, pour rétablir ſes affaires & ſa réputation.]

18350. ☞ Sur la publication de la ceſſation d'armes faite à Paris le 8 Mai 1576: *Paris*, Dupré, 1576, *in*-8. (de 20 pages, ſans des Vers de 8 pages.)

On trouve en effet à la fin un Hymne de la Paix, & quatre Sonnets au Roi.]

18351. Edit du Roi pour la pacification des troubles de ce Royaume, le 14 Mai 1576: *Orléans*, Gibier, 1576: *Lyon*, 1576, *in*-8.

Le même Edit eſt imprimé au tom. I. des *Mémoires du Duc de Nevers, pag.* 117: *Paris*, 1665, *in-fol.*

18352. Remontrance d'un bon Catholique François, aux trois Etats de France, qui s'aſſembleront à Blois le 6 Août 1576: 1576, *in*-8.

☞ Cette Pièce eſt auſſi imprimée dans le tom. I. des *Mémoires* de Dupleſſis Mornay. En voici l'Abrégé. Sans la paix les Etats ne peuvent ſervir à rien. Tous les membres veulent être ſoulagés; on ne peut le faire qu'en mettant fin à la guerre. L'Etat eſt partagé en deux Religions: il ſeroit à ſouhaiter qu'il n'y en eût qu'une; mais comme cela eſt impoſſible dans les conjonctures préſentes, il faut les permettre toutes les deux, à moins que de vouloir rentrer en guerre, & diſſiper ce qui reſte de notre Etat, qui penche déja vers ſa ruine. L'Auteur exhorte enſuite tous les François à ſe réunir pour goûter les fruits de la Paix. Ce Diſcours eſt ſenſé, & prouve aſſez bien ce que ſon Auteur avoit avancé.]

18353. ☞ Remontrance & Advertiſſement aux Etats-Généraux de la France tenus à Blois; par Philibert BUGNYON.: *Lyon*, Rouſſin, 1576.]

18354. Harangue de Pierre D'ESPINAC, Archevêque de Lyon, prononcée au nom du Clergé devant le Roi aux Etats de Blois en 1576: *Paris*, L'huillier, 1577, *in*-4. & *in*-12. *Anvers*, 1577, *in*-8.

18355. ☞ Oraiſon de Marc-Antoine MURET, Prêtre Juriſconſulte, & Concitoyen Romain, prononcée pour Henri III. devant le Pape Grégoire XIII. *Paris*, Morel, 1576.]

18356. ☞ Articles de la Ligue & aſſociation de quelques Catholiques, ennemis de la paix établie en France: 1576, *in*-8. (13 pages, ſans nom de Ville ni d'Imprimeur.]

18357. Extrait d'un Diſcours des choſes naguères déſignées au Conſiſtoire Romain, peu après l'arrivée de l'Evêque de Paris, en 1576, pour ruiner la Maiſon de France, & rendre un nouveau Roi Vaſſal du Pape, trouvé aux Papiers de l'Avocat David.

Cet Extrait eſt imprimé au tom. I. des *Mémoires de la Ligue*, *pag.* 1: 1599, *in*-8. & à la fin du *Journal de Henri III.* 1621, *in*-8.

Summa Legationis Guiſianæ ad Pontificem Maximum, deprehenſa nuper inter chartas (Joannis) David, Pariſienſis Advocati, è Gallico in Latinum converſa: 1577, *in*-8.

Ce même Sommaire eſt imprimé dans le Livre intitulé: *Scripta utriuſque partis: Francofurti*, 1586, *in*-8. & dans Jacques-Auguſte de Thou, Livre LXIII. de l'*Hiſtoire de ſon temps*, ſous l'année 1576, *pag.* 161, de l'Edition de Paris, 1609. David étoit un Avocat de mauvaiſes cauſes, qui n'avoit jamais parlé en public, pour avoir été condamné à l'amende. Ce Sommaire eſt ce qu'on appelle les *Mémoires de l'Avocat David*, non pas qu'il les eut faits, mais parcequ'il s'étoit chargé de les porter à Rome.

☞ Faire une aſſemblée des Etats-Généraux, exterminer les Huguenots, faire le procès au frère du Roi & aux Princes du Sang qui les appuient, déclarer la Race de Hugues Capet incapable de ſuccéder à la Couronne, pour la donner aux Guiſes, comme deſcendus de Charlemagne, enfermer le Roi & la Reine dans un Monaſtère, reconnoître l'autorité du Pape, en aboliſſant les Priviléges & les Libertés de l'Egliſe Gallicane. Tel eſt le réſultat de ce prétendu Conſeil, trouvé, ſelon l'Avis au Lecteur, dans les coffres de l'Avocat David, revenant de Rome.]

18358. ☞ Harangue faite au Roi par le Sieur DE BUTERICH, Député de M. le Duc Caſimir, le 16 Mars 1576.

Elle eſt imprimée au tom. III. du *Journal de Henri III.* 1744, *in*-8. Le Roi y eſt invité à pacifier ſon Royaume, en donnant la liberté de conſcience à ceux de la Religion Prétendue-Réformée, & les places de ſûreté qu'ils demandoient.]

18359. Recueil des choſes jour par jour advenues en l'Armée conduite d'Allemagne en France, par le Prince de Condé, pour le rétabliſſement de l'Etat du Royaume, & pour la Religion: 1577, *in*-16.

Ce Recueil commence en 1575, au mois d'Octobre, & finit au mois de Mai 1576.

☞ Cette Armée entra par la Lorraine, paſſa par la Bourgogne & le Bourbonnois, où Monſieur la joignit le 11 Mars 1576, par la Beauſſe & la Champagne, où la Paix ſe fit à Etigny, Bourg à une lieue de Sens, le 6 Mai. L'Auteur, témoin oculaire, eſt Huguenot, mais fort modéré, qui raconte & blâme avec ſincérité tout ce qui ſe paſſa durant cette route, les violences, les meurtres, le peu d'ordre dans la diſcipline militaire, & tout ce qui fut propoſé & dit pour arriver à la Paix.]

18360. ☞ Mémoires ſur les Guerres civiles du haut Vivarais.

Ces Mémoires ſont imprimés dans le tom. II. des *Pièces Fugitives de M. le Marquis d'Aubais*: *Paris*, Chaubert, 1759, *in*-4.

Ils s'étendent depuis 1558 juſqu'en 1576. On trouve enſuite un détail de la peſte de 1585 & 1586, avec une Deſcription du Vivarais. Ils ſont d'Achille DE GAMON, Avocat d'Annonai. *Voyez* les *Nouvelles Recherches ſur la France*: (*Paris*, J. Th. Hériſſant, 1766) *t. I. p.* 20 & *ſ.*]

18361. ☞ Amiable accuſation & charitable excuſe des maux & événemens de la France; par Pierre DE DOMPMARTIN: *Paris*, le Mangnier, 1576, *in*-8.]

18362. ☞ La France Turque, c'eſt à-dire, Conſeils & moyens tenus par les ennemis de la France, pour réduire le Royaume en tel état que la tyrannie Turqueſque, contenant l'Antipharmaque du Chevalier PONCET, & les Lunettes de Cryſtal de Roche, pour ſervir de contre-poiſon: *Orléans*, 1576, *in*-8. *Ibid.* 1586, *in*-8.

Le prétendu Chevalier Poncet eſt peut-être Maurice PONCET, Bénédictin de l'Abbaye de S. Pierre de Moulin, Curé de S. Pierre des Arcis à Paris, fameux Prédicateur ſous Henri III. & grand frondeur de la corruption & de la tyrannie de ce temps-là, comme on peut le voir dans pluſieurs endroits du *Journal de Henri III.*

L'Antipharmaque avoit été imprimé ſéparément: *Paris*, Frédéric Morel, 1575, *in*-8. & les *Lunettes de Cryſtal de Roche*: *Orléans*, Thibaud des Murs, 1576, *in*-8.]

18363. Déclaration du Roi pour la pacification des troubles, du 8 Mai 1576: *Paris*, Morel, 1576, *in*-12.

18364. Notable & ſommaire Diſcours des affaires de France, depuis l'Edit de pacification fait au mois de Mai 1576, contenant les artifices dont les ennemis du repos de France ont uſé pour abolir le dernier Edit de pacification, & introduire plus grands troubles que jamais: *Reims*, 1577, *in* 8.

Le même en Latin, ſous ce titre: Narratio rerum in Gallia geſtarum à promulgato pacis Edicto anno 1576, inſignis & ſuccincta Narratio; auctore Georgio EBOUF: *Canthyrii*, 1577, *in* 8.

C'eſt la cinquième Guerre civile, ou le commencement de la Ligue.

18365. ☞ Notable propos & Remontrance faite par le Très-Chrétien Roi de France & de Pologne, à tous les Princes, Cardinaux Seigneurs & Gentilshommes, en l'Aſſemblée de ſes Etats en la Ville de Blois: *Paris*, 1578, *in*-8.]

18366. ☞ Propoſition faite par le Roi en l'Aſſemblée des Etats, ouverte en la Ville de Blois, le 6 Décembre 1576, pour la réforme de ſon Royaume.

Elle eſt imprimée dans le *Recueil* H, *in*-12.]

18367. ☞ Diſcours du Roi Henri III. en l'Aſſemblée des Etats de Blois, le 6 Décembre 1576.

Il ſe trouve au tom. I. des *Mémoires de Nevers*, p. 440.]

18368. ☞ Pièces originales des Etats de Blois : *in-fol.*

Elles ſont conſervées dans la Bibliothèque du Roi.]

18369. ☞ Mſ. Articles préſentés au Roi par les Députés de Monſeigneur, & autres à eux joints : 1576.

C'eſt une Copie du temps, en 23 pages, qui eſt conſervée dans la Bibliothèque de M. Fevret de Fontette, Conſeiller au Parlement de Dijon.]

18370. ☞ Chriſtianiſſimo Regi Henrico III. Carmen : 1576.

Ces Vers ſe trouvent dans l'*Hiſtoire du Siége d'Orléans*, par Tripault.]

18371. ☞ Propoſition de la Nobleſſe de France faite par Claude DE BEAUFREMONT : *Paris*, Breuille, 1577, *in-12*.

Cette Propoſition roule ſur pluſieurs points, mais particulièrement ſur l'extirpation de l'héréſie, ſur l'unité d'une Religion, & ſur les honneurs & les prérogatives de la Nobleſſe.]

18372. ☞ Remontrances au Roi Henri III. au nom du pays de Poitou ; par Bonaventure IRLAND : *Poitiers*, Bouchet, *in-8*.

Cet Auteur étoit Irlandois, établi à Poitiers ; ſa famille y ſubſiſte encore.]

18373. ☞ Les Patentes du Roi, contenant la commiſſion pour la ſaiſie & vente de ceux de la nouvelle opinion, & autres ſuivans leur parti, 18 Juin 1577 : *Paris*, Morel, 1577, *in-12*.]

18374. Diſcours du Siége de la Ville d'Yſſoire (en Auvergne,) par Monſeigneur le Duc d'Anjou, & la priſe d'icelle : *Paris*, de Laſtre, 1577, *in-8*.

18375. Rerum in Arvernia geſtarum, præcipuè in Amberti & Iſſoduri Urbium obſidione luctuoſa Narratio ; auctore Ludovico DE VILLEBOIS : *Neoburgi*, 1577, *in-8*.

18376. Diſcours du Siége tenu devant la Charité, l'an 1577 : *Paris*, de Laſtre, 1577 : *Orléans*, Hotot, 1577, *in-8*.

Ce Diſcours eſt de J. D. L. Gentilhomme François.

* Il y a apparence que c'eſt Jean DE LERY, qui étoit Miniſtre de cette Ville pendant le Siége ; & il eſt dit dans les *Mémoires du Règne de Charles IX. tom. I. pag.* 257, qu'il fut garanti du maſſacre d'une manière extraordinaire. Au reſte, le ſtyle eſt le même que celui du Siége de Sancerre, qui eſt certainement de lui.

18377. ☞ Diſcours de la ſurpriſe de la Ville & Forteresſe de Concq, près de Vannes, par ceux de la Religion ; enſemble de la repriſe de ladite Forteresſe par les Habitans ; par G. DE LA VIGNE : *Paris*, 1577, *in-8*.]

18378. Extrait d'un Journal fait par (Louis de GONZAGUE,) Duc DE NEVERS, pendant les Etats tenus à Blois ès années 1576, 1577.

Cet Extrait eſt imprimé au tom. I. de ſes *Mémoires*, *pag.* 166 : *Paris*, 1665, *in-fol.*

18379. * Le Tocſin contre les Maſſacreurs & Auteurs des confuſions en France, addreſſé à tous les Princes Chrétiens : *Reims*, 1577, 1579, *in-8*.

Cet Ouvrage eſt d'un Huguenot. Ce pourroit bien être le même que le N.° 18338.]

18380. ☞ Avis donné au Roi par écrit, par ſon commandement, par la Royne ſa mère, les Princes & autres Seigneurs, & les principaux de ſon Conſeil, s'il étoit expédient pour le bien de ſon Etat de faire la guerre à ceux de la Religion Prétendue-Réformée, ou de traiter avec eux : au mois de Janvier 1577.

Cet Avis eſt imprimé au tom. I. des *Mémoires de M. le Duc de Nevers : Paris*, 1665, *in-fol.* Il conſiſte à employer d'abord la douceur ; mais comme l'Auteur (M. DE NEVERS) prévoit que cette voie ſera inutile, il entre dans un grand détail des forces que Sa Majeſté doit mettre ſur pied, & des finances qu'elle y emploiera. Il ajoute que quand les meſures ſeront priſes & que tout ſera préparé, il faudra entrer en Guyenne & en Languedoc, pour y établir la paix de gré ou de force. Les Rébelles n'en auront d'autre garant que la parole de Sa Majeſté ; il eſt à ſouhaiter qu'ils l'acceptent, puiſqu'une paix, quelle qu'elle ſoit, eſt préférable à la guerre. L'Auteur s'applique plus à perſuader qu'à bien parler. On reconnoît aiſément qu'il n'aimoit pas les Huguenots.]

18381. Edit de pacification de l'année 1577 : [*Paris*, Morel, *in-12*.]

Cet Edit, [qui eſt du mois de Septembre] eſt [auſſi] imprimé au tom. I. des *Mémoires de M. le Duc de Nevers*, *pag.* 290 : *Paris*, 1665, *in-fol.*

18382. Hiſtoire des choſes mémorables advenues en la Ville de Sommières en Languedoc, dans les deux Siéges qu'elle a ſoufferts pendant les derniers troubles ; par Eſtienne GIRY, Bachelier ès Droits, & Habitant de Sommières : *Lyon*, Rigaud, 1578, *in-8*.

☞ Cette Hiſtoire eſt auſſi imprimée dans le tom. III. des *Pièces Fugitives de M. le Marquis d'Aubais : Paris*, 1759, *in-4*. Le premier Siége en 1572, fut fait par les Huguenots, & le ſecond par les Catholiques, en 1573. On a retranché dans la dernière Edition pluſieurs choſes qui ſe trouvent dans la première.]

18383. Remontrance aux Etats de Languedoc, tenus à Beziers ; par Jean DE MONTLUC, Evêque de Valence : 1578, *in-8*.

18384. Mſ. Portraits des Guerres civiles de France & des Pays-Bas, depuis l'an 1558 juſqu'en 1577 : *in-fol.* 2 vol.

Ce Manuſcrit eſt conſervé dans la Bibliothèque du Roi.

18385. Hiſtoire des troubles & des choſes mémorables advenues tant en France qu'en Flandres, depuis l'an 1562 juſqu'en 1577, troiſième Edition : *Baſle*, 1579, *in-8*. 2 vol.

Cette Hiſtoire eſt de Lancelot Voëſin, Sieur DE LA POPELINIERE, mort en 1608.

☞ On ne fait pas grand cas de cet Ouvrage, qui eſt aſſez mal écrit. Il peut cependant ſervir à éclaircir bien des faits qui ne ſe trouvent pas auſſi développés ailleurs. Les Calviniſtes le condamnèrent dans leur Synode National de la Rochelle, du 28 Juin 1581, comme contenant pluſieurs fauſſetés & calomnies, au préjudice de

Digitized by Google

la vérité de Dieu, & au déſavantage & deshonneur de la Doctrine de la Religion Réformée.]

18386. Hiſtoire de France, enrichie des plus notables occurrences, ſurvenues ès Provinces de l'Europe & Pays voiſins, ſoit en paix ſoit en guerre, tant pour le fait ſéculier qu'eccléſiaſtique, depuis l'an 1550 juſqu'en 1577: 1581, [*la Rochelle,*] de l'Imprimerie d'Abraham [Haultin], *in-fol.* 2 vol. *Paris*, 1582: *La Rochelle*, 1587, *in*-8. 4 vol.

Du Haillan, dans la Préface de ſon *Hiſtoire de France*, & du Cheſne dans ſa *Bibliothèque des Hiſtoriens de France, pag.* 97, attribuent cette Hiſtoire, qui eſt fort curieuſe, à Lancelot Voëſin, Sieur DE LA POPELINIERE. Elle a été imprimée à la Rochelle par François Haultin. Ces deux Volumes *in-fol.* ne contiennent que l'Hiſtoire de vingt-ſept années.

« J'ai été tout-à-fait ſurpris (dit Varillas dans l'Avertiſſement du tom. V. de ſon *Hiſtoire des Révolutions*), » de voir que la Popelinière avoit inſéré preſque toutes » entières les Hiſtoires du Préſident de la Place, & du » Sieur de la Planche, dans la ſienne, ſans avoir fait aucune mention de ces deux Calviniſtes, en qualité d'Auteurs; & mon étonnement s'eſt augmenté, lorſque j'ai » trouvé que la Popelinière parle avantageuſement en » plus d'un lieu du Préſident de la Place, ſans ajouter » qu'il lui étoit redevable de ce qu'il y a de plus curieux » dans le commencement de ſon Hiſtoire ».

« Nous avons (dit Sorel, *pag.* 333, de ſa *Bibliothèque Françoiſe*), l'Hiſtoire des troubles arrivés en » France depuis l'an 1562, attribuée au Sieur de la Popelinière. On voit auſſi une Hiſtoire de France avouée » de lui, qui eſt depuis l'an 1550 juſqu'en 1577. Cet » Auteur a tâché de rendre cette Pièce d'un ſtyle plus » régulier que toutes celles qu'on avoit vues auparavant » en notre Langue; parcequ'il prétendoit imiter les Hiſtoriens Grecs & Romains, & même les ſurpaſſer, » s'il étoit poſſible ».

Sorel ajoute à la page ſuivante : « Il y en a qui tiennent qu'il n'a pas toute la politeſſe qu'on pourroit » deſirer; mais c'eſt que la politeſſe du langage étoit » autre en ce temps-là qu'elle n'eſt à préſent. Il eſt vrai » que d'ailleurs il a été ſi malheureux, que voulant » obliger les Huguenots ſans déſobliger les Catholiques, » il ne s'eſt acquis l'affection ni des uns ni des autres..... » Quoi qu'on en penſe, il mérite d'être loué, d'avoir » oſé entreprendre de nous donner une Hiſtoire ſelon » les véritables règles ».

Le même Auteur en parle plus avantageuſement à la page 80 de la *Science de l'Hiſtoire*. « La Popelinière, » dit-il, doit paſſer pour un Auteur exact & diligent » Hiſtorien, à cauſe des bonnes Relations qu'il a eues, » & par le jugement & l'ordre avec leſquels il s'en eſt » ſervi ».

Le Père Daniel, au tom. III. de ſon *Hiſtoire de France, pag.* 1104, après avoir parlé d'une action de bravoure de cet Officier, ajoute : « C'eſt ce Gentilhomme, dont nous avons une ample Hiſtoire de ce temps-» là, fort mal écrite pour le ſtyle, mais remplie d'un » grand nombre d'excellens Mémoires, où il parle en » homme d'Etat & en homme de Guerre, & comme » ayant eu bonne part aux négociations & à l'exécution. » La modération & le détail avec lequel il écrit, le fait » regarder comme l'Hiſtorien le plus digne de foi de » tous ceux du parti Huguenot qui nous ont rendu » compte de ces Guerres civiles ».

☞ *Voyez* Lenglet, *tom. IV. pag.* 74, 100. = Sorel, *pag.* 303. = Lambert, *Hiſtoire Littéraire du Règne de Louis XIV. tom. I. Liv. IV. Diſc. pag.* 4. = Le Gendre, *tom. II. pag.* 66. = Le P. Niceron, *tom. XXXIX. pag.* 383. = *L'Eſprit de la Ligue, tom. I. pag.* 1.

On conſerve dans la Bibliothèque de l'Oratoire de la Rochelle, un Exemplaire de cette Hiſtoire, corrigé à la main, par ordre du Conſiſtoire des Prétendus-Réformés de la Rochelle; les Notes ſont ou interlinéaires, ou à la marge, quand elles ſont un peu longues.]

18387. Mſ. Diverſes Lettres & Mémoires touchant l'Hiſtoire du ſieur de la Popelinière : *in-fol.*

Ce Recueil eſt conſervé entre les Manuſcrits de M. Dupuy, num. 744.

18388. ☞ Les Tragiques, donnés au Public par le Larcin de Prométhée; (par Théodore Agrippa D'AUBIGNÉ) : au Déſert, par L. B. D. D. 1616, *in*-4.

« Dans ce Poëme, l'Auteur dépeint de la manière la » plus forte & la plus vive, mais ſouvent d'un ſtyle obſcur & embaraſſé, les perſécutions qu'on fit ſouffrir aux » Réformés, & les malheurs extrêmes auxquels la France » ſe vit expoſée ſous l'adminiſtration de Catherine de » Médicis & de ſes enfans. Il eſt d'une ordonnance bizarre, mais rempli de beaucoup d'endroits fort beaux » & fort poëtiques. Il eſt diviſé en VII. Livres, qui ont » chacun leur titre particulier; ſçavoir, les Misères, les » Princes, la Chambre dorée, les Feux, les Fers, les » Vengeances, le Jugement. Il fut compoſé pendant les » Guerres de 1577, à Caſtel-jaloux, *où l'Auteur commandoit quelques Chevaux-legers, & ſe tenoit pour* » *mort, pour les plaies reçues en un grand Combat*, ainſi » qu'il s'en explique lui-même dans l'*Epître aux Lecteurs* ».

Ceci eſt tiré du *Dictionnaire* de Proſper Marchand, au mot *Aubigné*, Note S. où il parle amplement de ce Livre, & en cite quatre Editions, dont la dernière eſt intitulée : « Les Tragiques donnés au Public par le Larcin de Prométhée, ſeconde Edition, avec augmentation d'une » Quarte part, remplacement des Lacunes de la précédente, & pluſieurs Pièces notables ajoutées » : *Genève*, chez les Héritiers & veuve de Pierre de la Rovière, 1623, & une cinquième dont il eſt parlé dans les *Lettres de Guy Patin*, à Charles Spon, datée de 1645.]

18389. Richardi DINOTHI, de Bello civili Gallico, Religionis causâ ſuſcepto, Libri ſex: *Baſileæ*, 1582, *in*-4.

Cet Hiſtorien étoit un Huguenot de Coutance; il a écrit l'Hiſtoire, depuis l'an 1555 juſqu'en 1577. Il dit dans ſa *Préface*, qu'il a ſuivi entr'autres l'Auteur de l'*Hiſtoire Eccléſiaſtique*, depuis 1522 juſqu'en 1563, (qui eſt attribuée à Beze), & l'*Hiſtoire de France* (de la Popelinière), qui commence en 1550, & finit en 1577.

☞ Cet Ouvrage eſt peu de choſe. Il ne contient rien d'intéreſſant, ou qui ne ſe trouve ailleurs. *Voyez* la *Méthode hiſtorique* de Lenglet, *in*-4. *tom. IV. pag.* 78. = *Dictionnaire de Bayle.*]

18390. ☞ Le Siège de Jacopolis, (Brouage) en 1577; par M. le Duc du Maine : 1577, *in*-12.]

18391. ☞ Le Déſordre & Scandale de France, par les Etats maſqués & corrompus, (par Artus DESIRÉ) : *Paris*, Julien, 1577, *in*-12. (32 feuilles).

C'eſt une Déclamation en Vers, contre tous les Etats & toutes les Conditions, dédiée à Diane de France, Maréchale de Montmorency.]

18392. Aſſociation faite entre les Princes, Seigneurs, Gentilshommes, & autres, tant de l'Etat Eccléſiaſtique que de la Nobleſſe & Tiers-Etat, Sujets & Habitans du Pays de Picardie, le 13 Février 1577.

Cet Acte d'Aſſociation, [que l'on a cru être] le

premier de la Ligue, ſe trouve dans le Père Maimbourg, à la fin de ſon *Hiſtoire de la Ligue: Paris*, 1683, *in*-4.

Voyez ci-deſſus, N.° 18356, un Acte antérieur ſous l'année 1576.]

18393. ☞ Réavis & Abjuration d'un Gentilhomme François de la Ligue, contenant les cauſes pour leſquelles il a renoncé à ladite Ligue: 1577, *in*-12.]

18394. Mſ. Recueil des choſes plus remarquables advenues en ce Royaume & ailleurs, depuis l'an 1572 juſqu'en 1578: *in*-4.

Ce Recueil eſt conſervé dans la Bibliothèque du Roi, entre les Manuſcrits de M. de Gaignières.

18395. Mſ. Grande & ample Hiſtoire de tout ce qui s'eſt paſſé entre Monſeigneur (le Duc d'Anjou), frère unique du Roi, & les Etats-Généraux des Pays-Bas, (en 1578); par Claude DE LA CHASTRE, (depuis Maréchal de France).

Cette Hiſtoire eſt citée *pag.* 484, dans le Catalogue de la Bibliothèque de M. de Thou.

18396. Lettre concernant l'éclairciſſement des actions & déportemens de Monſeigneur le Duc d'Anjou & d'Alençon: *Rouen*, 1578, *in*-4.

18397. ☞ Anonymus de Expeditione Ducis Caſimiri in Galliam: 1578, *in* 8.]

18398. ☞ Martini AKAKIÆ, Regii Medicinæ Profeſſoris, Panegyricus Henrico Valeſio Regi dictus: *Lutetiæ*, Morel, 1578, *in*-4.]

18399. ☞ Lettre de M. le Duc d'ALENÇON, au Roi ſon frère, ſur ſon éloignement de la Cour: 1578.

Elle eſt imprimée avec l'Avis ſuivant, dans le tom. III. du *Journal de Henri III.* 1744: *in*-8.]

18400. ☞ Avis de M. DE LA CHASTRE, à Monſieur, après ſon arrivée à Angers: 1578.

Monſieur ayant quitté la Cour, & étant arrivé à Angers, demanda à ſes Serviteurs leurs avis, ſur ce qu'il avoit à faire. Celui de M. de la Chaſtre fut qu'il falloit d'abord régler ſon intérieur, & ſe préparer enſuite à la Guerre & à la Paix tout enſemble.]

18401. ☞ Lettre de M. DE NEMOURS à Monſeigneur le Duc d'Alençon, frère du Roi.

Cette Lettre eſt imprimée dans le *Recueil de Lannel: Paris*, 1623, *in*-4. M. de Nemours invite le Prince à ſe réconcilier, pour ſon propre intérêt, avec le Roi, qui ſera toujours le plus fort.]

18402. ☞ Remontrances faites par le ſieur DE VALENCE, aux Villes & Diocèſes d'Uzès, Niſmes & Montpellier, & aux Etats-Généraux de Languedoc, tenus à Béziers, en Avril 1578: *Paris*, 1578, 36 feuillets.]

18403. ☞ La Remontrance faite au Roi, le 16 Juin 1578, en la Ville de Rouen; par F. Nicolas BOUCHERAT, Abbé de Ciſteaux, enſemble la Requête préſentée à Sa Majeſté, & Réponſe faite ſur icelle: *Dijon*, Deſplanches, 1579, *in*-8.

Cette Remontrance fut faite au nom des Etats de Bourgogne, pour ſupplier Sa Majeſté de les décharger des Impoſitions nouvelles, extraordinaires, & contraires aux Privilèges de la Province, ruinée par les gens de Guerre: il y a quelques points au ſujet de la police Eccléſiaſtique.]

18404. ☞ Les Articles des Remontrances faites en la convention des trois Etats de Normandie, tenue à Rouen le 15 Novembre & jours enſuivans, 1578, avec la Réponſe & Ordonnance du Roi ſur ce, en ſon Conſeil, le 8 Février enſuivant, 1579: *Rouen*, 1579, *in*-8.]

18405. ☞ Remontrances faites au Roi par les Députés des trois Etats de Normandie, en la continuation de l'Aſſemblée d'iceux, tenue à Rouen le 15 Mars & jours ſuivans, 1579; avec les Réponſes de Sa Majeſté, étant en ſon Conſeil, le 15 Avril enſuivant: *Paris*, 1579, *in*-8.

L'objet de ces Remontrances contient XLVII. Articles fort ſages, dont la plupart paroîtroient encore bien utiles aujourd'hui.]

18406. ☞ Le Ravage & Déluge des chevaux de louage, contenant la fin & la conſommation de leur miſérable vie; avec le Retour de Guillot le Porcher, ſur les misères & calamités de ce Règne préſent; par Artus DÉSIRÉ: *Paris*, 1578, *in*-12.]

18407. ☞ De Galliæ præſenti miſeriâ, *Dijon*, Deſplanches, 1579, *in*-4.

Cette Pièce de Vers eſt de Jean THOMAS.]

18408. ☞ Le vrai Patriot, aux bons Patriots (pour les Guerres de Religion): *Mons*, 1579, *in*-12]

18409. ☞ Copie de deux Diſcours faits à Monſeigneur le Duc; par le ſieur DE LA SERRE, (du 6 Août 1579), ſur les choſes mémorables advenues en Flandres, depuis la mort de feu Dom Juan; enſemble les intentions du Duc Cazimir, ſur les affaires de France: *Paris*, Morel, 1579, *in*-12.]

— Vie de Louis, Duc de Bourbon, premier Duc de Montpenſier, depuis l'an 1536, juſqu'en 1579.

Voyez ci-après, aux *Généalogies des Princes.*

— ☞ Mémoire ſur les principales circonſtances de la Vie du Maréchal de Bellegarde; par M. SECOUSSE.

Ce Mémoire ſert particulièrement à l'Hiſtoire de ce Règne, pour les années 1578 & 1579, & il ſera rapporté ci-après, à l'Article des *Maréchaux de France.*]

18410. Mſ. Mémoires des troubles de France, ou Hiſtoire de notre temps; par Florent CHRETIEN, Précepteur du Roi de Navarre.

Cette Hiſtoire eſt citée par la Croix du Maine. L'Auteur, qui étoit de la Religion Prétendue-Réformée, eſt mort en 1596.

18411. Les Exploits de Guerre faits par Matthieu de Merle, Baron de Salvas en Vivarais, depuis l'an 1576 juſqu'en 1580.

Cette Hiſtoire eſt citée [Manuſcrite] *pag.* 470, du Catalogue de la Bibliothèque de M. de Thou.

☞ Elle a été imprimée dans le *Recueil des Pièces fugitives* donné par M. le Marquis d'Aubais: *Paris*, 1759, *tom. II.*]

18412.

18412. ☞ Hiſtoire d'un Voyage fait par les François au Bréſil; par Jean DE LERY: *Genève*, Choppin, 1580, *in* 8.]

Eadem, Latinè verſa, à C. C. A.

Cette Traduction ſe trouve dans la Part. III. de l'*Amérique de Th. de Bry*: *Francofurti*, *in-fol.*]

18413. ☞ Epître envoyée à un Gentilhomme François, étant en Allemaigne; par Martin SEGUIER, Conſervateur apoſtolique de l'Univerſité de Paris: *Paris*, Morel, 1580, *in*-12.

Le but de cette Epître eſt de le détourner d'amener des Reîtres en France, & de déſoler ſa Patrie par une Guerre cruelle.]

18414. Avertiſſement à la Nobleſſe, ſur une Lettre imprimée ſous le nom du Roi de Navarre à ladite Nobleſſe, au mois de Juin: 1580, *in*-8.

18415. ☞ Remontrance pour le Roi à ſes Sujets, ſur la rébellion qui ſe fait en pluſieurs endroits de la France, & à ceux qui ont pris les armes contre Sa Majeſté; par J. D. L. T. E. 1580, *in*-8.

Elle a 24 pages avec cette deviſe: *Ce ſera quelque jour.*]

18416. Edit du Roi ſur la pacification des troubles, donné à Poitiers en 1571, avec les Articles des Conférences tenues à Nérac & au Flex, en 1579 & 1580, ſur l'exécution de cet Edit: *Bourdeaux*, 1581, *in*-8.

18417. Mſ. Diſcours des troubles arrivés en Picardie, à cauſe de la ſurpriſe de la Fère, par M. le Prince; & la repriſe de cette Ville, en 1580.

Ce Diſcours eſt cité *pag.* 471, de la Bibliothèque de M. de Thou.

18418. La vraie & entière Hiſtoire des troubles advenus de notre temps, tant en France qu'en Flandres & Pays circonvoiſins, depuis l'an 1560 iuſqu'en 1580. Le tout mis en bon ordre, & réduit en XXVIII. Livres; par Jean LE FRERE: *Paris*, 1582, *in*-8. 2 vol.

18419. La même continuée juſqu'en 1582: *Paris*, de la Noue, 1584, *in*-8. 2 vol.

L'Auteur eſt mort en 1583.

Voyez Sorel, *pag.* 305. = Le Gendre, *tom. II. pag.* 60.]

18420. L'Hiſtoire de France, (ou l'Hiſtoire Françoiſe de notre temps), contenant les plus notables occurrences & choſes mémorables advenues en ce Royaume de France & ès Pays-Bas de Flandres, ſoit en Paix ſoit en Guerre, tant pour le fait Séculier qu'Eccléſiaſtique, ſous les Règnes de Henri & François II. Charles IX. & Henri III. recueillie de divers Mémoires, Inſtructions & Harangues d'Ambaſſadeurs, Négociations d'Affaires, Expéditions de Guerre, & autres Avertiſſemens particuliers: *Paris*, Poupy & Cheſneau, 1582, *in-fol.*

La Popelinière attribue cette Hiſtoire, qui commence en 1547, & finit en 1580, à Jean LE FRERE de Laval, Principal du Collège de Bayeux à Paris, mort en 1583, & à Paul Emile PIGUERRE, du Pays Chartrain, Conſeiller au Mans, comme on le verra ci-après. Elle n'eſt ni commune ni recherchée, quoique Sorel diſe qu'elle ſoit des meilleures & des plus remplies pour l'Hiſtoire. On l'attribue à divers Auteurs.

Antoine du Verdier, *pag.* 782, de ſa *Bibliothèque*, la donne à la Popelinière; & à la *pag.* 88, il avoit dit, « que ſous le nom de Piguerre, Guillaume de la » Noue, Libraire de Paris, avoit imprimé l'*Hiſtoire* » *de France*, faite par le Sieur la Popelinière, 1582, » *in-fol.* Ce Livre ſe vend chez Jean Poupy & Nicolas » Cheſneau. » L'Edition eſt de 1582, & le Privilège a été obtenu au nom de Guillaume de la Noue. Du Verdier n'a pas tort d'attribuer cette Hiſtoire à la Popelinière; car ce n'eſt preſque qu'une copie de la ſienne. Après la Table des chapitres, on trouve un Sonnet avec le nom de Miles de Piguerre, Chartrain.

De la Croix du Maine, *pag.* 224. de ſa *Bibliothèque*, « donne à Jean LE FRERE une très-ample Hiſtoire de » notre temps, imprimée par Jean Poupy en 1581, ſans » qu'il ait voulu y mettre ſon nom, à cauſe de pluſieurs » Hiſtoires contenues dans ce Livre, dont il ne vouloit » pas être eſtimé l'Auteur, pour ne pas déplaire à aucuns » de ſon temps ». Et à la *pag.* 333, il dit que « Piguerre » a écrit l'*Hiſtoire de France*, *touchant les troubles adve-* » *nus pour la Religion*: *Paris*, Robert le Fizelier, » 1582, *in-fol.* » Il avoit déja marqué à la *p.* 283: « Faut » noter que les Hiſtoires qui ont été écrites par le Frère, » & un nommé Piguerre, ſont priſes en partie de celle » du Sieur la Popelinière; que ce qu'il y a de diffé- » rence entre icelles, c'eſt qu'ils ont ôté tout ce qu'ils ont » vu qui étoit au déſavantage des Catholiques ».

Du Haillan, dans ſa *Préface de l'Hiſtoire de France*, écrit que « Jean le Frere de Laval nous a laiſſé une Hiſ- » toire de notre temps, preſque tirée mot à mot de la » Popelinière; & comme il n'a pas eu grande peine à » la faire de cette façon, auſſi n'a-t-il pas reçu beaucoup » d'honneur ».

Enfin André du Cheſne, *pag.* 101 de ſa *Bibliothèque des Hiſtoriens de France*, attribue cette Hiſtoire à Paul Emile Piguerre. Pour concilier toutes ces différentes opinions, je crois qu'il faut ſuivre le ſentiment de la Popelinière, qui étant intéreſſé dans cette affaire, s'en ſera mieux inſtruit que les autres. Il paroît à la *pag.* 357, du premier Livre de l'*Hiſtoire nouvelle des François*, l'attribuer à Jean le Frère de Laval, aſſiſté de Piguerre, Conſeiller au Mans.

18421. Mſ. Conférence de l'Hiſtoire de la Popelinière, avec l'Hiſtoire de Jean le Frère: *in*-8.

Cette Conférence [étoit] conſervée dans la Bibliothèque de M. le Pelletier le Miniſtre, *pag.* 199.

La Croix du Maine attribue à Théodore DE BEZE une Hiſtoire de ſon temps, imprimée en 1580. S'il a voulu parler de l'*Hiſtoire Eccléſiaſtique*, qui paſſe pour être de Beze, il ſe trompe à l'égard de la date de l'Edition; car cette Hiſtoire Eccléſiaſtique ne fut imprimée qu'en 1583.

18422. Natalis COMITIS, Veneti, Univerſalis Hiſtoriæ ſui temporis, Libri triginta, rerum toto orbe geſtarum, ab anno 1545 ad annum 1572: *Venetiis*, Variſci, 1572, *in*-4.

Eadem uſque ad annum 1581, cum duobus indicibus à Laurentio Grotto adjectis: *Venetiis*, Penarii, 1581, *in-fol.*

Eadem, additis Argumentis & Notis marginalibus à Gaſpare Riſchio, Juriſconſulto: *Argentorati*, Zenetzeri, 1612, *in-fol.*

L'iſteſſa tradotta da Gio. Carlo Saraceni : *In Venetia*, Zenero, 1589, *in*-4. 2 vol.

Cet Ouvrage eſt très-bon dans l'Original & dans la Traduction.

18423. ☞ Comédie de Segne Peyre & de Segne Jouan : 1580 & 1581, *in*-8.]

18424. Le Cabinet du Roi de France, dans lequel il y a trois perles précieuſes, par le moyen deſquelles le Roi s'en va le premier Monarque du Monde & ſes Sujets du tout ſoulagez ; par N. D. C. 1581 : *in*-8.

C'eſt une Satyre très-vive & très-mépriſable, qui contient le détail de la France ſous le Roi Henri III. Les trois perles, dont il eſt parlé dans le titre, ſont les trois Etats du Royaume. « Je ſuis bien trompé, (dit M. le » Duchat, dans ſes *Remarquee ſur le Chapitre III. de* » *la Confeſſion de Sancy*, *pag.* 375, de l'Edition de » 1699), ſi ce n'eſt ce Nicolas FROUMENTEAU, qui a » fait le Cabinet du Roi de France, & peut-être encore » la Polygamie ſacrée ; car le Cabinet & le Secret des » Finances, (indiqué ci-après, Article des *Finances*), » ſont de même ſtyle, & tous les trois traitent le même » ſujet ».

☞ Les trois Perles ſont le Clergé, la Nobleſſe & le Tiers-Etat, dont l'Auteur traite ſéparément dans trois Livres ; mais il en veut particulièrement au Clergé. Il fait dans le premier Livre le dénombrement des Revenus Eccléſiaſtiques, de l'emploi qu'on en fait, & de l'uſage qu'il faudroit en faire. Il veut que le Roi s'en empare, & les réuniſſe à ſon Domaine, moyennant quoi Sa Majeſté pourra lever tous les impôts qui ſont à la ruine du Peuple, entretenir de nombreuſes armées, ſecourir les Pauvres de ſon Royaume, & remédier aux déſordres qui règnent depuis long-temps dans le Clergé. Au ſecond Livre, après avoir parlé des Gentilshommes, dont il fait deux claſſes, il revient aux Revenus Eccléſiaſtiques, dont il fixe l'emploi. Il inſiſte ſur-tout, pour la fondation de pluſieurs Collèges dans toutes les Provinces, pour l'éducation de la Jeuneſſe. Dans le troiſième Livre, il fait intervenir le Tiers-Etat, qui ſe rend Fermier deſdits revenus, ſe charge de payer les dettes de l'Etat, de fournir les coffres du Roi, & de donner ou aſſurer les ſommes qui ſeront jugées néceſſaires, pour marier tous les Eccléſiaſtiques. En un mot, cet Ouvrage eſt une des plus violentes Satyres qui aient paru. L'Auteur qui étoit Huguenot, outre les choſes au point qu'il n'eſt plus croyable. Il attaque par-tout le célibat, & ſon Livre n'eſt qu'un Précis du plus pur Calviniſme.

M. de la Monnoye, dans ſes *Remarques ſur les Auteurs déguiſés de Baillet*, *pag.* 163, attribue cette Pièce à Nicolas BARNAUD. On prétend qu'il y a encore une Edition de cet Ouvrage : *Londres*, 1624, *in*-8. C'eſt Proſper Marchand qui le dit dans ſon *Dictionnaire*, au mot *Barnaud*, Note F. mais il a confondu mal à propos cette Pièce, avec celle intitulée : *Le Secret des Finances*, par Froumenteau, faute de les avoir vues. *Voyez* le *Journ. de Henri III. tom. II. pag.* 320. = *Tom. V. pag.* 406.]

18425. ☞ RICHARDI de Bello Civili Gallico, Religionis causâ ſuſcepto, Libri ſex : *Baſileæ*, 1582, *in* 4.]

18426. ☞ Diſcours d'un Gentilhomme Tournaiſien, à un Seigneur de Haynaut, ſur le droit qu'a Monſeigneur d'Anjou, Fils de France, de faire la guerre au Roi d'Eſpagne : *Anvers*, 1582, *in*-8.]

18427. Remontrance au Peuple de Flandres, écrite en Vers François ; par André DE ROSANT, Lyonnois, en faveur de Monſeigneur, fils & frère de Roi : *Paris*, Chevillot, 1582, *in*-8.

18428. ☞ Dialogue ou Pourparler de deux Perſonnages, deſquels l'un eſt le Bienveuillant public, & l'autre le très-puiſſant Prince M. le Duc d'Anjou, notre très-redouté Seigneur : 1582.

Cet Ouvrage regarde les affaires des Pays-Bas.]

18429. ☞ Les grandes & effroyables merveilles veues le premier jour du mois de Juin près la Ville de Authun, Ville fort ancienne en la Duché de Bourgogne, de la Caverne nommée aux Fées, & la décoration de ladite Caverne, tant des Fées, Seraines, Geants & autres Eſprits : le tout veu par le Seigneur Dom Nicole de Gaulthières, Gentilhomme Eſpagnol, & le teſmoignage des deux Payſans, leſquels lui firent ouverture en ladite Caverne ; traduit d'Eſpagnol en François, par le Seigneur de Raviéres, Angoumois : 1582, *in*-8. de 38 pages

Ce Récit eſt incroyable, & a bien l'air d'une fable mêlée cependant à quelque choſe d'hiſtorique & de vrai.]

18430. ☞ Brief Diſcours de la magnifique Réception faite par Henri III. aux Ambaſſadeurs des Suiſſes & Griſons, députés à jurer l'alliance entre Sa Majeſté & leſdits Seigneurs des Ligues, &c. (en 1582) par Charles TATTO, Gentilhomme & Citoyen de Coyre, pays des Griſons : *Paris*, Mettayer, 1585, *in*-8.]

18431. Diſcours tragique de Nicolas Salcedo, ſur l'empoiſonnement par lui entrepris en la perſonne de Monſeigneur le Duc d'Anjou ; avec l'Arrêt de mort exécuté le 15 Octobre 1582 : 1582, *in*-8.

18432. Dialogue de deux perſonnes à Monſeigneur le Duc d'Anjou & de Brabant, ſur les Affaires des Pays-Bas : *Gand*, 1582, *in*-8.

18433. ☞ Advertiſſement contenant les cauſes pour leſquelles Grégoire XIII. & Henri III. ont ordonné eſtre retranchés dix jours de l'année 1582 : *Paris*, Mettayer, 1582, *in*-8.

Grégoire XIII. par l'avis des plus habiles Mathématiciens, retrancha les dix jours que l'on comptoit de trop, depuis le 4 Octobre juſqu'au 19 incluſivement ; & le Roi par ſon Edit du 3 Novembre, ordonna que cela ſe feroit en France, depuis le 10 Décembre juſqu'au 19.]

18434. ☞ De l'œil des Rois & de la Juſtice, Remontrance faite en la Ville de Bordeaux, à l'ouverture de la Cour de Juſtice envoyée par le Roi en ſes Pays & Duché de Guyenne, (le 26 Janvier 1582) : *Paris*, Maugnier, 1584, *in*-8.

Cette Pièce contient un éloge de la Juſtice, & une invitation aux Peuples à remercier Sa Majeſté de celle qu'il veut bien leur faire rendre.]

18435. ☞ Chronique de Metz, en Vers.

Elle s'étend juſqu'en 1583, & ſe trouve dans l'*Hiſ-*

toire de Lorraine de D. Calmet, *tom. II.* Le P. le Long, dans l'*Hiſtoire des Provinces*, (*Eccléſiaſtiq.*) a parlé d'une Chronique de Metz en Vers, laquelle pourroit être la même que celle que nous indiquons ici, parcequ'elle eſt utile à l'Hiſtoire générale de France.]

18436. ☞ Statuts de la Congrégation des Pénitens de l'Annonciation de Notre-Dame, par le commandement du Roi Henri III. *Paris*, 1583, *in*-4.

Il s'agit ici de la fameuſe Confrairie des Pénitens Blancs, aux Proceſſions de laquelle le Roi, vêtu d'un ſac de toile blanche, avec ſes Mignons, marchoit ſans gardes, ſans rang, ſans diſtinction, & confondu avec les autres Confrères.]

18437. ☞ Apologie de la Confrairie des Pénitens, érigée & inſtituée en la Ville de Paris par Henri III. par C. DE CHEFFONTAINES, Archevêque de Céſarée : *Paris*, 1583, *in*-8.]

18438. ☞ Métanoélogie ſur le ſujet de l'Archi-Congrégation des Pénitens de l'Annonciation de Notre-Dame, & autres dévotieuſes aſſemblées : *Paris*, Mettayer, 1584, *in*-4.

L'Auteur de cet Ouvrage eſt le P. Edmond AUGER, Jéſuite.]

18439. ☞ Propoſition de MM. les Commiſſaires députés par le Roi aux Provinces de Lyonnois, Dauphiné & Provence, ſur leur Commiſſion, & l'intention de Sa Majeſté, faite par l'Evêque de Nantes aux Etats tenus à Aix, le 11 Février 1583 : *Aix*, 1583, *in*-8.]

18440. ☞ Copie de Lettre écrite par le Duc D'ESPERNON, au Roi de Navarre, touchant les affaires de ce temps, envoyée par un Bourgeois de Poitiers, &c. 1583, *in*-8.]

18441. ☞ Diſcours au Roi Henri III. ſur les moyens de diminuer l'Eſpagnol, du 24 Avril 1584.

Ce Diſcours eſt imprimé au tom. I. des *Mémoires* de du Pleſſis-MORNAY : 1624, *in*-4. Du Pleſſis-Mornay vouloit abſolument qu'on fît la guerre à l'Eſpagne. Il ſe fonde ſur la grandeur de la Maiſon d'Autriche, qui fera infailliblement pencher la balance de ſon côté, ſi l'on ne la prévient. Il avoue qu'il ſeroit peut-être peu ſûr de l'attaquer au temps préſent à force ouverte, attendu les grandes pertes que l'on a faites dans nos Guerres civiles ; mais on peut faire contre elle une Ligue avec les autres Puiſſances qui ne ſont que trop allarmées de ſon ambition, & lui ſuſciter aſſez d'affaires domeſtiques pour la contenir. Tout cela paroît fort aiſé à l'Auteur, qui promet de plus grands éclairciſſemens ſi Sa Majeſté agrée ſon projet.]

18442. ☞ Articles & Propoſitions leſquels le Roi a voulu être délibérés par les Princes & Officiers de la Couronne, & autres Seigneurs de ſon Conſeil, qui ſe ſont trouvés en l'Aſſemblée tenue à S. Germain-en-Laye, en Novembre 1583 : avec les Avis de ceux deſdits Princes, &c. qui ont été départis en la Chambre où préſidoit le Cardinal de Vendôme : 1584, *in*-12.]

18443. Etat du Roi de Navarre & de ceux de ſon parti en France ; au mois de Mai 1583.

Cet Ecrit eſt imprimé à la *pag.* 180 du tom. I. des *Mémoires* de Philippe du Pleſſis-MORNAY, qui en eſt l'Auteur : *A la Foreſt*, 1624, *in*-4. L'Auteur eſt mort en 1623.

18444. ☞ Relation de M. du Pleſſis-MORNAY, de ce qu'il avoit fait auprès du Roi Henri III. y étant envoyé par le Roi de Navarre, ſur ce qui étoit arrivé à la Reine de Navarre ſa femme, auprès de Paris : 1583.

Cette Pièce ſe trouve à la fin des *Mémoires ſur la Vie de M. de Pibrac : Amſterdam* (*Paris*) 1761, *in*-12.]

18445. Mſ. L'Hiſtoire de notre temps ſous les Règnes de François I. Henri II. François II. Charles IX. & Henri III. à préſent régnant ; par Pierre TAHUREAU, Sieur de la Chevallerie, Gentilhomme du Maine.

Cette Hiſtoire eſt citée par la Croix du Maine. Cet Hiſtorien fleuriſſoit en 1584.

18446. Diſcours très-véritable du paſſage & arrivée des Duc de Montpenſier & Maréchal de Biron, & de leur Armée dans les Pays-Bas ; enſemble de tout ce qui s'y eſt fait depuis : *Paris*, Breuille, 1583, *in*-8.

18447. Diſcours véritable de l'Entrepriſe d'Anvers, (le 11 Janvier 1583) pour juſtification du Duc d'Anjou & de la Nobleſſe Françoiſe ; par Jules DE RICHY, Gentilhomme de Picardie : *Paris*, Vitré, 1644, *in*-8.

Cet Auteur fleuriſſoit en 1583. Son Livre eſt une Réponſe à l'*Apologie des Etats de Flandres*.

18448. Mémoires contenant le vrai Diſcours des Affaires des Pays-Bas, & choſes plus ſecrettes qui y ſont advenues cette année 1583 : 1583, *in*-8.

18449. Incendium Calviniſticum, Regis Navarri Legatione ad quoſdam Imperii Status ad certam Religionis & Reipublicæ perniciem procurandam : 1584, *in*-8.

L'Auteur de ce Libelle eſt un Ligueur.

Le même Livre, ſous ce titre : Acta Legationis Henrici Navarrorum Regis & ordinum Proteſtantium in Gallia ad S. Cæſar. Majeſtatem, Reges, Electores, Principes & cæteros Imperii Germanici ordines Proteſtantes, pro pace publica Eccleſiæ & Unione generali concilianda, anno 1583.

Ces Actes ſont imprimés dans Goldaſt, partie 29, de ſon Livre intitulé : *Politicorum Imperialium Collectio : Francofurti*, 1614, *in-fol. pag.* 1387.

Le même Livre, ſous ce titre : Henrici Navarrorum Regis, Epiſtolæ ad Principes Europæ ; cum eorum ad Henricum Reſponſionibus : *Ultrajecti*, Ribbius, 1674, *in*-12.

Le même, publié ſous ce titre : Le Boutefeu des Calviniſtes depuis n'aguères envoyé en Ambaſſade par le Roi de Navarre à quelque partie des Etats de l'Empire, pour troubler la Religion & la République, traduit

du Latin en François : *Francfort*, 1584, *in*-8.

C'eſt un Recueil de quelques Lettres, Inſtructions, Mémoires, &c. concernant l'Ambaſſade de Jacques DE SEGUR DE PARDAILLAN, faite en 1583 & 1584, de la part du Roi Henri de Navarre, depuis Roi de France, pour moyenner la réunion des Proteſtans d'Allemagne avec les Calviniſtes de France.

☞ On peut voir ſur cet Ouvrage, la *Méth. hiſtor.* de Lenglet, *in*-4. *tom. IV. pag.* 89.]

18450. ☞ Gab. MINUTII morbi Gallos infeſtantis ſalubris curatio & Medicina : *Lugduni*, 1583, *in*-8.]

18451. ☞ Le vrai Diſcours des grandes Proceſſions qui ſe font depuis les frontières d'Allemagne juſqu'à la France : *Paris*, 1583, *in*-8.]

18452. ☞ Traité de l'Inſtitution & vrai uſage des Proceſſions tant ordinaires qu'extraordinaires qui ſe font en l'Egliſe Catholique, ſur ce qui s'eſt paſſé à ce regard en la Province de Champaigne, depuis le 22 de Juillet juſqu'au 25 Octobre 1583, diviſé en trois Sermons faits en la grande Egliſe de Reims; par M. H. MEURIER, Doyen & Chanoine Théologal dudit lieu : *Reims*, de Foigny, 1584, *in*-12.

Ce ſont les Proceſſions blanches où les Pélerins aſſiſtoient revêtus d'habits blancs, portant la Croix en la main, à la manière des Pénitens d'Italie, dont Henri III. avoit rapporté les uſages en France : ces Proceſſions ſe faiſoient ſur-tout la nuit. L'Archevêque Louis de Guiſe y aſſiſtoit les pieds nuds comme la plupart des Confrères, qui ſe donnoient la diſcipline ; & il ſervoit lui-même les Pélerins dans la grande ſalle de ſon Archevêché, où tous étoient confondus, pauvre ou riche, Gentilhomme ou Manant. A la fin de l'Ouvrage on trouve que ſoixante-douze mille quatre cens neuf Pélerins ont tous été nourris gratis pendant ce temps-là.]

18453. ☞ Les grands Signes & Miracles advenus en cette année, principalement de la cruelle & ſanglante bataille qui fut vue au Ciel ſur la Ville de Paris; enſemble les divers & miraculeux effets advenus en pluſieurs lieux de la Brie, &c. (1583) : *Paris*, Chauchet, *in*-8.

Cette petite Pièce eſt en Vers.]

18454. Mſ. Hiſtoria tumultuum Belgicorum à diſceſſu Philippi II. Hiſpaniarum Regis, uſque ad obitum Franciſci Valeſii, Ducis Alenconii, (die 10 Junii 1584;) Auctore Joanne ASSELIERS, Antverpienſi, eidem Urbi à Secretis.

Cette Hiſtoire eſt citée par Valere André, dans ſa *Bibliothèque Belgique*, où il dit que ce Manuſcrit étoit entre les mains du fils de l'Auteur, mort en 1587.

18455. ☞ Mſ. Pièces concernant le Duc d'Alençon : *in-fol.*

Elles ſont dans la Bibliothèque du Roi, provenant de M. de Fontanieu.]

18456. ☞ Règret funèbre, contenant les actions & derniers propos de Monſeigneur, fils de France, frère unique du Roi, depuis ſa maladie juſqu'à ſon trépas ; par Fr. Jacques BERSON, Pariſien, &c. (28 Juin) : *Paris*, Lhuillier, 1584, *in*-8.

Il s'agit ici de la mort de François, Duc d'Alençon, d'Anjou & de Brabant.]

18457. ☞ Avertiſſement à tous Chrétiens, de ce que lamente la France : 1584, *in*-12. en Vers.

Sur la mort du même Prince.]

18458. ☞ Déclaration du Roi contre ceux qui font ligue contre ſon Etat : *Paris*, 1584, *in*-8.]

18459. ☞ Articles de Remontrances faites en la Convention des trois Etats de Normandie, tenue à Rouen le 15 Novembre 1584, avec la Réponſe du Roi : *Rouen*, 1585, *in*-4.]

18460. ☞ Lettre écrite par M. DU FRESNE, narrative d'un Diſcours tenu en la préſence du Roi de Navarre, entre M. de Roquelaure, le Miniſtre Marmet, & M. de Ferrier : 1584.

Cette Lettre, qui ſe trouve dans le tom. II. des *Mémoires de Villeroy*, (1624, *in*-8.) eſt du 15 Juillet 1584, & roule ſur deux points. La réunion du Roi de Navarre avec le Roi, ſon retour à la Cour & le changement de ſa Religion. M. de Roquelaure parle en bon ſerviteur, & eſt de cet avis : le Miniſtre Marmet rejette l'un & l'autre ; M. de Ferrier approuve le premier, mais diſſuade le Roi de quitter ſa Religion. Ils parlent plus en Théologiens qu'en bons Politiques.]

18461. Diſcours de ce qui s'eſt paſſé au Cabinet du Roi de Navarre, lorſque le Duc d'Eſpernon l'alla voir en 1584, (Sans nom de lieu, 1584) : *Francfort*, 1585, *in*-8.

C'eſt un Ecrit publié par les Ligueurs.
☞ Voyez l'*Eſprit de la Ligue*, *tom. I. pag.* xxix.]

18462. Edit du Roi Henri III. du 11 Novembre 1584, par lequel il défend toutes Aſſociations & Ligues, ſous peine contre les contrevenans d'être punis comme criminels de lèze-Majeſté : 1584, *in*-8.

18463. ☞ Proteſtation des Ligués faite en l'Aſſemblée de Middelbourg au mois de Décembre dernier (1584) : 1585, *in*-12.]

18464. Mſ. Recueil de ce qui eſt advenu de plus digne de mémoire, depuis l'an 1500, juſqu'en 1585 ; par Jean BALLIN, Religieux de Clairmareſt lès-Saint-Omer : *in-fol.* 3 vol.

Ce Recueil eſt conſervé dans la Bibliothèque de M. le Chancelier d'Agueſſeau. Charles de Vich, à la *pag.* 175 de ſa *Bibliothèque de Cîteaux*, dit que cet Auteur avoit fait une Hiſtoire, depuis le commencement du Monde juſqu'en l'an de Jeſus-Chriſt 1599, en deux volumes, dont le premier eſt conſervé dans la Bibliothèque de ce Monaſtère ; & l'autre a été perdu dans les dernières Guerres de France. C'eſt ſans doute un Ouvrage différent du précédent.

18465. ☞ Mſ. Relation véritable, contenant tout ce qui fut fait, dit & obſervé en la Préſentation & Réception de l'Ordre d'Angleterre, dit de la Jarretière, au Roi Très-Chrétien de France, (23 Février 1585) : *in-fol.* 12 feuillets.

Ce Manuſcrit ſe trouve dans le Cabinet de M. l'Abbé de Terſan, à Paris.]

18466. Déclaration des cauſes qui ont mu le Cardinal de Bourbon, & les Princes, Seigneurs, Villes & Communautés Catholiques de ce Royaume, de s'oppoſer à ceux qui veulent par tous moyens ſubvertir la Religion Catholique & tout l'Etat; de Perrone, le 29 Mars 1585: *Reims*, 1585, *in*-8.]

Cette Déclaration, qui eſt le Manifeſte de la Ligue, eſt auſſi imprimée au tom. I. des *Mémoires de la Ligue*, *pag.* 61 : *Genève*, 1590, *in*-8. & au tom. I. des *Mémoires de Nevers*, *pag.* 641. Elle contient les cauſes & les prétextes de la levée des Troupes qui ſe faiſoit alors. On y trouve les noms des Chefs de la Ligue.

18467. Réponſe aux Déclarations & Proteſtations de Meſſieurs de Guiſe, ſous le nom de Monſeigneur le Cardinal de Bourbon, pour juſtifier leur injuſte priſe d'armes.

Cette Pièce eſt auſſi intitulée : « Avertiſſement ſur » l'intention & le but de Meſſieurs de Guiſe, & la priſe » d'armes : 1585, *in*-8. » Cette Réponſe qui a été compoſée par Philippe du Pleſſis-Mornay, ſe trouve au tom. I. des *Mémoires de la Ligue*, *p.* 89, & au tom. I. des *Mémoires* de l'Auteur : *A la Foreſt*, 1624, *in*-4.

☞ Il répond aux plaintes des Guiſes, contre le Gouvernement de l'Etat, & fait voir que ce ne ſont que des prétextes pour couvrir leur ambition, & ſe frayer un chemin au Thrône, au préjudice du Roi de Navarre & des vrais héritiers de la Couronne de France ; que le Cardinal de Bourbon eſt leur jouet, qu'ils n'en veulent faire qu'un Roi de Théâtre, propre à favoriſer leur deſſein.]

18468. Réponſe de Meſſieurs de Guiſe à un Avertiſſement: 1585, *in*-8.

Ils ſe plaignent de ce que les Hérétiques leur imputent toujours les pourſuites que l'on fait contre eux, quoique dès le Règne de François I. ils aient été condamnés par des Edits & par des Arrêts. Ils ſe plaignent également de ce qu'on leur impute d'en vouloir à la Couronne, en ſe faiſant deſcendre de Charlemagne ; à quoi ils répondent : 1.° Que cette deſcendance n'étant que par femmes, la Loi Salique leur ſeroit un obſtacle invincible. 2.° Que s'il s'agiſſoit de violer cette Loi, M. de Guiſe n'auroit pas beſoin d'aller chercher ſi loin, étant petit-fils du Roi Louis XII. Ils finiſſent par ſe juſtifier ſur tout ce qu'on leur imputoit d'ailleurs.

Cette Réponſe a été compoſée ſur les *Mémoires du Duc de Nevers*, par Pierre d'Eſpinac, Archevêque de Lyon. Elle ne contient qu'une récrimination contre les Huguenots. On l'a réimprimée au tom. I. des *Mémoires de la Ligue*, & au tom. I. des *Mémoires du Duc de Nevers*, *pag.* 693.]

18469. ☞ Avis en forme de Paradoxe, ſur le différend de la Religion : *Paris*, 1585, *in*-8.

Deux cauſes, dit l'Auteur, ont occaſionné la diviſion entre le Peuple, au ſujet de la Religion: l'une eſt le trop grand nombre de préceptes, dont pluſieurs ſont ſuperflus, & qu'on ne diſtingue pas aſſez de ceux qui ſont néceſſaires. L'autre, la trop grande curioſité de connoître & de parler des choſes qui ſurpaſſent notre entendement, tandis qu'on néglige celles qu'on devroit ſçavoir. Voilà, ſelon l'Auteur, les ſources d'abus qu'il faut corriger. Il approuve que les Magiſtrats empêchent, même par la force des armes, les Sectes nouvelles, & improuve fort la conduite de ceux qui par force en veulent introduire.]

18470. ☞ Remontrance du Clergé de France, faite au Roi le 14 Octobre 1585; par M. l'Evêque de Noyon, &c. à l'Aſſemblée générale du Clergé, tenue audit mois d'Octobre: *Paris*, J. Richer, 1585, *in*-12.

Le Clergé ſupplie le Roi de ne plus ſouffrir deux Religions dans ſon Royaume; & d'y maintenir ſans mélange la Catholique, Apoſtolique & Romaine; de faire recevoir & publier le Concile de Trente; de rétablir les Elections, & de faire un Règlement au ſujet des appels comme d'abus, qu'il prétend être la cauſe de preſque tous les ſcandales qui arrivent dans l'Egliſe. Il finit par proteſter, que quoique par ſes immunités il ne ſoit pas tenu de contribuer pour les beſoins de l'Etat, cependant il fera un effort en cette occaſion, pourvu que le Pape y conſente.]

18471. Déclaration de la volonté du Roi, ſur les nouveaux troubles de ce Royaume, du mois d'Avril 1585: *Paris*, 1585, *in*-8.

La même Déclaration eſt imprimée au tom. I. des *Mémoires de la Ligue*, *pag.* 72.

☞ Le Roi ſe plaint des troubles qu'apportent dans l'Etat les différentes Aſſociations de ſes Sujets, faites ſous prétexte de reſtaurer la Religion Catholique. Il fait l'énumération de tous les moyens qu'il a employés pour y mettre ordre. Cette Pièce a plus l'air d'une Apologie que d'une Déclaration.]

18472. Lettres écrites de Marſeille, contenant au vrai les choſes qui s'y ſont paſſées le 8, 9 & 10 du mois d'Avril 1585 : *in*-8.

☞ Un des Conſuls de la Ville, ſous prétexte d'y maintenir la Religion Catholique, avoit prétendu & commencé à s'en rendre Maître. Il fut pendu deux jours après, avec un de ſes Complices.]

18473. Hiſtoire véritable de la prinze de Marſeille par ceux de la Ligue, & la reprinze par les bons ſerviteurs du Roi, le 26 Avril 1585, confirmée par Lettres de Sa Majeſté, & autres Lettres.

Cette Hiſtoire eſt imprimée au tom. I. de la *Ligue*, *pag.* 83.

18474. ☞ Remontrance aux Miniſtres de la nouvelle Religion ; par un Evêque de l'Egliſe Catholique: Réponſe à l'Avertiſſement du Concile National, préſentée au Roi de Navarre : 1585, *in*-12.]

18475. ☞ Réponſe faite à la Ligue, par un Gentilhomme François : 1585, *in*-12.]

18476. ☞ Le Nicoclès d'Iſocrate, ou de la Royauté, à Henri II. Roi de Navarre; & de l'obéiſſance & devoir des Sujets envers le Prince, à ce Peuple ; enſemble le Demonicus ou Inſtruction pour les mœurs, à la Nobleſſe: *Paris*, Chaudière, 1585, *in*-12.]

18477. Proteſtation des Catholiques qui n'ont pas voulu ſigner à la Ligue : 1585, *in*-8.

Elle a été réimprimée au tom. I. des *Mémoires de la Ligue*, *pag.* 114.

18478. Le Véritable, ſur la ſainte Ligue. *Ibid. pag.* 119.

Ce petit Diſcours (d'un Royaliſte), eſt hardi. Il déclame contre la Ligue, & ſoutient qu'elle tend à réduire le Roi en tutelle, & à procurer au Duc de Guiſe qui en eſt le Chef, la domination entière du Royaume.]

18479. Réavis & Abjuration d'un Gentilhomme de la Ligue, contenant les cauſes

pour leſquelles il a renoncé à ladite Ligue, & s'en eſt départi.

Cette Pièce (qui ſe trouve, *pag.* 123, du tom. I. des *Mémoires de la Ligue*), eſt d'un bon Catholique, [patriot & attaché à ſon Roi.]

☞ Il révèle les cauſes & les Myſtères de la Ligue qu'il a quittée, fait voir qu'elle tend à bouleverſer l'Etat, & invite toutes les Villes à lui fermer leurs portes.]

18480. ☞ Mſ. Inſtructions aux Gentilshommes envoyés par les Ducs de Guiſe & de Mayenne, aux Cantons Catholiques Suiſſes, avec les Réponſes : 1585.

Copie du temps en 9 pages, qui eſt conſervée dans la Bibliothèque de M. Fevret de Fontette. Les deux frères, Chefs de la Ligue, vouloient faire des levées d'hommes en Suiſſe.]

18481. Requête au Roy, & dernière réſolution des Princes, Seigneurs, Gentilshommes, Villes & Communautés Catholiques, préſentée à la Royne Mère du Roy, le 29 Juin 1585, pour monſtrer que leur intention n'eſt autre que la gloire de Dieu, & l'extirpation de l'Héréſie, ſans rien attenter contre l'Etat.

Cette Pièce eſt imprimée au tom. I. des *Mémoires de la Ligue*, *pag.* 184, & dans le tom. I. des *Mémoires du Duc de Nevers*, *pag.* 681.

18482. ☞ Le Grand & Merveilleux Etonnement, miraculeuſement advenu au Camp des Huguenots, tiré d'une Lettre & Diſcours d'un Gentilhomme, étant aux troupes de Monſeigneur le Duc de Mayne, (ou Mayenne), &c. *Paris*, Biſſault, 1585, *in*-12.]

18483. Déclaration du Roi de Navarre, contre les calomnies publiées contre lui, & proteſtations de ceux de la Ligue, qui ſe ſont élevés en ce Royaume; de Bergerac, le 10 Juin 1585 : *Orthès*, 1585, *in*-8.

Cette Déclaration qui a été dreſſée par Philippe DE MORNAY, eſt auſſi imprimée au tom. I. des *Mémoires de la Ligue*, *pag.* 201, & au tom. I. des *Mémoires de l'Auteur*, *pag.* 466, *A la Foreſt*, 1624, *in*-4.

Eadem Declaratio, Latinè reddita : *Lugduni-Batav.* 1585, *in*-8.

La même en Latin, eſt imprimée dans le Recueil intitulé : *Scripta utriuſque partis : Francofurti*, 1586, *in*-8.

☞ On accuſoit le Prince d'être Hérétique, relaps, perſécuteur des Catholiques, & perturbateur de l'Etat. Au premier Chef, il répond qu'il croit être dans la bonne voie, & qu'il ſe ſoumettra volontiers à un Concile général, autre que celui de Trente. Au ſecond, que ne croyant pas être, & n'étant pas Hérétique, il ne peut être relaps. Il prouve le contraire de la troiſième accuſation, par le témoignage de tous les Catholiques de ſes Etats. Il ſe diſculpe pour le quatrième Chef, au ſujet des Ambaſſades envoyées aux Princes étrangers, & des Aſſemblées tenues dans le Royaume. Il paſſe enſuite aux motifs de ceux de la Ligue, & offre au Duc de Guiſe un défi, pour autant de perſonnes qu'il voudra, afin d'épargner le ſang de la Nobleſſe, & d'éviter la déſolation de l'Etat.]

18484. Lettres envoyées au Roi de France, par le Roi de Navarre : 1585, *in*-8.

18485. Conſeil d'un Gentilhomme François & bon Catholique (Ligueur), ſur les occurrences de ces remuemens : 1585, *in*-8.

18486. * Remontrance au Peuple François, qu'il n'eſt pas permis à aucun Sujet, ſous quelque prétexte que ce ſoit, ſe rébeller, ne prendre les armes contre ſon Prince & Roi, ne attenter contre ſon Eſtat; par Thomas BEAUXAMIS, Carme : *Paris*, Chaudière, 1585, *in*-8.

Elle eſt auſſi imprimée dans les *Mémoires de la Ligue*, *tom. IV. pag.* 128. L'Auteur eſt mort en 1589.

18487. Diſcours au Peuple de Paris & autres Catholiques de France, ſur les nouvelles entrepriſes des Rébelles & Séditieux : *Paris*, 1585, *in*-8.

☞ On voit dans ce Diſcours, les excès commis par les Huguenots & leurs Chefs, ſur-tout à l'égard des Eccléſiaſtiques.]

18488. ☞ Apologie de la Paix, repréſentant, tant les profits & commodités que la Paix nous produit, que les malheurs, confuſions & déſordres qui naiſſent durant la Guerre : *Paris*, Richer, 1585, *in*-8.]

18489. ☞ Articles généraux de la Paix univerſelle : *Paris*, Boudin, 1585, *in* 8.

Cette Pièce eſt toute de Morale, & pleine de conſeils, pour goûter les fruits de la Paix, & déſarmer la colère céleſte.]

18490. ☞ Le Manifeſte de la Sainte Ligue : 1585, *in*-8.

L'Auteur de ce Livret expoſe les vues de la Ligue & de ſes Chefs, & les malheurs qui en arriveront au Roi & à ſes Peuples.]

18491. ☞ Avertiſſement au Roi de Navarre de ſe réunir avec le Roi, & à la Foi Catholique : 1585, *in*-8.

Cet Avertiſſement eſt très-ſenſé.]

18492. ☞ Au Roi, ſur le fait de l'Edit de Pacification : *in*-8.

Cette Remontrance, qui vient d'un Huguenot, fait voir l'inſuffiſance de cet Edit, & les ſuites qu'il peut avoir.]

18493. Apologie Catholique, contre les Libelles, Déclarations, Avis, Conſultations faites, écrites & publiées par les Ligués, Perturbateurs du Royaume, qui ſe ſont élevés depuis le décès du Frère unique du Roi; par E. D. L. J. C. 1585 & 1586, *in*-8.

Apologia Catholica ad famoſos & ſeditioſos Libellos Conjuratorum : auctore E. D. L. de Gallico expreſſa : 1585, *in*-8.

Eadem : *Pariſiis*, 1586, *in*-8.

Selon Bayle, ce ſont deux Traductions différentes, Philippe de Mornay, tom. I. de ſes *Mémoires*, *p.* 657. & Jacques-Auguſte de Thou, au Livre CX. de ſon *Hiſtoire de France*, *pag.* 628, attribuent cette Apologie à Pierre DE BELLOY, de Montauban. Pierre-Victor Cayet déſigne auſſi cet Auteur ſans le nommer, au tom I. de ſa *Chronologie Novennaire*, *pag.* 17*. « Un Docte » Juriſconſulte Catholique, dans Paris même, aux dé» pens de ſa vie, entreprit, pour répondre à tout ce que » la Ligue des Seize avoit juſqu'alors fait publier, une » Apologie pour la défenſe du Roi de Navarre ».

Le même au *folio* 20 *verſo*, de cette Chronologie, parlant des deux plus fameux Ecrivains du temps de la Ligue, c'eſt-à-dire, faiſant le parallele de Pierre de Belloy & de Louis d'Orléans, dit : « Tous deux ont fait publier » leurs Livres ſans ſe nommer ; celui de la Ligue, (Louis » d'Orléans), plus éloquent, mais calomniateur ; celui » du parti du Roi de Navarre, (Pierre de Belloy), plus » docte & plus François ».

☞ On peut voir encore, *Dict. de Bayle*, = *Journ. de Henri III. tom. II. pag.* 16 ; *tom. V. pag.* 82, = Lenglet, *Méth. hiſtor. in-4. tom. IV. pag.* 90, = *L'Eſprit de la Ligue, tom. I. pag.* xxx.]

18494. Reſponſio ad præcipua capita Apologiæ, quæ falsò Catholica inſcribitur, pro ſucceſſione Henrici Navarreni in Francorum Regnum ; auctore Franciſco ROMULO : *Romæ*, 1586, *in*-8. Juxta Exemplar Romæ editum, 1588 : [*Cracoviæ*, 1591, *in*-4.]

Réponſe aux principaux articles de l'Apologie de Belloy, fauſſement inſcrite : Apologie Catholique, traduite du Latin ſur l'imprimé, à Rome, par M.M. 1588, *in*-8.

« L'Auteur de cette Réponſe (que Baillet, *pag.* 74, des *Auteurs déguiſés*, attribue au Cardinal Robert BELLARMIN), « n'attaque ſon Adverſaire, ni ſur la Généalogie » logie de la Maiſon de Bourbon, ni ſur la préférence » de l'Oncle au Neveu ; il réduit tout à la Religion & » au fondement de la Bulle, qui ne déclaroit le Roi de » Navarre déchû de la Succeſſion, & incapable de régner, qu'à cauſe de l'héréſie. » Bayle, *Dictionnaire critique & hiſtorique*, dans la Note B. ſous le nom de Belloy.

☞ Ce Libelle rempli de ſentimens Ultramontains, & peu conformes à nos maximes, eſt diviſé en quatre parties, & ſubdiviſé en XXXII. Chapitres. Dans la première partie, l'Auteur attaque de Belloy, & veut prouver qu'il s'eſt fauſſement attribué le nom de Catholique, vu qu'il eſt très-pernicieux Hérétique. Dans la ſeconde, que les Huguenots ſont Hérétiques, & comme tels condamnés par l'Egliſe univerſelle. Dans la troiſième, que le Saint Siége a le droit de priver les Princes Hérétiques de leurs Etats. Enfin, que leurs adhérans & fauteurs ſont non-ſeulement ennemis de la Religion Catholique, mais traîtres & perturbateurs du repos public. Les Ligueurs ſe plaignoient vivement de ce qu'on permettoit le débit public des Livres de Belloy & autres, tandis qu'on faiſoit fouetter par tous les carrefours, ceux qui vendoient les Livres qu'ils nommoient Catholiques, tels que celui-ci & autres de pareille trempe. *Voyez* l'*Eſprit de la Ligue*, *tom. I. pag.* xxj.]

18495. ☞ Bulle du Pape Sixte V. contre Henri, Roi de Navarre, & le Prince de Condé : Proteſtation & autres Ouvrages.

Voyez à l'Article des *Libertés*, ci-devant, *tom. I. pag.* 484, N.° 7139, & *ſuiv.*]

18496. Mſ. Rerum toto orbe geſtarum Commentarii, ab anno 1572 ad annum 1585 ; auctore Renato DE LUCINGE, Domino des Alymes : Archiatro Ducis Sabaudiæ.

Ces Mémoires étoient entre les mains de Samuel Guichenon, comme il l'a dit dans ſa Préface de l'*Hiſtoire de Savoye*.

☞ Ils ſont actuellement dans la Bibliothèque de M. Fevret de Fontette, Conſeiller au Parlement de Dijon.]

18497. Mſ. Traité pour la défenſe du Roi de Navarre, contre les calomnies & libelles diffamatoires, mis au jour contre lui, en 1585.

Ce Traité [étoit] conſervé dans la Bibliothèque de M. l'Abbé de Caumartin [mort Evêque de Blois, en 1733.] Ne ſeroit-ce point le Livre attribué à Soffroy CALIGNON, Chancelier de Navarre, par Guy Allard, dans la Vie qu'il en a publiée, & qu'il a intitulée : *Apologie du Roi de Navarre contre le Bouteſeu des Calviniſtes.*

18498. Edit du Roi ſur la réunion de ſes Sujets à l'Egliſe Catholique, Apoſtolique & Romaine, du 18 Juillet 1585.

Cet Edit eſt imprimé au tom. I. des *Mémoires de la Ligue*, *pag.* 196 : *Genève*, 1590, *in*-8.

Idem editum Latinè.

Cette Traduction eſt imprimée dans le Recueil intitulé : *Scripta utriuſque partis : Francofurti*, 1586, *in*-8. Le Roi révoque par cet Edit tous les précédens, donnés en faveur des Huguenots.

18499. Panégyrique de l'Henoticon ou Edit du Roi Henri III. ſur la réunion de ſes Sujets de l'Egliſe Catholique, Apoſtolique & Romaine, avec une ſommaire Expoſition d'icelui, & ample Diſcours des moyens de purger les Royaumes d'Héréſies, Schiſmes & Séditions : 1588, *in*-8.

Cet Ouvrage a été fait par Honoré DU LAURENS, alors Avocat Général de Provence, & qui eſt mort Archevêque d'Embrun, en 1612. *Voyez* ce qu'en dit Honoré Bouche, au tom. II. de ſon *Hiſtoire de Provence*, *pag.* 736.

☞ Le Père le Long, trompé par la date du Frontiſpice, l'avoit mal placé en 1588. Il doit l'être ici en 1585. L'Approbation des Docteurs de Sorbonne qui ſe trouve à la tête, eſt de cette année ; & l'Arrêt du Parlement d'Aix qui en permet l'impreſſion, du 26 Septembre 1585. *Voyez* Lenglet, *Méth. hiſtor. in-4. tom. IV. pag.* 94.]

18500. Déclaration & Proteſtation du Roi de Navarre, du Prince de Condé & du Duc de Montmorency, ſur la Paix faite avec ceux de la Maiſon de Lorraine, chefs & principaux Auteurs de la Ligue, au préjudice de la Maiſon de France, du 10 Août 1585. Plus, deux Lettres dudit Roi de Navarre, écrites, l'une à Meſſieurs du Parlement, & l'autre à Meſſieurs de Sorbonne, avec une Epître au Roi ; par un Gentilhomme : *Orthez*, 1585 : *La Rochelle*, 1585, *in*-8.

☞ Elle eſt auſſi imprimée au tom. I. des *Mémoires* de du Pleſſis-Mornay.]

Les mêmes Pièces ſont imprimées au tom. I. des *Mémoires de la Ligue*, *pag.* 201. La Déclaration a été dreſſée par Philippe du Pleſſis-MORNAY, & le Gentilhomme, Auteur des deux Lettres, ſigne P. M. D. ce qui peut ſignifier le même nom, Philippe MORNAY du Pleſſis.

☞ Il y eſt dit que depuis 25 ans la Maiſon de Guiſe, pour parvenir à ſes fins, avoit les armes à la main ſous les plus beaux prétextes, mais en effet pour la ruine de la Maiſon Royale & de l'Etat. Ce que le Roi ayant reconnu, il les avoit déclarés criminels de Leze-Majeſté, & perturbateurs du repos public. Néanmoins on avoit conclu tout-à-coup la paix avec eux, & fait publier un Edit qui annulle celui de pacification, ſi ſolemnellement juré ; c'eſt les armer de nouveau contre ceux qu'ils ſçavent s'oppoſer à leurs dangereux deſſeins, ſans pour cela en retirer d'autres fruits que ceux qu'on a eus par le paſſé.]

18501. ☞ Avis donné à M. de Guiſe, par

M. DE LA CHASTRE, après la Paix de Nemours, en 1585.

Il eſt imprimé au tom. III. du *Journal de Henri III.* 1744, *in*-8.

Dans cet Avis, M. de la Chaſtre tâche d'inſpirer de la défiance au Duc de Guiſe; & loin de tendre à la paix, il ſemble qu'il ne veuille que la guerre & la diſſention.]

18502. ☞ Remontrances à la France, ſur la proteſtation des Chefs de la Ligue, faites l'an 1585.

Ces Remontrances ſont imprimées au tom. I. des *Mémoires de du Pleſſis-Mornay*, 1624, *in*-4.

Les Guiſes aſpiroient à la Couronne; ils ne pouvoient l'avoir qu'en cabalant & en bouleverſant l'Etat. Ils ſe ſont forgés des prétextes, dont les principaux ſont la conſervation de la Religion, la crainte d'avoir un Roi Hérétique, des plaintes contre le Roi régnant, à qui ils reprochent de ſe laiſſer gouverner par des Favoris, de fouler ſes Sujets & de vendre la Juſtice. L'Auteur fait ici le Théologien, & réfute tous les vains raiſonnemens, en faiſant voir au Peuple quelles ſont les vues de ces grands réformateurs.]

18503. ☞ Déclaration des cauſes qui ont mu les Ducs, Seigneurs, Barons & Nobles du Royaume d'Ecoſſe avec leurs adhérans, à prendre les armes pour le rétabliſſement de la Perſonne & Etat du Roi, & la Diſcipline Eccléſiaſtique, ſelon la Parole de Dieu, avec l'heureux ſuccès qui s'en eſt enſuivi; traduite d'Ecoſſois en François.

Cette Pièce regarde les affaires de la Religion en Ecoſſe & non en France; mais elle eſt ſuivie d'un Sonnet adreſſé aux François, qui finit ainſi:

Miſérable François regarde & conſidère
L'Ecoſſois ton ami, retiré de miſère:
Et toi n'as-tu de cœur pour ſemblable deſſein?]

18504. ☞ Action de grâces pour la Victoire obtenue contre les Ennemis de l'Egliſe, par M. le Duc de Joyeuſe, &c. 1585, *in*-8. de 8 pages.]

18505. Diſcours du premier paſſage du Duc de Mercœur au Bas Poitou, de ſa déroute & fuite; du Siége de Brouage par le Prince de Condé, du Voyage qu'il entreprit à Angers, & de la rupture de ſon Armée de la Loire, & de ce qui eſt arrivé juſqu'au 30 Octobre 1585.

Ce Diſcours eſt imprimé au tom. II. des *Mémoires de la Ligue*, *pag.* 1.

18506. Déclaration du Roi ſur ſon Edit du mois de Juillet dernier, touchant la réunion de ſes Sujets à l'Egliſe Catholique, Apoſtolique & Romaine, du 16 Octobre 1585.

Cette Déclaration eſt imprimée au tom. I. des *Mémoires de la Ligue*, *pag.* 251.

☞ Elle reſtraignoit à quinze jours, les deux mois qui reſtoient par l'Edit de Juillet aux Religionnaires, pour ſortir du Royaume. Henri III. fut obligé d'accorder encore cela aux Ligueurs.]

Eadem Latinè.

Cette Traduction eſt imprimée dans le Recueil intitulé: *Scripta utriuſque partis: Francofurti*, 1586, *in*-8.

18507. Remontrance du Clergé de France, faite ſur la précédente Déclaration, le 19 Octobre 1585, par l'Evêque de Saint-Brieu, (Nicolas LANGELLIER.)

☞ Cette Remontrance ſe trouve auſſi dans les *Mémoires de la Ligue*, *tom. I. pag.* 272. Elle eſt aſſez belle. Le Clergé demande, 1.° que le Roi perſiſte dans la réſolution de ne tolérer qu'une ſeule Religion: 2.° que le Concile de Trente ſoit publié & obſervé: 3.° que les Elections ſoient rétablies: 4.° que l'autorité du Clergé, ſes priviléges & immunités ſoient conſervées.]

18508. ☞ Diſcours ſur l'Edit du Roi, concernant la réunion de ſes Sujets à la Religion Catholique; par Antoine DE PEYRUSSE: *Paris*, Royer, 1586, *in*-12.]

18509. ☞ Bulle de N. S. P. le Pape, contenant permiſſion accordée au Clergé, à l'inſtance du Roi, d'aliéner du bien temporel des Eccléſiaſtiques de ſon Royaume, pour ſubvenir à partie des frais de la guerre pour la réduction de ſes Sujets à la Religion Catholique, &c. vérifiée en la Cour de Parlement, le 27 Mars 1586, & Inſtructions à cet égard: *in*-8.]

18510. ☞ Diſcours ſur les Etats (ou Offices) de France, & ſi ſeroit plus expédient qu'ils fuſſent annuels & non à vie, comme ils ſont à préſent, & d'avoir des Réformateurs & Officiers, & le dommage qu'apporte la vente des Etats; par J. L. P. J. C. D. 1586, *in*-8.

L'Auteur allégue pluſieurs paſſages, pour montrer que dans les Gaules & ſous les trois Races de nos Rois, juſqu'à Louis XI. les Offices étoient révocables à volonté; que ce fut Louis XII. qui introduiſit la vénalité des Charges, d'où ſont venus tant d'abus, que les Empereurs Romains & les Républiques les mieux policées avoient toujours évités, en ne donnant les Charges que pour un temps, & par élection, à des gens experts & capables de les exercer. Il en conclud que ces abus ſe perpétueront, ſi l'on ne ramène les choſes à l'ancien uſage.]

18511. ☞ Au Roi de Navarre: 1586.

Cette Lettre, qui ſe trouve dans le *Recueil* de Lannel, (*Paris*, 1623, *in*-4.) eſt du 25 Janvier 1586. L'Auteur eſt un vrai François, qui prévoyant les maux qui doivent arriver à ſa patrie, par la différence de Religion de l'héritier de la Couronne, l'invite par les plus ſolides raiſons à rentrer dans le ſein de l'Egliſe.]

18512. Déclaration du Roi de Navarre, ſur les moyens qu'on doit tenir pour la ſaiſie des biens des fauteurs de la Ligue & de leurs adhérens.

Elle eſt imprimée dans les *Mémoires de la Ligue*, *tom. I. pag.* 298.

18513. Manière de Profeſſion de Foi que doivent tenir ceux du Diocèſe d'Angers, qui ſe voudront remettre au giron de notre Mère ſainte Egliſe Catholique, Apoſtolique & Romaine. *Ibid. pag.* 360.

Cette Pièce eſt de Guillaume RUZÉ, Evêque d'Angers.

18514. Lettres du Roi de Navarre à MM. des trois Etats de la France, & à MM. de la Ville

Ville de Paris, le premier Janvier 1586. *Ibid. pag.* 331.

18515. ☞ Lettre du Roi de Navarre à MM. les gens tenant la Cour de Parlement pour le Roi à Paris, ſur les troubles excités par les Guiſes, Auteurs de la Ligue : en 1586.]

18516. ☞ Lettre du Roi à MM. de la Faculté de Théologie du Collége de Sorbonne, ſur le même ſujet que la précédente.

Ces deux Lettres ſont imprimées dans le *Recueil* D. *in*-12.]

18517. Harangue des Ambaſſadeurs des Princes Proteſtans d'Allemagne, faite au Roi; avec ſa Réponſe.

Dans les *Mémoires de la Ligue, tom. I. pag.* 352.

18518. Remontrance aux trois Etats de la France ſur la Guerre de la Ligue. *Ibid. pag.* 360.

Cette Pièce eſt de Philippe DE MORNAY, Sieur du Pleſſis. Elle ſe trouve auſſi dans ſes *Mémoires, tom. I. pag.* 706.

☞ On y expoſe en détail tous les maux qu'a faits la Ligue, ſoit dans les Provinces, ſoit dans les différens Ordres de l'Etat.]

18519. Lettre d'un Gentilhomme François à un ſien ami étant à Rome, contenant le Diſcours du Voyage de la Royne, Mère du Roy, en 1586, vers le Roy de Navarre; avec le Récit de la Conférence de Saint-Bris.

Dans les *Mémoires de la Ligue, tom. II. pag.* 85.

☞ Ce Voyage de la Reine Mère en Poitou, avoit pour objet de moyenner une paix ou une trève. L'entrevue ſe fit à Saint-Bris, en Décembre 1586; mais elle ne réuſſit pas. Cette Lettre en contient les particularités.]

18520. Articles accordés entre la Royne Mère & le Roy de Navarre.

Dans les *Mémoires de la Ligue, tom. II. pag.* 209.

18521. Avertiſſement à la République, ſur le Concile National demandé par le Roi de Navarre. *Ibid. pag.* 98.

Cette Pièce eſt d'un Calviniſte.

18522. * Avertiſſement à la Nobleſſe de France ſur les troubles de ce Royaume, par un Gentilhomme François : 1586, *in*-8.

18523. * Avertiſſement à la Nobleſſe ſur une Lettre imprimée & publiée ſous le nom du Roi de Navarre, à la Nobleſſe : 1586, *in*-8.

18524. Apologie ou Défenſe des Catholiques unis les uns aux autres, contre les impoſtures des Catholiques aſſociés à ceux de la Religion Prétendue-Réformée : 1586, *in*-8.

Louis D'ORLEANS, Avocat-Général de la Ligue, eſt l'Auteur de ce Livre. Il eſt mort en 1622.

* On trouve à la ſuite de cette Apologie une Remontrance aux Catholiques de tous les Etats de France, pour entrer en l'aſſociation de la Ligue.

18525. Briève Réponſe d'un Catholique François à l'Apologie, ou Défenſe des Ligueurs & Perturbateurs du repos public, qui ſe diſent fauſſement Catholiques unis les uns aux autres : *Bordeaux*, 1586, *in*-8.

La même Réponſe eſt imprimée au tom. I. des *Mémoires de la Ligue, pag.* 375. Cette Pièce paroît être plutôt d'un Proteſtant déguiſé que d'un vrai Catholique.

☞ Elle eſt écrite avec force & vivacité.]

18526. L'Antiguiſart : *in*-8.

Le même eſt imprimé au tom. I. des *Mémoires de la Ligue, pag.* 391. C'eſt un long Ecrit contre la Maiſon de Guiſe & ſes Adhérens, compoſé par un Royaliſte, qui témoigne beaucoup de compaſſion pour les Huguenots.

☞ Cette Pièce eſt étendue & aſſez bien écrite : c'eſt une des plus fortes qui aient été faites contre les Guiſes. L'Auteur expoſe le commencement de leur fortune dès Claude de Lorraine, ſous Louis XII. l'accroiſſement de leur puiſſance, leur ambition & tous les maux qu'ils ont faits ſucceſſivement à l'Etat. Il juſtifie la Religion Prétendue-Réformée, attaque l'autorité Papale, répond aux plaintes du Clergé, & finit par une exhortation au Roi.]

18527. ☞ Au Roi, mon ſouverain Seigneur, ſur les misères du temps préſent, & de la conſpiration des ennemis de Sa Majeſté; par un Gentilhomme de l'Egliſe.

Dans ce petit Diſcours on repréſente au Roi que le but principal de la Ligue & des Princes Lorrains, n'eſt autre que d'entreprendre contre ſa Perſonne & contre ſon Etat, ſous prétexte de la Religion; & on lui prédit une partie des choſes qui arrivèrent depuis.

Ce Diſcours, avec le ſuivant, eſt imprimé au tom. II. des *Mémoires de la Ligue : in*-8.]

18528. ☞ Les dangers & inconvéniens que la paix faite avec ceux de la Ligue apportent au Roi & à ſon Etat.]

18529. ☞ Apologie Catholique contre les Libelles publiés par les Ligués, Perturbateurs du repos du Royaume de France; (par Edmond L'ALLOUETTE :) 1586, *in*-8.]

18530. ☞ Le Pſeautier de Henri III. *Paris*, Mettayer, 1586.]

18531. ☞ Remontrance au peuple François ſur la diverſité des vices qui régnent en ce temps, avec les remèdes d'iceux : 1586, *in*-12.]

18532. ☞ Harangue du Roi étant en ſon Conſeil, le 16 de Juin, à la publication de 26 Edits; enſemble les Harangues de MM. le Chancelier & du Pleſſis : *Paris*, 1586.]

18533. ☞ Réglement que le Roi veut être obſervé par les Baillis & Sénéchaux, ou leurs Lieutenans, pour l'exécution de l'Edit de Sa Majeſté pour la réunion de ſes Sujets à l'Egliſe Catholique, Apoſtolique & Romaine : 1586.]

18534. Conférence Chrétienne de quatre Docteurs & trois Avocats ſur le fait de la Ligue au nom du Cardinal de Bourbon, contenant la Réponſe à un Libelle intitulé : *Le Salutaire*, publié par ceux de la Ligue : 1586, *in*-8.

= La punition d'un Avocat de Paris, nommé Fran-

» çois le Breton, qui fut pendu le 22 Novembre 1586, » pour un Livre ſéditieux, ne ſervit qu'à donner ma» tière à de nouveaux Ecrits, auſſi méchans que ceux » qui avoient précédé. Les Seize prirent cette occaſion » de faire courir de nouveau une Remontrance faite » l'an 1577, pour la réformation des abus de l'Etat & » de la Juſtice; & en ayant coupé la première page, ils » la firent paſſer pour le Livre de l'Avocat le Breton, » dont on avoit fait brûler tous les Exemplaires; on » couroit avec fureur après cet Ouvrage ». C'eſt ce que remarque le P. Daniel, au tom. III. de ſon *Hiſtoire de France, in-fol. pag.* 1251. *Voyez* ce qu'en dit Cayet, au tom. I. de ſa *Chronologie Novennaire, fol.* 33 *verſo.*

18535. Avertiſſement des Catholiques Anglois aux François Catholiques, du danger où ils ſont de perdre la Religion, & d'expérimenter, comme en Angleterre, la cruauté des Miniſtres, s'ils reçoivent à la Couronne un Roi qui ſoit hérétique : 1586, *in*-8.

Le même, en cette dernière Edition, augmenté & approuvé par les Docteurs de Louvain : 1587, 1588, *in*-8.

Le même Avertiſſement eſt imprimé au tom. I. de la *Satyre Menippée, pag.* 101 : *Ratisbone*, 1709, *in*-8. L'Auteur du Tome V. des *Mémoires de la Ligue, pag.* 642, attribue à Louis D'ORLEANS cet Ouvrage, « qui eſt écrit, (ſelon Cayet, au tom. I. de ſa *Chrono*» *logie Novennaire, fol.* 17 *verſo*,) d'un langage fort » naïf, plein de vives pointes; il contient des flateries » du Roi, dit mille impoſtures du Roi de Navarre & » de ſa mère. Il ſe plaint ſur tout de ce qu'on n'avoit » pas bien ſolemniſé la Saint-Barthélemi, & qu'on avoit » tiré moins de deux palettes de ſang, dénotant par-là » qu'on devoit tuer le Roi de Navarre & le Prince de » Condé ». Le même, au *fol.* 20, fait un long parallele entre un Avocat de la Ligue & Pierre de Belloy, qui défendoit le parti du Roi de Navarre, & fait voir que le ſort de ces deux Ecrivains fut bien différent.

* Le Cardinal du Perron ne parle pas ſi avantageuſement que Cayet du ſtyle de cet Ouvrage, qui étoit, ſelon lui, écrit très-vicieuſement, & où l'Auteur ſe ſert d'une métaphore continuelle de la Médecine, depuis le commencement juſqu'à la fin. Bayle dit dans ſon *Dictionnaire*, (au mot *Calvin*, Note Cc.) que « l'Auteur » le compoſa contre le parti Huguenot, & dans la vue » d'empêcher que Henri de Bourbon, Roi de Navarre, » ne ſuccédât à la Couronne de France. L'Auteur de ce » Libelle n'étoit point Anglois : perſonne ne doute » que Louis d'Orléans ne l'ait compoſé. Le tour qu'il » prit fut de ſuppoſer que les Catholiques d'Angleterre » avertiſſoient ceux de France de ne point ſouffrir qu'un » Roi hérétique ſuccédât à Henri III ».

☞ Cette Pièce reprend différens faits depuis la Conjuration d'Amboiſe, & eſt autant hiſtorique que politique. L'Auteur s'emporte aſſez vivement contre les Hérétiques & le Roi de Navarre.]

18536. ☞ Miſſives des Catholiques François aux Catholiques Anglois.]

18537. Lettre d'un Gentilhomme Catholique François, contenant brève Réponſe aux calomnies d'un Livret d'un certain prétendu Anglois.

Cette Lettre eſt imprimée au tom. I. des *Mémoires de la Ligue, pag.* 454, & à la *pag.* 619 du tom. I. des *Mémoires* de Philippe du Pleſſis-MORNAY, qui en eſt l'Auteur.

☞ Il ſuit dans cette Lettre ſon adverſaire pied-à-pied; & il réfute ce qu'il avance en faveur de la Ligue & des Guiſes, comme au déſavantage du Roi de Navarre, qu'il excluoit abſolument de la Couronne, quand bien même il ſeroit Catholique. Il y a beaucoup de méthode & de préciſion dans cette Lettre, qui contient bien des faits que l'Auteur offre de prouver.]

18538. * Réponſe à un Ligueur maſqué du nom de Catholique Anglois, par un vrai Catholique bon François : 1587, *in*-8.

☞ Quoique l'Auteur ſe diſe bon Catholique, il paroît par les termes outrageans qu'il emploie contre la Cour de Rome & le Clergé, qu'il a au moins une teinture de Calviniſme. Les louanges qu'il donne aux Huguenots en ſont encore une plus grande preuve. Il ſuit ſon adverſaire pied-à-pied, explique & rétorque contre lui tout ce qu'il avoit avancé. Cette Pièce eſt pleine de faits, de traits ſatyriques & d'anecdotes, dont quelques-unes ſont fauſſes. L'Auteur s'attache ſur-tout à noircir les Guiſes, & à déclamer contre leur ambition.]

18539. Réplique pour le Catholique Anglois, contre les Catholiques aſſociés aux Huguenots : 1586, *in*-8.

« Louis D'ORLEANS compoſa deux volumes d'injures contre l'Etat & contre la perſonne du Roi Henri IV. » ſous le titre de *Catholique Anglois* ». Baillet, tom. II. des *Satyres perſonnelles, pag.* 117.

18540. Réponſe d'un Gentilhomme François à l'Avertiſſement des Catholiques Anglois, où l'on traite la queſtion, ſi pour chaſſer l'Hérétique il faut tuer les Hérétiques : 1587, *in*-8.

18541. Réponſe des vrais Catholiques François à l'Avertiſſement des Catholiques Anglois, pour l'excluſion du Roi de Navarre de la Couronne de France, contre les Déclarations & Apologie dudit Roi de Navarre, & autres Livrets des Hérétiques, traduits du Latin : 1588, *in*-8.

Ces Livrets, dont parle cet Ouvrage, ſont marqués au revers même du titre de ce Livre.

* Cette Réponſe ne ſeroit-elle pas celle de Denys BOUTHILLIER, Avocat, à qui M. de Thou, *Lib.* 81, *ad ann.* 1585, en attribue une?

18542. Les mêmes Avertiſſemens des Catholiques Anglois; avec les Réponſes & les Répliques : 1587, *in*-8.

18543. Diſcours ſommaire de ce qui ſe paſſa en divers lieux de la France, après la rupture de l'Armée du Prince de Condé delà la Loire, à la fin de l'an 1585, juſqu'au premier Juin 1586.

Ce Diſcours eſt imprimé au tom. II. des *Mémoires de la Ligue, pag.* 173.

18544. Diſcours du Voyage de Monſeigneur le Duc de Joyeuſe, Pair & Amiral de France, en Auvergne, Gévaudan & Rouergue, & de la priſe des Villes de Malziou, Marvèges & Peire, (en Août & Septembre 1586) écrit par un Gentilhomme de l'Armée dudit Seigneur, à un ſien ami : *Paris*, [Patiſſon,] 1586, *in*-8.

☞ Ce Diſcours eſt auſſi imprimé dans le tom. II. des *Pièces Fugitives de M. le Marquis d'Aubais : Paris*, 1759, *in*-4. Cette Pièce, qui eſt curieuſe, étoit devenue très-rare. M. d'Aubais a retranché les Vers à la louange du Duc de Joyeuſe, qui ſe trouvent dans la première Edition.]

Digitized by Google

18545. ☞ Avertiſſement des Avertiſſemens, au Peuple Très-Chrétien ; par Jean DE CAUMONT, Champenois : 1587, *in*-8.

Cette Pièce n'eſt autre choſe qu'un Sermon, dans lequel l'Auteur exhorte le Peuple à fermer l'oreille aux médiſances & calomnies des Huguenots, à ne permettre jamais qu'un Prince Hérétique règne ſur lui, & à faire la guerre à toute outrance pour l'empêcher.]

18546. ☞ Journal de Louis CHARBONNEAU, ſur les guerres de Béziers, en 1583, 1584, 1585 & 1586.

Il eſt imprimé dans le tom. III. du *Recueil des Pièces fugitives* donné par M. d'Aubais : *Paris*, 1759, *in*-4.]

18547. Diſcours du progrès de l'Armée du Roi en Guyenne, commandée par M. le Duc du Maine (ou Mayenne :) *Paris*, Nivelle, 1586, *in*-8.

☞ Cette Expédition ſe fit en 1586. On n'en retira pas tout le fruit que les Guiſes en avoient fait eſpérer. On y conſuma une très-belle armée & une très-grande ſomme de deniers, pour avoir quelques bicoques, qui furent auſſi-tôt repriſes par les Huguenots.]

18548. Réponſe (de Philippe DE MORNAY,) au petit Diſcours ſur le Voyage de M. de Mayenne, du 22 Décembre 1586.

18549. Fidèle Expoſition (du même) ſur la Déclaration du Duc du Maine, contenant les Exploits de Guerre qu'il a faits en Guyenne.

La Réponſe eſt imprimée au tom. I. des *Mémoires de du Pleſſis-Mornay*, *pag.* 623, & l'Expoſition eſt imprimée au même endroit, *pag.* 493, [& au tom. I. des *Mémoires de la Ligue*.]

18550. ☞ Diſcours de M. DE LA CHASTRE, ſur le Voyage de M. de Mayenne en Guyenne : 1586.

Ce Diſcours eſt tout à la louange de M. de Mayenne & des Armes des Catholiques, qui ne firent pas cependant tout ce qu'on devoit attendre des grands préparatifs qui avoient tant coûté à l'Etat.

Ce Diſcours, avec les deux Pièces ſuivantes, eſt imprimé au tom. II. du *Journal de Henri III.* 1744, *in*-8.]

18551. ☞ Réſolution de ceux du parti de la Ligue, aſſemblés à Orchan : 1586.]

18552. ☞ Lettre de M. DE LA CHASTRE, ſur l'entrepriſe de M. de Guiſe ſur Sédan : 1586.]

18553. ☞ Diſcours ſur l'exceſſive chèreté, préſenté à la Reine Mère du Roi, par un ſien fidèle ſerviteur : *Bordeaux*, 1586, *in*-8.

Il ſe trouve encore dans le *Recueil G. in*-12.]

18554. ☞ Les Statuts de la Règle de l'Oratoire & Compagnie du Benoiſt S. François, inſtituée par Henri III. Roi de France & de Pologne, en l'honneur de Dieu, & du Benoiſt S. François : *Paris*, Mettayer, 1586, *in*-8. (d'environ 150 pages).

Cet Etabliſſement paroît n'avoir eu aucune ſuite, & étoit apparemment une des dévotions paſſagères de Henri III.]

18555. Mémoires (de Henri de la Tour d'Auvergne) Duc DE BOUILLON, contenant ce qui s'eſt paſſé de ſon temps, depuis le commencement du Règne de Charles IX. (en 1560) juſqu'au Siége de Monſegur en Auvergne, (en 1586) : *Paris*, Guignard, 1666, *in*-12.

Ces Mémoires ont été écrits en 1609. On y apprend beaucoup de circonſtances particulières des Règnes de Charles IX. & de Henri III. qui font ſouhaiter qu'on mette en lumière le reſte de ces Mémoires, dont ce Volume ne contient que la première partie. Le ſtyle en eſt pur. Le Duc exhorte ſon fils, à qui il les adreſſe, à ne jamais entrer dans aucune cabale ; mais comme ſa conduite, ajoute l'Abbé le Gendre, démentoit ces belles leçons, le fils les a moins ſuivies que les exemples de ſon père, qui eſt mort en 1623.

☞ Ces Mémoires ont été publiés par Paul le Franc.]

18556. Les dangers & inconvéniens que la paix faite avec ceux de la Ligue apporte au Roi & à ſon Etat.

Cet Ecrit eſt imprimé au tom. II. des *Mémoires de la Ligue*, *pag.* 119, & à la *pag.* 510 du tom. I. de ceux de Philippe du Pleſſis-MORNAY, qui en eſt l'Auteur.

18557. Exhortation & Remontrance faite d'un commun accord par les François Catholiques & Pacifiques pour la Paix ; contenant les commodités de la paix & les incommodités de la guerre, où il eſt auſſi parlé des cauſes des troubles de ce Royaume & du moyen de les pacifier.

Ce Diſcours ſe trouve conforme preſque mot à mot à une Remontrance faite pour les Etats de Blois en 1576, par Philippe DE MORNAY, laquelle eſt au tom. I. de ſes *Mémoires*. Cette Exhortation eſt imprimée au tom. II. des *Mémoires de la Ligue*, *pag.* 127. Elle eſt d'un Proteſtant fort emporté, déguiſé ſous le maſque d'un Catholique.

☞ Cette Pièce, qui eſt aſſez étendue, n'a trait qu'à la Religion. On y ſoutient que la duplicité ne peut faire aucun mal à l'Etat. Elle eſt ſuivie d'une Epître ridicule & contrefaite du Pape Etienne, ſur ce qui ſe paſſa lors de la conſécration de Pepin, au ſujet de l'obligation qu'il impoſa aux François de n'établir d'autres Rois que ceux de la Race de Pepin.]

18558. Remontrance aux trois Etats ſur la Guerre de la Ligue, faite ſous le nom d'un Catholique Romain.

Cette Remontrance a été compoſée par Philippe DE MORNAY, & eſt imprimée à la *pag.* 706, du tom. I. de ſes *Mémoires*, & à la *pag.* 360 du tom. I. des *Mémoires de la Ligue*.

18559. Avertiſſement à tous vrais François, des légitimes occaſions qu'ils ont de pourvoir à leur juſte défenſe contre les ennemis du repos de la France.

Cet Avertiſſement eſt imprimé au tom. II. des *Mémoires de la Ligue*, *pag.* 169.

☞ On y fait voir combien la Ligue & la Guerre ſont dommageables au Royaume. L'Auteur donne un précis de la Campagne de M. de Mayenne en Guyenne, & de ce qui ſe paſſoit ailleurs en même temps dans les Armées de la Ligue, dont tous les efforts ont été inutiles, & n'ont ſervi qu'à découvrir ſa foibleſſe, épuiſer les finances, & cauſer la mort à une infinité de braves gens. Enfin il fait voir qu'il n'eſt rien réſulté des Etats dont on avoit fait une ſi grande parade.]

18560. De poſtremis motibus Galliæ, varia utriuſque partis Scripta ſcitu digniſſima :

omnia ferè ex Gallico in Latinum [ſermonem fideliter] converſa per T. B. Æ. *Francofurti*, Wechel, 1586, *in*-8.

Ce Recueil commence en 1576, & finit en 1586; il traite ſur-tout des Affaires de l'Egliſe. Le Traducteur rend raiſon dans la Préface des Ecrits qui la compoſent, & en fait l'Analyſe. Théophile Banoſius, qui a fait la Vie Latine de Ramus, imprimée à Francfort en 1574 & en 1594, ne ſeroit-il pas le Traducteur des Pièces de ce Recueil?

18561. Mſ. Hiſtoire de l'Europe, depuis l'an 1559 juſqu'en 1587; par Jacques DE MONTAGNE, & jugement ſur icelle: *in-fol.* 6 vol.

Cette Hiſtoire [étoit] conſervée dans la Bibliothèque de M. le Chancelier Séguier, n. 664. De Montagne étoit né au Puy en Velay, & avoit la Charge de Garde des Sceaux de la Chancellerie de Montpellier.

18562. Mſ. Iehova Servator, ſeu de rebus in Gallia geſtis, ab anno 1585, ad annum 1587.

Cette Hiſtoire eſt citée page 512 du Catalogue de la Bibliothèque de M. de Thou.

18563. ☞ HENRICI, Navarræi Regis, binæ Litteræ de cauſis præſentium Motuum, & de ratione componendi eos: 1586, *in*-4.]

18564. ☞ Ejuſdem Declaratio cauſarum quibus externum militem conſcribere coactus eſt: *Rupellæ*, 1587, *in*-4.]

18565. Litéarchie contre les [pernicieux eſcripts] libelles, calomnies & Apologies faites par aucuns Hérétiques, ennemis de Dieu, du Roi, &c. pour la converſion des dévoyés, reſtitution de l'Etat & aſſoupiſſement de ſes troubles; [revue & corrigée par les Docteurs:] 1587, *in*-8.

Cet Ouvrage eſt d'un Ligueur.

☞ Le but de l'Auteur, après avoir rapporté les déſolations & misères cauſées par les Huguenots, eſt de montrer que les deſſeins des Ligueurs ſont juſtes & légitimes, & quel malheur ce ſeroit pour ce Royaume de tomber en la puiſſance d'un Prince hérétique ou fauteur d'hérétiques.]

18566. ☞ Plainte & doléance faite au Roi & à la Reine ſa Mère; par Monſeigneur le Duc de Guiſe, fait en la Ville de Meaux; enſemble eſt traité touchant le fait de la guerre: 1587, *in*-8.

Il s'y plaint des infractions faites à l'Edit de Juillet.]

18567. * Plaintes faites contre le Roy Henri III. par les Chefs de la Ligue, en 1587, pendant qu'ils furent aſſemblés à Meaux, où la Royne Mère fut les trouver: 1587, *in*-8.

Ces Plaintes ſont auſſi imprimées au tom. I. des *Mémoires du Duc de Nevers*, *pag.* 702.

18568. * Remontrance faite au Roy & à la Royne Mère, par MM. les Cardinaux de Bourbon & de Guiſe, aſſiſtés de MM. de Guiſe, de Rets, de Joyeuſe, & autres Pairs de France, ſur les plaintes & doléances des troubles de ce Royaume: *Paris*, Blochet, 1587, *in*-8.

☞ Ils y demandent l'unité de Religion, la réception du Concile de Trente, & le rétabliſſement des Elections.]

18569. ☞ Le Guidon des Catholiques ſur l'Edit du Roi nouvellement publié en ſa Cour de Parlement, pour la réunion de ſes Sujets à l'Egliſe, &c. *Paris*, du Coudret, 1587, *in*-8.]

18570. ☞ Avertiſſemens à tous bons & loyaux Sujets du Roi, Eccléſiaſtiques, Nobles, & du Tiers-Etat, pour n'être ſurpris & circonvenus par les propoſitions colorées, impoſtures, ſuggeſtions, & ſuppoſitions des conſpirateurs, participans & adhérans à la pernicieuſe & damnée entrepriſe faite & machinée contre le Roi & ſon Etat: *Paris*, de Roigny, 1587, *in*-12.

C'eſt une Apologie de la conduite du Roi pendant les troubles. L'Auteur prouve qu'il n'y a que le Roi qui ait droit en ſon Royaume de faire des levées de ſoldats: que celle qui vient d'être faite, quoique ſous prétexte du bien public, n'eſt fondée que ſur des paſſions particulières, & qu'on doit en regarder les Auteurs comme des criminels de lèze-majeſté & des perturbateurs du repos public.]

18571. ☞ Harangue ſur les cauſes de la guerre entrepriſe contre les Rébelles & Séditieux du Royaume de France, envoyée à Monſeigneur le Duc de Guiſe & à toute la Nobleſſe Catholique, ce 4 Octobre 1587, par un Evêque de l'Egliſe Catholique, Apoſtolique & Romaine: *Paris*, 1587, *in*-8.]

18572. ☞ Advertiſſement fait au Roi de la part du Roi de Navarre & de M. le Prince de Condé, touchant la dernière Déclaration de guerre: *La Rochelle*, Protoſt, 1587, *in*-12.]

18573. ☞ De ſedandarum & evellendarum hereſeon ratione Declamationes contrariæ, &c. auctore Laurentio BURCERETIO, (Bourceret, Dijonnois,) Marchianæ Scholæ Claſſico: *Pariſiis*, à Prato, 1587, *in*-12.]

18574. ☞ Diſcours ſur les calomnies impoſées aux Princes & Seigneurs Catholiques par les Politiques de notre temps: 1587, *in*-8.

C'eſt une Pièce aſſez étendue en faveur de la Ligue. L'Auteur y diſcute trois chefs qu'on reprochoit aux Ligueurs: le premier, d'avoir fait ligue dedans & dehors le Royaume, ſans l'autorité du Roi: le ſecond, d'avoir troublé par leur ambition & leurs armes le Royaume qui étoit paiſible; & le troiſième, de vouloir exclure le Roi de Navarre, légitime héritier & ſucceſſeur du trône.]

18575. ☞ Congratulation au Cardinal de Vaudemont, touchant la vie nompareille & auſtérité que meinent les Religieux que l'Abbé de Feuillans a amenés au Roi nouvellement; leſquels il a mis en l'Abbaye qu'il a fait bâtir ès Fauxbourg S. Honoré, près les Capucins: *Lyon*, Rigaud, 1587, *in*-8.]

18576. Avertiſſemens aux bons Catholi-

Digitized by Google

ques de Guyenne, en Juin 1586, ſous le nom d'un Catholique.

Ces Avertiſſemens ſont de Philippe DE MORNAY; ils ſont imprimés au tom. I. de ſes *Mémoires, pag.* 734.

18577. Avertiſſement aux François ſur l'état des Affaires de France, au mois d'Août 1587: *Reims*, 1587, *in*-8.

18578. ☞ Diſcours de la défaite des Rochellois, par M. le Duc de Joyeuſe, le premier Août 1587: *Lyon*, Pillehotte, 1587, *in*-12.]

18579. ☞ Diſcours au vrai de la priſe & reddition de la Ville de Rocquecroix, par M. le Duc de Guiſe: *Paris*, Linocier, 1587, *in*-12.]

18580. De l'état de l'armée des Allemands en France, pour ceux de la Religion.

18581. Comment M. le Comte de Chaſtillon joignit cette Armée, & de tout le comportement d'icelle juſqu'à ſa diſſipation.

18582. De la capitulation faite par le Duc d'Eſpernon avec d'aucuns Chefs de cette Armée.

Ces trois Ecrits ſont imprimés au tom. II. des *Mémoires de la Ligue, pag.* 231, 235 & 260.

18583. Mſ. Diſcours de ce qui s'eſt paſſé en l'Armée étrangère, envoyée par M. de Chaſtillon au Roi de Navarre, en 1587, écrit par le Comte DE CHASTILLON.

Ce Diſcours eſt cité à la page 473 du Catalogue de la Bibliothèque de M. de Thou.

18584. Diſcours ample & très-véritable, contenant les plus mémorables faits advenus en 1587, tant en l'Armée commandée par le Duc de Guiſe, que par celle des Huguenots, ſous le Duc de Bouillon, envoyé par un Gentilhomme François à la Royne d'Angleterre: *Paris*, Millot, 1588, *in*-8. [*Lyon*, 1588.] Troiſième Edition: *Paris*, Bichon, 1588, *in*-8.

Ce Gentilhomme François n'eſt autre que Claude DE LA CHASTRE, qui fut depuis Maréchal de France, & mourut en 1614.

☞ Cette Pièce, adreſſée à la Reine d'Angleterre par un partiſan du Duc de Guiſe, contient un récit purement hiſtorique de l'entrée des Reiſtres, Suiſſes & Lanſquenets, qui étoient venus d'Allemagne au ſecours du Roi de Navarre & des Huguenots, & de leur défaite à Auneau par le Duc de Guiſe, & de leur ſortie hors du Royaume.]

18585. ☞ La Deſcente des Reiſtres, par M. le Duc d'Epernon; enſemble tous ceux qui ont été tués.

C'eſt une Brochure de quatre feuillets en blanc. Au-deſſus du quatrième & dernier eſt imprimé ce qui ſuit:

Blancy.

Attande qu'il ſoit faite.

Fin, 1587.

Voyez le *Diction. des Portraits hiſtoriq.* Art. *Beautru.*]

18586. ☞ Le Siége de Sarlat en 1587, par l'Armée Huguenote, conduite par le Vicomte de Turenne.

Il eſt aſſez étonnant que cette Relation ait été inconnue au Père le Long: elle a été deux fois imprimée à Bordeaux, en 1588 & 1688. Elle ſe trouve encore dans le tom. III. des *Pièces Fugitives de M. d'Aubais: Paris*, 1759, *in*-4.]

18587. ☞ Lettre de M. le Duc des DEUX-PONTS à M. de Schomberg: 1587.]

18588. ☞ Lettre du S..... à M. de F..... touchant la Négociation de la Reine à Saint-Bris: 1587.

Ces deux Lettres ſont imprimées au tom. III. du *Journal de Henri III.* 1744, *in*-8. Cette Conférence de Saint-Bris, près de Cognac, fut ſans effet; elle ſe paſſa en pourparlers touchant la paix, avec le Roi de Navarre. *Voyez* ci-devant, N.° 18519.]

18589. ☞ Pourparler de la Royne Catherine de Médicis avec le Duc de Guiſe, en 1587.]

18590. ☞ Lettre de M. DE SCHOMBERG au Roi Henri III. 1587.

Ces deux Pièces ſont imprimées au tom. III. du *Journal de Henri III.* 1744, *in*-8. Il avertit le Roi que le Duc Otto de Lunebourg doit paſſer en France avec neuf à dix mille Reiſtres pour les Huguenots.]

18591. ☞ Onus totius Galliæ, ex Bibliotheca V. Coſſardi: 1587, *in*-8.]

18592. ☞ Le vrai but où doivent tendre tous gens de guerre, qui aiment honneur: 1587.]

18593. ☞ Itératif Mandement du Roi aux Compagnies d'hommes d'armes y dénommés, pour ſe rendre ès lieux & aux jours déſignés au préſent Mandement: *Paris*, 1587, *in*-8.]

18594. ☞ Copie de la Harangue du Roi à MM. de Paris, devant que monter à cheval pour aller à la guerre: *Paris*, 1587, *in*-8.]

18595. ☞ Copie d'une Lettre envoyée de l'Armée du Roi, contenant ce qui s'y eſt paſſé depuis le partement de Sa Majeſté de la Ville de Paris, juſqu'à la déroute des Reiſtres: *Paris*, 1587, *in*-8.]

18596. ☞ Du paſſage & route que tiennent les Reiſtres & Allemands, étant repouſſés par le Duc de Lorraine, &c. *Lyon*, 1587, *in*-8.]

18597. ☞ Diſcours de la défaite des Suiſſes en Dauphiné, par M. de la Valette, contenant l'Hiſtoire de la priſe & repriſe de la Ville de Montlimar; par J. ROBELIN: *Paris*, 1587, *in*-8.]

18598. ☞ La défaite des Reiſtres par le Duc de Guiſe; enſemble l'état de ce qui s'eſt paſſé en ſon Armée, depuis le 20 Octobre juſqu'au 26 enſuivant: *Paris*, 1587, *in*-8.]

18599. ☞ Diſcours de ce qui s'eſt paſſé en la Ville d'Eſtampes & ès environs, depuis le 23 Octobre juſqu'au 5 Décembre 1587: *Paris*, 1588, *in*-8.]

18600. ☞ Ample Diſcours de la défaite de vingt & une Cornettes de Reiſtres, faite à Vimory en Gâtinois, près Montargis, le

26 d'Octobre 1587, par les Ducs de Guiſe & du Maine: *Lyon*, 1587, *in*-8.]

18601. ☞ Diſcours de la défaite des Reiſtres, près Montargis, par le Duc de Guiſe: *Paris*, 1587, *in*-8.]

18602. ☞ La Défaite nouvelle des Suiſſes par les Albanois, qui ſont de la ſuite de M. le Duc de Guiſe: *Paris*, 1587, *in*-8.

Ce fut le Mardi 10 Novembre.]

18603. ☞ La nouvelle Défaite des Reiſtres, par le Duc de Guiſe, faite le Dimanche 22 Novembre 1587: *Paris*, 1587, *in*-8.]

18604. ☞ La Défaite de ſix Cornettes de Reiſtres, par commandement de Monſeigneur le Duc de Guiſe: *Paris*, 1587, *in*-8.]

18605. * Le Vrai Diſcours ſur la déroute & déconfiture des Reiſtres, advenues par la vertu du Duc de Guiſe, le 22 Novembre 1587: *Paris*, 1587, *in*-8.]

18606. ☞ Lettres écrites par Monſeigneur le Duc de Guiſe, touchant la défaite des Reiſtres, près le Château d'Aulneau, du 22 Novembre 1587: *Lyon*, Pillehotte: 1587, *in*-12.]

18607. ☞ Sur la Victoire d'Aulneau: 1587, *in*-12.]

18608. ☞ Action de Graces des Catholiques, ſur la miraculeuſe Victoire obtenue à Vilmory & Aulneau, contre l'épouvantable Armée des Allemands & Hérétiques, en Novembre 1587: *Paris*, Benoiſt, 1588, *in*-12. en Vers.]

18609. ☞ Diſcours véritable de la défaite des Reiſtres Proteſtans, à Aulneau, par M. le Duc de Guiſe: *Paris*, Bichon, 1587, *in*-12.]

18610. ☞ La Déroute & Défaite générale des Reiſtres, avec l'ordre, nombre de gens de guerre & artillerie qui étoient au Camp deſdits Reiſtres; enſemble (la cérémonie du) *Te Deum*, qui fut chanté à Notre-Dame de Paris, rendant graces à Dieu: 1587, *in*-8.]

18611. ☞ La dernière défaite des Reiſtres, par le Duc de Guiſe, exécutée entre Nancy & Blaſmont, le 3 du mois de Décembre; enſemble un petit Diſcours des défaites précédentes, &c. *Paris*, Millot, 1587, *in*-8.]

18612. ☞ Diſcours de l'état de l'Armée des Reiſtres, depuis qu'ils ont perdu l'eſpérance du paſſage de la Rivière de Leyre: 1587, *in*-8.]

18613. ☞ Copie des Lettres du Duc DE NEVERS, contenant le retour des Suiſſes venus en France pour les Huguenots, & la ſuite de huit Cornettes des Reiſtres, ſur le chemin de Nogent à la Buſſière, par le Duc de Guiſe: *Lyon*, 1587, *in*-12.]

18614. ☞ La Rendition & Proteſtation de 12000 Suiſſes au Roi, qui s'étoient acheminés contre Sa Majeſté; avec un Sommaire de tout ce qui s'eſt paſſé depuis la venue des Reiſtres en France juſqu'à préſent: *Lyon* & *Paris*, Linocier, 1587, *in*-8.]

18615. ☞ Congratulation à la France, ſur les Victoires obtenues par le Roi contre les Etrangers, & ſon retour en la Ville de Paris, le 23 Décembre: *Lyon*, Rigaud, 1588, *in*-12.]

18616. ☞ Cagaſanga Reiſtro-Suyſſo-Lanſqnettorum, per Magiſtrum Joan.-Baptiſtam LICHIARDUM, recatholicatum Spaliporcinum Poetam: *Pariſiis*, Richer, 1588, *in*-12.

Cette Pièce en Vers macaroniques, ſur la défaite des Reiſtres par le Duc de Guiſe, en 1587, eſt de Jean RICHARD, Avocat à Dijon. Il ne faut pas s'imaginer que ce ſoit lui qui l'ait fait imprimer: ce fut Tabourot qui en procura l'Edition, & qui y mit le Titre, avec quelques Notes marginales, pour rendre ridicule l'Auteur. *Voyez* le Maſcurat de Naudé, *pag.* 277.]

18617. ☞ Ad Cagaſangam Joan. Bapt. Lichiardi, Poetæ Spaliporcini, Reiſtrorum macaronica defenſio per Joan. KRANSFELTUM, Germanum.

Cette Pièce eſt imprimée à la ſuite de la précédente. Etienne TABOUROT ſe cacha pour répondre à Richard, à qui il donne les noms les plus groteſques, & qu'il appelle *Catholique à gros grain*, Plagiaire, Auteur propre à divertir la plus vile populace.]

18618. ☞ Chant ſur la défaite des Reiſtres, à l'imitation du Pſeaume: *Quand Iſraël*, &c. par F. B. Auxonnois.

Je ſoupçonne que ces Lettres peuvent déſigner Filibert BRETIN, Médecin à Dijon, mort en 1595. Ces Stances ſe trouvent imprimées avec les deux Ouvrages qui précèdent.]

18619. ☞ Réjouiſſance Chrétienne des vrais & naturels François, pour la rendition générale des Reiſtres à l'obéiſſance du Roi; enſemble leur dernière défaite par M. le Duc de Guiſe, entre Nancy & Blaſmont, le 3 Décembre: en ce comprins un petit Diſcours de toutes les défaites précédentes: *Rouen*, Courant, 1588, *in*-12.]

18620. ☞ Du Paſſage & route que tinrent les Reiſtres, & Allemans, eſtant repouſſés par le Duc de Lorraine, avec le nombre des gens d'ordonnance de leur Gendarmerie: *Paris*, Buffet, 1587, *in*-8. de 13 pages.]

18621. Mſ. Journal de toutes les Actions, Délibérations & Conſeils du dernier Voyage de guerre fait en France par les Reiſtres, pour le ſecours de ceux de la Religion, en 1587, conduite par le Baron Dona: *in-fol.*

Ce Journal étoit conſervé dans la Bibliothèque de M. Colbert, num. 2252, [& eſt aujourd'hui en celle du Roi.]

18622. Ad nobilis cujuſdam Germani Literas ſuper Germanorum auxiliaribus copiis nuper fuſis & cæſis clariſſimi Viri Reſponſio: *Pariſiis*, Bichon, 1588, *in*-8.

Cette Réponſe eſt d'un Ligueur.

Digitized by Google

18623. Mémoires envoyés en divers lieux, de ce qui ſe paſſa le 24 Août, que le Roi de Navarre ſortit de la Rochelle juſqu'à la Bataille de Coutras, du 20 Octobre 1587.

Ces Mémoires de Philippe du Pleſſis-MORNAY, ſont imprimés au tom. I. du Recueil de ſes *Mémoires*, *p.* 754.

18624. Mſ. Relation de la Bataille de Coutras : *in-fol.*

Cette Relation [étoit] conſervée dans la Bibliothèque de M. le Premier Préſident de Meſme, *pag.* 292, du vingtième Volume.

18625. Voyage du Duc de Joyeuſe en Poitou, & ſa mort en 1587; décrite par François Racine, Seigneur DE VILLEGOMBLAIN.

Ce Voyage eſt imprimé au tom. II. de ſes *Mémoires : Paris*, 1668, *in*-12.

18626. ☞ L'Ombre de M. l'Amiral de Joyeuſe, (petit Poëme;) par Jacques Davy DU PERRON.

Dans les *Œuvres* de ce Cardinal, qui étoit alors jeune. *Voyez* ſa Vie, *p.* 36-38 : *Paris*, Debure, 1768, *in*-12.]

18627. De la Bataille de Coutras gagnée par le Roi de Navarre, & de la défaite du Duc de Joyeuſe.

Cette Relation eſt imprimée au tom. II. des *Mémoires de la Ligue*, *pag.* 262.

18628. Relation de la Journée de Coutras.

Cette Relation eſt imprimée avec la *Vie du Cardinal de Joyeuſe*, à la fin, *pag.* 245 : *Paris*, 1679, *in*-4.

18629. ☞ Lettre d'un Gentilhomme Catholique François, à MM. de Sorbonne de Paris, ſur la nouvelle Victoire obtenue par le Roi de Navarre, contre M. de Joyeuſe, à Coutras, le Mardy 20 Octobre 1587 : *in*-8. (ſans nom de Ville ni d'Imprimeur). de 62 pages.]

18630. Remontrance à la France ſur les maux qu'elle ſouffre, & les remèdes qui y ſont néceſſaires : faite par Philippe DE MORNAY, en Octobre 1587, après la Bataille de Coutras.

Cette Remontrance eſt imprimée au tom. I. de ſes *Mémoires*, *pag.* 767.

☞ C'eſt une répétition de ce qu'il avoit déja dit dans une autre Remontrance. Après avoir raconté tous les déportemens des Guiſes, il loue la patience & la modération du Roi de Navarre, & dit que la Guerre que l'on fait eſt injuſte & inutile, qu'il n'y a qu'une paix ſincère & durable qui puiſſe remettre l'Etat & empêcher ſa ruine, & la deſtruction de tous ſes membres.]

18631. ☞ Congratulation au Roi Henri III. ſur ſa Victoire contre l'Etranger; par Eſtienne PASQUIER : *Paris*, l'Angelier, 1588, *in*-12.]

18632. ☞ Medaglione delle ultime vittorie del Ré; di P. G. T. M. *Pariggi*, 1588, *in*-8.]

18633. Déduction des raiſons qui ont obligé les François de défendre le Roi de Navarre contre les Alliés de Guiſe : *Nottburg*, 1587, *in*-4. (en Allemand).

18634. Mémoires contenant pluſieurs notables Exploits paſſés en Dauphiné depuis le mois d'Avril juſqu'au mois de Décembre 1587.

Ces Mémoires ſont imprimés au tom. II. de ceux de la *Ligue*, *pag.* 221. On voit dans les *Preuves de la Généalogie de la Maiſon de Coligny*, *pag.* 636, un long fragment de ces Mémoires, depuis l'an 1572 juſqu'au 15 Novembre 1587. Guy Allard, *pag.* 165, de ſa *Bibliothèque du Dauphiné*, en fait auſſi mention. « Jacques » Pape DE SAINT-AUBAN, Lieutenant du Comte de » Chaſtillon, dit-il, qui a eu de grands Emplois parmi » ceux de la Religion ſous Charles IX. & Henri III. a » laiſſé des Mémoires curieux des déſordres de ſon » temps ».

18635. Mémoire envoyé par le Roi de Navarre, à l'Armée Etrangère, qui devoit venir le joindre au commencement de Novembre, 1587.

Ce Mémoire a été dreſſé par Philippe du Pleſſis-MORNAY; il eſt imprimé au tom. I de ſes *Mémoires*, *p.* 801.

18636. Hiſtoire contenant les plus mémorables Faits advenus en 1587, tant en l'Armée commandée par le Duc de Guiſe, que celle des Huguenots commandée par le Duc de Bouillon, envoyée par un Gentilhomme François à la Royne d'Angleterre : *Paris*, 1588, *in*-8.

18637. Diſcours de la Guerre civile de la France, en 1587, *in*-8.

C'eſt la Guerre des trois Henris, ainſi nommée, parce que les trois Chefs, ſçavoir, le Roi Henri III. le Roi de Navarre & le Duc de Guiſe, portoient le nom de Henri.

* L'Auteur de ce Diſcours eſt Claude DE LA CHASTRE, depuis Maréchal de France.

18638. ☞ Les Sept Livres des honnêtes loiſirs de M. DE LA MOTHE Meſſemé, ou Diſcours en forme de Chronologie, des plus notables occurrences de nos Guerres civiles, & des divers accidens de l'Auteur, avec différentes Poëſies : *Paris*, 1587, *in*-12.]

18639. Diſcours ſommaire des choſes plus mémorables qui ſe ſont paſſées ès ſiéges, ſurpriſes & repriſes de l'Iſle Marans en Aulnis, ès années 1585, 1586 & 1587.

Ce Diſcours eſt imprimé au tom. II. des *Mémoires de la Ligue*, *pag.* 52.

18640. ☞ Mémoire de tout ce qui s'eſt fait & paſſé en l'armée du Roi de Navarre, compoſée de Reiſtres, Lanſquenets, Suiſſes, & François, depuis le 23 Juin juſqu'au 13 Décembre 1587.

Ce Mémoire eſt imprimé dans le *Recueil G. in*-12.]

18641. Diſcours de l'entrepriſe ſur la Ville d'Avranche, par ceux de la Religion Prétendue-Réformée, & de la découverte & prinze d'iceux, le 17 Décembre 1587 : *Paris*, Velu, *in*-8.

18642. Accord & Capitulation faits entre le Roi de Navarre & le Duc Cazimir, pour la levée de l'Armée des Reiſtres, venus en France en l'année 1587 : *Strasbourg*, Porché, 1588, *in*-8.

18643. ☞ Copie de Lettre envoyée par un Gentilhomme de l'armée du Roi, à un ſien ami, contenant au vrai ce qui s'eſt paſſé depuis le partement de Sa Majeſté de la Ville de Paris, juſqu'à la déroute des Reiſtres.

Elle eſt imprimée dans le *Recueil* G. *in*-12.]

18644. Hiſtoire des cruautés commiſes en la Ville & Comté de Montbéliard, ſur la fin de l'année 1587, & au commencement de l'année 1588, par les Troupes du Sieur de Guiſe & du Marquis de Pont, fils aîné du Duc de Lorraine.

Cette Hiſtoire eſt imprimée au tom. III. des *Mémoires de la Ligue, pag.* 705.

18645. Reſponſio ad Scriptum Baronis Fabiani à Donau, quod de ſua in Galliam expeditione, ope Sereniſſimi Regis Navarræ & Eccleſiarum Gallicarum ſuſcepta, Germanicè edidit, 1588.

18646. ☞ Les Miſſives d'un Gentilhomme Allemand, contenant l'exécution & mort du Baron Don, Chef des dernières Troupes de Reiſtres, deſcendus en France, le ſecond jour de Février dernier : *Paris*, Plumion, 1588, *in*-12.]

18647. Juſte Complainte & Remontrance faite au Roy & à la Royne Mère, de la part du Duc de Guiſe, qui étoit à Nancy, touchant les dernières affaires de la Guerre & les derniers Troubles de France : 1588, *in*-8.

18648. Aucuns Articles propoſés par les Chefs de la Ligue, en l'Aſſemblée de Nancy, en Janvier 1588, pour être arrêtés en la générale de Mars prochain ; avec des Expoſitions.

18649. Comment le Roi ne voulut accorder l'entière exécution deſdits Articles, & des Exploits d'armes qui ſe firent à Sedan & à Jamets.

Ces deux Ecrits ſont imprimés au tom. II. des *Mémoires de la Ligue, pag.* 293 & 305. Le premier l'eſt auſſi au tom. I. des *Mémoires du Duc de Nevers, pag.* 723.

18650. Diſcours des Faits advenus en l'Armée commandée par le Duc de Guiſe : 1588, *in*-8.

18651. Diſcours ſur l'Edit de pacification, révoqué par le Roi, & de la punition des Hérétiques : 1588, *in*-12.]

18652. Déclaration de François DE LA NOUE pour la priſe d'armes, pour la juſte défenſe de Sedan & de Jamets, Frontières du Royaume, & ſous la protection de Sa Majeſté : *Verdun*, Marchand, 1588, *in*-8.

18653. Diſcours ſur l'Entrepriſe du Duc de Guiſe ſur la Ville de Paris, pour y prendre le Roi.

18654. Amplification des particularités qui ſe paſsèrent à Paris, lorſque le Duc de Guiſe s'en empara, & que le Roi en ſortit.

Ces trois Ecrits ſont imprimés au tom. II. des *Mémoires de la Ligue, pag.* 317, 374, 343.

18655. La Foi & la Religion des Politiques de ce temps, contenant la réfutation de leurs Héréſies : *Paris*, Bichon, 1588 : ſeconde Edition, 1588, *in*-8.

Ce Livre eſt écrit contre Pierre Belloy & l'Antiguiſart ; il eſt [adreſſé par un Théologien à un grand Seigneur du Royaume, &] ſigné par D. R. A. R. B. L. c'eſt-à-dire, Dom Robert A. Religieux Bénédictin Lorrain.

18656. ☞ Deſcription de l'Homme politique de ce temps, avec ſa Foi & ſa Religion, qui eſt un Catalogue de pluſieurs Héréſies & Athéïſmes, où tombent ceux qui préférent l'état humain à la Religion Catholique : *Paris*, Bichon, 1588.

Ce Diſcours eſt en Vers aſſez paſſables pour le temps.]

18657. Articles de la ſainte Union des Catholiques François : *Paris*, 1588, [25 feuillets,] *in*-8.

18658. ☞ Diſcours politique d'un Gentilhomme François, contre ceux de la Ligue qui tâchoient de perſuader au Roi de rompre l'Alliance avec l'Angleterre : *Paris*, 1588, *in*-4.]

18659. ☞ Diſcours de la mort du Prince de Condé, à S. Jean d'Angély, le 8 de Mars 1588 : *in*-8.]

18660. ☞ Remontrance faite à M. d'Eſpernon, entrant à l'Egliſe Cathédrale de Rouen, le 3 Mai 1588, par le Pénitencier dudit Lieu : *Paris*, 1588, *in*-12.

Ce Diſcours fut fait à ſon entrée dans la Province, dont il venoit d'avoir le Gouvernement. L'Auteur l'exhorte à ſoutenir la Religion, & à exterminer les Hérétiques.]

18661. ☞ Copie d'une Lettre écrite par le Duc D'ESPERNON au Roi de Navarre, touchant les affaires de ce temps, envoyée par un Bourgeois de Poictiers à un ſien ami eſtant dans cette Ville de Paris : 1588, *in*-12.]

18662. ☞ Lettre au Roi par M. le Duc D'ESPERNON : 1588, *in*-12.

Il le conjure de lui conſerver ſes bonnes grâces, ſans leſquelles il ne peut ſupporter la Vie.]

18663. Procès-verbal de Nicolas POULLAIN, Lieutenant de la Prévoſté de l'Iſle de France, contenant l'Hiſtoire de la Ligue, depuis le 2 Janvier 1585, juſqu'au jour des Barricades, le 12 Mai 1588.

Ce Procès-verbal eſt imprimé avec le *Journal de Henri III.* « Il y a tant de choſes ſi peu vrai-ſemblables (ſelon » le Père Maimbourg, ſous l'année 1586, de ſon *Hiſtoire* » *de la Ligue*), dans ce Procès-verbal, & il y en a de » ſi manifeſtement fauſſes, qu'on a ſujet de s'étonner » que M. de Thou ait bien voulu prendre la peine de le » tranſcrire preſque mot à mot dans une Hiſtoire auſſi » élégante & auſſi ſérieuſe que la ſienne. »

Le Père Maimbourg traite Poullain « d'homme dou» ble, à qui on ne doit donner aucune créance ; parce » que, dit-il, étant du Conſeil de la Ligue, il en ré» véloit tous les ſecrets au Chancelier de Chiverny, & à » M. de Villeroy, Secrétaire d'Etat, & même au Roi. »

Il eſt vrai que cet Auteur décrit les ſervices qu'il rendoit

rendoit ſecrétement au Roi, contre ceux de la Ligue, en quoi il fait paroître la fidélité qu'il avoit pour le véritable Succeſſeur à la Couronne; & c'eſt ce que rapporte Jacques-Auguſte de Thou dans l'*Hiſtoire de ſon temps*, ſous l'année 1587, *pag.* 172, de l'Edition de Paris, 1609.

☞ Nicolas Poulain ayant été inſtruit très-particuliérement des affaires de la Ligue, & des deſſeins qu'on y avoit contre le Roi, en avertit M. le Chancelier, ce qui fit retarder quelque temps l'entrepriſe par les précautions qu'on prit. Il parle de tout comme témoin oculaire, ayant été chargé de pluſieurs affaires pour le fait de la Ligue. On y trouve auſſi pluſieurs faits ſur la corruption des Courtiſans.]

18664. * Préparatifs de la Ligue pour les Barricades, afin de tuer ou de prendre le Roi.

Dans le *Journal de Henri III. Edition de* 1720, *t. I. pag.* 53.

18665. Diſcours véritable de ce qui eſt arrivé à Paris, le 12 Mai 1588, [par lequel clairement on connoît les menſonges & impoſtures des Ennemis du repos public à l'encontre de Monſeigneur le Duc de Guiſe, Propagateur de l'Egliſe Catholique]: *Paris*, Millot, 1588, *in*-8.

C'eſt par rapport à ce qu'on a appellé *le jour des Barricades*. L'Auteur de ce Diſcours étoit un Ligueur.

☞ Il donne tout le tort à M. d'Eſpernon, qui par ſes mauvais diſcours avoit perſuadé au Roi de faire entrer des Suiſſes à Paris, pour contenir le peuple, tandis qu'on exécuteroit une centaine de Bourgeois qu'il accuſoit d'être perturbateurs du repos public.]

18666. ☞ Récit véritable de ce qui s'eſt paſſé aux Barricades de l'année 1588, depuis le 7 Mai juſqu'au dernier Juin enſuivant, (en Vers Burleſques): *Paris*, Mettayer, 1649, *in*-4.

Cette Pièce fut faite dans le temps & à l'occaſion des troubles de la Fronde, excités contre le Cardinal Mazarin, en cette année 1649, & pour ſervir de comparaiſon.]

18667. ☞ Lettre écrite par M. le Duc de Guise, ſur ce qu'il ſe trouva à Paris, le jour des Barricades.

Elle eſt imprimée au tom. IV. des *Mémoires d'Etat*, à la ſuite de ceux de Villeroy.]

18668. ☞ Copie de la Traduction d'une Lettre écrite en Allemand, à M. le Duc de Guiſe; par le Colonel & Capitaine des Suiſſes du Roi, le 14 Mai 1588: *Paris*, Millot, *in*-8.

Elle contient une eſpèce d'Apologie de ce que les Suiſſes ſe trouvèrent dans l'affaire des Barricades, & une ſupplique de leur faire payer quatre Soldes qui leur étoient dues.]

18669. ☞ Le Diſcours & Tumulte fait à Paris le Jeudi 12 du mois de Mai; le tout aſſoupi par M. le Duc de Guiſe: *Paris*, Viveret, 1588, *in*-12.

On trouve à la fin quatre Sonnets au Roi.]

18670. ☞ Copie d'une Lettre écrite au Roi, & Extrait d'une autre aux Princes & Seigneurs François, le 17 Mai dernier; par M. le Duc de Guise, Pair & Grand-Maître de France: *Paris*, Millot, 1588, *in*-8.]

18671. Diſcours de Guillaume du Vair, ſur ce qu'après les Barricades on propoſa au Parlement, de la part de la Ville, de s'unir au Peuple, & aviſer au bien public & de l'Etat.

Ce Diſcours eſt imprimé à la page 563 de ſes *Œuvres*: *Paris*, 1641, *in-fol.*

18672. Nouvelles de Paris, récit véritable; comment le Duc de Guiſe eſt nouvellement arrivé à Paris au regret du Roi, & comment le Peuple s'eſt oppoſé à l'entrée de la Garde du Roi à Paris, & s'eſt ſoulevé contre elle; & comment enfin le Roi s'eſt retiré à Chartres, & le Duc de Guiſe eſt reſté à Paris; traduit du François en Allemand: 1588, *in*-4.

18673. Mſ. Hiſtoire particulière de ce qui s'eſt paſſé à Paris au jour des Barricades & aux ſuivans, en Mai 1588: *in-fol.*

Cette Hiſtoire eſt conſervée entre les Manuſcrits de M. Dupuy, num. 147, & dans la Bibliothèque de M. le Premier Préſident de Meſme.

18674. Nouvelle de la France, ou Lettre du Roi (Henri III.), écrite le 17 Mai 1588, au Sieur de Mandelot, contenant l'Hiſtoire de la Sédition de Paris, & les entrepriſes du Duc de Guiſe contre le Roi; traduit du François en Allemand: 1588, *in*-4.

18675. Mſ. Hiſtoire de la Ligue en 1588: *in-fol.*

Cette Hiſtoire [étoit] conſervée dans la Bibliothèque de M. le Chancelier Seguier, num. 176, [& eſt dans celle de l'Abbaye de S. Germain-des-Prés.]

18676. ☞ Mſ. Mémoires du Capitaine Guis, en 1588, dans le Regiſtre 66, Tome I. des Manuſcrits de Peyreſc.

Il y en a une Copie à la Bibliothèque du Marquis d'Aubais, num. 132.]

18677. Hiſtoire véritable de ce qui eſt advenu à Paris le 7 Mai 1588, juſqu'au dernier jour de Juin enſuivant audit an: *Paris*, Jouin, 1588, *in*-8.

Cette Hiſtoire eſt auſſi imprimée au tom. II. des *Mémoires de la Ligue*, *pag.* 490, & au tom. II. de la *Satyre Menippée*, *pag.* 39: *Ratisbonne*, 1711, *in*-8. De Saint-Yon, Echevin de Paris, quoique Ligueur, rapporte les Faits aſſez fidèlement. Cette Hiſtoire lui eſt attribuée à la page 56 de la *Satyre Menippée*, *tom. III.*

18678. Déclaration du Duc de Guiſe, avec les copies des Lettres par lui écrites, tant au Roi qu'aux Habitans des Villes capitales du Royaume de France: le 18 Mai 1588, *Paris*, 1588, *in*-8.

18679. Excellent & libre Diſcours ſur l'état préſent de France, qui contient ce qui s'eſt paſſé depuis l'an 1585 juſqu'en 1588, avec la copie des Lettres Patentes du Roi, depuis qu'il s'eſt retiré de Paris; enſemble la copie des deux Lettres du Duc de Guiſe, du 21 Mai 1588; [par un docte perſonnage très-verſé aux affaires de France:] 1588, *in*-8.

Ce Diſcours d'un Huguenot eſt auſſi imprimé le premier des *Quatre excellens Diſcours*: 1593, *in*-12.

& dans le Recueil des excellens & libres Diſcours, 1606: *in*-12. Dans l'avis de l'Imprimeur de ces Recueils, on lit: « Qu'entre pluſieurs Diſcours dreſſés ſur la cauſe, » le progrès & le remède des maux de la France, il a » choiſi ces quatre procédans de deux mains ». En effet, les deux premiers ſont d'un même Auteur, qui étoit Religionnaire, & les deux autres dont le ſtyle eſt fort ſemblable, doivent être d'un même Auteur, qui étoit Catholique. Adrien Baillet attribue le dernier ou l'Anti-Eſpagnol, [imprimé en 1592,] à Michel Hurault, Sieur du ray; [mais M. d'Andilly nous apprend dans ſes *Mémoires*, qu'il eſt d'Antoine ARNAUD, Avocat, ſon Père.]

18680. ☞ Exhortation aux vrais & entiers Catholiques, en laquelle eſt enſemble démontré que ce qui eſt dernièrement arrivé à Paris n'eſt acte de rébellion contre la majeſté du Roi: *Paris*, Bichon, 1588, *in*-8.

Cette Pièce regarde les Barricades; l'Auteur, quoique du parti de la Ligue, eſt fort modéré. Il exhorte les Catholiques à ſe dépouiller de tout eſprit de haine & de vengeance. Il dit que ce n'eſt que par mauvais conſeils que le Roi s'eſt porté à cette extrêmité, & par l'inſatiable avarice de ceux qui pillent l'argent qu'on lève ſur le peuple.]

18681. ☞ Amplification des particularités qui ſe paſsèrent à Paris, lorſque M. de Guiſe s'en empara, & que le Roi en ſortit:

Cette Pièce eſt imprimée au tom. II. de la *Satyre Menippée*, *in*-8. Elle part d'une toute autre main que la précédente. On y trouve pluſieurs particularités, & une Lettre du Duc de Guiſe au Roi, après ſa ſortie de Paris.]

18682. ☞ Lettre de M. DE VILLEROY au Roi de Navarre, pour l'induire à chercher la bonne grace du Roi, & penſer à la perte qu'il fit de l'Etat de France ſur les émotions advenues en icelui le 12 Mai 1588.

Cette Lettre eſt imprimée dans le *Recueil* de Lannel: *Paris*, 1623, *in*-4.]

18683. ☞ Recueil des impreſſions les plus véritables miſes en lumière depuis le 22 Mai 1588: 1588, *in*-8.

C'eſt un Livret de 20 feuillets.]

18684. ☞ Remontrance à la France, ſur les maux qu'elle ſouffre: 1588, *in*-12.]

18685. ☞ Remèdes contre les piperies des Pipeurs: *in*-8.]

18686. ☞ Avertiſſement contre les Politiques: *in*-8.]

18687. ☞ La merveilleuſe complainte de la Paix pardevant notre Dieu, contre les inventifs & procureurs de la guerre: Plus, le Huictain aux Lecteurs, ſur le temps préſent de la guerre: *Paris*, Velu, 1588, *in*-12.]

18688. ☞ La Complainte du commun peuple à l'encontre des Boulangiers qui font du petit pain, & des Taverniers qui brouillent le bon vin, leſquels ſeront damnés au grand Diable, s'ils ne s'amendent; avec la louange de tous ceux qui vivent bien, & la Chanſon des brouilleurs de vin: *Paris*, le Heudier, 1588, *in*-8. de 147 pages.]

18689. ☞ La Complainte & Quérimonie des pauvres Laboureurs ſur la calamité de ce temps préſent: *Paris*, le Clerc, 1588, *in*-8. de 6 pages.]

18690. Requête préſentée au Roi Henri III. par les Cardinaux, Princes & Seigneurs, & Députés de la Ville de Paris & autres Villes Catholiques, aſſociés & unis pour la défenſe de la Religion Catholique, Apoſtolique & Romaine: *Paris*, Bichon, 1588: *Anvers*, Trognes, 1588, *in*-8.

Cette Requête fut préſentée au Roi le 24 Mai 1588, contre les Ducs d'Eſpernon & de la Valette. Elle eſt auſſi imprimée au tom. II. des *Mémoires de la Ligue*, *p.* 373, & dans les *Mémoires du Duc de Nevers*, *tom. I. p.* 714.

☞ On y traite de l'extirpation de l'héréſie. Le Duc d'Eſpernon & ſon frère la Valette ſont accuſés de ſoutenir les Hérétiques, d'avoir conſpiré contre l'Etat & volé les Finances. On demande qu'on leur ôte leurs Charges, en faiſant voir l'avantage qui en reviendra au Roi. On ſupplie le Prince, pour pacifier la Ville de Paris, d'éloigner M. d'O des affaires, & d'agréer la démiſſion que les Prevôts & Echevins ont faite de leurs Charges.]

18691. Suite de la Requête préſentée au Roi par MM. les Cardinaux & Princes: *Paris*, Bichon, 1588, *in*-8.

Elle ſe trouve auſſi dans les *Mémoires du Duc de Nevers*, *tom. I.*

18692. ☞ Suite des Remontrances & Articles préſentés au Roi depuis la dernière Requête de MM. les Cardinaux & Princes Catholiques: *Rouen*, 1588, *in*-8.

Ils lui demandent la ruine des Huguenots, la publication du Concile de Trente, la rupture des alliances qu'il a avec les Hérétiques, la permiſſion de s'aſſocier & s'unir pour leur conſervation & celle de la Religion Catholique, Apoſtolique & Romaine.]

18693. Propos tenu au Roi par les Députés de Paris, à la préſentation de cette Requête: *Paris*, Nivelle, 1588, *in*-8. & dans les *Mémoires de Nevers*, *tom. I. pag.* 708.

☞ C'eſt au ſujet des Barricades du 12 Mai. On ne ceſſe de faire au Roi des proteſtations de bonne volonté, de ſoumiſſion & de ſervices.]

18694. Réponſe du Roi à cette Requête: *Paris*, 1588, *in*-8.

La même Réponſe eſt imprimée au tom. II. des *Mémoires de la Ligue*, *pag.* 382, & tom. I. de ceux du Duc de Nevers, *pag.* 720.

18695. Manifeſte des Etats de France, qui ſe nomment Mécontens, contenant une Deſcription de la Vie de Catherine de Médicis, traduit en Allemand par Emeric Lebus: *in*-8.

18696. Exhortation pour la paix & la réunion des Catholiques: *Paris*, Meſnier, 1588, *in*-8.

Elle eſt d'un Auteur bien intentionné pour la Religion, pour le Roi & pour le bien de ſa Patrie.

18697. Remontrance au Roi par un vrai Catholique Romain, ſon Serviteur fidèle, répondant à la Requête préſentée par la Ligue contre les Sieurs d'Eſpernon & de la Valette.

Cette Remontrance eſt imprimée au tom. II. des *Mémoires de la Ligue*, *pag.* 386.

18698. Les Propos que le Roi a tenus à Chartres aux Députés de ſa Cour de Parlement de Paris : *Paris*, Lhuillier, 1588, *in*-8.

Les mêmes Propos ſont imprimés au tom. II. des *Mémoires de la Ligue*, *pag.* 395.

18699. Déclaration de la volonté du Roi, faite depuis ſon départements de Paris, donnée à Chartres au mois de Mai 1588 : *Paris*, Sallé, 1588, *in*-8.

☞ C'eſt au ſujet de l'arrivée du Duc de Guiſe à Paris, malgré les défenſes du Roi. Cette Pièce traite auſſi des Barricades du 12 Mai 1588.]

18700. ☞ Mémoire du Conſeil tenu par ceux de la Ligue, & de ce qui y fut arrêté en la Ville de Châlons, en 1588.

Ce Mémoire eſt imprimé au tom. II. des *Mémoires de Villeroy* : 1624, *in*-8. C'eſt une eſpèce d'Inſtruction ou Récit des menées que cette cabale doit faire auprès du Pape, du Roi d'Eſpagne & autres, pour ſervir à ſes deſſeins & ruiner les Hérétiques.]

18701. ☞ Bref Diſcours ſur la Défaite des Huguenots, advenue le 10 Juin 1588, au Pays & Comté de la Haute Marche, & comme M. de Charon & autres Capitaines les ont aſſiégés ; enſemble le nombre des morts & bleſſés & détenus priſonniers : *Paris*, Plumion, 1588, *in*-8.]

18702. ☞ Copie d'une Lettre écrite de la Ville du Mans, par un perſonnage d'honneur & digne de foi, du Dimanche 26 Juin 1588, avec les dégâts & déſordres qui ſe ſont faits au Pays du Maine, par les troupes du Duc d'Eſpernon & autres : *Paris*, 1588, *in*-12.]

18703. Sommaire des demandes de MM. les Princes unis.

Ce Sommaire eſt imprimé au tom. II. des *Mémoires de la Ligue*, *pag.* 399.

18704. Diſcours ſur la repriſe de l'Iſle, Forts & Châteaux de Marans par le Roi de Navarre, en Juin 1588.

Ce Diſcours de Philippe du Pleſſis-Mornay eſt imprimé au tom. II. des *Mémoires de la Ligue*, *p.* 411, & au tom. I. des *Mémoires de Mornay*, *p.* 885.

18705. * Plainte & Remontrances au Roy & à la Royne Mère, par MM. les Princes, & Seigneurs Catholiques : 1588, *in*-8.

18706. Remontrances des Habitans de la Ville de Paris ; avec la réponſe du Roy ſur icelles, en traitant de l'Union, du 5 Juillet : 1588.

Ces Remontrances, avec la Réponſe, ſont imprimées au tom. I. des *Mémoires du Duc de Nevers*, *pag.* 733.

18707. Lettres du Pape Sixte V. au Cardinal de Bourbon & au Duc de Guiſe, du 15 Juillet 1588, traduites de l'Italien : *Paris*, Millot, 1588, *in*-8.

18708. ☞ Articles accordés au nom du Roy entre la Royne ſa Mère d'une part, & Monſeigneur le Cardinal de Bourbon, M. le Duc de Guiſe, tant pour eux que pour les autres Princes, Prélats, Seigneurs, Gentilshommes, Villes, Communautés, & autres qui ont ſuivi leur parti, d'autre part.]

18709. ☞ Inſtruction à M. de Guiſe retourné en Cour, par l'Archevêque de Lyon, après la paix de Juillet : 1588.

Cette Inſtruction eſt imprimée au tom. II. des *Mémoires de Villeroi* : 1624, *in*-8. Elle conſiſte en trois points : ſçavoir, de gagner la faveur du Roi, un état & l'affection des courtiſans. Quand il ſera parvenu à ces trois points, il lui ſera alors fort aiſé d'atteindre à ſon but. L'Archevêque lui en marque les principaux moyens, & comment il doit ſe conduire.]

18710. ☞ La Harangue & propoſition faite au Roi ſur l'union de toute la Nobleſſe Catholique de France, préſentée au Roi le 22 Juillet 1588, par M. de Mende, Archevêque de Bourges, (Renaud de Beaune) : *Paris*, 1588, *in*-8.

Il repréſente au Roi en quel danger ſe trouve le Royaume, & combien promptement on doit y remédier en recourant à Dieu, en exterminant les Hérétiques, & en réformant les abus dans la collation des Bénéfices & la vente des Charges de judicature. Cette Pièce eſt ſuppoſée, & l'Auteur l'a déſavouée.]

18711. ☞ Diſcours fait par Michel Quillian, Breton, dédié à Monſeigneur le Duc de Guiſe, en Vers : 1588, *in*-12.]

18712. ☞ Diſcours des deſſeins & entrepriſes vaines du Roi de Navarre, & de ſa retraite du Pays d'Anjou : *Paris*, 1588, *in*-8.

Ce Diſcours eſt daté de Bourgueil, du 19 Août. Ce qu'il y a de plus remarquable eſt la deſcription que fait l'Auteur de l'Etat de la Ville de Saumur, qu'on ſoupçonnoit d'avoir été aſſiégée par le Roi de Navarre.]

18713. ☞ Au Roi mon bon maître, pour les affaires expreſſes de Sa Majeſté ; (par Chicot) : 1588, *in*-8.]

18714. ☞ Réponſe à une Lettre envoyée par un Gentilhomme de Baſſe Bretagne, à un ſien ami étant à la ſuite de la Cour, ſur la misère de ce temps ; trouvée à Rouen, à la Porte de Martainville : *Rouen*, Brioche, 1588, *in*-12.]

18715. ☞ Requête des Etats de la France à MM. du Conſeil ; (en Vers) : *Paris*, 1588, *in*-8.]

18716. ☞ Première Centurie des choſes plus mémorables qui ſont advenues depuis l'an 1588 juſqu'à la fin de la douzième Centurie, préſagée pour 18 ans, extraite des plus illuſtres Mathématiciens ; miſe en lumière par Conrad Leovitius, Allemand, ſelon le calcul de Imbert de Billy, dédiée à Monſeigneur le Cardinal de Guiſe : *in*-8.]

18717. ☞ Stances, à Paris (1588).
Pièce en faveur du Roi de Navarre.]

18718. ☞ Avis au Roi : 1588, *in*-8.
L'Auteur lui conſeille, pour remédier aux maux de ſon Royaume, de ne conférer les Charges qu'à des gens capables, & de ſoulager ſon peuple.]

18719. ☞ Au Roi (1588), *in*-8.

On lui fait ſentir dans ce Diſcours, que pour être Maître & heureux dans ſon Royaume, & contenter ſes peuples, il doit extirper l'héréſie, donner les Prélatures aux Sujets capables de ſe faire reſpecter, réformer la Juſtice, & chaſſer les Etrangers, qui par leurs monopoles ruinent ſes Sujets.]

18720. ☞ La Deſcription du Politique de notre temps, faite par un Gentilhomme François : *Paris*, Veuve Fr. Plumion, 1588, *in*-8.

C'eſt une Satyre contre ceux qu'on nommoit *Politiques*, & contre l'Avocat Général de Belloy. Elle eſt en Vers, quoiqu'imprimée à longues lignes comme de la Proſe.]

18721. ☞ Nouvelle Lettre écrite à d'Eſpernon, ſur les misères de la France; par un ſien ami, étant en ſon Gouvernement de Metz, par laquelle il lui eſt remontré que lui ſeul eſt l'auteur de la ruine totale de la France : 1588, *in*-12.

Cette Pièce eſt en Vers.]

18722. ☞ La Confeſſion & Repentance d'Eſpernon, des maux qu'il a faits contre les Catholiques ; envoyée par Zuinglius ANTONIUS, Gentilhomme Lyonnois, à M. ſon couſin de Linon, &c. *Epernay*, Tarabat de Francfort, (1588), *in*-8. Vers & Proſe.]

18723. ☞ La Harangue faite au Roi par la Nobleſſe de la France, ſur les guerres & troubles de ſon Royaume, à Rouen, en Juin, 1588 : *Paris*, *in*-8.]

18724. ☞ Harangue au Roi Très-Chrétien faite à Chartres par Monſeigneur Don Bernardin DE MENDOÇA, Ambaſſadeur pour le Roi d'Eſpagne, vers Sa Majeſté : 1588, *in*-8.]

18725. ☞ Edit du Roi, ſur l'union de Sa Majeſté avec les Princes & Seigneurs Catholiques, &c. enſemble les Articles ſur ce faits, du 18 Juillet 1588 : *Paris*, Girard, 1588, *in*-8.]

18726. ☞ Lettre miſſive envoyée de la Ville du Mans, par un homme d'honneur & digne de foi, en date du 18 Juillet, 1588, à un ſien ami demeurant à Paris, contenant les cruautés exercées par les Troupes d'Eſpernon & de Jarſay, au Pays du Maine : le tout bien avéré comme il appert par les informations faites ſur les lieux : *Paris*, Bichon, 1588, *in*-8.

Ce qui ſe paſſa dans le Village de Beaufoy eſt horrible, s'il eſt tel que l'Auteur le raconte.]

18727. ☞ Articles accordés au nom du Roy, entre la Royne Mere, d'une part, & Monſeigneur le Cardinal de Bourbon, & M. le Duc de Guiſe, tant pour eux que pour les autres Princes, Prélats, Seigneurs, Gentilshommes, Villes, Communautés & autres qui ont ſuivi leur parti, d'autre part : imprimé par le commandement du Roi : *in*-8.

Ces Articles, qui ſont la honte de la Royauté, ſont au nombre de 32, & confirment ceux accordés & ſignés à Nemours le 7 Juillet 1585. En outre, ils excluoient de la Couronne tout Prince hérétique ou fauteur d'héréſies, & ordonnoient de lever deux armées pour envoyer en Poitou & en Saintonge contre les Hérétiques, &c.]

18728. Edit du Roi ſur l'union de ſes Sujets Catholiques, avec les Articles accordés au nom de Sa Majeſté, entre la Royne ſa Mère, d'une part, le Cardinal de Bourbon, le Duc de Guiſe & autres qui ont ſuivi ledit Parti, d'autre part, du 21 Juillet : *Tours*, 1588, *in*-8.

Le même Edit eſt imprimé au tom. III. des *Mémoires de la Ligue*, *pag.* 56.

18729. ☞ Recueil de ce qui a été dit (par le Procureur Général), lors de la publication de cet Edit, &c. *in*-12.]

18730. ☞ Lettres Patentes du Roi, déclaratives des droits, privilèges & prérogatives de Monſeigneur le Cardinal de Bourbon, données à Chartres le 17 Août 1588, & publiées au Parlement le 26 du même mois : *Paris*, Morel, *in*-8.

Ces Lettres aſſocient, pour ainſi dire, à la Royauté ce Cardinal, qui fut cependant arrêté priſonnier peu de jours après. A la ſuite de ces Lettres eſt une Requête d'Antoine Hotman, Avocat dudit Seigneur Cardinal, pour l'enregiſtrement de cette Déclaration.]

18731. ☞ Mandement du Roi, pour la convocation des Etats-Généraux de ce Royaume, en la Ville de Blois, au 15 Septembre 1588 : *Paris*, Morel, 1588, *in*-8.]

18732. ☞ Lettre du Roi au Cardinal de Gondy, pour faire jurer l'Union aux Eccléſiaſtiques de ſon Diocèſe : 1588, *in*-8.]

18733. * Commentaire & Remarques Chrétiennes ſur l'Edit de 1588, où eſt écrit le devoir d'un vrai Catholique contre les Politiques de notre temps : *Paris*, 1588, *in*-8.

18734. * Déclaration & Proteſtation du Roi de Navarre, de M. le Prince de Condé & de M. le Duc de Montmorency, ſur la Paix faite avec ceux de la Maiſon de Lorraine, Chefs & Généraux, auteurs de la Ligue, au préjudice de la Maiſon de France : 1588, *in*-8.

18735. * Diſcours ſur l'Edit de pacification révoqué par le Roi, & ſur la punition des Hérétiques : 1588, *in*-8.

18736. Diſcours véritable de ce qui s'eſt paſſé dans la Ville d'Angoulême, entre les Habitans & le Duc d'Eſpernon, le 14 Août 1588 : *Paris*, Roffet, 1588, *in*-8.

Ce Diſcours eſt ſigné par N. D. A.

18737. ☞ Avertiſſement de l'Armée que dreſſe le Roi de France, contre les Hérétiques du Pays de Poitou ; enſemble ce qui s'eſt paſſé en la Ville d'Angoulême, entre

Digitized by Google

les Habitans & le Duc d'Eſpernon : *Paris*, Deſhayes, 1588, *in*-12.]

18738. La Complainte de la France [en Vers], ſur les démérites de Jean-Louis de Nogaret de la Valette, Duc d'Eſpernon, préſentée au Roi : 1588, *in*-8.

18739. De l'Autorité du Roi & des crimes de lèze-Majeſté, qui ſe commettent par Ligues, déſignation de Succeſſeur, & Libelles écrits contre la Perſonne & Dignité du Roi : 1588, *in*-8.

Ce Traité eſt de Pierre DE BELLOY.

☞ Il avance dans ce Diſcours trois Propoſitions : 1.° Que faire ligue & aſſociation ſans la volonté du Roi, c'eſt aller contre la Religion. 2°. Qu'on ne peut être bon Sujet & bon Citoyen en ſuivant une autre lumière que celle de l'Etat. 3.° Qu'il n'eſt pas permis de lui chercher un Succeſſeur de ſon vivant. Les Rois ſont établis de Dieu pour être les Chefs de leurs Peuples ; c'eſt donc aller contre ſon ordre que de s'unir contre eux. L'Auteur s'élève avec force contre les miſérables Ecrivains de Libelles.]

18740. Réponſe à un Livre de Belloy, plein de fauſſetés & de calomnies, ſous cet excellent titre : De l'Autorité du Roi : *Paris*, Bichon, 1588, *in*-8.

C'eſt un Ligueur qui a fait cette Réponſe.

18741. Orbis Chriſtiani ſtatus, hoc eſt, Diſcurſus de triplici potentia Regis Galliæ, Navarræ & Guiſiorum Principum ; tum Commonefactio Germani Nobilis ad Reges, Principes & Chriſtiani orbis Nobiles. Item Vaticinium Sibyllæ de Rege Franciæ & Navarræ, Henrico IV. 1588, *in*-8.

18742. * Lettre écrite par (Henri) Duc DE GUISE, le 17 Mai 1588.

18743. Extraits d'autres Lettres écrites par le même.

Elles ſe trouvent dans l'Ouvrage qui ſuit.

18744. Le franc & libre Diſcours ſur l'état préſent de la France, 1591, 1593, *in*-12.

Michel HURAULT, Sieur du Fay, eſt l'Auteur de ce Diſcours, qui eſt imprimé au tom. III. des *Mémoires de la Ligue, pag.* 2, & au tom. III. de la *Satyre Ménippée, pag.* 84. Cet Ouvrage, qui ſert de Réponſe aux Lettres du Duc de Guiſe, eſt plein d'eſprit & de jugement. L'Auteur étoit Petit-fils [par ſa Mère] du Chancelier de l'Hoſpital. Il étoit alors Huguenot, mais bien affectionné au Roi.

☞ Cette Pièce eſt une des plus ſenſées & des mieux raiſonnées qui aient été faites en ce temps-là. On y trouve ce qui s'eſt paſſé depuis 1585 juſqu'en 1588. L'Auteur diſtingue en France trois Partis ; celui des Guiſes ou de la Ligue, qui étoit le plus fort ; celui du Roi, qui étoit le plus foible ; & celui du Roi de Navarre, des Princes du Sang, &c. qui étoit ſelon lui le plus juſte. Il approfondit enſuite la façon dont ils ſe ſont comportés juſqu'alors, leurs différentes vues & les motifs qui les ont fait agir ; les caractères des Chefs & des principaux de chaque Parti ; leurs intérêts & ceux des Puiſſances Etrangères qui les ſoutenoient ; leurs moyens & leurs forces, ce qu'on doit en craindre ou attendre. Il finit par une apoſtrophe au Roi & au Duc de Guiſe, & il conſeille au premier de s'allier avec le Parti du Roi de Navarre ; & au ſecond, de quitter ſes projets ambitieux, en lui faiſant voir l'impoſſibilité d'arriver à ſon but. Il ſeroit à ſouhaiter que les différens morceaux de notre Hiſtoire fuſſent auſſi bien développés que celui de la Ligue l'eſt dans ce Diſcours ; & je conſeille à tous ceux qui voudront réfléchir ſur cet événement intéreſſant, de ne pas manquer de lire cette Pièce, qui leur ſera d'un grand ſecours. *Voyez* le *Journ. de Henri III. tom. II. pag.* 410 ; *tom. V. p.* 595, = *Hiſt. de Thou, Traduction Françoiſe, tom. X. pag.* 409, = Lenglet, *Méth. hiſtor. in*-4. *tom. IV. pag.* 91.]

18745. ☞ Bibliothèque de Madame de Montpenſier, miſe en lumière par l'avis de Cornac, avec le conſentement du ſieur de Beaulieu ſon Ecuyer.

Cette Satyre, qui ſe trouve au tom. II. du *Journal de Henri III.* (1744), *in*-8. eſt une de celle où il y a le plus à prendre pour le grand nombre d'intrigues & de faits ſinguliers qu'elle contient, tant contre les premières perſonnes de l'Etat que contre pluſieurs autres. Il y a beaucoup de vivacité & d'enjouement ; les Notes, qui ſont très-inſtructives, ſont de M. GODEFROY.]

18746. Remontrance très-humble au Roi Henri III. par un ſien Officier, ſur les déſordres & misères de ce Royaume, & moyens d'y pourvoir : 1588, *in*-8.

Cet Ecrit, très-violent & très-emporté, eſt attribué par Cayet, au tom. I. de ſa *Chronologie Novennaire*, *pag.* 80, à Nicolas ROLLAND, Avocat, qui étoit un grand Ligueur.

☞ Ce Diſcours eſt aſſez beau, véridique & hardi, mais cependant ſans invectives, & ſans ſortir du reſpect que tout ſujet doit à ſon Souverain. L'Auteur, (qui a été Général des Monnoies) y expoſe les abus de toute eſpèce, qui ſe pratiquent tant à la Cour que dans le Gouvernement, & dans les différens Ordres de l'Etat. Il indique les moyens d'y remédier ; & des enſeignemens ſur la façon dont le Roi doit ſe conduire, & corriger les défauts de ſon adminiſtration. Il y eſt dit que le Revenu de ce Prince montoit à 10500000 livres.]

18747. ☞ Lettre Patente du Roi, donnée à Chartres le 14 Août 1588, contenant le pouvoir octroyé par Sa Majeſté, à M. le Duc de Guiſe, Pair & Grand-Maître de France, &c. vérifiée au Parlement le 26 Août 1688, avec la Harangue de M. VERSORIS : *Paris*, Morel, *in*-8.

Ces Lettres donnent un pouvoir ſans bornes au Duc de Guiſe, de commander toutes les armées, & prouvent en même temps ſon ambition, quoique Verſoris, dans ſa *Harangue*, avance que ce Seigneur doute s'il acceptera cette Charge, à cauſe de ſon inſuffiſance.]

18448. ☞ Remontrances de M. DE VILLEROY, au Roi Henri de Navarre, touchant ſa Converſion à la Religion Catholique : 1588.

Cette Remontrance eſt imprimée au tom. III. du *Journal de Henri III.* 1744, *in*-8. Elle eſt auſſi imprimée dans le *Recueil des Harangues* de Lannel, mais pleine de fautes. M. de Villeroy y fait voir le zèle qu'il a toujours eu pour la Maiſon de Bourbon, dans le temps même où il n'étoit pas trop ſûr de ſe déclarer pour elle, puiſque c'étoit le moment du Triomphe des Guiſes, & que la Ligue étoit parvenue à ſa plus grande force.]

18749. ☞ Diſcours véritable de la malheureuſe Conſpiration & Attentat contre la perſonne de Monſeigneur le Duc d'Eſpernon, &c. par François Normand, dit Puigrelier, Maire de la Ville d'Angoulême, &

Digitized by Google

ſes Complices, en Septembre 1588: *Angouleſme*, Minières, 1588, *in*-12.]

18750. Diſcours ſur les calomnies imputées aux Princes & Seigneurs Catholiques, par les Politiques de notre temps: 1588, *in*-8.

Cet Ecrit eſt contre l'Examen fait par de Belloy, d'un Diſcours touchant la Succeſſion à la Couronne.

18751. Déclaration du Roi ſur ſon Edit de l'Union de tous ſes Sujets Catholiques, du 18 Octobre.

18752. Acte du Serment fait par le Roi, aucuns Princes & Etats, pour l'obſervation de l'Edit contre ceux de la Religion.

Ces deux Actes ſont imprimés au tom. II. des *Mémoires de la Ligue*, *pag.* 545 & 554.

18753. Hiſtoire Tragique & mémorable de Pierre Gaverſton, Gentilhomme Gaſcon, jadis Mignon d'Edouard II. Roi d'Angleterre; tirée des Chroniques de Thomas WALSINGHAM, & tournée de Latin en François, dédiée au Duc d'Eſpernon; avec la Requête ſur les Etats généraux de France: 1588, *in*-8.

☞ Il y en a eu d'abord deux Editions la même année; la première eſt en gros caractère.]

18754. ☞ La même, troiſième Edition; 1588, augmentée de la Requête ſur les Etats de la France, en Vers.

C'eſt une vive Satyre contre le Duc d'Eſpernon. On fait l'application de l'Hiſtoire de Gaverſton, dans l'Epître dédicatoire. Le Parlement d'Angleterre fit trancher la tête à Gaverſton, malgré le Roi ſon Maître, en 1312.

« Le bruit étoit (dit Pierre Cayet, au tom. I. de » ſa *Chronologie Novennaire*), que le Docteur Jean » BOUCHER, Curé de ſaint Benoiſt, étoit l'Auteur de » ce Livre, qui eſt plein de calomnies ». M. de Thou, (*Lib.* 90, *ad ann.* 1588), dit que cette Hiſtoire fut imprimée par les ſoins de Pierre d'Eſpinac, Archevêque de Lyon.

Voyez ſur cette Pièce & les ſuivantes, le *Dictionnaire* de Proſper Marchand, au mot *Antigaverſton*. = Lenglet, *Méth. hiſtor. in-4. tom. IV. p.* 93. = *Chronologie Novennaire*, *part. I. fol.* 79, *verſo*.]

18755. Réponſe à l'Antigaverſton de Nogaret: 1588, *in*-8.

18756. Replique à l'Antigaverſton, ou Réponſe faite à l'Hiſtoire de Gaverſton, par le Duc d'Eſpernon: 1588, *in*-8.

* Cette Replique eſt adreſſée à Henri de Vaudémont ou de Lorraine, à qui on reproche de grands crimes; & après avoir rendu douteuſe l'Hiſtoire de Gaverſton, on aſſure qu'elle lui convient mieux qu'au Duc d'Eſpernon.

On rapporte à la page 4 de ce Livret, les titres de quantité de Libelles faits en ce temps-là.

18757. Le Reſtaurateur de l'Etat François, où ſont traitées pluſieurs notables Queſtions ſur la Police, la Juſtice & la Religion: 1588, *in*-8.

Ce Livre eſt la Production d'un Huguenot.

☞ Les Queſtions qu'il traite ſont: Si on peut légitimement donner & garder la foi aux Hérétiques: s'il faut forcer les conſciences pour la Religion, & comment il faut employer le Magiſtrat contre les Hérétiques: ſi on peut en bonne conſcience vivre avec ou auprès des Hérétiques: s'il faut rompre l'ordre établi ès Succeſſions, & nommément des Couronnes, à cauſe de la Religion: ſi ceux qu'on appelle *Réformés* ſont Hérétiques: comment il faut ſe réſoudre pour juger le Schiſme qui eſt aujourd'hui en la Chrétienté, & notamment ſi les Réformés ſont Schiſmatiques; avec une application de tous les Diſcours ſuſdits aux affaires de ce temps.]

18758. Mémoires à ceux qui vont aux Etats; par Pierre DU FOUR-LÉVESQUE: 1588, *in*-8.

[Pièce ſous le nom d'un fou, alors très-connu.]

18759. Nouvelles de la Cour eſcrites de Blois le 10 Octobre, contenant l'Election de ceux qui préſideront aux Etats, [ainſi que le commencement de la diſgrâce de M. d'Eſpernon]: *Paris*, Millot, 1588, *in*-8.

[Une Partie de] ce qui regarde les Etats de Blois, tenus cette année & en 1589, ſe trouve ci-après, [à l'Article des *Etats-Généraux*.]

18760. ☞ Advertiſſement & Advis à Meſſieurs les Députés des Etats-Généraux, pour cette année 1588: *Paris*, 1588, *in*-8.

Cet Avertiſſement contient 23 Avis fort ſages & fort ſenſés, ſur les moyens de ſoulager l'Etat & d'appaiſer les troubles.]

18761. ☞ La vraie Harangue faite par le Roi Henri III. de ce nom, Roi de France & de Pologne, à l'ouverture de l'Aſſemblée des trois Etats-Généraux de ſon Royaume, en ſa Ville de Blois, le 16 Octobre 1588: *in*-8.

Il les exhorte à le ſeconder dans la réſolution où il eſt de rendre ſes Sujets heureux, & ſon Royaume floriſſant; & il les charge des malheurs qui arriveront s'ils n'y contribuent pas de tout leur pouvoir. Il leur indique ce qui lui paroît mériter le plus d'attention, comme l'Héréſie, les Bénéfices, les Juremens, les Survivances, la Simonie & autres abus. On apprend par la Vie du Cardinal du Perron, *pag.* 53, (*Paris*, Debure, 1768), que ce fut ce Prélat (alors Laïc) qui dreſſa cette Harangue, mais que Henri III. y fit quelque changement. Voyez *ibid.* ce qu'on en penſa.]

18762. ☞ Notable Propos & Remontrance faite par le Très-Chrétien Roi de France & de Pologne, à tous Princes, Cardinaux, Seigneurs & Gentilshommes, en l'Aſſemblée de ſes Etats, en la Ville de Blois: 1588, *in*-8.

Sa Majeſté y fait une eſpèce d'Apologie de ſa conduite depuis ſon avénement au Trône, exhorte les Etats d'apporter conjointement avec lui, les remèdes néceſſaires pour rendre le calme au Royaume, & leur promet en foi & parole de Roi, de faire inviolablement garder les Règlemens qui ſeront faits par l'Aſſemblée.]

18763. ☞ La Harangue faite au Roi par le Prévôt des Marchands de Paris, en l'Aſſemblée des Etats, le 17 Octobre 1588: *Paris*, Jouin, 1588.

On trouve à la ſuite différentes Formules de Prières, pour les Membres qui compoſent leſdits Etats.]

18764. ☞ Remontrances très-humbles faites à Henri III. par Meſſire René, Comte DE SANSAY, Vicomte héréditaire de Poictou, Député de la Nobleſſe dudit Pays, aux Etats-Généraux de 1588, ſur la Réformation de tous les Ordres, extirpation de l'héréſie, & pourſuite contre les Hérétiques rébelles: *Lyon*, Rigaud, 1588, *in*-8.

Elles ſont du 23 Novembre.]

18765. ☞ Remontrance au Roi Henri III. & aux Etats-Généraux à Blois, faite par le ſieur DE SINDRÉ, l'un des Députés de la Nobleſſe du Bourbonnois: *Lyon*, Pillehotte, 1589, *in*-8.

Elle roule ſur l'obéiſſance que les Sujets doivent à leur Prince, & ſur le bien que les Peuples ſe promettent de la tenue des Etats.]

18766. ☞ Mémoires ſemés par quelques Politiques, aux Etats qui ſe tiennent en la Ville de Blois, avec la Réponſe à iceux: *Paris*, 1588, *in*-8.

Le Politique vouloit la Paix à quelque prix que ce fût, & le Catholique déclame contre les Huguenots, & dit qu'il faut les exterminer.]

18767. ☞ Remontrance faite par M. le Garde des Sceaux de France, (François DE MONTHOLON II.) en l'Aſſemblée des Etats (de Blois, 1588): *in*-8.

Elle fut prononcée après la Harangue que le Roi fit aux Etats, le 16 Octobre 1588. On y montre d'abord que de tout temps nos Rois ont convoqué de pareilles Aſſemblées, pour le bien de leur Etat; enſuite on invite les différens Ordres qui compoſent ceux-ci, à apporter chacun en leur conſcience, les remèdes propres à extirper les abus qui règnent en France.]

18768. ☞ Harangue faite au Roi par un Député particulier de la Ville de Rouen, dans ſon Cabinet, à Blois le 27 Octobre 1588: *Paris*, Veuve d'Allier, 1588, *in*-8.

L'Auteur ſe plaint que ſa Province a été plus durement traitée que nulle autre, tant par toutes ſortes de levées, que par l'exaction qui en a été faite par les Officiers à ce commis, ce qui retombe en quelque façon ſur Sa Majeſté, pour le mauvais choix qu'il en fait; & il la ſupplie d'y apporter remède, & d'empêcher les horribles excès des gens de guerre.]

18769. ☞ Remontrances au Roi tenant ſes Etats en ſa Ville de Blois, par les Officiers de Sa Majeſté: *Paris*, Montr'œil, (1588), *in*-8.

On y fait voir que tout ce que l'on dit contre les Offices eſt mal imaginé, que les gages des Officiers ne vont point à la ruine du Peuple, & que leur ſuppreſſion n'y apporteroit aucun remède. On conſeille au Roi de penſer plutôt à racheter ſon Domaine, ce qui feroit entrer pluſieurs millions dans ſes coffres.

Cette Remontrance contient de plus quatre chefs; la deſtruction de l'Héréſie; la proviſion aux Bénéfices; la vénalité des charges, & l'expulſion des Italiens qui s'engraiſſent du ſang du peuple.]

18770. ☞ Le Diſpoſitif, avec Avertiſſement & Avis à MM. les Députés des Etats-Généraux, pour l'année 1588; *in* 8.]

18771. ☞ Remontrance au Roi par les Etats de la France: 1588, *in*-8.]

18772. ☞ Remontrance & Requête très-humble adreſſée au Roi, en l'Aſſemblée des Etats, par les François, exilés pour la Religion, ſes très-humbles & très-obéiſſants Sujets.

Cette Pièce ſe trouve au tom. II. des *Mémoires de la Ligue*. Les Huguenots s'y plaignent de n'avoir pas été appellés aux Etats. Ils avertiſſent le Roi de ſe défier des Ligueurs & des Etats, qui tendent à la deſtruction de ſon autorité, & ils le preſſent d'y apporter un prompt remède.]

18773. ☞ Articles pour propoſer aux Etats, & faire paſſer en Loi fondamentale du Royaume: 1588, *in*-8.]

18774. ☞ Requête par les Etats de France, à Meſſieurs du Conſeil: 1588, *in*-8. (en Vers.).

18775. ☞ Ample Diſcours ſur le fait des quatre Etats du Royaume de France, compoſé par J. D. B. A. *Paris*, Leblanc, 1588, *in*-8.

Cette Pièce eſt de plus de 800 Vers, & contient les abus & la réforme qu'il faut en faire dans les quatre Etats qui compoſent le Royaume; ſçavoir, le Peuple, la Nobleſſe, la Juſtice & l'Egliſe. On y a mêlé des Eloges du Roi & de pluſieurs perſonnes de la Cour.]

18776. ☞ Advertiſſemens aux trois Etats de la France, ſur l'entretiennement de la Paix, au Roi Très-Chrétien Henri, III. du nom, Roi de France & de Pologne; (en Vers): *Paris*, 1588, *in*-8.]

18777. ☞ Remontrance aux bons François, ſur le prétendu Edit donné à Rouen, en 1588: *in*-8.]

18778. ☞ Avertiſſement aux trois Etats de France, aſſemblés en la Ville de Blois, pour obtenir de ſa Majeſté l'interprétation d'une clauſe de ſon dernier Edit de réunion, fauſſement expoſée par les Hérétiques & Politiques leurs Aſſociés: 1588, *in*-8.]

18779. ☞ Bref Avertiſſement aux Députés des Etats: 1588, *in*-8.]

18780. ☞ Avis à Meſſieurs des Etats, ſur la réformation & le retranchement des abus & Criminels de l'Etat: 1588, *in*-8.]

18781. ☞ La Découverture des deniers ſalés, dédiée au Roi & à Meſſieurs des Etats de Blois: avis très-utile & néceſſaire pour le recouvrement de notables ſommes de Finance, ſur les Partiſans du ſel: *Paris*, Duval, 1589, *in*-8.

Cette Pièce fait voir le gain énorme que les Partiſans du ſel faiſoient, & quelle reſtitution ils devoient faire à Sa Majeſté.]

18782. ☞ La Replique à la Réponſe faite ſur l'Avis & Requête n'aguères préſentés au Roi & à Meſſieurs des Etats, par le Préſident Mallet, & Bobier, contenant la perte & lézion que Sa Majeſté a eue aux Contrats du parti du ſel, pour les ſix années finies le dernier Septembre 1588, &c. contre celui ou ceux qui ont introduit le Livret intitulé: *Réponſe aux Deniers Salés*: *Paris*, Duval, 1588, *in*-8.]

18783. ☞ Réſolutions que l'on eſpère devoir être arrêtées en la préſente Convocation des Etats, &c. 1588: *in*-8.]

18784. ☞ Déclaration des cauſes qui ont mu Monſeigneur le Cardinal de Bourbon, & les Pairs, Princes, Seigneurs, Villes, &c,

de ce Royaume, de s'oppoſer à ceux qui par tous moyens s'efforcent de ſubvertir la Religion Catholique & l'Etat : 1588, *in*-8.]

18785. ☞ La Balance des Etats : 1588, *in*-8.]

18786. Avertiſſement à Meſſieurs les Etats, pour la condamnation du Roi de Navarre : 1588, *in*-8.

18787. Apologie pour la Nobleſſe, durant les Etats de Blois, de l'an 1588.

Cette Apologie eſt imprimée dans Bouchel, au tom. I. de ſa *Bibliothèque du Droit François, pag.* 977 : *Paris*, 1667, *in-fol.*

18788. Exploits d'armes faits par le Roi de Navarre, ſur ceux de la Ligue, en Bas-Poitou, pendant l'Aſſemblée de Blois.

18789. De l'Acheminement de l'Armée, dite Royale, au Bas-Poitou, ſous la conduite de M. de Nevers.

18790. Du Siége de la Garnache dans le Poitou, & de la diſſipation de l'Armée, dite Royale.

Ces trois Ecrits ſont imprimés au tom. II. des *Mémoires de la Ligue, pag.* 555, 579, 585.

18791. La priſe de la Ville & Château de Montaigu par le Duc de Nevers, avec la Capitulation : *Paris*, 1588, *in*-8.

18792. Diſcours ſur la Procédure indue de ceux de la Ligue & Etats convoqués à Blois par Sa Majeſté, depuis le commencement juſqu'au mois de Novembre dernier : 1588, *in*-8.

18793. ☞ Harangue prononcée devant le Roi, ſéant en ſes Etats-Généraux à Blois, par Meſſire Pierre d'Eſpinac, Archevêque de Lyon, au nom de l'Etat Eccléſiaſtique de France : *Paris*, Métayer, 1588, *in*-8.]

18794. Mémoires ſemés par quelques Politics, aux Etats qui ſe tiennent dans la Ville de Blois, avec la Réponſe Catholique à iceux : *Paris*, 1588, *in*-8.

18795. Diſcours de ce qui advint à Blois, juſqu'à la mort du Duc de Guiſe, & du Cardinal de Lorraine.

Ce Diſcours d'Eſtienne BERNARD de Dijon, eſt imprimé au tom. III. des *Mémoires de la Ligue, pag.* 155, & au tom. III. de la *Satyre Ménippée, pag.* 159 : *Ratiſbonne*, 1711, *in*-8. Louis Jacob, Carme Réformé, lui attribue cet Ecrit.

18796. ☞ Lettre du Roi Henri III. au ſieur Miron, premier Médecin : 1588.]

18797. ☞ Lettre de M. DE LA CHASTRE, au Prévôt des Marchands de Paris : 1588.

Ces deux Lettres ſont imprimées au tom. III. du *Journal de Henri III.* 1744, *in*-8.]

18798. ☞ Avertiſſement & Avis à Meſſieurs les Députés des Etats-Généraux, pour cette année 1588.

La plus grande partie des 22 Articles qui compoſent cette Pièce, regarde l'Héréſie & ſes Fauteurs. Au dix-neuvième ils demandent le rétabliſſement de l'Inquiſition, dans le même état qu'elle étoit ſous François I.]

18799. ☞ Remontrance d'un Conſeiller du Duc de Savoie, à ſon Alteſſe, pour le diſſuader d'entreprendre ſur la France.

Elle eſt imprimée au tom. III. des *Mémoires de la Ligue*. Le Duc de Savoie, pendant la tenue des Etats de Blois, fit une irruption dans le Marquiſat de Saluces, & dans une partie du Dauphiné. Cette entrepriſe ſe fit de concert avec le Roi d'Eſpagne. On crut auſſi qu'il y avoit eu de l'intelligence avec le Duc de Mayenne & les Chefs de la Ligue.]

18800. ☞ Lettre à d'Eſpernon, pour montrer qu'il eſt ſeul auteur de la ruine de la France.]

18801. ☞ Mémoires ſecrets envoyés de Blois.]

18802. ☞ Bon Avis, & néceſſaire Remontrance pour le ſoulagement des Pauvres du Tiers-Etat : 1588.]

18803. ☞ Traité des Tailles, Crues, Impôts, Aides & Subſides, & des Fermiers qui les perçoivent.]

18804. ☞ Diſcours véritable de ce qui eſt advenu aux Etats-Généraux de France, tenus à Blois en l'année 1588 ; extrait des Regiſtres des Chambres du Clergé & Tiers-Etat, pour être envoyé par toute la Chrétienté : 1589, *in*-8. *Voyez au mot* N° 18810

Ce Diſcours contient particulièrement la mort & l'Eloge des Duc & Cardinal de Guiſe, & le récit de tout ce qui fut fait & déterminé aux Etats en conſéquence.]

18805. Relation de la mort de Henri de Lorraine, Duc de Guiſe (le 23 Décembre 1588), & de Louis, Cardinal de Lorraine ſon frère ; par MIRON, premier Médecin du Roi Charles IX.

Cette Relation de François Miron, eſt imprimée dans Auberi, *Partie V.* de l'*Hiſtoire des Cardinaux François, pag.* 551 : *Paris*, 1644, *in*-4. & dans Marcel, au tom. IV. de ſa *Monarchie Françoiſe, pag.* 626.

☞ Cette Relation (qui ſe trouve auſſi imprimée au tom. III. du *Journal de Henri III.*) eſt bien détaillée. On y remarque par quels dégrés le Duc de Guiſe étoit monté au point de ſe faire craindre du Roi ; quelles étoient ſes vues ; la réſolution que prit Henri III. de s'en défaire ; quelles précautions il apporta pour ne point le laiſſer échapper ; enfin les circonſtances de ſa mort & de celle de ſon frère.]

18806. ☞ Diſcours déplorable du Meurtre & Aſſaſſinat traditoirement commis en la Ville de Blois, les Etats tenans, de Très-Haut, Très-Puiſſant & Très-Catholique feu Henri de Lorraine, Duc de Guiſe, Pair & Grand-Maître de France, le Vendredi 23 Décembre 1588 : *Paris*, 1589, *in*-8.

On trouve dans cette Relation une circonſtance ſingulière & plus que douteuſe ; c'eſt que le Duc de Guiſe ayant été frappé de trois ou quatre coups de poignard dans le Cabinet du Roi, ſe ſauva au Château de Blois, où il fut achevé. Il fut aſſaſſiné dans l'Anti-Chambre du Roi par Lognac, Gentilhomme Gaſcon, & par quelques-uns des Gardes de Henri III. qu'on nommoit les *Quarante-cinq*. Le Roi leur avoit diſtribué lui-même les poignards dont le Duc fut percé. Les Aſſaſſins étoient,

La Baſtide,

La Baſtide, Montſivry, Saint-Malin, Saint-Gaudin, Saint-Capautel, Holſtenas, Herbelade, avec Lognac leur Capitaine. L'Auteur place Henri III. au-deſſus de tous les Tyrans de l'Antiquité, dont il fait une aſſez longue énumération. *Voyez* ſur la mort du Duc de Guiſe, la *Note* ſur le Vers 300 du *Chant III. de la Henriade*, & celle ſur le Vers 323.]

18807. ☞ Particularités notables, concernant l'Aſſaſſinat & Maſſacre de Monſeigneur le Duc de Guiſe & Monſeigneur le Cardinal ſon frére : *Chaalons*, du Bois, 1589, *in*-12.]

18808. * Hiſtoire au vrai, du Meurtre & Aſſaſſinat proditoirement commis en la perſonne de Monſeigneur le Duc de Guiſe, protecteur & défenſeur de l'Egliſe Catholique & du Royaume de France ; enſemble du Maſſacre auſſi perpétré en la perſonne du Cardinal ſon frère, ſacré & dédié à Dieu : où ſont balancés les ſervices de ſes prédéceſſeurs & les ſiens, avec une tant inhumaine cruauté & ingrate rémunération ; avec les figures des maſſacres deſdits Sieurs : 1589, *in*-8.

☞ C'eſt une Pièce aſſez étendue & curieuſe, par le grand nombre de particularités ſur les ſervices que la Maiſon de Guiſe a rendus aux Rois depuis 1513, & ſur le maſſacre des deux frères.]

18809. ☞ Le faux viſage découvert du fin Renard de la France, à tous Catholiques unis & ſaintement ligués pour la défenſe & tuition de l'Egliſe Apoſtolique & Romaine, contre l'ennemi de Dieu ouvert & couvert ; enſemble quelques Anagrammes & Sonnets propres pour la ſaiſon d'aujourd'hui : 1589, *in*-8.

Cette Pièce contient l'éloge des Duc & Cardinal de Guiſe. L'Auteur invite tous les Ordres de ſe vanger par la mort du Roi qu'il qualifie des noms les plus odieux.]

18810. ☞ Diſcours véritable de ce qui eſt advenu aux Etats généraux de France, tenus à Blois en l'année 1588, pour être envoyé par toute la Chrétienté : 1589, *in*-8.

L'Auteur de cette Pièce, qui eſt fort longue, fait un détail très-circonſtancié de tout ce qui s'eſt paſſé aux Etats, & répond à toutes les objections qu'on faiſoit alors pour diſculper le Roi d'avoir fait mourir les Guiſes.]

18811. ☞ Pourtrait & Deſcription du Maſſacre proditoirement commis au Cabinet & par l'autorité du Roi, pendant les Etats à Blois, en la perſonne de Henri de Lorraine, magnanime Duc de Guiſe, protecteur & défenſeur de l'Egliſe Catholique & du Royaume de France : 1589, *in*-8. (avec figures.)]

18812. ☞ Cruauté plus que barbare, infidélement perpétrée par Henri de Valois, ennemi des Catholiques du Royaume de France, en la perſonne de Monſeigneur l'Illuſtriſſime Cardinal de Guiſe, Archevêque Duc de Reims, dédié & conſacré à Dieu : 1589, *in*-8. (avec figures.)]

18813. ☞ Tombeau ſur le trépas & aſſaſſinat commis aux perſonnes de Meſſeigneurs de Guiſe, à Blois, le 23 & 24 Décembre 1588 : *Paris*, Guérin, 1589, *in*-8. (avec fig.)

Cette petite Pièce eſt en Vers.]

18814. ☞ Oraiſon funèbre prononcée aux Obſéques de Loys de Lorraine, Cardinal, & de Henri, Duc de Guiſe, frères ; (par A. Muldrac) : *in*-8.

Elle fut prononcée à Senlis pendant le Carême de 1589. L'Orateur prit pour texte la Parabole du mauvais Riche & du Lazare, qu'il appliqua au Roi & à M. de Guiſe.]

18815. ☞ Tombeau & Epitaphe ſur la mort de très-haut & très-puiſſant Seigneur le Duc de Guiſe : *in*-8.

La moitié de cette Pièce au moins eſt la même mot à mot que celle intitulée : *Les Regrets & Lamentations faites par Madame de Guiſe, &c.* N.° 18859.]

18816. ☞ Regrets lamentables des Habitans de la Ville de Reims ſur la mort de feu Monſeigneur le Cardinal de Guiſe ; enſemble ſon tombeau : 1589, *in*-8. (en Vers).

C'eſt un éloge de ce Cardinal, & une invective contre Henri III.]

18817. * Les cruautés ſanguinaires exercées envers feu Monſeigneur le Cardinal de Guiſe, &c. & les moyens tenus pour empriſonner le Prince de Ginville, & les Seigneurs Catholiques, tant Eccléſiaſtiques que autres, pendant les Etats à Blois, &c. avec la Remontrance faite au Roi par Madame la Ducheſſe de Nemours, ſur le Maſſacre de ſes enfans : 1589, *in*-8.

18818. ☞ La Vie & Innocence des deux frères, contenant un ample diſcours par lequel on pourra aiſément rembarrer ceux qui tâchent à éteindre leur renom : *Paris*, Dubreuil, 1589, *in*-8.

Cette Pièce eſt copiée mot à mot des quatre ou cinq premières pages de celle intitulée : *Les impoſtures & calomnies des Huguenots, &c.* N.° 18851.]

18819. ☞ Diſcours en forme d'Oraiſon funèbre ſur le Maſſacre & Parricide de Meſſeigneurs les Duc & Cardinal de Guiſe : *Paris*, Varangue, *in*-8.

Pièce ſéditieuſe & remplie d'invectives contre Henri III. juſqu'à le comparer & lui donner le nom d'Exécuteur de la Haute-Juſtice de Paris.

Le même, ſous ce titre : Hiſtoire des déportemens de Henri de Valois en l'armée des Reiſtres contre les Catholiques, où ſes fraudes & ruzes ſont découvertes, & ſes pratiques éventées à l'endroit des Etrangers : 1589, *in*-8.]

18820. ☞ Regrets ſur le Maſſacre & Aſſaſſinat du très Chrétien, très-illuſtre & très-généreux Prince, Monſeigneur Henri de Lorraine, Duc de Guiſe, Pair & Grand-Maître de France, (en Vers.)

Cette Pièce contient vingt Sonnets en Vers. Elle eſt imprimée à la ſuite de la précédente.]

18821. ☞ Regrets & ſoupirs lamentables de la France ſur le trépas de très-haut, très-valeureux Seigneur Monſeigneur le Duc de

Guiſe, &c. *Paris*, Velu, 1588, *in*-8. en Vers.]

18822. ☞ Ode.

Cette Ode fut faite au ſujet de la mort du Duc de Guiſe.]

18823. Mſ. La mort du Duc & du Cardinal de Guiſe, décrite en Vers Italiens par RAPHAEL de Toſcane, & comment enſuite Henri III. fut maſſacré.

Ces Vers Italiens ſont conſervés dans la Bibliothèque du Vatican, entre les Manuſcrits du Duc d'Urbin, num. 717.

18824. ☞ Extrait des Regiſtres de l'Hôtel de Ville de Paris, touchant ce qui a été délibéré en l'Aſſemblée publique de cette Ville, les 30 & dernier jours de Décembre 1588, pour la ſureté, &c. de ladite Ville, après le maſſacre, &c. avec l'Arrêt de la Cour de Parlement, &c. *Paris*, Nivelle, 1589, *in*-12.]

18825. Déclaration du Roi ſur la mort des Duc & Cardinal de Guiſe, du 31 Décembre 1588 : 1588, *in*-8.

18826. ☞ Réponſe des Catholiques zèlés & unis pour la conſervation de la Religion Chrétienne, à la Déclaration de Henri III. ſur la mort des feus Cardinal & Duc de Guiſe : *Paris*, Parant, 1589, *in*-8.

Cette Réponſe eſt aſſez bien faite, mais très-emportée. L'Auteur reproche au Roi ſon hypocriſie, la protection qu'il a donnée conſtamment aux Huguenots, & le peu de vérité qui règne dans l'expoſé de ſa Déclaration. Il fait voir que tous les maux qu'endure le Royaume ne viennent que de lui & de ſes Mignons; que les Princes de Guiſe l'ont toujours ſervi fidélement ſans aucun mauvais deſſein, & qu'en les faiſant aſſaſſiner, il a commis l'acte le plus cruel, & un grand ſacrilége; qu'ayant violé à la face des Etats la foi qu'il leur avoit donnée, il s'eſt mis dans le cas d'être regardé comme un parjure; de n'être plus cru, quelque proteſtation qu'il faſſe, & d'encourir toutes les peines que méritent les Tyrans.]

18827. ☞ Réponſe faite à Henri de Valois, ſur ſon innocence prétendue ſur la mort de MM. de Guiſe : 1589, *in*-8.]

18828. ☞ Autre Réponſe : *Paris*, 1589.]

18829. ☞ Exhortation aux Pariſiens pour la défenſe de l'Egliſe Catholique, Apoſtolique & Romaine : 1589, *in*-8.]

18830. ☞ Nullité de la prétendue innocence & juſtification des Maſſacres de Henri de Valois, contre la Déclaration envoyée par les Villes de France pour être publiée : 1589, *in*-8.]

18831. ☞ Diſcours véritable & dernier propos de Monſeigneur de Guiſe, &c. enſemble ſon Tombeau : *Paris*, Marquan, 1589, *in*-8.

Cette Pièce ne contient que des regrets ſur la mort de ce Duc, & des invectives contre ſes aſſaſſins. Elle eſt plus ample que celle qui ſe trouve ci-deſſus, N.° 18813.]

18832. ☞ Epitaphes des deux frères Martyrs, par un Gentilhomme Angevin, & Vers adreſſés à Madame de Montpenſier : *Paris*, Millot, 1589, *in*-8. en Vers.]

18833. ☞ Chant douloureux de Madame la Ducheſſe de Guiſe ſur la mort de feu Monſeigneur le Duc de Guiſe ſon époux, &c. & ſur celle de feu Monſeigneur le Cardinal ſon frère : (1589) *in*-8. en Vers.]

18834. ☞ Pleurs & ſoupirs de Madame de Guiſe ſur la mort & aſſaſſinat du Duc de Guiſe : *Paris*, *in*-8.]

18835. ☞ Remontrance faite par Madame de Nemours à Henri de Valois; avec la Réponſe de Henri de Valois; enſemble les Regrets & Lamentations faites par Madame de Guiſe ſur le trépas de feu M. de Guiſe ſon époux : 1589, *in*-8.]

18836. ☞ Mſ. Mandement du Chapitre de l'Egliſe de Reims, à l'occaſion du Maſſacre du Cardinal & du Duc de Guiſe, du Lundi 20 Mars 1589, ſigné Guériot.

Cette Pièce eſt des plus emportées contre Henri III. M. Jardel, demeurant à Braine, en a dans ſa Bibliothèque une Copie, qu'il a tirée des Archives du Chapitre, où elle ſe trouve.]

18837. ☞ Le Tombeau de Meſſeigneurs le Cardinal & Duc de Guiſe, avec pluſieurs Sonnets, (36) en forme de Regrets, & autres Poéſies ſur le même ſujet : plus, un Hymne de la ſainte Ligue des Catholiques unis : *Paris*, 1591, *in*-8. (55 pages.)

Ce Recueil n'a été publié que quelques années après la mort des Guiſes. L'Epître eſt ſignée R. G. A. D. F. On trouve enſuite à la tête une Epitaphe des deux Frères, aſſez longue & aſſez bien faite.]

18838. ☞ Mſ. Informations ſur la mort du Cardinal de Guiſe : *in-fol.*

On les conſerve dans la Bibliothèque du Roi, provenant de M. de Fontanieu.]

18839. Diſcours de (François) Cardinal de JOYEUSE, en forme d'Avis, ſur la mort de MM. de Guiſe, avec la Réponſe du Roi.

Ce Diſcours d'Arnaud D'OSSAT, fait depuis Cardinal, eſt imprimé au tom. II. de la *Suite des Mémoires d'Etat de Villeroy*, *pag.* 196 : *Paris*, 1625, *in*-8.

Amelot de la Houſſaye, dans ſes *Notes ſur la première Lettre du Cardinal d'Oſſat*, écrite à Henri III. marque que ce Diſcours a été compoſé par ce Cardinal, qui étoit alors à Rome en qualité de Député de la Reine de Navarre. Dans les *Additions aux Lettres du même*, de l'Edition de 1627, il eſt dit que les deux Lettres ou Inſtructions ou Mémoires au Roi Henri III. ſur cet événement tragique, qui portent le nom du Cardinal de Joyeuſe, ſont d'Arnaud d'Oſſat. Elles ſont dans cette Edition de 1627, des *Lettres du Cardinal d'Oſſat*, & dans l'*Hiſtoire du Cardinal de Joyeuſe*, par Aubery.

☞ Il raconte au Roi les diverſes opinions qu'on a ſur cette mort. Les uns l'approuvent, d'autres la blâment; un tiers parti en la blâmant en reconnoît la néceſſité. Il y a de la ſolidité dans les réponſes qu'il fait aux objections de la ſeconde opinion. Il rend compte de la manière dont le Pape a pris la choſe, & il le dit très-courroucé. On trouve à la fin quelque choſe ſur l'affaire de Saluces & autres.]

18840. ☞ Lettre du Roi au ſieur Cardinal

de Joyeuſe, ſur le ſujet des précédens Mémoires.]

18841. ☞ Réponſe du P. Dom Bernard (DE MONTGAILLARD) Doyen des Religieux Feuillantins lès-Paris, à une Lettre que lui a écrite Henri de Valois; en laquelle réponſe il lui remontre chrétiennement & charitablement ſes fautes, & l'exhorte à la pénitence: 1589, *in*-8.

Cette Réponſe, qui eſt datée de l'Oratoire S. Bernard des Feuillantins lès Paris, eſt des plus inſolentes. Dom Bernard déclare au Roi qu'il ne le regarde plus pour tel, que les crimes qu'il a commis & qu'il lui repréſente, l'ont fait déchoir de tous ſes droits, & il ne le menace de rien moins que de l'abandon de Dieu, de ſes ſujets, & des peines éternelles de l'Enfer.]

18842. Guiſiade, Tragédie nouvelle, en laquelle au vrai & ſans paſſion eſt repréſenté le Maſſacre du Duc de Guiſe; troiſième Edition: *Lyon*, 1589, *in*-8.

L'Auteur de cette Pièce eſt Pierre MATTHIEU, depuis Hiſtoriographe de France, mort en 1621. Il s'eſt déguiſé [d'abord] ſous ces lettres initiales J. R. D. L.

☞ L'Auteur en avoit promis une continuation, qu'il n'a pas donnée. Il dédia cette Tragédie au Duc de Mayenne, & dans un Diſcours Préliminaire il fait un grand éloge du Duc de Guiſe & des vaſtes deſſeins qu'il avoit formés pour rétablir le Royaume. Il attribue à la jalouſie du Roi, la mort de ce Prince. Cette Pièce eſt ſans ordre & ſans ſuite. Les Vers ſont durs, & pluſieurs termes bas la mettent au-deſſous du médiocre. *Voyez* le *Dictionnaire* de Proſper Marchand, au mot *Anti-martyre*, = le *Journal de Henri III. Préf. tom. I. pag.* 14: *tom. III. pag.* 516: = Le Père Niceron, *tom. XXVI. pag.* 237. Elle a été réimprimée, avec la ſuivante, au tom. III. du *Journal de Henri III.* 1744, *in*-8.]

18843. ☞ La double Tragédie du Duc & Cardinal de Guiſe: *Paris*, des Monceaux, 1589, *in*-8.

C'eſt une autre mauvaiſe Pièce, à la louange des Guiſes: l'Auteur n'eſt pas connu. Il eût mieux fait d'écrire en Proſe. Telle qu'elle eſt, elle n'étoit pas commune, avant qu'on la réimprimât avec le *Journal de Henri III.*]

18844. ☞ Le Duc de Guiſe, ou le Maſſacre de Blois, Tragédie en cinq Actes; par Jean DRYDEN: (en Anglois.)

C'eſt l'un des meilleurs Tragiques que l'Angleterre ait produits: il eſt mort en 1701.]

18845. Le Martyre des deux Frères, contenant au vrai les particularités plus notables des Maſſacres & Aſſaſſinats commis ès perſonnes du Cardinal & du Duc de Guiſe ſon frère par Henri de Valois, à la face des Etats de Blois: *Paris*, 1589, *in*-8. [59 pages & quelques Vers à la fin.]

☞ Le même, revu par l'Auteur, & augmenté de pluſieurs choſes notables: *Effuderunt ſanguinem*, &c. 1589.

Cette Edition a 65 pages, & des Stances à la fin. On y trouve en effet pluſieurs Additions.

Il n'y a point d'injures que l'Auteur ne ſe croie permiſes, quand il parle du Roi; & les louanges outrées qu'il donne aux Guiſes, montrent aſſez ſa partialité. On trouve au commencement, pour Anagramme de ſon nom: Y. *Preſche le ſalut.*

Cette Pièce eſt auſſi imprimé avec le Libelle intitulé: *Origine, &c. de la Maiſon de Lorraine, &c. Paris*, 1589, *in*-8. N.° 18874. Voyez l'*Eſprit de la Ligue*, t. I. *pag.* xxv.]

18846. * Le Guiſien, ou Perfidie tyrannique commiſe ès perſonnes du Cardinal Louis de Lorraine, & Henri de Lorraine, Duc de Guiſe; par Simon BELYARD: *Troyes*, 1592, *in*-8.

18847. ☞ Sermon funèbre pour l'Anniverſaire de Henri & Louis de Lorraine: *Nantes*, 1590, *in*-8.]

18848. ☞ Conſidérations ſur le Meurtre commis en la perſonne de feu M. le Duc de Guiſe: *Paris*, Bichon, 1589.

Cette Pièce eſt contre Henri III. & en faveur des Guiſes, à l'occaſion du meurtre du Duc & du Cardinal, tués aux Etats de Blois en 1588. On s'y propoſe deux choſes. La première, de faire voir que le Duc de Guiſe, quoiqu'averti de ce qui alloit lui arriver, ne put ſe diſpenſer de reſter à l'Aſſemblée des Etats: la ſeconde, de le juſtifier contre ceux qui prétendent qu'il avoit réduit Henri III. au point de ne pouvoir faire autrement que de s'en défaire.]

18849. ☞ Les impoſtures & calomnies des Huguenots, Politiques & Athéiſtes, pour colorer le Maſſacre commis ès perſonnes du Cardinal & Duc de Guiſe, par Henri de Valois; avec la réfutation d'icelles, & comme l'on ſe doit comporter contre l'inhumanité des Maſſacreurs & Tyrans, & de la punition néceſſaire d'iceux; (avec des Vers à la tête:) 1589, *in*-8.

Cette Pièce eſt pleine d'invectives & d'injures contre le Roi & ceux qu'elle nomme Politiques.]

18850. ☞ Le Carême & Mœurs du Politique, où il eſt amplement diſcouru de la manière de vivre de ſon état & Religion; par P. V. B. C. *Paris*, Deshayes, 1589, *in*-8.

C'eſt encore une Satyre, avec une Ode & une Epigramme.]

18851. ☞ Hiſtoire admirable des faits & geſtes de Henri de Valois: *Paris*, 1589, *in*-8.]

18852. ☞ Hiſtoire véritable de la plus ſainte partie de la Vie de Henri de Valois, jadis Roi de France: *Paris*, Michel, 1589, *in*-8.

L'Auteur attaque ce Prince du côté de ſon hypocriſie & de ſa connivence avec les Huguenots. Il expoſe les raiſons qui ont déterminé le Duc de Guiſe à ne point abandonner les Etats, malgré les avertiſſemens qu'on lui donnoit de ſa mort prochaine. Il répond enſuite aux raiſons qu'on apportoit pour en diſculper le Roi, & finit par conſeiller de le pourſuivre à feu & à ſang, à moins qu'il ne prenne le parti de ſe retirer en quelque Couvent pour y faire pénitence.]

18853. ☞ La récompenſe du Tyran de la France, & Porte-Bannière d'Angleterre Henri de Valois, envers le Cardinal & Duc de Guiſe, pour leurs bons ſervices, avec le loyer que ledit tyran, parjure, peut eſpérer & attendre pour ſes faits inhumains: *Paris*, Jouin, 1589, *in*-8.

Cette Pièce n'eſt qu'un tiſſu d'injures groſſières con-

tre Henri III. de louanges pour les Guiſes & de regrets ſur leur mort.]

18854. ☞ L'Athéiſme du Roi Henri de Valois, où eſt montré le vrai but de ſes diſſimulations & cruautés : *Paris*, Deshayes, 1589, *in*-8.

Cette Pièce tend à prouver que le Roi favoriſoit les Huguenots.]

18855. ☞ Lettre (ſuppoſée) du Roi de Navarre renvoyée au Roi, ſur la cruelle mort de Monſeigneur le Duc de Guiſe; & la Déclaration de la défiance qu'il a du Roi: 1589, *in*-8.]

18856. ☞ Exhortation aux Pariſiens très-Catholiques, & ceux qui veulent expoſer corps & biens pour l'édification & défenſe de l'Egliſe Catholique, Apoſtolique & Romaine : 1589, *in*-8.]

18857. ☞ Les Regrets & Lamentations faites par Madame de Guiſe, ſur le trépas de feu, &c. ſon époux : 1589, *in*-8.]

18858. ☞ Requête préſentée à MM. de la Cour de Parlement de Paris, par Madame la Ducheſſe de Guiſe, pour informer du Maſſacre & Aſſaſſinat de feu Monſeigneur le Duc de Guiſe : *Paris*, Thierry : 1589, *in*-8. (& tom. II. de la *Satyre Menippée*, *pag.* 313.)

La même, en Latin, *Libellus Supplex, &c.*

Au bas de cette Requête eſt un : « Soit monſtré au » Procureur-Général : fait en Parlement le 21 Janvier » 1589. (Et enſuite :) Je requiers commiſſion être délivrée à la ſuppliante, pour informer par deux Conſeillers de ladite Cour du contenu en ladite Requête; » *ſigné*, Molé ». Il eſt encore bon d'obſerver qu'on lit dans cette Requête ces mots remarquables : « D'autant » que par la Loi certaine & notoire de ce Royaume, ce » Parlement eſt la Cour des Pairs de France qui en ſont » les premiers Conſeillers, avec privilége que ce qui » concerne leur honneur, leur état & leur vie, ne peut » être traité ailleurs par la voie de Juſtice; la Sup» pliante, &c.]

18859. ☞ Arrêts de la Cour Souveraine des Pairs de France, donnés contre les Meurtriers & Aſſaſſinateurs de MM. les Cardinal & Duc de Guiſe, du dernier Janvier 1589 : *Paris*, Nivelle, *in*-8.

On trouve à la fin la Commiſſion qui nomme Pierre Michon & Jean Courtin, Conſeillers en icelle, pour informer du contenu en ladite Requête, du même jour, *ſigné*, Boucher; & enſuite un autre Arrêt du 1 Février 1589, qui reçoit ladite de Clèves, Ducheſſe Douairière de Guiſe, appellante de l'octroi d'icelle Commiſſion, exécution d'icelle, &c. *ſigné*, du Tillet. *Voyez* le *Dictionnaire* de Proſper Marchand, *pag.* 205, au mot *Comte de Permiſſion*, où il donne une Note curieuſe ſur cette Requête de Madame la Ducheſſe de Guiſe. Il cite les Pièces que l'on vient de rapporter, ce qui confirme la certitude de cette étrange procédure, dont Cayet doute ſi mal à propos. On peut en voir l'Hiſtoire dans la *Satyre Ménippée*, *tom. II. pag.* 293. Le Grain, dans la *Décade de Henri le Grand*, *Liv. V. pag.* 353, en parle en ces termes : « Cette cohue de Parlement » ne fut pas moins furieuſe que les Prédicateurs de Pa» ris, tellement proſtitués à l'injuſtice qu'ils voulurent » exterminer tout le Sang Royal, quand elle députa » deux Conſeillers pour faire le procès au Roi Henri III. » leur Prince légitime & naturel Seigneur, ... & pour » informer contre lui ».]

18860. ☞ Mſ. Informations pour raiſon de la mort du Duc & du Cardinal de Guiſe, en 1589 & 1590 : *in-fol.*

Ces Informations ſe trouvent indiquées au n. 15317, du Catalogue de M. d'Eſtrées.]

18861. ☞ Le faux muſle découvert du grand Hypocrite de la France, contenant les faits les plus mémorables par lui exercés envers les Catholiques en ces derniers temps : 1589, une feuille *in-fol.* en Vers, avec une figure.

Cette Pièce ſatyrique regarde la mort des Guiſes.]

18862. ☞ Déclaration par laquelle Henri de Valois confeſſe être tyran & ennemi de l'Egliſe Catholique, Apoſtolique & Romaine : *Paris*, Binet, 1589, *in*-8. en Vers.

Cette Pièce ſe trouve auſſi imprimée ſous le titre :

Contenu par lequel Henri de Valois, &c.

C'eſt une confeſſion de la mort des Guiſes; l'Auteur fait dire à Henri III. qu'il n'a fait ces meurtres que par le conſeil de d'Eſpernon.]

18863. ☞ Henri de Valois, de Gaulois ruiné : Anagramme, *in*-8.]

18864. ☞ La déteſtation de Henri dévalé, ſur l'aſſaſſinat du Duc de Guiſe : 1589, *in*-8.]

18865. ☞ Les Regrets de Madame de Nemours, ſur la mort de Meſſeigneurs de Guiſe ſes enfans, L. O. T. M. *Paris*, Velu, 1589, *in*-8.]

18866. ☞ Déploration en Vers lamentables ſur la mort de Monſeigneur le Duc de Guiſe; par Jean MONDIN, Pariſien : *Paris*, Jouin, 1589, *in*-8.]

18867. ☞ Conſolation à la France, ſur la mort de M. le Duc de Guiſe, dédiée à M. le Duc d'Aumale; par Jean MONDIN, Juriſconſulte Pariſien : *Paris*, Millot, 1589, *in*-8.]

18868. ☞ La Trahiſon découverte des Politiques de la Ville de Rouen, contenant ce qui s'eſt paſſé dans cette Ville : *Paris*, 1589, *in*-8.]

18869. ☞ Remerciement des Catholiques unis, fait à la Déclaration du Roi de Navarre : *Paris*, 1589, *in*-8.]

18870. ☞ Déclaration & Réſolution de par les Major, Prévôt & Echevins de la Ville d'Amiens, du 2 Janvier 1589 : *in*-12.]

18871. ☞ Réponſe faite par les Officiers de Henri de Valois, aux Lettres Patentes qu'il a décernées, portant Mandement de l'aller trouver : *Paris*, Bichon, 1889, *in*-8.

Cette Réponſe faite ſous le nom emprunté de ces Officiers, eſt ſéditieuſe & inſolente.]

18872. ☞ Arrêts de la Cour Souveraine des Pairs de France, donnés contre les Meurtriers & Aſſaſſinateurs de MM. les

Digitized by Google

Cardinal & Duc de Guiſe, du dernier Février 1589 : *Paris*, Nic. Nivelle, 1589, *in*-8.]

18873. ☞ Complainte de tous Capitaines & Soldats Catholiques revenus de Poictou, ſur la ceſſation d'armes accordée aux Hérétiques de Poictou ; enſemble l'Epitaphe de feu M. de Guiſe, fait par leſdits Capitaines & Soldats : *Paris*, Roger, 1589, *in*-8.]

18874. ☞ Origine généalogique, & Démonſtration de cette excellente & héroïque Maiſon de Lorraine & Guiſe ; avec pluſieurs excellens, généraux & très-hauts faits des Ducs Charles de Lorraine, &c. & leurs enfans ; avec les Martyres de Henri & Louis Duc & Cardinal de Guiſe, par le commandement tyrannique de Henri de Valois tiers, abuſant du Sceptre, Couronne & Dignité Royale de France : *Paris*, Perinet, 1589, *in*-8.

C'eſt un long & faſtidieux Panégyrique de la Maiſon de Guiſe. L'Auteur traite Hugues-Capet d'uſurpateur de la Couronne. Autant il eſt fécond en louanges pour les Princes Lorrains, autant il l'eſt en injures groſſières contre Henri III. Henri IV. & autres qui n'adhéroient pas aux Guiſes.]

18875. Franciſci Fabricii, Marcodurani, de Motibus Gallicis Relatio : 1588, *in*-8.

Ejuſdem Continuatio, quâ de totius Europæ præſenti ſtatu diſſeritur : *Ex Specula Halcyonia*, 1592, *in*-8.

18876. Moti di Francia, mal evento del Armata Eſpagnola, nell'anno 1588 : *In Bergamo*, 1595, *in*-8.

18877. Diſcours de la Guerre de Verdun, contre la Ville de Jamets : 1590, *in*-8. [1590, *in*-12.]

Jean [de] Schoffier, Proteſtant, eſt l'Auteur de ce Diſcours. Il y raconte la Guerre du Duc de Lorraine contre la Maiſon de Bouillon, depuis le 28 Mars 1585 juſqu'au 28 Décembre 1588. Ce Diſcours eſt auſſi imprimé au tom. III. des *Mémoires de la Ligue*, *pag.* 593.

☞ L'Edition *in*-12, petit caractère, de 126 pages, a pour titre : « Brief & véritable Diſcours de la Guerre » & Siége de la Ville & Château de Jametz, le ſieur » Chelandre y commandant, 1590 ». L'Epître Dédicatoire adreſſée à Mademoiſelle la Ducheſſe de Bouillon, eſt ſignée T. O. S. de Schoffier.]

18878. Le Siége de la Citadelle d'Orléans, par le Duc d'Aumont, le 30 Décembre 1588.

L'Hiſtoire de ce Siége eſt imprimée dans le tom. III. des *Mémoires de la Ligue*, *pag.* 173.

18879. Avertiſſement particulier & véritable de tout ce qui s'eſt paſſé en la Ville de Toloſe, depuis le maſſacre & aſſaſſinat commis en la perſonne des Princes Catholiques, tant de l'empriſonnement & mort du Premier Préſident & Advocat du Roi d'icelle, que de pluſieurs autres choſes qui méritent d'être remarquées pour le profit & utilité des affaires des bons & véritables Catholiques : *Paris*, le Fizelier, 1589, *in*-8. 34 pages.

☞ L'Auteur qui ne ſe nomme pas, eſt Urbain de S. Gelais-Lansac, Evêque de Cominges. On trouve à ce ſujet une Lettre dans le *Journal Encyclopédique*, 1764, 15 *Décembre*, *pag.* 120-130 : & dans le *Journal de Verdun*, 1765, *Février*, *pag.* 114-125, « des Obſer- » vations de M. Groſley, touchant un Monument ſur le » meurtre du Préſident Duranti ».

D. Vaiſſette a auſſi donné, dans ſon *Hiſtoire de Languedoc*, *tom. V. Preuves*, *pag.* 303, une Relation Latine, d'après un Manuſcrit de la Bibliothèque du Roi, ſur cette émeute de Toulouſe, en 1588.]

18880. Lettres d'Union pour être envoyées par toute la Chrétienté, touchant le meurtre & aſſaſſinat commis envers les perſonnes du Duc & du Cardinal de Guiſe ſon frère, & autres Princes & Seigneurs Catholiques, leſquels ont évité la cruauté commiſe en la Ville de Blois ; avec des Obſervations ſur certains points contenus en cette Lettre, du mois de Janvier, 1589 : *in*-8. & *Mém. de la Ligue*, *tom. III. pag.* 157.

18881. Déclaration du Roi, portant oubliance & aſſoupiſſement des contraventions qui ont été faites par aucuns de ſes Sujets Catholiques ; enſemble l'Obſervation de ſes Edits d'Union contre ſeſdits Sujets Catholiques, pour l'extirpation de l'Héréſie, le 7 Janvier 1589 : *in*-8. & *Mém. de la Ligue*, *tom. III. pag.* 181.

18882. Déclaration des Princes Catholiques unis avec les trois Etats du Royaume, pour la remiſe & décharge d'un quart des Tailles & Crues, du 29 Janvier 1589 : *in*-8. & *Mém. de la Ligue*, *tom. III. pag.* 189.

18883. Déclaration en forme de Serment, fait à Paris par ceux du Parlement, pour l'entretenement de leur union contre le Roi, du 30 Janvier 1589 : *in*-8. & *Mém. de la Ligue*, *tom. III. pag.* 192.

18884. ☞ Reſponſum Facultatis Theologicæ Pariſienſis, ſuper præpoſitâ Quæſtione, An liceat jurare Edictum Unionis, (7 Januarii 1589) : *Pariſiis*, 1589, *in* 4.

Le même Avis, en François & en Latin, ſous ce titre :

Avis & Réſolution de la Faculté de Théologie de Paris, ſur cette Queſtion, Si il eſt loiſible de jurer l'Edict d'Union : *Paris*, Chaudière, 1589, *in*-8.]

On trouve cette même Pièce dans les *Mémoires de la Ligue*, *tom. III. pag.* 190, ſous le titre ſuivant :

Réſolution des Docteurs de Sorbonne, ſur la queſtion aſſavoir, s'il eſt licite au Peuple François de ſe révolter de l'obéiſſance du Roi, en Latin & en François : 1589.

Ce Décret d'une partie de la Sorbonne eſt du 7 Janvier, 15 jours après la mort du Duc de Guiſe. Les Docteurs décidèrent : 1.° Que les François étoient déliés du Serment de fidélité & obéiſſance due à Henri III. 2.° Qu'ils pouvoient s'unir & s'armer contre lui, pour la défenſe & conſervation de la Religion Catholique. 3.° Que l'on recoureroit à l'autorité du Pape, pour approuver cette réſolution. Ce prétendu Décret de la Sor-

bonne fut dreſſé contre toutes les règles, par quelques factieux, & il y eut à peine dix ou douze Docteurs qui entrèrent dans leur ſentiment; les autres furent opprimés par les cris & la violence. *Voyez* à ce ſujet le Diſcours prononcé en 1717, par le Syndic Ravechet, lequel eſt à la tête des *Cenſures & Concluſions* de la Faculté de Théologie de Paris, touchant la Souveraineté des Rois, &c. *Paris*, Deleſpine, 1717, *in*-4. On trouve encore à la fin de ce Diſcours, les témoignages de pluſieurs Auteurs contemporains. Dès que la Sorbonne fut libre, elle révoqua ce Décret que la tyrannie de la Ligue avoit arraché à quelques-uns de ſon Corps; tous les Ordres Religieux qui s'étoient auſſi déclarés contre la Maiſon Royale ſe rétractèrent comme elle.]

18885. ☞ Diſcours ſur la Réſolution de la Faculté de Théologie de Paris: 1589, *in*-8.]

18886. Examen de la Réſolution priſe & donnée par Meſſieurs de la Faculté de Théologie de Paris, aux Prévoſt des Marchands, Eſchevins & Conſuls de ladite Ville, contre le Roi leur Souverain naturel & légitime, ſur ce qui eſt advenu à Blois, le 23 Décembre 1588, *in*-8. *& Mém. de la Ligue, t. III. pag.* 198.

☞ L'Auteur reproche au Peuple de Paris ſes fréquentes révoltes contre les Souverains, auxquels néanmoins il a tant d'obligations. Il fronde la réſolution de la Sorbonne, & juſtifie le meurtre du Cardinal & du Duc de Guiſe.

Cette Pièce eſt ſuivie d'une Déclaration du Roi Henri III. ſur l'attentat, félonie & rébellion du Duc de Mayenne, &c. (qui eſt indiquée à part ci-après). Elle eſt du mois de Février 1589, & contient un détail curieux des cauſes qui ont occaſionné le Meurtre du Duc de Guiſe; & entre autres un fait ſingulier, qui eſt que le Duc de Mayenne & le Duc d'Aumale avoient fait avertir le Roi des deſſeins du Duc de Guiſe ſur ſa perſonne.

Voyez ſur cet Avertiſſement, la Harangue de Daubray dans la *Satyre Menippée*, & la Note où il eſt dit que la cauſe de cet avertiſſement fut la jalouſie qui régnoit entre le Duc de Mayenne & le Duc de Guiſe, au ſujet d'une femme pour laquelle ils furent ſur le point de ſe battre. M. de Thou en parle auſſi, *Liv.* 93.]

18887. ☞ Réponſe à ce que les Politiques mettent en avant, pour excuſer les maſſacres commis par le Roi à Blois, ès perſonnes du Cardinal & Duc de Guiſe; avec la Juſtification de la ſainte Ligue & de la Journée des Barricades; éclairciſſant quant & quant aucuns doutes touchant le droit, lequel le Roi prétend ſur le Peuple de France: *Paris*, Bichon, 1589, *in*-8.

C'eſt un Ouvrage des plus fanatiques, & où la ſaint-Barthélemi eſt repréſentée comme une action de juſtice de la part de Charles IX.]

18888. ☞ Requête préſentée au Parlement par les Echevins de la Ville de Paris, tendante à ce que défenſes ſoient faites à tous Eccléſiaſtiques de payer les deniers de la ſubvention accordée par le Clergé de France, pour faire la Guerre aux Hérétiques, à autres qu'aux Receveurs de la ſainte Union, &c. *Paris*, 1589, *in*-8.]

18889. ☞ Requête préſentée au Parlement par les Echevins de la Ville de Paris, pour faire déclarer tous Gentilshommes & autres qui empêchent la ſainte Union, parjures & infidèles, &c. *Paris*, 1589.]

18890. ☞ Extrait de deux Lettres des 9 & 10 de Janvier, envoyées de Rome: 1589, *in*-8.]

18891. ☞ Signes merveilleux apparus en la Ville & Château de Blois, en la préſence du Roi; enſemble les Signes & Comète apparus près Paris, le 12 Janvier 1589: 1589, *in*-8.]

18892. ☞ Arreſt de la Cour de Parlement, du 6 Février 1589, pour faire ſaiſir les biens des Huguenots: *Paris*, 1589, *in*-8.]

18893. Bulla SIXTI Papæ V. contra Henricum III. *Pariſiis*, Nivelle, 1589, *in*-8.

☞ La même Bulle en François: *Paris*, 1589, *in*-8.

On peut voir ci-devant, *tom. I.* N.° 7140 & *ſuiv.* pluſieurs Ouvrages au ſujet de cette Bulle.]

18894. ☞ Propoſition faite par Notre Saint Père le Pape (SIXTE V.) au Conſiſtoire tenu à Rome le 27 Janvier 1589, ſur le ſacrilège & aſſaſſinat commis en la perſonne du Cardinal de Guiſe, &c. 1589, *in*-8.]

18895. La Harangue faite au Conſiſtoire à Meſſeigneurs les Cardinaux, par N. S. P. le Pape, ſur la mort du Cardinal de Guiſe, avec le texte Latin, du 6 Février 1589: *Paris*, Gourbin, 1589, *in*-8.

☞ Ce Pape repréſente comme horrible & inouïe, l'entrepriſe du Roi de France, & promet, quoi qu'il puiſſe en arriver, d'en tirer vengeance.]

18896. ☞ Avertiſſement aux Catholiques ſur la Bulle de N. S. P. le Pape, touchant l'Excommunication de Henri de Valois; avec pluſieurs exemples de punitions étranges & merveilleux jugemens de Dieu ſur les Excommuniés: *Paris*, Chaudière, 1589, *in*-8.

L'Auteur, après avoir poſé en fait que l'Egliſe a le pouvoir d'excommunier, rapporte pluſieurs exemples de punitions exercées contre ceux qui ont encouru cette cenſure. Il en infère celle que doivent craindre Henri III. & ſes Fauteurs. Il paſſe de-là à la manière dont doivent ſe comporter les Catholiques avec eux, qui eſt de s'unir & conſpirer ſaintement à les exterminer.]

18897. ☞ De l'Excommunication & Cenſures Eccléſiaſtiques encourues par Henri de Valois, pour l'aſſaſſinat commis ès perſonnes de MM. le Cardinal & Duc de Guiſe: *Paris*, Bichon, 1589, *in*-8.

Cette Pièce, qui eſt fort étendue, peut paſſer pour l'abrégé de tous les Paradoxes & principes dangereux des Ligueurs. L'Auteur, après un long détail de tout ce qui s'eſt paſſé en France, veut prouver que Henri III. eſt excommunié de fait, pour avoir fait tuer le Cardinal & le Duc de Guiſe; & qu'en conſéquence il eſt dégradé de tous ſes droits & prérogatives, & qu'on ne doit plus le reconnoître pour Roi, mais le chaſſer à force ouverte. Il faut lire cette Pièce pour être convaincu des excès affreux où l'eſprit de fanatiſme peut porter.]

18898. ☞ Excommunication des Eccléſiaſtiques, principalement des Evêques,

Digitized by Google

Abbés & Docteurs qui ont aſſiſté au Service Divin, ſciemment & volontairement, avec Henri de Valois, après le maſſacre du Cardinal de Guiſe; traduit du Latin d'un Docteur, par J. M. Gourbin: 1589, *in*-8.

Gilbert GENEBRARD eſt Auteur de ce Traité, qui eſt tout dogmatique. Il y prétend que ces Eccléſiaſtiques ont encouru par le ſeul fait, l'excommunication majeure; & pour le prouver il allégue pluſieurs paſſages des Pères & des Canoniſtes; & qu'on doit s'en tenir ſur ce point à la déciſion de la Sorbonne, qui doit être dans peu autoriſée par le Pape. Il penſe que l'avis contraire ne s'accorde pas avec les Libertés de l'Egliſe Gallicane, tandis que lui-même les ſappe dans tous leurs fondemens.]

☞ Juriſconſultus Catholicus de Theologorum Aſſertione ad quemdam Parochum & tres excommunicatorum Patronos: 1590, *in*-8.

On a indiqué cet Ecrit, (Art. des *Libertés*, N.° 9152); mais il doit encore être ici placé. L'Auteur y défend le ſentiment des Théologiens qui prétendoient que tous les Eccléſiaſtiques qui avoient aſſiſté aux Services Divins avec Henri III. après le maſſacre du Cardinal de Guiſe, avoient encouru par ce ſeul fait l'excommunication majeure. Les Prélats de la Cour y ſont très-maltraités.]

18899. Déclaration du Roi ſur l'attentat, félonie & rébellion du Duc de Mayenne, & du Chevalier d'Aumale, & de ceux qui les aſſiſteront, en Février 1589: *in*-8. (& *Mém. de la Ligue, tom. III. pag.* 215.).

Cette Pièce eſt curieuſe.

☞ *Voyez* l'Obſervation que l'on a faite ci-devant, N.° 18886.]

18900. Déclaration du Roi ſur l'attentat, félonie & rébellion des Villes de Paris, Orléans, Amiens, Abbeville & autres leurs Adhérans, en Février, 1589: *in*-8. (& *Mém. de la Ligue, tom. III. pag.* 224).

18901. ☞ Réponſe aux juſtifications prétendues, par Henri de Valois III. du nom, ſur les meurtres & aſſaſſinats de feux Meſſeigneurs les Cardinal & Duc de Guiſe, contenus en ſa Déclaration par lui faite, contre Meſſeigneurs les Duc de Mayenne, Duc & Chevalier d'Aumale: *Paris*, 1589, *in*-8.]

18902. Etabliſſement du Conſeil général de l'Union des Catholiques, avec les Ordonnances dudit Conſeil, du 8 Février 1589: *Paris*, Morel, 1589, *in* 8.

18903. Lettre d'un Avocat de Toloſe, concernant ce qui s'eſt paſſé depuis le 15 Janvier juſqu'au 8 de Février 1589: *Paris*, 1589, *in*-8.

☞ *Voyez* ci-deſſus, N.° 18879.]

18904. ☞ Déclaration de Meſſieurs les habitans de la Ville de Toulouſe, avec l'Arrêt du Parlement de ladite Ville: *Paris*, Jouin, 1589, *in*-8.

Cette Déclaration concerne la priſe des armes contre le Roi. L'Arrêt le déclaroit déchu de la Couronne, & délioit ſes Sujets du Serment de fidélité qu'ils lui avoient fait.]

18905. ☞ Juſtification de la Guerre entrepriſe, commencée & pourſuivie ſous la conduite du très-valeureux & débonnaire Prince Monſeigneur le Duc de Mayenne, par les Catholiques de la France, contre les Hérétiques, leurs défenſeurs, fauteurs, &c. contenant réponſe aux raiſons ammenées par les Politiques, contre icelle Guerre & entrepriſe: *Paris*, Chaudière, 1589, *in*-8.]

18906. Traité des cauſes & raiſons de la priſe d'armes, faite en Janvier 1589, & des moyens pour appaiſer nos préſentes afflictions: 1589, *in*-8.]

Ce même Traité eſt auſſi imprimé au tom. II. *pag.* 1, des *Mémoires* de Louis de Gonzague Duc DE NEVERS, qui en eſt l'Auteur: *Paris*, 1665, *in-fol.* Il eſt mort en 1595. « Cette Pièce, faite contre la Ligue, eſt ſans » comparaiſon la plus belle de celles qui nous reſtent de » lui. L'Auteur y juſtifie Henri III. de toutes les calom» nies dont tous les Ligueurs tâchoient de noircir ſa » réputation, & il y déſabuſe ceux qui s'étoient engagés » à prendre les armes contre le Roi, ſous prétexte de » défendre la Religion. Il y a mêlé quantité de traits » d'Hiſtoire très-remarquables, & qui ne ſe trouvent » point ailleurs. » *Journal des Sçavans*, du 25 Janvier 1665.

☞ Le prétexte de la Religion a toujours ſervi à cacher l'ambition des Catholiques & des Huguenots. L'Auteur le prouve par ce qui s'eſt paſſé depuis les premiers troubles. Il diſculpe enſuite Henri III. de ce qu'on lui reprochoit d'être Apoſtat, d'avoir favoriſé l'Héréſie aux dépens de la Religion Catholique, & d'avoir voulu ouvrir au Roi de Navarre le chemin à la ſucceſſion à la Couronne, d'avoir été un tyran & un perfide, violant la foi publique. Ces reproches conviennent mieux aux Chefs de l'Union, dont l'Auteur dévoile ici les intrigues, les menées & les deſſeins, qui ne tendoient à rien moins qu'à la Couronne. C'eſt le prétexte de la Religion qui a donné lieu au Roi d'Eſpagne de former les plus dangereux projets ſur la France, en fomentant la rébellion, & protégeant les ſéditieux. C'eſt ce prétexte qui a engagé MM. les Ducs de Lorraine & de Savoie à ſe déclarer pour eux. M. de Nevers exhorte les François à ouvrir les yeux, à ne pas ſouffrir la diviſion de cette Monarchie, & à reconnoître le Roi de Navarre, qui ſera très-humblement ſupplié de rentrer dans le ſein de l'Egliſe Catholique. Ce Diſcours fut fait à Nevers, en Janvier 1589. On peut dire que c'eſt un chef-d'œuvre, par la force des raiſonnemens & la juſteſſe des concéquences. Il eſt rempli d'une multitude de faits importans qui ſervent à éclaircir l'Hiſtoire de ce temps. Il n'y a guère de Pièce qui découvre avec plus de vérité les vues ambitieuſes des fauteurs de la Ligue. *Voyez* la *Méth. hiſtor. in*-4. de Lenglet, *tom. IV. pag.* 93.]

18907. ☞ Lettre d'un Lieutenant Général de Province à un des premiers Magiſtrats de France: *Paris*, Jouin, 1589, *in*-8.

Il lui mande que l'Edit d'Union a été juré d'un commun conſentement dans ſon Gouvernement, & annonce que la vie de Henri III. & celle du Roi de Navarre ne ſeront pas de longue durée.]

18908. Edit du Roi, par lequel la Cour de Parlement, qui ſouloit ſeoir à Paris, eſt transférée à Tours, & auſſi la Chambre des Comptes, en Février 1589.

18909. Déclaration des Conſuls, Echevins, Manans & Habitans de la Ville de Lyon, ſur l'occaſion de la priſe d'armes faite par eux, le 24 Février 1589.

☞ Ces deux Pièces ſont au tom. III. des *Mémoires de la Ligue, pag.* 239 & 284. Il y a une Traduction Ita-

lienne de la Déclaration, imprimée en 1589. Cette Déclaration a été dreſſée par Claude Rubys, ſelon M. de Thou, dans ſon *Hiſtoire*, ſous cette année. La Ville de Lyon ſuivit le mauvais exemple de celle de Paris. La Pièce qui parut pour la juſtification de la première, eſt aſſez vive contre le Roi Henri III. auquel ils imputent le deſſein de détruire la Religion Catholique.]

18910. ☞ Mſ. Journal contenant ce qui s'eſt paſſé à Paris depuis le 23 Décembre 1588, juſqu'au 27 Février 1589.]

Suite dudit Journal, juſqu'à la fin d'Avril: *in-fol.*

Ce Manuſcrit original, cité *pag.* 237 du Catalogue de M. de Cangé, eſt conſervé dans la Bibliothèque du Roi.]

18911. Forme du Serment qu'il convient faire par tout le Royaume de France, pour l'entretennement de la ſainte Union, ſuivant l'Edit & Arrêt de la Cour, du premier Mars 1589; avec l'Arrêt: 1589, *in*-8.

☞ C'eſt du Parlement de la Ligue dont il eſt ici queſtion.]

18912. ☞ Remontrances ſur l'Arrêt de Paris, du premier de Mars 1589, par leſquelles il eſt prouvé qu'il n'eſt licite au ſujet de s'armer contre ſon Roi: *Caen*, 1589, *in*-12.]

18913. ☞ Edit du Duc de Mayenne & de l'Union, pour réunir tous les vrais François à la défenſe de l'Egliſe Catholique: *Paris*, 1589, *in*-8.]

18914. ☞ Le Remerciement des Catholiques unis, fait à la Déclaration & Proteſtation de Henri de Bourbon, dit Roi de Navarre: *Paris*, Thierry, 1589, *in*-8.

L'Auteur répond à quelques points de la Déclaration de ce Prince, du 4 Mars, & proteſte que tous les François périront plutôt que de ſouffrir deux Religions dans le Royaume. Il dit qu'il eſt inutile de demander la convocation d'un Concile, comme le demandoit le Roi de Navarre, puiſque l'affaire a été réſolue dans celui de Trente, & que l'envie qu'il témoigne de ſe faire inſtruire, n'eſt qu'un leurre pour les mieux attraper.]

18915. * Advis de MM. du Conſeil général de l'Union des Catholiques établis à Paris, ſur la nomination & élection de M. le Duc de Mayenne, Pair de France, pour lui être donné titre de Lieutenant Général de l'Eſtat Royal & Couronne de France, attendant l'Aſſemblée des Eſtats de ce Royaume, du 4 Mars, avec l'Arreſt de la Cour ſur ce intervenu, & le Serment fait par ledit Seigneur, du 7 Mars 1589: *in*-8.

18916. * Proteſtation & Serment ſolemnel fait en la Cour de Parlement, par le Duc de Mayenne, le 13 Mars 1589: *in* 8.

18917. ☞ Le Pouvoir & Puiſſance de Monſeigneur le Duc de Mayenne: *Paris*, Nivelle, 1589, *in*-8.]

18918. ☞ Arrêt du Conſeil général de l'Union des Catholiques, par lequel eſt enjoint à toutes perſonnes qui ſont retournées en leurs Maiſons depuis la Déclaration de M. de Mayenne, de prêter le Serment de l'Union, & défenſes à tous Officiers d'exercer leurs états, juſqu'à ce qu'ils aient prêté ledit Serment: *Paris*, 1579, *in*-8.]

18919. ☞ Avis de Rome, tiré des Lettres de l'Evêque du Mans, écrites le 15 de Mars à Henri de Valois, jadis Roi de France: *Paris*, 1589, *in*-8.

C'eſt un Extrait des Lettres de ce Prélat, où il parle des conférences qu'il a eues avec le Pape Sixte V. au ſujet du meurtre du Cardinal de Guiſe. L'Auteur des Réflexions ſur ces Lettres en infère, que vû la bonne intention du Pape, & l'hypocriſie du Roi, on doit ſe porter à tout, juſqu'à l'effuſion de ſon ſang, pour en tirer vengeance & conſerver la Religion Catholique.]

18920. ☞ Mandement du Chapitre de Reims, (en faveur de la Ligue); du 20 Mars 1589.

Il eſt imprimé *pag.* 73 de la *Tradition des Faits, &c.* 1753, *in*-12. On y ordonne la privation des Sacremens, à l'égard de ceux qui ne ſe déclareront pas contre Henri de Valois excommunié, &c.]

18921. ☞ Le Théâtre de France, auquel eſt contenu la réſolution ſur chacun doute, qui a retenu la Nobleſſe de ſe joindre à l'Union Catholique, à Meſſieurs de la Nobleſſe: *Paris*, Bichon, 1589, *in*-8.

Cette Pièce eſt aſſez longue, & contient 86 feuillets. Elle tend à exciter la Nobleſſe à dépoſer Henri III. & à élire un autre Roi. Le Privilège pour l'impreſſion a été donné par le Conſeil de l'Union, le 13 Juillet 1589, avant ſa mort. L'Epître dédicatoire eſt du 15, ſignée *Char. de Boſſ. Bar. deſc.* qui a ſans doute rapport au nom de l'Auteur.]

18922. ☞ La Nullité de la prétendue innocence & juſtification des Maſſacres de Henri de Valois, par le contraire de ſon artificielle Déclaration envoyée par les Villes de France pour être publiée: 1589, *in*-8.

L'Auteur reproche à Henri III. ſa mauvaiſe foi, & prétend prouver combien les raiſons qu'alléguoit ce Prince pour juſtifier ce qui s'étoit paſſé aux Etats de Blois, étoient dénuées de toute vraiſemblance.]

18923. ☞ La Déteſtation des cruautés ſanguinaires & abominables de Henri de Valois, en forme de regrets ſur la mort & cruel aſſaſſinat par lui commis & perpétré en la perſonne de Henri de Lorraine, Duc de Guiſe, & zélateur de la foi Catholique, Apoſtolique & Romaine: *Paris*, Binet, 1589, *in*-8. en Vers, avec Anagramme & Sonnet.]

18924. ☞ Apologie aux Rapſodeurs de la mort de Louis de Lorraine, Cardinal, & Henri, Duc de Guiſe, ſuivie d'une Elégie, & Tombeaux d'iceux; par Pierre ROSSET: *Paris*, Mercier, (1589) *in*-8. Proſe & Vers.

L'Auteur invite à ne plus ſe plaindre & à prendre courage, parcequ'il eſt à préſumer que ces grands Princes qui ont eu tant de zèle & d'amour pour ce Royaume pendant leur vie, ſont plus en état par leur mort de l'aider & de le ſecourir.]

18925. ☞ Les plaintes & doléances du Prince de Joinville, fils de Henri de Lorrai-

ne,

ne, Duc de Guiſe, envoyées aux Villes Catholiques de la France; avec les Tombeaux des Cardinal & Duc de Guiſe: 1589, *in*-8. Proſe & Vers.]

18926. ☞ Réponſe du Peuple Catholique de Paris aux pardons de Henri de Valois, ſemés par ſes Miniſtres: *Paris*, 1589, *in*-8.

Dans cette Réponſe, qui eſt en forme de Lettres-Patentes, les Pariſiens déclarent ſe ſouſtraire à la domination de ce Roi, & vouloir ſe défendre juſqu'au dernier ſoupir.]

18927. ☞ Copie des Mémoires ſecrets en forme de Miſſive envoyée de Blois par un Politique mal aſſuré, à un ſien ami auſſi Politique de cette Ville de Paris; avec la Réponſe, laquelle a été découverte ſur un Laquais ſortant de cette Ville, &c. 1589, *in*-8.]

18928. ☞ Copie de la Réponſe faite par un Politique de cette Ville de Paris aux précédens Mémoires ſecrets, qu'un ſien ami lui avoit envoyés de Blois, en forme de Miſſive: de Paris le 3 Janvier 1589, ſignée, N. L. D. J. *in*-8. avec Pièces en Vers à la fin.

Ce petit Ecrit renferme des traits aſſez circonſtanciés & curieux, ſur la manière gênante de vivre des Politiques à Paris, ſur le zèle des Pariſiens pour entretenir l'Union, & ſur les faits d'armes des Ducs de Mayenne & d'Aumale.]

18929. ☞ De la différence du Roi & du Tyran; dédié à M. L. L. D. M. *Paris*, Thierry, 1589, *in*-8.

L'Auteur, dans l'Epître Dédicatoire, fait le récit de tous les maux que les François ont endurés depuis douze ou treize ans. Enſuite dans le corps de l'Ouvrage, il poſe pour principe, qu'on doit plutôt obéir à Dieu qu'aux hommes, ce qui eſt certain; mais la plupart des conſéquences qu'il en tire ſont fauſſes, ſur-tout celles qui regardent la dépoſition des Rois.]

18930. ☞ Sentence contre Henri de Valois, ſes complices, adhérans & fauteurs, ſelon les Saints Canons de l'Egliſe. Bulle & Conſtitution de Boniface VIII. faite il y a environ 300 ans, contre ceux qui oſent attenter ſur la perſonne de MM. les Cardinaux, &c. 1589, *in*-8.]

18931. ☞ Hiſtoire de la mort tragique de Popiel, Roi de Pologne, duquel les tyranniques actes ſe peuvent conformer à ſon ſucceſſeur Henri de Valois: *Paris*, le Borgne, 1589, *in*-8.

C'eſt une Pièce allégorique, pour prouver que les Tyrans ont toujours une malheureuſe fin.]

18932. ☞ Les vrais piéges & moyens pour attraper le faux hérétique & cauteleux Griſon, Henri de Valois; avec une Remontrance à tout bon Catholique envoyée à Paris le 15 Février 1589: *Paris*, Varangues, *in*-8. avec deux Sonners à la fin.

L'Auteur de cette Pièce ſéditieuſe invite les Pariſiens à faire la guerre au Roi, & à s'en défaire. Il exhorte les femmes à vendre leurs habits & joyaux, pour en faire de l'argent, & l'employer aux frais de la guerre. Il veut ſur-tout qu'on ſe refuſe à toute propoſition de paix.]

18933. ☞ Trahiſon découverte de Henri de Valois, ſur la vendition de la Ville de Bologne, à Jézabel, Reine d'Angleterre; avec le nombre de vaiſſeaux pleins d'or & d'argent pris par ceux de la Ville de Bologne envoyés par Jézabel audit de Valois: *Paris*, Jouin, 1589, *in*-8.

On peut voir à ce ſujet, l'*Eſprit de la Ligue, tom. I. pag.* XXV.]

18934. ☞ Les Connivences de Henri de Valois avec M. de Charouges, Gouverneur de la Ville de Rouen; enſemble, comme elle a été réduite à l'Union, par les Catholiques de ladite Ville: *Paris*, Jouin, 1589, *in*-8.]

18935. ☞ Recette pour la toux du Renard de la France (Henri III.) par Michel Jouin: 1589, *in*-8.

Il y a un Sonnet & une Epigramme à la fin.]

18936. ☞ Arrêt du Parlement faiſant défenſe à toutes perſonnes de n'empriſonner ni condamner les Catholiques du parti contraire à la ſainte Union: *Paris*, 1589, *in*-8.]

18937. ☞ Arrêt du Parlement du 10 Avril 1589, portant injonction à tous Seigneurs, Capitaines & Soldats, étant de l'Union Catholique, de joindre l'armée du Duc de Mayenne: *Paris*, 1589, *in*-8.]

18938. ☞ Copie d'une Lettre écrite par un homme d'Egliſe, étant de préſent à Tours, à M. Pyginac (Pigenat) Curé de S. Nicolas-des-Champs, ſurpriſe ſur le chemin d'Orléans, du 9 Mai 1589: *in*-4.]

18939. ☞ Copie de la Lettre écrite à ceux d'Orléans, par le Roi de Navarre, le 28 Mai 1589: *in*-4.]

18940. ☞ Avertiſſement des Avertiſſemens au Peuple très-Chrétien; par J. de Caumont: *in*-8.]

18941. ☞ Lettre du Roi de Navarre & du Duc d'Eſpernon aux Rochellois.]

18942. ☞ Contre les fauſſes allégations que les plus qu'Achitofels, Conſeillers Cabaliſtes, propoſent pour excuſer Henri le Meurtrier, de l'aſſaſſinat par lui perfidement commis en la perſonne du très-illuſtre Duc de Guiſe: 1589.

L'Auteur perd ſon temps & ſa peine dans tout ce qu'il rapporte pour blâmer la conduite du Roi. La punition du Duc de Guiſe étoit devenue néceſſaire, & on doit moins reprocher à Henri III. l'irrégularité de cette action, que d'avoir attendu pour la faire, le moment où il alloit lui-même être détrôné, & peut-être privé de la vie.]

18943. ☞ Sur l'Aſſaſſinat & Maſſacre de Monſeigneur le Révérendiſſime & Illuſtriſſime Loys, Cardinal de Guiſe, &c. Exhortation aux vrais & généreux François.

C'eſt une ſuite de la Pièce précédente. L'Auteur y

ſoutient que les Etats ſont au-deſſus du Roi, & qu'ils peuvent le dépoſer. Son ſtyle eſt très-emporté.]

18944. ☞ Advis & Exhortation en toute humilité & obéiſſance, à MM. du Conſeil d'Etat général de la ſainte Union de l'Egliſe Catholique, Apoſtolique & Romaine, contre les blaſphémateurs du nom de Dieu, & ceux qui ſeront trouvés en adultère & paillardiſe; enſemble, contre ceux qui ſoutiennent les hérétiques & politiques de ce temps, & qui de leurs langues intimident les bons & fidéles Chrétiens au ſervice de la ſainte Union, pour y être pourſuivi par voie de juſtice, ainſi que de raiſon. Plus, un Advertiſſement audit Conſeil d'ôter les bouriques des Perruquiers qui vendent les cheveux des morts & des vivans. P. S. C. *Paris*, Binet, 1589, *in*-8.

Voilà un tiſſu bien long pour une Pièce fort courte, & qui d'ailleurs ne dit rien, & ne vaut pas la peine d'être lue.]

18945. ☞ Origine de la maladie de la France, avec les remèdes propres à la guariſon d'icelle; avec une Exhortation à l'entretiennement de la guerre: *in*-8.

L'Auteur prétend que tous les maux proviennent de la diverſité de Religion qu'on ſouffre en France; & que le ſeul reméde qu'on puiſſe y apporter promptement & ſûrement, eſt de ſe défaire du Roi, qu'on ne doit plus regarder comme tel.]

18946. ☞ La France mourante, Dialogue: *in*-8.]

18947. ☞ Avertiſſement des nouvelles cruautés & inhumanités deſſeignées par le Tyran de la France: *Paris*, Thierry, 1589, *in*-8.

L'Auteur prétend ſçavoir de bonne part que Henri III. veut engager aux Suiſſes le Dauphiné & quelques Villes en Bourgogne, pour introduire plus facilement l'héréſie en France.]

18948. ☞ Comparaiſon des deux partis pour apprendre à tous vrais François d'embraſſer le parti de Jeſus-Chriſt, &c. & chaſſer la tyrannie & hypocriſie de Henri de Valois, aſſocié avec les hérétiques, qui eſt le parti de Satan, où eſt déclaré le vol traiteuſement fait à Fontenay des ornemens des Egliſes par le ſieur de la Trimouille: *Paris*, Deshayes, 1589, *in*-8.

C'eſt une Pièce ſéditieuſe & remplie de préceptes les plus oppoſés au Chriſtianiſme, & les plus favorables au Tyrannicide.]

18949. ☞ Les choſes horribles contenues en une Lettre envoyée à Henri de Valois, par un enfant de Paris, le 28 de Janvier 1589, ſelon la copie qui a été trouvée en cette Ville de Paris, près l'Horloge du Palais: *Paris*, Grégoire, 1589, *in*-8.

C'eſt d'abord un Précis de tout ce qu'on a dit de plus horrible contre Henri III. & le Sieur d'Eſpernon. Enſuite eſt un Dialogue où ils s'entretiennent dans le deſſein de faire mourir le Duc de Guiſe: ce qui eſt terminé par une invocation du ſieur d'Eſpernon, où il invite tous les Diables à venir à ſon ſecours. Ces deux morceaux ſont en Vers.]

18950. ☞ Avertiſſement à tous fidéles Chrétiens du Royaume de France, qu'ils ne doivent aucune obéiſſance à Henri de Valois. 1589, *in*-8.

Cette Pièce n'eſt autre choſe que la Requête des Habitans de Paris, & la Réponſe de la Sorbonne, qui déclare que les François ſont abſous du Serment de fidélité qu'ils ont fait au Roi, & qu'il eſt licite de s'armer contre lui.]

18951. ☞ L'Adjournement fait à Henri de Valois pour aſſiſter aux Etats tenus aux Enfers, avec figures: *Paris*, 1589, Dubreuil, avec Approbation des Docteurs de Théologie, *in*-8.

Cette Pièce eſt un Dialogue, en Vers.]

18952. ☞ Réponſe du même peuple à la Déclaration de Henri, par la grace de Dieu, autant Roi de France que de Pologne, ſemée ces jours paſſés par les Politiques: *Paris*, Binet, 1589, *in*-8.

L'Auteur lui reproche ſes liaiſons avec les Hérétiques, le meurtre des Princes Catholiques, la déſignation qu'il a faite d'un hérétique pour ſon ſucceſſeur, la ruine de l'Egliſe, l'excès des ſubſides, ſa tyrannie & ſes ſacriléges.]

18953. ☞ Le Catholique Lorrain au Catholique François, D. S. *Paris*, Munier, 1589, *in*-8.]

18954. ☞ Copie d'une Lettre écrite à Monſeigneur de Nivernois, par un ſien ſerviteur: *Paris*, le Blanc: 1589, *in*-8.]

18955. ☞ Conſolation de Madame d'O, ſur la mort de François de Rocherolles ſon époux; enſemble, la conſolation Latine adreſſée au Baron de Hacqueville ſon frère: *Paris*, 1589, *in*-8.]

18956. ☞ Tombeau & Diſcours de la vie & mort de M. de Haultefort, Gouverneur de Pontoiſe pour l'Union: *Paris*, 1589, *in*-8.]

18957. ☞ Les Propos tenus à Loches, entre Jean d'Eſpernon & ſon Diable familier, lorſqu'il lui prédit ſa deſcente aux Enfers, fidélement récités mot pour mot: *Paris*, Dubreuil, avec figures.

Ce Dialogue eſt en Vers.]

18958. ☞ Diablerie de Jean Valette, dit Nogaret, par la grace du Roi, Duc d'Eſpernon, Grand Animal de France, & Bourgeois d'Angoulême, ſur ſon département de la Cour, de nouveau mis en lumière par un des Valets du garçon du premier tourne-broche de la cuiſine du Commun dudit ſieur d'Eſpernon: 1589, *in*-8. en Vers.

C'eſt une eſpèce de Complainte ſatyrique, & d'aveu des crimes les plus énormes.]

Les Regrets, Complainte & Confuſion de Jean Valette, &c. 1586.

C'eſt la même Pièce que la précédente, à la différence près que dans la première Edition, il y a en tête la figure du Diable Nogaret, avec deux Vers; & à la fin ſon portrait, auſſi avec deux Vers.]

18959. ☞ Les cauſes qui ont contraint les Catholiques à prendre les armes; avec les articles des cauſes plus particulières qui y obligent chacun état; imprimé pour la défenſe de la Religion Catholique : 1589, *in*-8.

C'eſt une déclamation contre Henri III. qui renferme les principes les plus violens & la doctrine la plus meurtrière. Cependant elle fut imprimée avec l'approbation de Docteurs en Théologie de Paris, du 17 Mars 1589.]

18960. ☞ Diſcours de la fuite des impoſteurs Italiens, des regrets qu'ils font de quitter la France, & de leur route vers le pays de Barbarie : *Paris*, Grégoire, 1589, *in*-8.]

18961. ☞ La Contreligue & Réponſe à certaines Lettres envoyées à MM. de Rennes par un Ligueur, ſe diſant Seigneur de la Vallée du Maine, & Gentilhomme de la ſuite de feu M. de Guiſe : 1589, *in*-12.]

18962. Articles de l'Union jurée & promiſe par les Habitans de Lyon, du 2 Mars 1589.

18963. ☞ Exploits du Roi de Navarre contre ceux de la Ligue en divers endroits.

Ces deux Pièces ſont imprimées au tom. III. des *Mémoires de la Ligue*, *pag.* 299 & 242.]

18964. ☞ Relation des choſes advenues en Poitou & ailleurs, depuis le 8 Décembre 1588, juſqu'au mois de Mars 1589.

Cette Relation eſt imprimée au tom. I. des *Mémoires du Duc de Nevers*, *pag.* 881 : *Paris*, 1665, *in-fol.*]

18965. Remontrance aux François ſur leur ſédition, rébellion & fellonie contre la majeſté du Roi : 1589, *in*-8.

Cette Remontrance a été compoſée par un François Catholique du parti du Roi.

18966. Lettre du Roi de Navarre aux trois Etats de ce Royaume, contenant la Déclaration dudit Seigneur ſur les choſes advenues en France, depuis le 23 Décembre 1588, de Châtelleraud le 4 Mars : 1589, *in*-8.

La même : 1589, *in*-8. (en Allemand.)

☞ Cette Lettre eſt aſſez bien tournée pour concilier au Roi de Navarre la bienveillance des peuples, & pour réunir à lui le parti du Roi. Il proteſte de n'en vouloir nullement à la Religion Catholique; que même il eſt prêt à l'embraſſer, ſi on peut lui perſuader qu'elle eſt meilleure que celle dans laquelle il eſt né. Il repaſſe ſur tout ce qu'il a fait juſqu'alors, pour ménager les Sujets du Roi, en ſe bornant à une légitime défenſe. Il finit par déclarer que ſans diſtinction de Religion, il protégera & ſoutiendra tous ceux qui ſe montreront fidéles Sujets du Roi. La réunion de ces deux Princes ſe fit le 29 Avril ſuivant.]

18967. ☞ La trahiſon découverte des Politiques de la Ville de Troyes en Champagne, avec les noms des Capitaines & politiques qui avoient conſpiré contre la ſainte Union des Catholiques : *Paris*, Binet, (1589) *in*-8.]

18968. ☞ Diſcours de la Défaite du Vicomte de Turenne, à Châteauneuf en Berry, le 26 Mars, par M. de la Chaſtre : *Paris*, Binet, 1589, *in*-8.]

18969. ☞ Lettre écrite par M. DE BELLIEVRE, au Roi de Navarre.

Cette Lettre eſt dans le *Recueil* de Lannel : *Paris*, 1623, *in*-4. M. de Bellièvre remontre au Roi de Navarre que la diverſité de Religion ne fait qu'éloigner de lui le Roi & les bons François, & qu'elle ſervira de prétexte au Roi d'Eſpagne pour cabaler & uſurper la Couronne, ſi le Roi venoit à mourir ſans enfans.]

18970. ☞ Lettre du Roi de Navarre au Roi.

Elle eſt auſſi dans le Recueil précédent.]

18971. ☞ La Réſolution des trois Etats du bas Pays d'Auvergne, avec la priſe de la Ville d'Iſſoire par M. le Comte de Randan, (2 Avril 1589 :) *Paris*, le Fiſelier, 1589, *in*-8.]

18972. ☞ La Harangue prononcée à Henri de Valois, par un Marchand de la Ville de Tours, le 12 Avril 1589, (en Proſe & en Vers :) *Paris*, Dubreuil, 1589, *in*-8.

Cette Pièce, qui paroît ſuppoſée, contient un parallele des bons Princes avec les Tyrans. On y trouve pluſieurs exemples que l'Auteur rapporte pour montrer que ces derniers ont toujours fait une fin malheureuſe.]

18973. Avertiſſement au Roi de Navarre de ſe tenir au Roi & à la Religion Catholique : 1589, *in*-8.

18974. Arrêt de la Cour de Parlement contre ceux qui tiennent le parti de Henri de Bourbon, déclaré hérétique par Notre Saint Père le Pape, & qui lui prêtent aide, ſecours & faveur; du 18 Avril 1589 : *Paris*, Nivelle, 1589, *in*-8.

18975. Déclaration du Roi de Navarre faite à Saumur au paſſage de la Loire, pour le ſervice de ſa Majeſté, le 21 Avril 1589.

Cette Déclaration a été dreſſée par Philippe du Pleſſis-MORNAY, & eſt imprimée au tom. I. de ſes *Mémoires*, *pag.* 901, & au tom. III. des *Mémoires de la Ligue*, *pag.* 265.

18976. Inſtruction du Roi aux Gouverneurs & Lieutenans-Généraux des Provinces, ſur les occaſions que le Roi a eues de venir en ſa Ville de Tours : *Tours*, 1589, *in*-8.

18977. * Le Manifeſte de la France, aux Pariſiens & à tout le Peuple François : 1589, *in*-8.

18978. Avertiſſement aux Bourgeois de la Ville de Paris & à tous bons Catholiques; par (Louis de Gonzague) Duc DE NEVERS.

Cet Avertiſſement eſt imprimé au tom. I. de ſes *Mémoires*, *pag.* 885 : *Paris*, 1665, *in-fol.*

☞ Le Roi, après la mort des Guiſes, ſe retira à Tours. M. de Nevers ſe logea avec ſon armée aux environs de cette Ville. Ce fut-là qu'il compoſa, ſous le nom d'un Bourgeois de Paris, cet Avertiſſement. Il commence par diſcuter les raiſons qu'on apportoit pour juſtifier la priſe des armes; il fait voir qu'elle eſt injuſte, malgré l'avis précipité de MM. de Sorbonne; qu'il faut s'en remettre à la volonté de Dieu, qui a voulu nous punir; que l'éloge qu'on fait des Guiſes, & le deſir violent qu'on

a de les venger, eſt injurieux aux autres Princes; que ſous de beaux prétextes ils cachoient de pernicieux deſſeins, & qu'ils ont forcé le Roi à les faire périr. Il paſſe enſuite aux inconvéniens qui peuvent en arriver. Prétend-on tuer ou chaſſer le Roi de ſon Royaume? Le premier eſt horrible à penſer; le ſecond eſt totalement impoſſible. Il eſt abſurde de croire qu'on puiſſe mettre M. de Mayenne ſur le trône. Veut-on changer le Royaume en République? Le Clergé & la Nobleſſe s'y oppoſeront. Ainſi il n'y a que des malheurs à attendre. Ce Diſcours eſt très-ſage & bien fait. L'Auteur n'a rien omis de ce qui pouvoit engager les Pariſiens à rentrer dans leur devoir. Il eſt du mois de Mars 1589.]

18979. Traité de la Trève de Dauphiné, accordée par Alphonſe Ornano, Général en l'Armée de Dauphiné, & le Sieur de Leſdiguières, Commandant ſous l'autorité du Roi de Navarre audit Pays, en 1589.

Ce Traité eſt imprimé au tom. III. des *Mémoires de la Ligue, pag.* 302.

18980. Ce qui ſe paſſa depuis le 8 Avril 1589, que le Roi de Navarre partit de Saumur, juſqu'au premier jour de Mai.

Cet Ecrit eſt imprimé dans le Volume précédent, *pag.* 312.

18981. Mſ. Mémoires pour l'Hiſtoire de la Ligue; fait par POITEVIN, Préſident de Provins, en 1589.

Ces Mémoires ſont conſervés entre les Manuſcrits de M. Dupuy, la cinquante-ſeptième Pièce du quatre-vingt-ſeptième Volume.

18982. ☞ Traduction d'une Dépêche du Duc de Savoie au Roi d'Eſpagne: 1589.

Dépêche, en Chiffre, du même Duc: 1589.

Ces deux Pièces ſont imprimées dans le tom. III. du *Journal de Henri III.* 1744, *in*-8.

Le Duc de Savoye remontre au Roi d'Eſpagne, dans la première, qu'il ne doit point laiſſer échapper l'occaſion qui ſe préſente de diviſer la France; & dans la ſuivante, il l'avertit que le Roi ne ſçait où donner de la tête; qu'il a envie de venir à Moulins & delà à Lyon, pour y aſſembler ſon armée; que le Prince de Béarn & d'Eſpernon ſe joindront à lui. Il lui mande pluſieurs autres nouvelles de France.]

18983. Déclaration du Roi ſur la Trève accordée par Sa Majeſté au Roi de Navarre, contenant les cauſes & prégnantes raiſons qui l'ont meu à ce faire, du 24 Avril 1589.

Cette Déclaration & la ſuivante ſont imprimées au tom. III. des *Mémoires de la Ligue, pag.* 315 & 321.

18984. Déclaration du Roi de Navarre ſur le Traité de la Trève faite entre le Roi & ledit Sieur Roi de Navarre, le 24 Avril 1589.

18985. Diſcours ſur la Trève accordée par le Roi Très-Chrétien Henri III. au Roi de Navarre: *Tours*, Métayer, 1589, *in*-8.

18986. Les raiſons pour leſquelles le Roi s'eſt ſervi du Roi de Navarre & de ſes forces: 1589, *in*-8.]

18987. ☞ Journal des choſes advenues à Paris, depuis le 23 Décembre 1588, juſqu'au dernier Avril 1589.

Il eſt imprimé avec le *Journal de Henri III.* 1744, *in*-8.]

18988. ☞ Réduction des Villes de Senlis, Pont-Saint-Maxence, Creil, Clermont en Beauvoiſis & Creſpy en Valois, à l'Union de l'Egliſe Catholique; où ſont décrites toutes les cauſes & particularités paſſées en icelles: 1589, *in*-8.]

18989. ☞ Les inhumanités & ſacriléges du Capitaine Lignon envers les Religieux de la Chartreuſe du Liget en Touraine: *Paris*, 1589, *in*-8.]

18990. ☞ La Victoire obtenue par M. de Mayenne auprès de Vendôme en Avril: *Paris*, 1589, *in*-8.]

19991. Diſcours ample & véritable de la défaite obtenue aux Fauxbourgs de Tours, ſur les troupes de Henri de Valois, par Monſeigneur le Duc de Mayenne, Pair & Lieutenant-Général de l'Etat Royal & Couronne de France: *Paris*, Nivelle, 1589, *in*-8.

18992. La nouvelle défaite obtenue ſur les troupes de Henri de Valois, dans les Fauxbourgs de Tours, le 8 Mai 1589, par M. le Duc de Mayenne, &c. *Paris*, Nivelle, 1589, *in*-8.

18993. ☞ Seconde victoire obtenue à Tours ſur les troupes de Henri de Valois dans les Fauxbourgs de Tours, le 9 Mai 1589, par Monſeigneur le Duc de Mayenne, &c. *Paris*, Velu, 1589, *in*-8.

La moitié de cette Pièce, au commencement, eſt copiée mot à mot de la précédente.]

18994. Seconde Victoire obtenue à Tours par M. le Duc de Mayenne, le Mardi 9 Mai dernier, à l'encontre du Tyran, & ſes plus forts alliés, ennemis de l'Egliſe Catholique; en laquelle ont été ruinés les principaux Capitaines, Mignons & Sangſues de la France, &c. *Paris*, Millot, 1589, *in*-8.

☞ La fin de cette Pièce eſt la même que celle de la précédente. Les Ligueurs faiſoient grand bruit pour fort peu de choſe, à l'effet de ſoutenir leurs partiſans.]

18995. ☞ Entrepriſe découverte des Huguenots & Politiques de Lyon, par les Catholiques de ladite Ville; avec la défaite de ceux qui tenoient le parti de Henri de Valois: *Paris*, Jouin, 1589, *in*-8. avec un Sonnet.]

18996. ☞ Actions de graces à Dieu pour les beaux exploits faits à Saint-Ouyn près la Ville de Tours, par Monſeigneur le Duc de Mayenne, où pluſieurs Enſeignes que le Comte de Brienne menoit, furent défaites, & pluſieurs autres Gentilshommes de marque, & grand nombre de priſonniers pris: *Paris*, 1589, *in*-8.]

Digitized by Google

18997. * Reddition & priſe de la Ville & Château d'Alençon, faite le 22 de Mai, &c. par Monſeigneur le Duc de Mayenne: *Paris*, Grégoire, 1589, *in*-12.

18998. ☞ Doléances des vrais Catholiques captifs & aſſervis en la Ville d'Angers; par leſquelles on peut voir à l'œil le traitement que reçoivent ceux qui ſe laiſſent apaſter à l'aigre-doux des Politiques & Catholiques fardés, & combien leur joug eſt fâcheux à porter: *Paris*, Bichon, 1589, *in*-8.]

18999. ☞ Les cruautés exécrables commiſes par les Hérétiques contre les Catholiques de la Ville de Nyort en Poitou: 1589, *in*-12.]

19000. ☞ Diſcours de deux belles Défaites des ennemis exécutées en Champagne & Bourgogne, par les Sieurs de Hautefort, de Fervaques, de Gionville & autres Capitaines, le 23 d'Avril 1589: *Paris*, Nivelle, 1589, *in*-8.]

19001. ☞ Défaite des troupes Huguenottes qui étoient en Champagne, par M. de Saint-Paul, avec le nombre & les noms des Seigneurs morts & priſonniers: *Paris*, Nivelle, 1589, *in*-12.]

19002. ☞ La Défaite des Troupes de Lavardin; enſemble la priſe d'icelui, & priſe du Comte de Soiſſons; par M. le Duc de Mercœur, Gouverneur du Pays & Duché de Bretagne: *Paris*, 1589, *in*-8.]

19003. ☞ La Défaite de M. de Bonnivet avec ſes Troupes, au Pays de Picardie; par M. le Marquis de Pienne: *Paris*, Ramier, 1589, *in*-12.]

19004. ☞ Avis à l'Irréſolu de Limoges, qui peut ſervir à toutes les Villes qui n'ont encore embraſſé le parti de la ſainte Union des Catholiques: *Paris*, le Fizelier, 1589, *in*-8.

C'eſt une Pièce longue & diffuſe.]

19005. Mſ. Relation de la défaite de Saveuſe (Charles Tiercelin, Gouverneur de Dourlens, le 18 Mai 1589); écrite par DE VILLARS-HOUDAN.

Cette Relation de Villars-Houdan, Chef de la Ligue en Bourgogne, eſt citée dans le *Catalogue des Manuſcrits* de M. de Thou, *pag.* 474.

19006. Lettres des Ligueurs au Pape, aux Cardinaux, &c. du 25 Mai 1589.

Mémoires & Inſtructions à MM. le Commandeur de Diou Coqueley, Conſeiller en la Cour de Parlement de Paris, de Pilles Abbé d'Orbais, & Friſon Doyen de l'Egliſe de Reims, Députés à N. S. P. de la part de Monſeigneur le Duc de Mayenne, Lieutenant Général de l'Etat Royal & Couronne de France, par le Conſeil général de l'Union des Catholiques, établi à Paris.

Ces Lettres & Mémoires des Députés de la Ligue au Pape Sixte V. ſont imprimés au tom. III. des *Mémoires de la Ligue*, *pag.* 325 & 331.

☞ Elles contiennent un détail curieux de faits, de motifs & de deſſeins de la Ligue, dans lequel le Roi n'eſt nullement ménagé. On demande au Pape un ſecours d'Argent, & on lui promet la publication du Concile de Trente.]

19007. Lettre (DE HENRI) Roi de Navarre, au Pape: 1589, *in*-8.

19008. ☞ Remontrance d'un Gentilhomme de Dauphiné, à Henri de Valois, pour le ſoulagement du pauvre peuple dudit Pays: 1589, *in*-12.]

19009. Saint & charitable Conſeil à Meſſieurs les Prevoſt des Marchands, Echevins, Citoyens & Bourgeois de la Ville de Paris, pour ſe départir de leur Ligue, & ſe réunir au Roi leur Souverain, contre l'Avis & le Conſeil qui leur a été donné par les Docteurs de Sorbonne.

Cet Avis d'un Royaliſte, eſt imprimé au tom. III. des *Mémoires de la Ligue*, *pag.* 344, & au tom. III. de la *Satyre Menippée*, *pag.* 191: *Ratisbonne*, 1711, *in*-8.

☞ Ce Diſcours adreſſé aux Pariſiens, roule ſur deux points: le premier, que la Ligue eſt illicite: le ſecond, qu'ils ne réuſſiront pas ſelon leur deſſein, & qu'il aboutira à leur ruine totale. C'eſt ce qu'on y établit très-longuement, & avec un ſtyle plus verbeux qu'éloquent.]

19010. Conſeil ſalutaire d'un bon François aux Pariſiens, contenant les impoſtures & monopoles des faux Prédicateurs; avec un Diſcours véritable des Actes plus mémorables de la Ligue, depuis la Journée des Barricades, le 12 Mai 1588, juſqu'à la fin de Mai 1589.

Ce Conſeil eſt imprimé dans les mêmes Volumes, *pag.* 399 du premier, & *pag.* 268 du ſecond.

☞ C'eſt un mélange confus de paroles, de citations & d'injures contre les Prédicateurs ſéditieux, contre le Peuple de Paris qui les écoute, contre le Duc de Mayenne, le Chevalier d'Aumale & autres Chefs de la Ligue.]

19011. ☞ Avertiſſement & Conſeil notable à la France, touchant ſes préſentes extrêmes misères & calamités, &c. par M. R. BENOIST, Curé de S. Euſtache: *Paris*, Hury, 1589, *in*-12.

Second Avertiſſement, &c. par le même, auquel eſt ajouté un brief Catéchiſme, &c. *Ibid.* 1589, *in*-12.]

19012. Dialogue du Royaume, auquel eſt diſcouru des vices & des vertus des Rois, de leur établiſſement, de l'Etat de la Monarchie & de la République, de leur changement, des devoirs des Rois envers Dieu & le Peuple; & des juſtes cauſes que peut avoir le Peuple de s'élever contre le Roi: *Paris*, Millot, 1589, *in*-8.

Libelle contre le Roi Henri III. en faveur du Duc de Mayenne.

☞ Cette Pièce paroît avoir été faite à l'occaſion & immédiatement après le meurtre du Duc de Guiſe & du Cardinal ſon frère, & pour établir que les François étoient déliés du ſerment qu'ils devoient à Henri III. L'Auteur introduit un perſonnage qui fait l'énumération des maux qu'a cauſés la Royauté, particulièrement en France. Un autre y répond en faiſant valoir les perfections de pluſieurs Souverains, & le bien qu'ils ont fait

à leur Etat. Un troiſième prend un avis moyen, & décide que les Sujets ne ſont tenus à leur Souverain qu'autant qu'il ſe conduit avec juſtice. Un quatrième l'interrompt pour lui demander s'il croit que Henri III. ſe ſoit mis dans le cas que ſes Sujets puiſſent ſe croire déliés du Serment qu'ils lui doivent. Sur cela on allègue toutes les raiſons qui induiſent à le penſer. L'Auteur promettoit une Seconde Partie; mais il ne paroît pas qu'elle ait été publiée.]

19013. ☞ La Trahiſon conſpirée par Pierre Baillony, Sieur de Saillans, contre la Ville de Lyon; avec une Lettre au Sieur de la Guiche ſur ce ſujet: *Paris*, 1589, *in*-8.]

19014. ☞ La Délivrance de la Ville de Rennes d'entre les mains des Politiques Hérétiques: *Paris*, 1589.]

19015. ☞ La Trahiſon découverte des Politiques de la Ville de Rouen, contenant un Diſcours véritable de ce qui s'y eſt fait & paſſé les 7 & 8 de Juin: *Paris*, 1589, *in*-12.]

19016. ☞ Avis donné à Monſeigneur le Duc du Maine (ou Mayenne) après le retour de ſon Armée à Paris, au Conſeil de l'Union, au Prévoſt des Marchands & Echevins; par un Gentilhomme Catholique, très-affectionné en cette ſainte cauſe, pour le repos de la France: *Paris*, Mercier, 1589, *in*-8.

Cet Avis eſt du 23 Juin 1589. Signé, *le Sieur de Varaine.*]

19017. ☞ Second Devis d'un Catholique & d'un Politique, ſur l'exhortation faite au Peuple de Nantes, pour jurer l'Union des Catholiques, le 8 Juin 1589; par Fr. Jacq. LE BOSSU: *Nantes*, 1589, *in*-8.]

19018. ☞ Troiſième Devis du Catholique & Politique réuni, ſur la mort de Henri de Valois, ſelon ce qui en a été prêché à Nantes; par le même: 1589, *in*-8.]

19019. ☞ La Réponſe d'un Avocat de Paris, à la Lettre que lui a envoyée un Politique aſſocié au parti de Henri de Valois, par lui écrite à Poiſſy le 10 du préſent mois de Juillet 1589: *Paris*, Binet, 1589, *in*-8.]

19020. ☞ Diſcours du Siége de Pontoiſe, contenant ce qui s'y eſt paſſé depuis le onzième de Juillet juſques à préſent: *Paris*, Deshayes, 1589, *in*-12.]

19021. ☞ Diſcours abrégé de la priſe & reddition de la Ville & Château de Jamets, par Monſeigneur le Marquis de Pont-à-Mouſſon: *Paris*, Nivelle, 1589, *in*-12.]

19022. ☞ La Défaite & Route des Compagnies de M. d'Eſternay à Clairfontaine, par M. de Sagonne, le 22 de ce préſent mois de Juillet: *Paris*, 1589, *in*-8.]

19023. ☞ Sommaire de la défaite de quelques Troupes des Reiſtres, exploitée par MM. de Clemond, Milley & Guyonvelle, &c. au nom des Princes de l'Union, près Langres, &c. *Lyon*, Pardaſſon, 1589, *in*-12.]

19024. ☞ La Priſe & Réduction de pluſieurs Villes & Châteaux du Pays d'Auvergne à l'Union des Catholiques, par M. le Comte de Randan; extrait d'un ample Mémoire envoyé par un Gentilhomme Auvergnac: *Paris*, le Fizelier, 1589, *in*-12.]

19025. ☞ La Priſe de la Ville de la Fère en Picardie; par M. le Marquis de Pienne: *Paris*, 1589, *in*-12.]

19026. ☞ Diſcours véritable de la Défaite obtenue ſur les Troupes des Politiques & Hérétiques du Pays & Duché de Berry, le préſent mois d'Août; avec le nombre des Morts & Priſonniers, par le ſieur de Neufviz le Barrois, Commandant audit Pays de Berry, en l'abſence du Seigneur de la Chaſtre: *Paris*, Millot, 1589, *in*-8.]

19027. ☞ La Défaite des Troupes Huguenotes & Politiques en Champagne, par le ſieur de Saint-Paul; enſemble la priſe de Biſleul, & la honteuſe retraite du Baron de Thermes: *Paris*, Millot, 1589, *in*-12.]

19028. ☞ Les Propos tenus par Monſeigneur le Duc de Mayenne, aux Capitaines & Soldats de la ſainte Union, auparavant le combat: *Paris*, Dubreuil, 1589, *in*-12.]

19029. ☞ La Priſe & Reddition de la Ville d'Eu, ſituée près la Ville de Dieppe, par M. le Duc de Mayenne: *Paris*, Velu, 1589, *in*-12.]

19030. ☞ Diſcours au vrai de la défaite des Reiſtres du Prince de Béarn à Connerré par M. le Comte de Briſſac, ſuivant la Lettre d'un Gentilhomme étant à ladite défaite: *Paris*, Métayer, 1589, *in*-8.]

19031. ☞ La Priſe & Rendition de la Ville de Montereau-Fault-Yonne; à l'obéiſſance de M. le Duc de Mayenne, &c. *Paris*, Binet, (1589), *in*-12.]

19032. ☞ La Magie des Favoris: 1589.]

19033. ☞ Recitus veritabilis ſuper terribili emeutâ Payſanorum de Ruellio; auctore Simone SANLYONA.

C'eſt une Pièce en Vers macaroniques, au ſujet d'un Arrêt du Parlement, qui ordonnoit que les Vins de Ruel ſeroient amenés à Paris, & défendoit d'aller les enlever. *Voyez* le *Ducatiana*, *pag.* 48.]

19034. De juſta Henrici III. abdicatione è Francorum Regno, Libri quatuor; Auctore Joanne BOUCHER, Theologo Pariſienſi & Parocho ſancti Benedicti: *Pariſiis*, Nivelli, 1589, *in*-8.

Iidem auctiores: *Lugduni*, Pillehotte, 1590, *in*-8.

☞ A la fin eſt un Privilège, portant injonction à l'Imprimeur d'imprimer les *Livres de Piété & de Dévotion, ſervant à l'inſtruction & édification des Peuples.* C'eſt ainſi qu'on appelloit dans ce malheureux temps, d'auſſi abominables Productions.

Cet Ouvrage eſt diviſé en quatre Parties. Dans la première, l'Auteur veut établir que l'Egliſe & la République ont le droit de dépoſer les Rois, ce qu'il prétend prouver par le Droit Civil, par les Loix & par des

exemples. La ſeconde Partie traite des cauſes légitimes & du droit qu'a eu l'Egliſe de dépoſer Henri III. La troiſième, du droit de la République ſur le même ſujet. Dans la quatrième, il prétend qu'il n'étoit beſoin d'aucunes formalités pour le dépoſer. Il finit par une apoſtrophe à ce Roi excommunié, & à ceux qui ont ſuivi ſon parti. Ce Livre fut imprimé une ſeconde fois à Lyon, par Jean Pillehotte, *Sanctæ Unionis Gallicanæ Bibliopola*, après la mort de Henri III. Cette ſeconde Edition eut moins pour objet ce Prince, que Henri IV. ſon ſucceſſeur, auquel on vouloit ſuſciter des aſſaſſins, comme il paroît ſuffiſamment par la Préface qui eſt à la tête. Cette dernière Edition eſt plus ample.]

Dans l'Addition de la ſeconde Edition, l'Auteur prétend montrer qu'on devoit exclure Henri IV. de la ſucceſſion à la Couronne. Ce Libelle contient une Satyre la plus infâme & la plus ſéditieuſe qui fût faite en ce temps-là, comme le rapporte M. de Thou: (*Libr.* 95, *ad annum* 1589). Boucher eut la hardieſſe de mettre ſon nom à la première Edition; l'Impreſſion n'en fut achevée qu'un peu après la mort funeſte du Roi Henri III. La ſeconde Edition, où l'Auteur n'a pas mis ſon nom, eſt augmentée de douze Chapitres. Ce Libelle, tout déteſtable qu'il eſt, a cette utilité, qu'il fait connoître l'animoſité & les emportemens des Ligueurs contre l'autorité de leur Prince légitime.

☞ Les 28 Membres du Parlement qui étoient exilés à Bourges en 1754 ont jugé qu'un auſſi petit avantage ne devoit pas entrer en comparaiſon avec le danger des mauvaiſes impreſſions que de pareilles horreurs peuvent faire ſur les eſprits. Ayant donc vu expoſer cet Ouvrage ſéditieux dans une vente de Livres, ils eurent l'attention de l'acheter & de le brûler ſur le champ.]

Boucher a pris non ſeulement ſes preuves, mais il a même ſouvent copié les paroles du Livre de Stephanus Junius Brutus; c'eſt ce qu'aſſure Grotius dans ſes Additions à ſon Interprétation du *Livre de l'Apocalypſe*, *pag.* 59, dans l'Edition de 1641, *in*-8. Le même, dans une de ſes Réponſes à Rivet, dit que Boucher a copié beaucoup de choſes de Junius Brutus, de Buchanan & de Hotman.

Jean Boucher eſt mort Théologal de Tournay, en 1646, dans un âge fort avancé.

☞ Duboulay & Moréri marquent ſa mort en 1644. Il étoit Recteur de l'Univerſité de Reims, ſoixante & dix ans auparavant, en 1574. Ainſi il eſt mort âgé de près de 100 ans. On dit qu'après être demeuré long-temps entêté de ſes malheureuſes opinions, il en a reconnu la fauſſeté les dernières années de ſa vie; & qu'il avoit coutume de dire avec douleur, qu'on devoit plaindre les Docteurs de la ſimplicité & de la Religion deſquels les Chefs & les Promoteurs de cette Ligue déteſtable avoient ſi honteuſement abuſé. Voyez, *pag.* 16, du *Diſcours* de Hyacinthe Ravechet, Syndic de Sorbonne, du 17 Février 1717, qui ſe trouve à la tête des *Cenſures & Concluſions de la Faculté de Théologie de Paris, touchant la Souveraineté des Rois*, &c. *Paris*, Deleſpine, 1717, *in*-4.

Voyez ſur cet Ouvrage de Boucher, *Biblioth. de Clément, tom. V. pag.* 145. = Lenglet, *Méth. hiſtor. in*-4. *tom. IV. pag.* 94. = *Diction. de Bayle.* = *Satyre Menippée, tom. II. pag.* 49 & 332. = *Mém. de l'Etoile, tom. II. pag.* 32. = *Hiſtoir. de Thou, tom. X. pag.* 595. *Max. du Vieux de la Montagne, pag.* 10. = *L'Eſprit de la Ligue, tom. I. pag.* xxix.]

19035. ✱ Diſcurſus de rerum Gallicarum ſtatu præſente: 1589, *in*-8.

19036. La Délivrance [admirable] de la Ville de Rennes en Bretaigne, d'entre les mains des Politiques & Hérétiques, [ſelon les Lettres miſſives de ce dernier Voyage, du 14 Mars: *Paris*, Chaudière]: *Lyon*, Pillehotte, 1589, *in*-8.

19037. Exhortation notable aux Rois, Princes & Etats Chrétiens, & principalement aux François. *Mém. de la Ligue, tom. III. pag.* 459.

L'Auteur eſt un Calviniſte.

19038. Diſcours ſur ce qui s'eſt paſſé depuis ſix mois. *Ibid. pag.* 465.

☞ C'eſt une eſpèce de Sermon hiſtorique, dans lequel l'Auteur, auſſi Calviniſte, établit que le meurtre des Guiſes eſt une ſuite des jugemens de Dieu contre eux, & en punition des maux qu'ils ont fait ſouffrir à ceux de la Religion Prétendue-Réformée.]

19039. Réponſe aux juſtifications prétendues par Henri de Valois, ſur les meurtres & aſſaſſinats des feux Cardinal & Duc de Guiſe, contenues en la Déclaration par lui faite contre le Duc de Mayenne & le Chevalier d'Aumale: 1589, *in*-8. & *Mém. de la Ligue, tom. III. pag.* 511.

☞ Cette Pièce, d'un Ligueur, eſt une Réponſe aſſez bien faite à la Déclaration du mois de Février 1589, rapportée ci-devant. On y nie expreſſément le fait de l'avertiſſement donné au Roi par les Ducs de Mayenne & d'Aumale. Cette Réponſe eſt vive & inſolente.]

19040. ☞ Réfutation des calomnies que les Hérétiques & Politiques leurs Adhérens ſement & publient contre les Catholiques: *Paris*, 1589, *in*-8.

C'eſt l'Ouvrage d'un zèlé Ligueur. Au commencement eſt une Approbation ſignée *de Lannoy*.]

19041. ☞ La Contrepoiſon contre les artifices & inventions des Politiques & autres Ennemis de la Religion Catholique; avec le nombre des Villes aſſociées, Evêques, Juſticiers & Officiers de ce Royaume: *Paris*, le Riche, 1589, *in*-8.]

19042. Exhortation à la ſainte Ligue des Catholiques de France. *Mém. de la Ligue, tom. III. pag.* 537.

19043. Remontrance à tous bons Chrétiens & fidèles Catholiques, à maintenir la ſainte Union pour la conſervation de la Religion Catholique, Apoſtolique & Romaine, en ce Royaume de France, contre les efforts d'un Tyran, ſes Complices & Alliés politiques, Huguenots & autres Hérétiques. *Ibid. pag.* 547.

☞ Ces deux Pièces ſont faites pour échauffer le zèle des Ligueurs, & pour animer les Peuples contre le Roi, à l'occaſion du meurtre du Duc de Guiſe. On cherche par toutes ſortes de moyens à rendre le Prince odieux, & on finit par dire que l'Aſſemblée des Etats n'ayant pas réuſſi, il ne reſte plus de remède que de couper ce membre pourri de l'Etat, pour ſauver tout le reſte.

Cette Remontrance infâme où le Roi eſt traité de Tyran, &c. ſe trouve néanmoins approuvée par un Docteur en Théologie.]

19044. Réponſe d'un Politique de Paris aux Mémoires à lui envoyés de Blois par un de ſes amis: *Paris*, 1589, *in*-8.

19045. ☞ Copie de trois Lettres Catholiques, du droit de prendre les armes & de

reconnoître ſon Roi légitime, &c. *Orléans*, Habert, 1589, *in*-4.

Ces Lettres ſont attribuées à Mathurin CORMIER, Angoumois, & à Pierre LE FRANC, Pariſien; mais ces noms ſont ſuppoſés, & on croit que ces Lettres ſont réellement de Louis D'ORLÉANS.]

19046. Les cauſes qui ont contraint les Catholiques de prendre les armes: 1589, *in*-8. & *Mém. de la Ligue, tom. III. pag.* 550.

19047. Les cauſes particulières qui obligent chaque Etat, ſur-tout la Nobleſſe, de prendre les armes. *Ibid. pag.* 557.

19048. Articles remontrés au Duc de Mayenne, Lieutenant Général de l'Etat & Couronne de France; par le Recteur & l'Univerſité de Paris. *Ibid. pag.* 561.

19049. Arrêts & Réſolutions des Docteurs de la Faculté de Théologie de Paris, ſur la queſtion, ſçavoir, s'il falloit prier pour le Roi au Canon de la Meſſe, avec l'Oraiſon pour la conſervation des Princes Catholiques. *Ibid. pag.* 567.

La Réſolution qui fut priſe par les Docteurs, étoit d'ôter du Canon de la Meſſe: *Et pro Rege noſtro Henrico.* Les Ligueurs dominoient alors dans cette Faculté.

☞ Cette dernière Pièce fut imprimée en Latin ſéparément: *Paris*, Chaudière, 1589, *in*-8. ſous ce titre: *Ad quæſtionem, An pro Rege orandum in Canone Miſſæ, Facultatis Pariſienſis Reſponſum, &c.*]

19050. Avertiſſement & premières Ecritures du Procès: pour Meſſieurs les Députés du Royaume aux prétendus Etats qui doivent ſe tenir en la Ville de Blois, Demandeurs d'une part: le Peuple & les Héritiers des défunts Duc & Cardinal de Guiſe, auſſi Demandeurs & joints d'une part: Contre Henri de Valois III. de ce nom, jadis Roi de France & de Pologne, autrement dit le Theſſalonicien, au nom & en la qualité qu'il procède, Défendeur d'autre part: *Paris*, Binet, 1589, *in*-8.

Le même Libelle eſt imprimé au tom. III. de la *Satyre Menippée, pag.* 295, *Ratisbonne*, 1711, *in*-8. C'eſt un Libelle infâme.

☞ Pluſieurs Hiſtoriens avoient fait mention de cet horrible attentat des Pariſiens Ligueurs contre Henri III. & M. Pithou, qui fut chargé dans la ſuite par M. le Chancelier, de rechercher dans les Greffes de Paris tout ce qui s'y trouveroit d'injurieux à la Majeſté de nos Rois, & de le ſupprimer, en avoit parlé ſciemment dans la Harangue de Daubray; mais il auroit été preſqu'impoſſible de juſtifier ce fait, ſi M. Bourdelot n'eût communiqué à M. Bayle cette Pièce ſi rare & ſi curieuſe, imprimée en 16 pages: *Paris*, Binet, *in*-8. avec l'Approbation des Docteurs. Cette Pièce ſeule ne prouveroit cependant rien; car, quoi qu'en aient dit MM. Bayle, Bourdelot & Duchat, ce n'eſt qu'un Libelle du temps, & non point une Pièce ſérieuſe & faiſant partie du Procès. Mais on trouve enſuite une autre Pièce non moins curieuſe, qui eſt la Requête préſentée à MM. de la Cour de Parlement de Paris, par Madame la Ducheſſe de Guiſe, pour informer du maſſacre & aſſaſſinat commis en la perſonne de feu Monſeigneur de Guiſe. Elle fut imprimée à Paris par Thierry, rue des Anglois, près la Place Maubert, en 1589. La veuve du Duc de Guiſe étoit ſûre d'obtenir tout ce qu'elle prétendoit, de gens qui s'étoient déclarés ſi ouvertement contre leur Souverain. Auſſi trouve-t-on avec ces deux Pièces pluſieurs Arrêts du Parlement de Paris rendus à ce ſujet; & tous les Hiſtoriens du temps (entre autres l'Etoile, *tom. II. pag.* 289, & Mézeray, *tom. III. pag.* 597), nous apprennent les noms de tous ceux qui furent employés dans cette odieuſe affaire, & particulièrement ceux de Pierre Michon & Jean Courtin, qui en étoient les Rapporteurs (l'Etoile, *tom. II. pag.* 589). Si cette procédure ne fut pas ſuivie, ce fut parceque Jacques Clément y mit fin. Cependant, ſelon que le remarque Cayet dans ſa *Chronologie Novennaire*, (*tom. I. p.* 141). quelques gens tenoient que cette Requête, quoiqu'imprimée, n'avoit jamais été préſentée.

M. Bourdelot, M. Bayle & M. le Duchat lui-même, qui a placé cet Avertiſſement dans ſon Edition de la *Satyre Menippée*, ſe ſont trompés en croyant cette Pièce ſérieuſe, & comme faiſant réellement partie du Procès inſtruit au Parlement de Paris, contre Henri III. à la ſollicitation de la Ligue. S'ils avoient fait attention au commencement & à la fin de cette Pièce, ils auroient vu que ce n'étoit qu'un Libelle ſatyrique, pareil à une infinité d'autres qui coururent alors. Cette Pièce débute par *Meſſieurs les Députés de France demandeurs, ſelon l'Exploit & Libelle de Maître Pierre du Four-Léveſque.* Or ce du Four-Léveſque étoit un fou courant les rues, ſelon Garnier, & ſous le nom duquel on avoit déja donné quelques Pièces pareilles, entre autres celle intitulée: *Mémoire à ceux qui vont aux Etats, par Pierre du Four-Léveſque*, 1588, rapportée par le Père le Long, ſous l'année 1588. L'Avertiſſement dont il eſt ici queſtion, finit par ces mots: *Pour l'abſence de l'Avocat*, ſigné *Chicot.* Or ce Chicot ou Cicquot, étoit un autre fou de notoriété publique, & ſous le nom duquel, comme ſous celui de Me Guillaume, on a débité pluſieurs Pièces ſatyriques de ce temps, entre autres celle-ci: *Les Paraboles de Chicot, en forme d'Avis ſur l'Etat du Roi de Navarre*: 1589.

J'avois déja fait cette Remarque, lorſque je l'ai trouvée dans le *Dictionnaire* de Proſper Marchand, Article *Comte de Permiſſion, Note B.*]

19051. Michaëlis RITII, in Aurelianenſi Præſidiatu Advocati, optimus Gallus, ſive de fide Gallica, ad Franciſcum Balſacum Antracium, Equitem Regium & Secretioris Conſilii Aſſeſſorem: *Pariſiis*, Thierry, 1589, *in*-8.

Le même Livre en François, ſous ce titre: La Vie d'Antrague le bon François, ou la Foi des Gaulois: traduit du Latin de Michel DU RIT, Avocat au Préſidial d'Orléans: *Paris*, 1589, *in*-8.

Il y a dans ce Livret des circonſtances qui appartiennent à l'Hiſtoire du temps. L'Auteur étoit du parti de la Ligue.

☞ Cet Ouvrage eſt précédé d'une Epître ſatyrique à François de Balzac, ſieur d'Antragues: il fut fait à l'occaſion du meurtre des Guiſes. Le but de l'Auteur eſt de montrer que les Gaulois & les François ont toujours eu la probité & la bonne-foi pour règle de leurs actions; que ſi quelques-uns ſe ſont parjurés, ils ont été regardés comme des traîtres & des infâmes, & qu'on ne doit pas chercher ailleurs la cauſe des révolutions qui ſont arrivées quelquefois dans ce Royaume, que dans le manque de foi des Princes qui le gouvernoient; d'où l'Auteur laiſſe entrevoir ce qu'on devoit appréhender.]

19052. Mſ. Les dernières paroles, en forme de Confeſſion, de Henri de Valois, le 2 Août 1589, par D'ESTOURNEAU, Gentilhomme de ſa Chambre.

Cet Ecrit eſt conſervé dans la Bibliothèque du Roi, num. 9585, *pag.* 589. C'eſt un Procès-verbal ſigné de onze Officiers, le 3 Août 1589.

19053.

19053. L'Aſſaſſinat & Parricide commis en la perſonne de Henri III. le premier Août 1589; enſemble les dernières paroles de ſa Majeſté, touchant l'obéiſſance due à Henri de Bourbon, Roi de Navarre, lequel il déclare ſon vrai & légitime Succeſſeur à la Couronne de France: 1589, *in*-8.

Cette même Relation eſt imprimée au tom. III. des *Mémoires de la Ligue, pag.* 587.

19054. Lettre de ſa Majeſté (le Roi HENRI III.), écrite au Comte de Montbéliard, peu après ſa bleſſure.

Cette Lettre eſt imprimée dans le Volume précédent, *pag.* 591, & au tom. I. des *Mémoires de Philippe de Mornay, pag.* 430.

19055. ☞ Certificat de pluſieurs Seigneurs qui aſſiſtèrent le Roi depuis qu'il fut bleſſé, juſqu'à ſa mort.

Il eſt imprimé au tom. II. du *Journal de Henri III.* 1744, *in*-8.]

19056. ☞ Lettre envoyée par les Princes du Sang, Pairs & Officiers de la Couronne, aux Ducs & Seigneurs de Veniſe, ſur la mort du Roi Henri III. 1589.

Cette Lettre eſt imprimée au tom. II. des *Mémoires de Villeroy*, 1624, *in*-8.]

19057. Diſcours véritable de l'étrange & ſubite mort de Henri de Valois, advenue par permiſſion divine, lui étant à Saint-Clou, ayant aſſiégé la Ville de Paris, le premier jour d'Août 1589, par un Religieux de l'Ordre des Jacobins: *Paris, Lyon*, & *Troyes*, 1589, *in*-8.

Le même Diſcours eſt imprimé au tom. IV. des *Mémoires de la Ligue, pag.* 9, au tom. III. de la *Satyre Menippée, pag* 344: *Ratisbonne*, 1711, *in*-8. [& au tom. III. du *Journ. de Henri III.* 1744, *in*-8.] Pierre Cayet, au tom. I. de ſa *Chronologie Novennaire, fol.* 226. *verſo*, attribue ce Diſcours à Edme BOURGOIN, Prieur des Jacobins. Jacques-Auguſte de Thou, ſous l'année 1590, *pag.* 50, de la première Edition de Genève, lui attribue auſſi un ſemblable Diſcours.

☞ Ce Diſcours eſt fort bref. Jacques Clément, Jacobin, âgé de 22 ans, natif de Sorbonne près de Sens, aſſure qu'il eſt averti la nuit par un Ange, qu'il doit tuer Henri III. Il conſulte un autre Jacobin pour ſçavoir ſi cet acte étoit permis. Celui-ci lui répond que le Roi étant un Excommunié & un Tyran, il fera, en le tuant, un acte auſſi agréable à Dieu que celui de Judith. On raconte enſuite comment Jacques Clément s'en acquitta, & fut mis à mort. On finit par aſſurer que ſon ame eſt allée droit au Ciel. Ce Diſcours eſt ſuivi d'un Sonnet & d'un Sixain, ſur la mort de Henri III. Voici le Sixain.

L'an mil cinq cens quatre-vingt-neuf,
Fut mis à mort d'un couteau neuf,
Henri de Valois Roi de France,
Par un Jacobin qui exprès,
Fut à ſaint Cloud pour de bien près,
Lui tirer ce coup dans la panſe.
Telle vie, telle fin.

Il ne peut y avoir de preuve plus ſolide du ſentiment de M. Godefroy que cette Pièce du temps, où l'Auteur avoue que Jacques Clément étoit Jacobin & Prêtre, que ſon corps expoſé fut reconnu, & d'autres particularités qui ne laiſſent aucun doute.]

19058. * Récit de ce qui s'eſt paſſé à Paris, après la mort du Roi Henri III.

On le trouve imprimé dans le tom. IV. des *Mémoires de la Ligue, pag.* 1, & dans la *Satyre Menippée, tom. III. pag.* 350.]

19059. Lettre de M. DE LA GUESLE, Procureur Général du Parlement, ſur l'Aſſaſſinat de Henri III.

Cette Lettre eſt imprimée avec le *Journ. de Henri III.*

☞ M. de la Gueſle fait dans cette Lettre un récit fort détaillé & circonſtancié de tout ce qui ſe paſſa depuis qu'il eut rencontré Jacques Clément, en ſortant de Paris, juſqu'au moment que ce Monſtre frappa le Roi en ſa préſence.]

19060. Déploration de la mort de Henri III. & du ſcandale qu'en a l'Egliſe: 1589, *in*-8.

Pièce excellente & d'un Auteur Catholique, mais extrêmement irrité contre la Ligue & contre ceux qui la fomentoient, ſous le faux prétexte de Religion; les Entrepriſes du Pape Sixte V. les Déciſions de Sorbonne, & les Diſcours ſéditieux des Prédicateurs de Paris, n'y ſont pas épargnés.

* Pierre AYRAULT, Lieutenant-Criminel de la Ville d'Angers, en eſt l'Auteur, ſelon M. de Thou, (an. 1589.)

☞ Cette Pièce eſt faite principalement contre les Ligueurs & les gens d'Egliſe qui autoriſoient l'aſſaſſinat du Roi Henri III. L'Auteur y établit que le Pape n'a aucune autorité ſur les Rois; que le meurtre du Duc de Guiſe & de ſon frère le Cardinal, a été juſte & néceſſaire au bien de l'Etat; qu'il n'eſt pas permis d'attenter à la vie du Prince, fût-il Tyran & Hérétique. *Voyez* la *Méth. hiſtor.* de Lenglet, *in*-4. *tom. IV. pag.* 94.]

19061. ☞ Figure de l'admirable & divine Réſolution de Frère Jacques Clément, Jacobin, de ſon arrivée à S. Cloud près Paris, accès aux Gardes & adreſſe au Roi, devant lequel s'y agenouillant, lui donna un coup de couteau, dont à cette occaſion eſt ſoudain tué, & ſon corps porté mort devant le Roi ayant été mis bleſſé au lit, après le déceds duquel fut ledit Frère Clément mort, martyriſé, tiré à quatre chevaux, puis brûlé: *Paris*, Guérard & Prévôt, *in*-8. avec fig.

Cette Pièce ne contient que trois Strophes de ſix Vers chacune.]

19062. ☞ Le vrai & naïf Pourtraict de Frère Jacques Clément, Religieux de l'Ordre de S. Dominique, lequel par permiſſion divine a délivré l'Egliſe & la Ville de Paris des menaces cruelles & horribles de Henri de Valois, *in*-8. avec fig.

Après l'Eſtampe on trouve un court Récit de la Vie & de l'Acte de ce Jacobin.]

19063. ☞ Hiſtoire au vrai de la Victoire obtenue par Frère Jacques Clément, Religieux de l'Ordre de S. Dominique, lequel tua Henri de Valois, le premier jour d'Août 1589: *Paris*, Dubreuil, *in*-8, avec fig.]

19064. Le Martyre de Frère Jacques Clément, de l'Ordre de ſaint Dominique, contenant toutes les particularités les plus remarquables de la ſainte réſolution & heureuſe entrepriſe à l'encontre de Henri de Valois; *Paris*, le Fizelier, 1589, *in*-8.

Ce Livret eſt impie, cruel, déteſtable, auſſi-bien que

ſon titre. Je ne le rapporte, de même que pluſieurs autres Libelles auſſi mauvais, que pour faire connoître les emportemens de ces temps-là.

☞ *Voyez* ſur cette Pièce, la *Note* ſur le Vers 53, du *Chant V. de la Henriade.* Ce Libelle fut compoſé par Charles PINSELET, Chefcier de S. Germain-l'Auxerrois. On trouve dans l'*Hiſt. de S. Germain des Prés*, un fait aſſez ſingulier à ce ſujet.

« Les Religieux de ſaint Germain & leur Abbaye, » étoient fort mal traités (dans ce Livre) au trente-» unième feuillet, où l'Auteur les accuſoit de favoriſer » les Huguenots. Ils en portèrent leurs plaintes au Par-» lement, & demandèrent par une Requête, que tout » ce qui avoit été dit contre eux & contre leur Abbaye, » fût rayé & biffé du Livre. Les parties ayant comparu » à l'Audience, Pinſelet déclara qu'il n'avoit pas eu deſ-» ſein de noter les Religieux de ſaint Germain, ni leur » Abbaye, & qu'il s'en rapportoit à la Cour, pour or-» donner ce qu'elle jugeroit à propos. Il fut dit que » l'article en queſtion ſeroit ôté du Livre, que l'Impri-» meur y mettroit un autre feuillet; & qu'en attendant » l'exécution, les Religieux pourroient faire ſaiſir tous » les Exemplaires, & faire imprimer le préſent Arreſt. » Ceci ſe paſſa le douzième Septembre (1589) » : *Hiſt. de S. Germain des Prés*, par Jean Bouillart, *pag.* 204. Il eſt étonnant qu'on ne trouvât pas alors autre choſe à retrancher de cet infâme Livre.]

19065. L'Antimartyre de Frère Jacques Clément, avec une belle Remontrance aux François: 1590, *in*-8.

L'Auteur agite cette queſtion, ſi Frère Jacques Clément a juſtement tué le Roi Henri III. & s'il doit être mis au nombre des Martyrs de Jeſus-Chriſt; il ſoutient la négative de ces deux queſtions. On ne doit pas juſtifier cet Auteur à l'égard de tout ce qu'il avance contre ſon devoir, ſous prétexte de défendre la Juſtice.

☞ Jacques Clément étoit âgé de 24 ans & demi, & venoit de recevoir l'Ordre de Prêtriſe, lorſqu'il commit ce parricide. *Voyez* ſur cette Pièce, qui fut faite pour ſervir de réponſe à la précédente, le *Dictionnaire de Proſper Marchand*, au mot *Anti.*]

19066. ☞ L'Office de Saint Clément, à Meſſire Anne Duc de Joyeuſe, Pair & Amiral de France, &c. *in*-8.

Ce n'eſt autre choſe que l'Office du Pape S. Clément, que mal à propos l'on a voulu appliquer à Jacques Clément.]

19067. * Diſcours aux François ſur l'admirable accident de la mort de Henri de Valois, n'aguères Roi de France, lequel peu avant ſon décès, avoit été excommunié par N. S. P. le Pape Sixte V. à préſent ſéant, pour ſes perfidies & déloyautés envers Dieu, ſon Egliſe & ſes Miniſtres, avec l'Hiſtoire véritable de ſa mort advenue au Bourg de S. Cloud-lès-Paris, le premier jour d'Août 1589, où il a été tué par Frère Jacques Clément, Religieux de l'Ordre de S. Dominique: 1589, *in*-8.

☞ L'Auteur, après un long expoſé de tous les malheurs qui ont déſolé l'Etat, raconte avec complaiſance ce qui ſe paſſa à S. Cloud, quand Jacques Clément y alla pour aſſaſſiner Henri III. Il n'a pas aſſez de louanges à donner à cette déteſtable action, & ne craint point de canoniſer ſon Auteur. Il finit par exhorter tous les Etats, (auxquels il dit d'ailleurs des vérités aſſez dures), à ſe porter avec courage & déſintéreſſement, au maintien de la cauſe commune.]

19068. ☞ Cléophon, Tragédie conforme & ſemblable à celles que la France a vues durant les Guerres Civiles; par J. D. F. *Paris*, Jacquin, 1600, *in*-12.

Mauvaiſe Tragédie, repréſentant l'aſſaſſinat de Henri III.]

19069. ☞ Les Sorcelleries de Henri de Valois: *Paris*, Millot, 1589, *in*-8.

Cette Pièce eſt auſſi imprimée au tom. III. du *Journal de Henri III.* 1744, *in*-8. La fureur & la haine des Ligueurs étoient ſi grandes contre le Roi, qu'ils ſaiſiſſoient toutes les occaſions de le déchirer. Les Prédicateurs en Chaire, les Ecrivains dans leurs Libelles, l'accuſoient d'être ſorcier. M. d'Eſpernon, qui paſſoit pour un démon incarné, avoit inſtruit ce Prince dans cet art diabolique, juſqu'alors ignoré en France; & ce qui donna la vogue à ce bruit, ce fut qu'on trouva au Bois de Vincennes deux ſatyres d'argent qui ſervoient de vaſes ou de caſſolettes au-devant d'une croix d'or. Voilà en quoi conſiſtoit toute la ſorcellerie de ce Prince.]

19070. ☞ Les charmes & caractères de ſorcellerie de Henri de Valois, trouvés en la Maiſon de Miron, ſon premier Médecin: *Paris*, Parant, 1589, *in*-8. avec la planche deſdits caractères.

C'eſt l'explication & l'arrangement des couleurs de certains cercles écrits & enluminés ſur un parchemin, qu'on ſuppoſe avoir ſervi de caractères magiques à Henri III.]

19071. * Admirable & prodigieuſe mort de Henri de Valois: *Paris*, 1589, *in*-8.

Cette Pièce a été compoſée par un zélé Ligueur. On y trouve pluſieurs circonſtances ſur Jacques Clément & ſur ſa mort.

19072. ☞ Le Tyrannicide ou mort du Tyran, contenant ſa dernière déclaration & délibération tyrannique, envers les Catholiques de la France, & ſpécialement ſur ceux de la Ville & Fauxbourgs de Paris, ſi Dieu lui eût permis exécuter ſes deſſeins miſérables: Seconde Edition, la première n'ayant été divulguée qu'aux amis de l'Auteur: *Paris*, Dubreuil, 1589, *in*-8. en Vers.]

19073. ☞ Derniers propos tenus par Henri de Valois à Jean d'Eſpernon, avec les regrets qu'il a faits ſur la mort de ſon Maître: *Paris*, 1589, *in*-8. avec figures.]

19074. ☞ Le Teſtament de Henri de Valois, recommandé à ſon ami Jean d'Eſpernon, fait à Blois le 7 Mars 1589, avec un Cocq-à-l'Ane: *Paris*, Binet, 1589, *in*-8. en Vers.

C'eſt une Pièce ironique, ſatyrique & aſſez ſingulière. On peut voir à ſon ſujet les *Mémoires* de l'Abbé d'Artigny, *tom. V. pag.* 311.]

19075. ☞ Les Prophéties merveilleuſes advenues à l'endroit de Henri de Valois, IIIe de ce nom, jadis Roi de France: *Paris*, Dubreuil, 1589, *in*-8.

L'Auteur de cette Pièce, qui ne contient rien d'hiſtorique, étoit un grand verbiageur.]

19076. Diſcours au vrai ſur la mort & trépas du Roi Henri III. *Paris*, 1589, *in*-8.

19077. Deux Relations particulières de la mort de Henri III.

Ces Relations ſont imprimées dans le *Recueil des*

Pièces ſervant à l'Hiſtoire de ce Roi, ci-après, [N.° 19137.]

19078. * Advertiſſement ou vrai Diſcours de ce qui eſt advenu à Pont-Saint Clou, touchant la mort de Henri de Valois, Roi de France, le 1 d'Août, ayant aſſiégé la Ville de Paris : *Lyon*, Pillehotte, 1589, *in*-8.

19079. * Véritable Récit ou vraie Hiſtoire de la mort ſubite de Henri de Valois, Roi de France, &c. 1589, *in*-8.

Ces deux Ecrits ſont faits par d'outrés Ligueurs.

19080. Brief Avertiſſement ſur deux Diſcours imprimés à Lyon, touchant la mort du Roi Henri III.

Cet Avertiſſement d'un Huguenot, eſt imprimé au tom. IV. des *Mémoires de la Ligue*, *pag.* 22.

☞ L'Editeur l'annonce comme traduit de l'Italien. On y trouve le contre-poiſon du Diſcours (N.° 19076), & il eſt plus étendu. L'Auteur fait voir que la prétendue apparition de l'Ange à Jacques Clément eſt imaginée, ou que ſi elle eſt réelle, elle a été préparée par ceux de la Ligue ; qu'en ſuppoſant que le Roi fût excommunié, il n'étoit pas permis de tuer un Oint du Seigneur. Il tombe enſuite ſur les Jacobins, & delà ſur les Jéſuites, auxquels il impute un Ouvrage Latin en quatre Livres, dont il donne un extrait. Je penſe que c'eſt le Livre intitulé : *De Juſtâ Henrici III. abdicatione.*]

19081. ☞ La Récompenſe qu'a reçue Henri de Valois d'avoir cru ſon ami Jean d'Eſpernon : *Paris*, Grégoire, (1589) *in*-8.

Cette Pièce en Vers, quoiqu'écrite en longues lignes comme de la proſe, eſt un Dialogue entre Lucifer, d'Eſpernon, ſon démon & le Roi. On ſuppoſe que ce Prince, arrivé aux Enfers, y fait la plus triſte figure qu'il ſoit poſſible, quoiqu'il eût témoigné au ſieur d'Eſpernon un grand empreſſement d'y aller. Ne voilà-t-il pas une belle idée !]

19082. ☞ Les traces des admirables Jugemens de Dieu remarqués en la mort & fin miſérables de Henri III. Roi de France, excommunié, (en Vers) avec quelques Vers Latins ſur le même ſujet. Plus, huit Cantiques auſſi en Vers Latins recueillis entièrement des Pſeaumes de la ſainte Bible, pour repréſenter tout ce qui eſt preſque advenu tant pour que contre la ſainte Union, & en donner publiquement louanges à Dieu & le prier pour le ſurplus, & notamment pour la délivrance de notre Roi (Charles X.) *Paris*, Bichon, 1589, *in*-8.]

19083. ☞ Mſ. Chanſon de la Ligue, faite pour les Politiques & Catholiques après la mort du Roi Henri III. 1589, *in*-8.

Cette Chanſon, qui eſt aſſez étendue, eſt conſervée dans la Bibliothèque de M. Fevret de Fontette, Conſeiller au Parlement de Dijon.]

19084. Lettre de l'Evêque du Mans (Claude d'Angennes,) avec la Réponſe à elle faite par un Docteur en Théologie, en laquelle eſt répondu à ces deux doutes : Si on peut ſuivre en ſûreté de conſcience le parti du Roi de Navarre, & le reconnoître pour Roi ; & ſi l'acte de Frère Jacques Clément, Jacobin, doit être approuvé en conſcience, & s'il eſt louable ou non : *Paris*, Chaudière, 1589 : *Troyes*, Moreau, *in*-8.

Le Docteur, [dont il eſt ici queſtion] eſt le fameux Ligueur Jean Boucher, Curé de S. Benoît, qui dans ſa Réponſe impie, vomit toutes ſortes d'injures contre le Roi Henri III. & profane d'une horrible manière les paroles de la ſainte Ecriture.

19085. Diſcours entier & véritable des entreprinzes & conſpirations ſecretes faites en la perſonne du Roi Henri de Valois, Roi de France & de Pologne, dont s'eſt enſuivi ſa mort : *Caen*, 1589, *in*-8.

19086. Effets épouvantables de l'Excommunication de Henri de Valois & de Henri de Navarre, où eſt contenu au vrai l'Hiſtoire de la mort de Henri de Valois ; & que Henri de Navarre eſt incapable de la Couronne de France : *Paris*, Nivelle, 1589, *in*-8.

On ne doit pas s'attendre à trouver la vérité dans l'Ouvrage d'un Auteur auſſi emporté que celui-ci.

19087. La Fatalité de Saint-Cloud, près Paris ; ou Juſtification des Jacobins ſur l'aſſaſſinat de Henri III. 1674, *in fol.*

La même, 1672, (fauſſe date,) *in*-12. [*Hollande*, 1674, *in*-8.]

Le même Livret eſt imprimé au tom. II. de la *Satyre Menippée*, *pag.* 435 : *Ratisbone*, 1711, *in*-8. Bernard Guyart, de l'Ordre des Frères Prêcheurs, qui eſt l'Auteur de ce Livre, y examine ſi c'eſt un Jacobin qui a tué le Roi Henri III. Il ſoutient la négative. Cet Ouvrage eſt réfuté en peu de mots dans l'*Hiſtoire de la Ligue*, par Maimbourg, *Liv. III. pag.* 353.

☞ Sur cela Bayle a dit, que c'étoit nier qu'il fît jour en plein midi. On a vu, en effet, le contraire atteſté dans le titre même des Ecrits du temps, & c'eſt ce qui fait voir l'utilité des Catalogues.]

La Fatalité de S. Cloud a paru 80 ans après, & eſt maintenant attribuée généralement au Père Bernard Guyart, Jacobin, & non aux Pères Jean Nicolaï & Jacques Quétif, Dominicains de Paris, ou au Père Gilbert de la Haye, Dominicain de Lille, comme quelques-uns l'ont cru. Cet Ouvrage eſt diviſé en 24 Chapitres, dans leſquels l'Auteur emploie tout ſon ſçavoir pour prouver que ce n'eſt pas Jacques Clément, mais quelque perſonne ſuppoſée, qui a tué le Roi Henri III. L'Auteur eſt louable de vouloir diſculper ſon Ordre & ſes Confrères ; mais comment jetter du doute ſur un fait avéré & atteſté par tous les Ecrivains du temps ? Le parricide de Jacques Clément fut loué à Rome dans la Chaire où l'on auroit dû prononcer l'Oraiſon funèbre de Henri III. & l'on mit ſon portrait à Paris ſur les Autels. Le Cardinal de Retz rapporte que le jour des Barricades, ſous la minorité de Louis XIV. il vit un Bourgeois portant un Hauſſecol ſur lequel étoit gravé ce Religieux, avec ces mots : *Saint Jacques Clément.*

☞ *Voyez* ſur l'Ouvrage du P. Guyart, les *Mémoires* du P. Niceron, *tom. XXXVIII. pag.* 406. = Lenglet, *Méth. hiſtoriq. in*-4. *tom. IV. pag.* 95. = *Journal de Henri III. tom. II. pag.* 155.]

19088. La véritable Fatalité de Saint-Cloud, au R. P. Religieux Jacobin : 1715, *in*-8.

☞ Cette Pièce eſt auſſi imprimée au tom. III. du *Journal de Henri III.* 1744, *in*-8.]

L'Auteur de ce petit Ecrit dit au commencement, que de deux Editions qui ſe ſont faites de la Fatalité de Saint-Cloud, l'une a paru à Louvain, en 1674, que l'on prétend être la première ; & l'autre à Paris. Le Père Nicolaï, qui a pris ſoin de cette dernière Edition, l'a datée de l'an 1672, quoique faite depuis celle de 1674. On trouve dans cet Ouvrage quelques locutions Fla-

mandes, qui feroient croire qu'il a été compoſé par le Père de la Haye, Jacobin de Lille, qui s'eſt certainement mêlé de l'Edition & de la diſtribution de ce Livre, & a fait pluſieurs recherches à ce ſujet.

☞ L'Auteur, (M. GODEFROY) répond dans cette curieuſe Diſſertation à la Pièce précédente. Il ſuit pas à pas le Père Guyart, & lui prouve clairement qu'il eſt impoſſible de diſculper Jacques Clément, & de rejetter ſur un autre l'infamie d'une action qu'on ne pourra jamais trop déteſter. *Voyez* ſur l'acte de Jacques Clément, la Note ſur le 53ᵉ Vers de la *Henriade*.

Voyez Lenglet, *Méth. hiſtor. in-4. tom. IV. p. 95.*]

19089. Devis familier d'un Gentilhomme Catholique François avec un Laboureur, ſur la mort de Henri III. & dépendances d'icelle : 1590, *in*-8.

C'eſt une Pièce fort longue & en faveur de Henri III. contre la Ligue.

19090. * Le Martyre de Jacques Clément, de l'Ordre de S. Dominique : *Paris*, le Fizelier, 1589, *in*-8.

L'aſſaſſin eſt repréſenté dans ce Livre avec une gloire ſur ſa tête, comme un Saint, dans la figure qui le repréſente tué à coup de pertuiſannes.

19091. ☞ Les Propos lamentables de Henri de Valois tirés de ſa confeſſion par un remords de conſcience qui toujours tourmente les miſérables : *Paris*, Mercier, 1589, *in*-8.

C'eſt une Proſopopée où ce Prince, après avoir confeſſé les crimes les plus affreux, déclare qu'il ſouffre des tourmens inouis avec tous les Diables.]

19092. ☞ Copie certaine des Lettres arrivées de Paris en Toloze le Lundi 14 Août, de la mort très-aſſurée du Tyran Henri III. dernier de Valois : *Toloze*, Colomiez, 1589, *in*-8.

Cette Pièce contient un récit ſuccinct de ce qui ſe paſſa à Saint-Cloud quand Jacques Clément bleſſa le Roi.]

19093. ☞ Avertiſſement aux Princes & Seigneurs Catholiques de s'humilier devant Dieu & avoir ſa crainte, par l'exemple étrange de la mort de Henri de Valois, jadis Roi de France, advenue le 2 Août 1589 : *Paris*, 1589, *in*-8.

C'eſt un Ecrit moral, dans lequel l'Auteur prouve par pluſieurs paſſages combien ſévérement Dieu punit les Princes qui abuſent de leur pouvoir.]

19094. ☞ Proſa Cleri Pariſienſis ad ducem de Mena poſt cædem Regis Henrici III. *Lutetiæ*, apud Seb. Nivellium, 1589, *in*-8. (en Vers.)

La même, en François, auſſi en Vers, avec une Epigramme.

Quoique cette Pièce paroiſſe imprimée par l'Imprimeur de l'Union, & traduite par le Curé Pighenat, on ne peut s'empêcher de croire qu'elle eſt ironique, tant elle eſt ſatyrique contre le Duc & la Ducheſſe de Montpenſier.]

19095. ☞ Hiſtoire admirable à la poſtérité, des faits & geſtes de Henri de Valois, comparés en tous points avec ceux de Louis le Fainéant, & la miſérable fin de l'un & de l'autre ; avec un nouveau & fatal Anagramme du nom dudit Henri de Valois : *Paris*, Deshayes, 1589, *in*-8. avec un Sonnet.

Cette Pièce, qui fut faite après la mort de Henri III. contient un parallele de ſes vices avec ceux de Louis le Fainéant. L'Auteur trouve fort mauvais qu'on n'en ait pas uſé avec Henri III. comme les Sujets de Louis en usèrent avec lui, en le dépoſant & l'enfermant dans un Cloître.]

19096. ☞ Mſ. Henrici Valeſii, Franciæ Herodis, impii tyranni, Elogium.

Cette Pièce emportée & ſatyrique eſt conſervée, avec quelques autres ſemblables, dans la Bibliothèque de M. Fevret de Fontette, Conſeiller au Parlement de Dijon.]

19097. ☞ Lettre de la Reine Louiſe Douairière de France, au Roi : *Tours*, 1589.]

19098. ☞ Requête préſentée au Roi par la Royne Loyſe, Douairière de France, pour avoir juſtice du très-cruel & barbare aſſaſſinat commis en la perſonne de feu Henri III. avec le renvoi de ladite Requête, fait par Sa Majeſté à ſa Cour de Parlement, (réſident à Tours,) & Arrêt de ladite Cour intervenu ſur icelle Requête : *Tours*, Métayer, 1589, *in*-8.]

19099. Lettre du Cardinal DE MONTALTE, (Alexandre PERETTI,) écrite par le commandement de Sixte V. au Conſeil Général de l'Union (ſur la mort de Henri III.) en Italien & en François, du 26 Août 1589 : *Paris*, Nivelle, 1589, *in*-8.

19100. Harangue prononcée par Notre Saint Père le Pape (SIXTE V.) en plein Conſiſtoire & en l'Aſſemblée des Cardinaux, le 2 de Septembre 1589, contenant le Jugement de ſa Sainteté touchant la mort du feu Henri de Valois, & l'acte du Frère Jacques Clément, en Latin & en François : *Paris*, Nivelle, 1589. Jouxte la Copie, 1590 : *in*-8.

Cette Harangue eſt [auſſi] imprimée au tom. IV. des *Mémoires de la Ligue, pag.* 40.

☞ Elle eſt très-courte. Le Pape impute à la Providence divine l'horrible attentat commis en la perſonne de Henri III. & en conſéquence défend de faire des prières pour lui. Elle eſt en Latin & en François, & précédée (dans les *Mém. de la Ligue*) d'un Avertiſſement dans lequel on critique cette Pièce, & l'on démontre la fauſſeté de quelques faits qui y ſont rapportés.]

19101. La Fulminante pour très-grand & très-Chrétien Prince, feu Henri III. contre Sixte V. ſoi-diſant Pape de Rome, & les Rébelles de France : 1589, *in*-8.

* Cette Réponſe eſt fort dure, ſelon Jacques-Auguſte de Thou, (*Lib. 96, ad ann.* 1589,) mais telle que méritoit le Diſcours du Pape. L'Auteur y défend, par pluſieurs raiſons, la cauſe du Roi, & il reproche à Sixte V. ſon emportement, de ce que non-ſeulement il l'a excommunié de ſon vivant, mais auſſi de ce qu'il lui inſulte après ſa mort.

☞ Il proteſte qu'il ne reconnoîtra jamais ce Pape de Rome, juſqu'à ce qu'il ſe ſoit purgé de l'aſſaſſinat du Roi, dont il étoit notoirement coupable.]

Digitized by Google

19102. Sixtus & Anti-Sixtus, ſive SIXTI V. de morte Henrici III. Sermo in Conſiſtorio habitus, 2 Septembris 1589, & in eum Reſponſio : 1590, *in*-4. & *in*-8.

L'Anti-Sixtus eſt l'Ouvrage de Michel HURAULT, Sieur du Fay, [petit-fils, par ſa mère, du Chancelier de l'Hoſpital.]

19103. Martine Mar-Sixtus, ou Réponſe à l'Apologie de Sixte V. de la mort de Henri III. *London*, 1591, *in*-4. (en Anglois.)

19104. Iehova Vindex, ſive de rebus Gallicis Narratio prima (contra Sixtum V.) Jacobo FRANCO diſſerente : *Lipſiæ*, 1589, *in*-4. [*Bremæ*, 1590, *in*-4.]

Ejuſdem Commentatio altera, complectens ea quæ poſt Guiſios fratres & poſt Regem interfectum contigerunt : *Bremæ*, 1590, *in*-4.

19105. Les Mœurs, humeurs & comportemens de Henri de Valois, repréſentés au vrai depuis ſa naiſſance : quels ont été ſes parrains & leur Religion : enſemble celle de ſes précepteurs, & en quoi ils l'ont inſtruit juſqu'à préſent ; avec les Inſtructions & Mémoires des points fort notables concernant la Religion & l'état du Royaume : 1589, *in*-8.

André DE ROSSANT, Lyonnois, eſt Auteur de cette Pièce. Elle eſt fort étendue, & contient, comme toutes celles qui ont été faites contre ce Prince, tout ce qu'on pouvoit en dire de plus affreux ; mêmes reproches ſur ſon hypocriſie, ſes parjures, ſes excès, ſa cruauté, ſa connivence avec les Hérétiques. Ce qu'il y a de particulier, c'eſt que l'Auteur en emploie une bonne moitié à prouver par toutes ſortes de mauvaiſes raiſons, contre les Politiques, que Henri III. devoit être chaſſé de ſon trône, & que la plus grande grace qu'on pouvoit lui accorder étoit de le confiner dans un Couvent pour y faire pénitence de tous ſes crimes.

Seconde Edition augmentée : *Paris*, 1589, *in*-8.

☞ Cette ſeconde Edition a été faite depuis que Henri III. ſe fut réconcilié avec Henri IV. *Voyez* la page 125. A la fin de la première Edition, il y a un Sonnet qui n'eſt pas dans celle-ci.

Voyez la *Méth. hiſtoriq. in*-4. de Lenglet, *tom. IV. pag.* 95.]

19106. ☞ Graces & louanges dues à Dieu pour la juſtice faite du cruel Tyran & ennemi capital de la France : *Paris*, la Roche, 1589, *in*-8.]

19107. Hiſtoire mémorable récitant la Vie de Henri de Valois, & la louange de Frère Jacques Clément, compriſe en 55 Quatrains fort Catholiques, & pleins de belles ſentences très-utiles & très-propres à tout le peuple François, &c. par André ROSSANT, Juriſconſulte & Poëte Lyonnois : *Paris*, Mercier, 1589, *in*-8.

☞ Cet Ouvrage eſt dédié au ſieur Marteau des Chapelles, Prévôt des Marchands. L'Auteur l'invite à faire dreſſer une ſtatue à ce Religieux aſſaſſin, pour être honorée par le peuple comme celle d'un Saint, & pour perpétuer ſa mémoire.]

19108. De la Vie & Faits notables de Henri de Valois, hypocrite, ennemi de la Religion Catholique : *Paris*, 1589, *in*-8.

19109. La Vie & Faits notables de Henri de Valois, maintenant tout au long, ſans rien requérir, où ſont contenues les trahiſons, perfidies, ſacrilèges, exactions, cruautés & hontes de cet Hypocrite, ennemi de la Religion Catholique : 1589, *in*-8. Seconde Edition : *Paris*, Millot, 1589, *in*-8.

☞ C'eſt un récit ſatyrique & outré ſur la vie & les actions de Henri III. ſur-tout depuis ſon élection au Royaume de Pologne juſqu'à la mort du Duc de Guiſe, aſſaſſiné par ſes ordres aux Etats de Blois.

Voyez le *Journal de Henri III. tom. III. pag.* 372. = Lenglet, *Méth. hiſt. in*-4. *tom. IV. pag.* 95.]

19110. ☞ Ici ſe voit comme Henri III. a été mis à mort par un Jacobin : *in*-8.]

19111. ☞ L'effroyable éclat de l'Anathème, & les merveilleux effets d'icelui : *Paris*, Cotinet, 1589, *in*-8.]

19112. ☞ Hiſtoire de la plus ſainte partie de la Vie de Henri de Valois, jadis Roi de France : *Paris*, 1589.]

19113. ☞ La Vie & la Mort de Henri de Valois, troiſième Edition : *Paris*, 1589.]

19114. ☞ Aiguillon aux vrais François.]

19115. ☞ Apologie contre Henri III.]

19116. ☞ Conſeil contre les monopoles des faux Prédicateurs.]

19117. ☞ Juſtification de l'Union.]

19118. ☞ La Trompette des Catholiques.]

19119. ☞ Avis contre les Catholiques ſimulés.]

Les titres de tous ces Libelles font connoître le caractère des Ligueurs de ce temps-là, qui faiſoient paroître un zèle emporté & Anti-Chrétien.

☞ Tous ces Ecrits horribles qu'ils ont débités dans le temps & au ſujet de la mort de Henri III. prouvent juſqu'à quel point de fureur & de folie peut conduire le fanatiſme & le faux zèle en matière de Religion, excités par l'ambition.]

« On ne ſçauroit conſerver trop ſoigneuſement (dit » Bayle), les Pièces qui ſont les preuves authentiques » de la fureur dont la plupart des François furent ſaiſis » ſous Henri III. & quelques années après ſa mort. Il » ſe trouvera aſſez de gens qui tâcheront d'obſcurcir » la vérité de ces faits ; il faut aller au devant de leurs » attentats ; car plus on s'éloigne des ſiècles où les choſes » ſe ſont paſſées, plus il eſt facile de chicaner. Il n'y » avoit pas encore cent ans que Henri III. étoit mort, » quand un Anonyme oſa publier un Traité, pour ſou- » tenir que Jacques Clément ne tua point ce Monarque : » c'eſt nier qu'il ſoit jour en plein midi ». *Diction. de Bayle*, Art. *Henri III.* Note 2.

19120. ☞ Oraiſon funèbre ſur le Trépas de Henri III. Roi de France & de Pologne ; par Claude MORENNE, Evêque de Sées.

Elle eſt imprimée dans un petit Recueil d'Oraiſons funèbres de cet Evêque : *Paris*, Bertault, 1605, *in*-8.]

19121. ☞ Jani Gallici facies prior continens Hiſtoriam Bellorum civilium quæ per tot annos in Galliâ graſſata ſunt, cum aliis

multis præclaris quæ contigerunt ab anno 1534 ad annum 1589, quo cecidit Domus Valeſia : *Lugduni*, Hæred. Petri Reuſſin, 1594, *in*-4.]

19122. Mſ. Troubles de Charles IX. & de Henri III.

Cette Hiſtoire étoit conſervée dans la Bibliothèque de M. le Chancelier Seguier, num. 175, [& eſt aujourd'hui à S. Germain-des-Prés.]

19123. Mſ. Georgii BEVILAQUÆ, Hiſtoriæ de Bello Gallico, Libri tres.

Cette Hiſtoire eſt conſervée dans la Bibliothèque du Vatican, num. 5267.

19124. Mſ. Annales de France très-exactes, écrites en Vers, depuis l'an 1547 juſqu'en 1589, *in*-8.

Ces Annales [étoient] dans la Bibliothèque de M. Foucault, [qui a été diſperſée.]

19125. Mſ. Traité de ce qui s'eſt paſſé à Paris au temps de la Ligue.

Ce Traité eſt conſervé dans la Bibliothèque du Roi, num. 8931.

19126. Recueil des choſes mémorables advenues en France ſous Henri II. François II. Charles IX. & Henri III. depuis l'an 1547 juſqu'au premier Août 1589 : 1589, [1595], *in*-8.

C'eſt la première Edition du Livre connu ſous le titre de l'*Hiſtoire des cinq Rois*; parcequ'il a eté continué ſous le Règne de Henri IV. juſqu'en 1597. L'Auteur eſt Jean DE SERRES.

La même, ſeconde Edition, juſqu'au commencement de l'an 1597 : *Dordrecht*, 1598, *in*-8. Troiſième Edition : (*Genève*), Hédin, 1603, *in*-8. *Leyde*, 1643, *in*-8.

☞ Contre le ſentiment du Père le Long, que Jean de Serres eſt l'Auteur de cet Ouvrage, & contre les motifs qu'il en donne dans la Vie de cet Hiſtorien, rapportée à la fin de ſa Bibliothèque, il faut voir le *Dictionnaire de Proſper Marchand*, Art. *de Serres*, Note O.

J'en ai vu une Edition qui eſt de 1595, ainſi que l'Epître dédicatoire, & je la crois de Genève. Teiſſier, en ſes Additions, à l'*Eloge de Théodore de Beze*, par M. de Thou, dit qu'on lui attribue cette Hiſtoire; que d'autres l'ont donnée à François Hotman, & d'autres à Jean de Serres; mais Hotman ne vivoit plus en 1595. Or, par ladite Epître, on voit que l'Auteur avoit été appellé à Dordrecht par les Magiſtrats, en 1593, apparemment pour être Miniſtre.]

19127. ☞ De rebus Gallicis, quo de totius Europæ ſtatu præſente accuratè diſſeritur, & Reges ac Principes Orbis ad vivum depinguntur : *Ex Speculâ Halcyoniâ*, 1589, *in*-8.]

19128. * L'Iſle des Hermaphrodites, nouvellement découverte, avec les mœurs, loix, coutumes & ordonnances des Habitans d'icelle, *in*-16. ſans date ni nom d'Imprimeur.

Il y a deux [anciennes] Editions de cette Satyre, l'une en gros & l'autre en petits caractères.

☞ Il doit y avoir une figure qui en fait le Frontiſpice ; mais elle ſe trouve dans peu d'Exemplaires. Proſper Marchand en a fait la deſcription dans ſon *Dictionnaire*, Art. *Hermaphrodites*.

C'eſt une Satyre contre le Règne & les Mignons de Henri III. Elle ſe trouve encore dans le *Journal* de ce Prince, *tom. IV.* & il y en a eu une Edition ſéparée : *Cologne*, (*Bruxelles*), 1724, *in*-8. qui contient auſſi quelques Pièces. L'Auteur y peint avec les couleurs les plus vives, la molleſſe du Gouvernement de Henri III. les déſordres de ſa Cour, & les manières efféminées des Mignons de ce Roi, à peine pardonnables à des femmes. Rien ne lui échappe : il caractériſe tout par les traits de la plus fine & de la plus hardie ſatyre. C'eſt dommage qu'il y ait mêlé de fort mauvais Vers qui ne font rien à ſon ſujet. On croit qu'elle ne parut que long-temps après la mort du Roi, ſçavoir en 1606. M. le Duchat, *pag.* 67 du *Ducatiana*, prétend qu'elle n'a été compoſée que depuis la Paix de Vervins, (qui eſt de 1598), & non ſous le Règne de Henri III. Il dit que quelques-uns l'attribuent au Cardinal du Perron, d'autres à Artus Thomas, & que la plus ancienne Edition qu'il en ait vue, eſt de l'année 1612, *in*-12. *Voyez* le *Dictionnaire de Proſper Marchand*, au mot *Hermaphrodites*, où il parle amplement de cette Pièce & de celle qui ſuit, & où il réfute, par de bonnes raiſons, le ſentiment de ceux qui l'ont attribuée à Artus Thomas.

Voyez *Ducatiana*, *pag.* 67. = *Journ. de Henri IV. tom. II. pag.* 75. = Lenglet, *tom. IV. pag.* 96. = *Dict. de Bayle*, Art. *Salmacis*. = *Biblioth. des Romans*, *t. II. pag.* 269. = Marchand, Art. *Hermaphrodites*.]

19129. ☞ Diſcours de Jacophile à Limne.

C'eſt une ſuite de la Pièce précédente, mais ſûrement d'une main fort différente. On ne peut lui refuſer, en la liſant, l'Eloge de beaucoup d'érudition, mais mal placée, ſans objet & en pure perte. L'Allégorie continuelle qui règne dans les faits & dans la narration, la rend obſcure & peu intelligible. Elle eſt imprimée au tom. IV. du *Journal de Henri III.* 1744, *in*-8.]

19130. Iſtoria della Lega, dall'anno 1585, ſin all'anno 1589, di 22 Agoſto; ſcritta da Stephano COSMI, Prepoſito Generale di Chierici Regolari della Congregatione di Somaſca.

Cette Hiſtoire eſt imprimée au ſecond & troiſième Livre des *Mémoires de la Vie de Jean-François Morofini*, *Cardinal*, alors Ambaſſadeur de Veniſe en France : *In Venetia*, 1676, *in*-4.

« Ils ont été tirés des Regiſtres & des Lettres du » Cardinal Moroſini, & comprennent en quatre Livres » ce qui s'eſt paſſé de conſidérable & de particulier dans » les Négociations importantes, où ce grand homme » a été employé par la République de Veniſe ſa Patrie, » ou par le Saint Siége en Savoie, en France auprès du » Roi Henri III. & de Charles IX. Le ſecond & le troi» ſième Livre peuvent paſſer pour une Hiſtoire entière » des Guerres civiles de France. » *Journal des Sçavans*, *du 2 Août* 1677.

19131. Diſcours ſur la Guerre civile & la mort fort regretée du Roi Henri III. par R. P. DAMBILLON, [en Vers, avec quelques autres Poëſies du même Auteur :] *Tours*, [Métayer], 1590, *in*-4.

19132. Hiſtoria delle Revolutioni di Francia ſotto Henrico Terzo : *In Venetia*, 1623, *in*-4.

Voyez ci-après la ſuite, ſous l'année 1598. C'eſt un Morceau de l'*Hiſtoire des Troubles par Matthieu*, traduites par Novilliéri.]

19133. Diſcours ſur la Vie de Henri III. par Jean LE LABOUREUR.

Ce Diſcours eſt imprimé au tom. II. des *Mémoires de Caſtelnau*, *pag.* 883 : *Paris*, 1659, *in-fol.*

19134. La Conduite de Dom Jean de la Barrière, Abbé & Inſtituteur des Feuillens, durant les Troubles de la Ligue ſous Henri III. *Paris*, Muguet, 1689, *in*-12.

Jean de la Barrière eſt mort en 1600. JEAN-BAPTISTE de ſainte Anne, qui eſt l'Auteur de cet Ouvrage, ſe nommoit dans le monde Pradillon; il eſt mort en 1701, après avoir été Général & Abbé de Feuillens. Son Ouvrage contient une critique de ce qu'a écrit ſur ce ſujet, Jean le Laboureur dans ſes Additions aux *Mémoires de Caſtelnau*.

19135. La Fortune de la Cour, ou Diſcours curieux ſur le bonheur ou le malheur des Favoris : Entretien entre le Sieur de Buſſi d'Amboiſe & de Neufville, tiré des Mémoires des principaux Conſeillers du Duc d'Alençon; par Pierre DAMPMARTIN, Procureur Général du Duc d'Alençon; publié par N. D. S. de la Neuville [fils]: *Paris*, de Sercy, 1642, *in*-8. Seconde Edition revue & augmentée : *Paris*, 1644, *in*-8.

☞ On trouve au Catalogue de M. Bellenger, num. 1547, *pag.* 151, cette ſeconde Edition de la Fortune de la Cour, & l'on y dit « que cette Edition eſt augmen» tée d'un Diſcours préliminaire ſur quelques particu» larités touchant ce Livre, & ſur les Mémoires de la » Reine Marguerite, auxquels il a du rapport, par » N. D. S. ſieur des Iſles, parent deſdits de la Neuville; » & d'un Diſcours ſur les misères & infortunes des » Grands, tiré du Livre de la connoiſſance du monde, » du même Pierre de Dampmartin: *Paris*, de Sercy, » 1644, *in*-8. »

Ce Livre contient, outre des raiſonnemens politiques, pluſieurs Remarques qui concernent notre Hiſtoire, & ſur-tout diverſes particularités curieuſes de la Cour de Henri III. juſqu'à la mort du Duc d'Alençon, arrivée en 1584.

A la fin de l'Edition de 1642, il eſt dit que l'Ouvrage eſt de N. D. S. ſieur des Iſles & de la Neufville, & qu'il a été publié par C. D. S. ſieur des Iſles (parent de l'Auteur.) Ce C. D. S. eſt Charles de Sorel. On en parlera plus au long, en indiquant les *Mém. de la Reine Marguerite*, ci-après, Art. des *Reines*.]

Sorel avoue dans ſa *Bibliothèque Françoiſe*, *pag.* 414, qu'il a publié cet Ouvrage, dont il a changé les vieux mots, & y a ajouté le Prélude & la dernière partie.

19136. Le même Ouvrage, nouvelle Edition.

Il eſt imprimé avec les *Mémoires de la Reine Marguerite : Bruxelles*, 1713, *in*-12. Jean Godefroy de Lille a publié ces deux Ouvrages enſemble, parceque l'un eſt une ſuite de l'autre. Ce Diſcours curieux contient pluſieurs événemens du Règne de Henri III.

19137. Journal des choſes mémorables advenues durant le Règne de Henri III. par un Audiencier de la Chancellerie de Paris: 1621. *in*-4. & *in*-8.

Le même, avec des Additions, imprimé dans le Recueil de Pièces ſervant à l'Hiſtoire de Henri III. *Cologne*, 1662, 1693, 1699, 1706, *in*-12. 1720, *in*-8. 4 vol. avec les Remarques de Jacob LE DUCHAT.

☞ Journal de Henri III. Roi de France & de Pologne; ou Mémoires pour ſervir à l'Hiſtoire de France; par M. Pierre DE L'ESTOILLE, nouvelle Edition, accompagnée de Remarques hiſtoriques & de Pièces Manuſcrites les plus curieuſes de ce Règne; (par Nicolas LENGLET du Freſnoy): *La Haye*, & *Paris*, Gandouin, 1744, *in*-8. 5 vol.

Les Pièces contenues dans cette Edition ſont rapportées à leur date, dans cette *Bibliothèque*.

Le Journal commence au mois de Mai 1574, & finit au mois d'Août 1589. Ce n'eſt qu'une Partie des Mémoires de Pierre DE L'ESTOILLE, qui eſt mort en 1611. C'eſt à tort qu'on attribue ce Journal à M. Servin, Avocat Général du Parlement de Paris, ce que ſemblent ſignifier ces lettres initiales M. S. A. G. D. P. D. P. qu'on a miſes à la tête de cet Ouvrage dans quelques Editions; puiſqu'il eſt conſtant que Pierre de l'Eſtoille en eſt l'Auteur, comme on le voit par l'Edition des Mémoires de cet Auteur, [rapportée ci-après, au commencement du Règne de Louis XIII.]

Il y a des gens qui regardent cette Pièce comme hardie & véritable; d'autres diſent que ce ne ſont que des Remarques groſſières & ſans ordre, écrites avec paſſion par un homme qui ne ſçavoit pas les affaires, & qui travailloit ſur le bruit commun, qui ſouvent ſe trouve faux, de ce que le Roi Henri III. a fait, & de tout ce qui s'eſt paſſé ſous ſon Règne : c'eſt le Jugement que Sorel porte de ce Journal. On peut dire que c'eſt une Satyre contre le Roi Henri III. qu'on repréſente un peu trop dans ſon deshabillé. Quelques-uns trouvent de l'eſprit dans cet Auteur, dont la narration eſt fort naïve.

☞ *Voyez* Sorel, *pag.* 306. = *Merc. Décemb.* 1744. *Journal de Henri IV. Préface, & tom. II. p.* 217. = Le Gendre, *tom. II. p.* 66. = *L'Eſprit de la Ligue*, *tom. I. pag.* xv.]

19138. Mſ. Wolfgangi FUSII, Valeſius, ſive Narrationum hiſtoricarum de rebus Gallicis Commentarius.

Ces Narrations ſont conſervées dans la Bibliothèque du Vatican, entre les Manuſcrits de la Bibliothèque Palatine, num. 951.

19139. Hiſtoire de ce qui s'eſt paſſé ſous le Règne de Henri III. par Gabriel CHAPPUIS.

Cette Hiſtoire eſt imprimée avec celle du Règne de Henri IV. juſqu'en 1600, par le même : *Paris*, 1600, *in*-8.

19140. ☞ Abrégé de l'Hiſtoire de Henri III. par L. MACHON, Archidiacre de Toul.

Cet Abrégé eſt imprimé dans le *Journal de Henri III.* 1744, *in*-8. & au tom. III. de la *Satyre Menippée*, *Edition de* 1726.]

19141. Guillelmi SOSSII, de Vita Henrici III. Libri novem, inſcripti Muſæ : *Pariſiis*, 1628, *in*-8.

☞ *Voyez* Lenglet, *tom. IV. pag.* 86.]

19142. Mſ. Hiſtoire des cinq derniers Rois de France, de la Maiſon de Valois; par Marin le Roi, Sieur DE GOMBERVILLE, de l'Académie Françoiſe.

L'Auteur avoue qu'il n'a achevé que le premier Livre des vingt-quatre dont cette Hiſtoire devoit être compoſée.

Quoique cet Ouvrage n'ait pas été exécuté; le plan que l'Auteur en rapporte m'a paru ſi utile à ceux qui voudront entreprendre la même Hiſtoire, que j'ai cru faire plaiſir aux Lecteurs de leur faire connoître qu'il ſe trouve dans la Préface des *Mémoires du Duc de Nevers*, publiés à Paris en 1665, par M. de Gomberville. Il indique d'abord les matériaux qu'il avoit ramaſſés, les Auteurs qu'il avoit conſultés, & les motifs qui l'avoient porté à y travailler; entre les autres il marque qu'ayant fait une revue générale des meilleurs Hiſtoriens de ce temps-là, il avoit reconnu que les Allemans n'étoient pas plus fidèles que les Eſpagnols, qu'il avoit remarqué autant

d'emportement dans les Italiens que dans les Anglois, & qu'il n'avoit trouvé dans les François, que des invectives & des partialités; il ajoute, qu'en effet ceux qui ont écrit notre Hiſtoire depuis l'an 1515, ſi on en retranche un fort petit nombre, ſont ſi Huguenots ou ſi Ligueurs, qu'ils ne méritent pas le nom d'Hiſtoriens véritables & déſintéreſſés. Il raconte enſuite de quelle manière il s'y prit pour éviter tous ces défauts, & ce qui fit échouer ſon deſſein. Cet Auteur eſt mort en 1674.

Coſtar, dans un Mémoire manuſcrit indiqué ci-après, Article des Perſonnes célèbres dans les Sciences, donne une raiſon de ce que ce projet ne fut point exécuté. Voici comme il s'en explique : « Gomberville parle » très-purement la Langue; & les Romans qu'on a vus de » lui, en ſont une preuve certaine; autrefois il ſembloit » qu'il ſe deſtinoit à l'Hiſtoire : il faut qu'il ne ſe ſoit » pas ſenti aſſez pourvu des qualités néceſſaires pour » cela ».

☞ On a ſujet de croire que ce qu'il en avoit fait eſt abſolument perdu. Son Petit-fils, Lieutenant Général d'Etampes, a fait ſçavoir à M. l'Abbé d'Olivet, qu'on ne conſervoit dans ſa famille aucun Papier de ſon aïeul. *Hiſt. de l'Académie Françoiſe, tom. I. pag.* 279.]

19143. Hiſtoire de Louis XI. (& de ſes Succeſſeurs, juſqu'à la mort de Henri III.) par Antoine VARILLAS : *Paris*, Barbin, 1683-1694, *in*-4. 14 vol. & *in*-12. 28 vol. *Amſterdam*, 1684-1694. *in*-12. 25 vol.

Cette ſuite d'Hiſtoire, depuis l'an 1461 juſqu'en 1589, n'a pas été imprimée ſelon l'ordre des temps, [celle de Henri III. parut en 1694, en 3 vol. *in*-4. & 6 vol. *in*-12.]

On peut voir à la fin de cette *Bibliothèque hiſtorique*, le Mémoire pour la Vie & les Ouvrages de cet Auteur, qui eſt mort en 1695.

19144. ☞ Mſ. Remarques ſur l'Hiſtoire de François I. & ſur celle de Henri II. & de François II. écrites par M. Varillas : *in*-4. 2 vol.

Ces Remarques [étoient] conſervées dans la Bibliothèque de M. le Comte de Pontchartrain.]

19145. Chriſtiani FREYTAGII, Germani; Hiſtoria Valeſiana Henrici III. & Franciſci Andini Ducis : *Francofurti*, 1705.

19146. ☞ Mſ. Pièces concernant le Règne de Henri III.

C'eſt ce qui eſt contenu dans 54 Porte-feuilles du *Recueil* de M. de Fontanieu, qui eſt à la Bibliothéque du Roi, num. 335-388.]

☞ ON peut encore conſulter pour l'Hiſtoire du Règne de Henri III. = l'Hiſtoire de ce Roi par Matthieu, = les Œuvres de Brantôme, = l'Hiſtoire de M. de Thou, depuis le Livre LVIII. juſqu'au XCVII. = celle d'Aubigné, & ſon Baron de Feneſte, = la Vie du brave Crillon, = celle de Henri, Duc de Bouillon, = celle de Leſdiguieres, = les Mémoires de Boyvin de Villars, = le Journal de Faurin, qui ſe trouve au tom. III. du *Recueil des Pièces fugitives* du Marquis d'Aubais, = l'Hiſtoire des Guerres entre la France & l'Eſpagne, & celle des derniers Troubles par Matthieu, = l'Eſſai ſur les Guerres Civiles de Voltaire, = les Actes des Martyrs Calviniſtes de Creſpin, = l'Hiſtoire de Davila, = celles de Piguerre & de la Popelinière, juſqu'en 1580, = Dinothus de bello civili Gallico, = les Mémoires de Ville-Gomblain, = la Vie de Louis de Bourbon, Duc de Montpenſier, juſqu'en 1582, = la Vie de Mornay & ſes Mémoires, = la Vie de la Noue, = les Mémoires de Gaſpard & Guillaume de Saulx, = ceux de Sully, ceux de Villeroy, = ceux de Chiverny, = les Mémoires militaires de Mergey, = ceux de Nevers, = la Vie d'Eſpernon, = les Mémoires de la Reine Marguerite, juſqu'en 1581, = les Mémoires des Guerres Civiles de Vivarais, & l'Hiſtoire de la Guerre Civile en Languedoc, qui ſe trouvent au tom. II. du *Recueil des Pièces fugitives* du Marquis d'Aubais, = l'Hiſtoire du Duc de Mercœur, depuis 1576, = l'Hiſtoire du Cardinal de Joyeuſe, depuis 1581, les Lettres d'Etienne Paſquier, = les Mémoires du Baron d'Ambres, qui ſe trouvent au tom. III. du *Recueil des Pièces fugitives* du Marquis d'Aubais, depuis 1586, = les Mémoires du Duc d'Angouleſme.]

QUATRIÈME PARTIE.

Règnes de la Branche de Bourbon.

§. PREMIER.

Règne de Henri IV. depuis l'an 1589 juſqu'en 1610.

19147. Mſ. TRACTATUS Politicus de tranſlatione regni è Valeſiorum Domo in Borboniam : *in*-4.

Ce Traité [étoit] conſervé à Paris, dans la Bibliothèque de M. Bouthillier, ancien Evêque de Troyes.]

19148. Diſcours de l'Avénement à la Couronne de France du Roi Très-Chrétien, à préſent régnant; enſemble de ſa grandeur & proſpérité à venir, en François, pour le contentement de pluſieurs, &c. (par Jean-Aimé DE CHAVIGNY : (*Lyon*, 1593, 1594, *in*-4.

Le même en Latin : *Lugduni*, 1594, *in*-4.

19149. Serment de proteſtation du Roi de Navarre, à ſon avénement à la Couronne, avec un Serment réciproque des Princes du Sang & autres Ducs, Pairs & Officiers de la Couronne de France, à Sa Majeſté, le 4 Août 1589 : 1589, *in*-8.

19150. * Diſcours ſur la divine Election du Très-Chrétien Roi Henri III. Roi de France & de Navarre : *Tours*, 1590, *in*-8.

☞ Ce Diſcours eſt auſſi imprimé au *Recueil L. in*-12. C'eſt une Pièce aſſez étendue, remplie d'exemples & de citations, dans laquelle l'Auteur, après avoir déploré les malheurs arrivés en France par l'ambition des Guiſes, & les fureurs de la Ligue, prend ſon Héros depuis ſon enfance, & le fait voir comme conduit par la main de la Providence, dans tous les inſtans de ſa vie, juſqu'à ſon avénement à la Couronne, pour le bonheur de ſes Sujets rebelles. « Cette Pièce rare & unique dans » ſon genre, dit l'Editeur, nous a paru mériter d'être » produite ſous les yeux du Lecteur ».]

19151. Avertiſſement au Roi, où ſont déduites les raiſons pour leſquelles il ne lui eſt pas ſéant de changer de Religion : 1589, *in*-8.

19152. Harangue & Déclaration faite par le Roi Henri IV. Roi de France & de Navarre, & par lui-même, prononcée aux Seigneurs, Chefs & Gentilshommes de ſon Armée,

Armée, devant la Ville de Paris, le 8 Août 1589.

Dans les *Mém. de la Ligue, tom. IV. pag.* 93.

19153. * Avertiſſement Catholique, ſur la Déclaration du Roi de Navarre : *Paris*, 1589, *in*-8.

19154. ☞ Copie des Lettres écrites à d'Eſpernon ; par l'Abbé d'Elbene : *Paris*, Vedic, 1589, *in*-12.

Cet Ecrit eſt d'un Ligueur. On y prend occaſion du Parricide commis en la perſonne de Henri III. pour exhorter M. d'Eſpernon à penſer à Dieu & à ſon ſalut ; ce que l'on prétend qu'il ne peut faire qu'en s'uniſſant à la Ligue, & en abandonnant le parti du Roi de Navarre, qui, à cauſe de ſon Héréſie, ne peut jamais être Roi de France.]

19155. ☞ Lettre d'un Eccléſiaſtique (M. B.) à un Seigneur, ſur les difficultés que les Eccléſiaſtiques d'Angiers & autres Ligueurs, font de prêter ſerment de fidélité au Roi Henri IV. *Tours*, Monſtrœil & Richer, 1589, *in*-4.]

19156. La Priſe de la Ville d'Yſſoire en Auvergne, par le Comte de Randan, (pour la Ligue). *Mém. de la Ligue, t. IV. p.* 42.

19157. Edit & Déclaration du Duc de Mayenne, & Conſeil général de la ſainte Union, pour réunir tous vrais Chrétiens François à la défenſe & conſervation de l'Egliſe Catholique, Apoſtolique & Romaine, & manutention de l'Etat Royal, du 5 Octobre 1589. *Ibid. pag.* 53.

19158. ☞ De la Succeſſion du Droit, & prérogative de premier Prince du Sang, déférée à M. le Cardinal de Bourbon, par la loi du Royaume, & le décès de François de Valois, Duc d'Anjou ; traduit du Latin de Matthieu Zampini : *Paris*, Meſnier, 1589, *in*-8.]

19159. ☞ La Défaite de 17 Compagnies de Gens de pied & de trois cens Chevaux du Comte de Brienne, par Monſeigneur le Duc de Mayenne, Pair & Lieutenant Général de l'Etat Royal & Couronne de France : *Paris*, 1589, *in*-8.]

19160. ☞ Les Cruautés commiſes contre les Catholiques de la Ville de Vendoſme, par le Roi de Navarre, & les derniers propos de M. Jeſſé, Provincial des Cordeliers, miſérablement exécuté & mis à mort : *in*-8.]

19161. ☞ Le Bouclier de la réunion des vrais Catholiques François, contre les artifices du Béarnois, des Hérétiques & leurs Fauteurs & Adhérans ; par M. Claude de Rubys, Conſeiller au Siége Préſidial, & Procureur général de la Ville de Lyon : *Paris*, *in*-8. ſur la Copie imprimée à Lyon par Jean Pillehotte : 1589, *in*-8.

Cette Pièce ſert de Réponſe à deux autres intitulées : *Avertiſſement aux Bourgeois de notre bonne Ville de Paris* : &, *Eponge propre pour effacer les mauvais bruits ſemés contre le Roi*, toutes deux faites pour prouver l'obéiſſance que les Sujets doivent à leurs Rois. L'Auteur de celle-ci oſe ſoutenir que ſelon Dieu & les hommes, on ne doit pas obéir aux Tyrans, & par conſéquent à Henri de Valois, dont il fait le paralelle avec les Tyrans les plus décriés : que la priſe des armes pour lui réſiſter a été juſte & néceſſaire ; & que l'acte de Jacques Clément a été très-méritoire, très-héroique, agréable à Dieu & profitable aux François.]

19162. ☞ Lettre des Etats tenus au Pays & Duché de Bourgogne, adreſſée à la Nobleſſe, le 21 Août : *Troyes*, Moreau, 1589, *in*-8

Cette Lettre a le même but que la Pièce précédente. Les Etats invitent tous les Corps de la Province à s'unir étroitement pour la défenſe de la Religion.]

19163. ☞ La Priſe de la Ville & Château de Gournay en Normandie, par le Duc de Mayenne, le 7 de ce préſent mois (de Septembre), avec les noms & nombre des Priſonniers : *Lyon*, Patraſſon, 1589, *in*-8.]

19164. ☞ Mſ. Mémoire apporté de l'Armée du Roi, par homme exprès, le 7 Septembre 1589 : en 8 pages.

C'eſt une Copie du temps, qui eſt conſervée dans la Bibliothèque de M. Fevret de Fontette, Conſeiller au Parlement de Dijon.]

19165. ☞ Arrêt du Parlement, ſur les devoirs des Curés & Prédicateurs, en leurs Proſnes & Prédications ; du 11 Septembre 1589 : *Tours*, Métayer, 1589, *in*-4.]

19166. ☞ Diſcours abrégé du combat des Armées de Monſeigneur le Duc de Mayenne, Lieutenant Général de l'Etat Royal & Couronne de France, & du Roi de Navarre, le Jeudi 21 Septembre 1589 : *Paris*, Bichon, 1589, *in*-8.]

19167. ☞ Défaite des troupes Huguenotes qui étoient en Champaigne, par M. de S. Paul ; avec le nombre & les noms des Priſonniers, entre Vitry & Saint-Aman, les premier Septembre & 17 Octobre : *Lyon*, Patraſſon, 1589, *in*-8.]

19168. ☞ Déclaration du Roi, ſur la conſervation des Châteaux & Places fortes, en ſon obéiſſance, du 17 Octobre 1589 : *Tours*, Métayer, 1589, *in*-4.]

19169. ☞ Extrait des Regiſtres de la Chambre des Comptes & Cour des Monnoyes, ſur les faux doubles & quadruples piſtoles, forgées par ceux de la Ligue ; du 27 Octobre 1589 : *Tours*, Métayer, 1589, *in*-4.]

19170. ☞ Déclaration du Roi pour la remiſe de l'Aſſemblée générale des Princes, Cardinaux, Ducs, Pairs, Officiers de la Couronne & autres, au 15 Mars prochain ; & pour rappeller ſes Sujets & Villes rébelles à ſon obéiſſance, du 28 Novembre 1589, *in*-4.]

19171. Mémoire de la Négociation de M. de Savoye avec ceux du Dauphiné ; Enſemble, le Diſcours véritable de ce qui s'eſt paſſé à Toloſe depuis la Trève, entre

les Maréchaux de Montmorency & de Joyeuſe, juſqu'au commencement d'Octobre 1589, avec deux Avertiſſements ſur leſdits Ecrits : 1589, *in*-8.

19172. * Déclaration des Princes Catholiques unis, [avec le Clergé, la Nobleſſe & le Peuple, pour la Religion & l'Etat ; & le Régiement de Monſeigneur le Duc d'Aumale : *Paris*,] 1589, *in*-8.

19173. Arrêt du Parlement de Paris, du 24 Octobre 1589, contre Henri de Bourbon, ſes Fauteurs & Adhérans : *Paris*, 1589, *in*-8.

19174. Sommaire des raiſons qui ont mû les François à reconnoître Charles X. [ou le Cardinal de Bourbon :] 1589, *in*-8.

19175. Avertiſſement au Roi Charles de Bourbon, X. de ce nom, avec une Remontrance démonſtrative de l'extrême misère de ce temps ; par Jacques BARON : *Paris*, 1589, *in*-8.

19176. * Diſcours de tout ce qui s'eſt paſſé en la Ville d'Orléans, par M. le Chevalier d'Aumale, & les Habitans d'icelle, contre les Gouverneurs de la Citadelle & autres qui étoient à l'entour de ladite Ville : 1589, *in*-8.

19177. * La Levée & Déroute du Siége d'Orléans, avec la Priſe de la Citadelle, par le Chevalier d'Aumale : 1589, *in*-8.

19178. Martel en tête des Catholiques François : 1589, *in*-8.

19179. ☞ Diſcours au vrai de ce qui s'eſt paſſé en l'armée conduite par Sa Majeſté, depuis ſon avénement à la Couronne juſqu'à la priſe des Fauxbourgs de Paris, (du premier Novembre 1589) : *Tours*, Métayer, 1589, *in*-4.]

19180. ☞ Articles remontrés au Duc de Mayenne, par le Recteur de l'Univerſité de Paris, le 29 Novembre 1589 : *Paris*, 1589.]

19181. ☞ Métamorphoſe de Henri de Bourbon, jadis Roi de Navarre, fauſſement & iniquement prétendant être Roi de France : *Lyon*, Pillehotte, 1589, *in*-8.

C'eſt un Recueil de Lettres, Edits, Bulles, ſervant à prouver ce que l'Auteur annonce dans le titre. Il y a à la tête un avis de l'Imprimeur, très-outrageant contre le Roi.]

19182. La Vie, Mœurs & Déportemens de Henri Béarnois, ſoi-diſant Roi de Navarre, deſcrite fidélement depuis ſa naiſſance juſqu'à préſent ; où les Catholiques de ce Royaume pourront découvrir quelles ſont les hypocriſies de celui qui les voudroit dominer, & envahir la Couronne très-Chrétienne à Charles, Cardinal de Bourbon, Roi de France : 1589, *in*-8.

☞ Cette Pièce ſeroit un aſſez bon Abrégé de tout ce qui s'eſt paſſé en France depuis la naiſſance du Roi de Navarre, ſi l'Auteur n'en exagéroit ou dénaturoit les circonſtances par ſa prévention, & la haine qu'il fait paroître contre ce Prince. Il le croit indigne de la Couronne, parcequ'il eſt excommunié, ſacrilège, tyran, parjure, hérétique & perſécuteur de l'Egliſe. Il diſcute les raiſons de ceux qui ſoutenoient qu'il étoit appellé au Trône par ſa qualité de premier Prince du Sang, & conclud, en ſuivant le ſentiment de Zampini, que le Cardinal de Bourbon, par la proximité de ſa perſonne & du Sang, doit être reconnu pour ſeul, vrai & légitime Roi de France, à l'excluſion de Henri de Bourbon, Roi de Navarre.]

19183. ☞ Le Fleau de Henri, ſoi-diſant Roi de Navarre, par lequel, avec vives raiſons, il eſt chaſſé de la Couronne de France qu'impiement & tyranniquement, il ſe veut uſurper : *Paris*, Chaudière, 1589, *in* 8. avec un Sonnet à la tête.

L'Auteur de cette Pièce injurieuſe aux Rois Henri III. & Henri IV. exhorte la Nobleſſe à reconnoître le Cardinal de Bourbon, à faire la guerre au Béarnois pour l'exclure de la Couronne, & à le tuer comme un tyran.]

19184. L'Arpocratie ou Rabais du Caquet des Politiques & Jébuſiens de notre âge, dédié aux Agens & Catholiques aſſociés de Navarre : *Lyon*, 1589, *in*-8.

Le même Livre eſt imprimé au tom. IV. des *Mémoires de la Ligue*, *pag.* 108. Cet Ecrit eſt un des plus outrés contre le Roi Henri IV. & ſes Serviteurs.

☞ Dans cette Pièce, faite pour impoſer ſilence au parti de Henri IV. on ſoutient deux choſes ; l'une, que Henri III. a été juſtement mis à mort ; l'autre, que le Roi de Navarre, Hérétique, ne peut être Roi de France. On en trouve un extrait aſſez ample dans le *Journal de Henri IV. Edition de* 1741, *tom. I. pag.* 21.]

19185. ☞ Avis de M. DE VILLEROY, à M. le Duc de Mayenne ; publié à Paris après la mort du Roi, ſur la fin de l'an 1589.

Il eſt imprimé dans le tom. I. de ſes *Mémoires* : 1624, *in*-8. Après avoir déploré les malheurs du Royaume, il dit au Duc de Mayenne qu'il n'a que trois partis à prendre ; le premier, de compoſer avec le Roi de Navarre ; le ſecond, de réunir tous les Catholiques, pour les oppoſer à ce Prince ; & le troiſième, de ſe jetter entièrement entre les bras du Roi d'Eſpagne. Il faut ſuivre le premier, ſi le Roi de Navarre veut ſe convertir, & donner ſatisfaction au Pape & aux Catholiques. L'Auteur paroît douter que ce Prince veuille le faire ; mais ſi ce projet ne réuſſit pas, il ſervira, dit-il, au moins à donner des forces au ſecond, qui eſt le ſeul que le Duc de Mayenne puiſſe accepter ; le troiſième étant impoſſible, puiſque ſi la guerre continue, elle ruinera la Religion & l'Etat.]

19186. ☞ La grande Prophétie : *Regis filius pereis Abbatis Cambriſcuſis* : Il y a 900 ans que la préſente a été prophétiſée, & qui ne doit plus durer que juſques en l'an 1589 & 90, ſelon les Rétrogrades de M. Michel Noſtradamus ; traduite du Latin en François, &c. 1589, *in*-8.

Cette Pièce eſt fort obſcure, & ne dit pas grand'choſe.]

19187. ☞ Lettre du Roi de Navarre aux Illuſtriſſimes Seigneurs de la République de Berne, par laquelle ſon intention & diſſimulation pour le fait de la Religion, eſt amplement déclarée : 1589, *in*-8.]

19188. ☞ Lettre envoyée à la Dame de Tinteville, à Langres : 1589, *in*-8.]

19189. ☞ Lettre du Roi de Navarre à la Royne d'Angleterre & autres, &c. 1590, *in*-8.]

19190. De la Puiſſance des Rois, & droit de ſucceſſion au Royaume, contre l'uſurpation du titre & qualité de Roi de France, faite par le Roi de Navarre, & de l'aſſurance que peuvent avoir les Catholiques : 1590, *in*-8.

Le même, revû, corrigé & augmenté par l'Auteur : *Paris*, Nivelle, 1590, *in*-8.

C'eſt un Libelle fait par quelque Ligueur.

19191. * Déclaration de Thomas Beaux-Amis, Carme, ſur la Remontrance au Peuple François : *Paris*, Chaudière, 1589, *in*-8.

Cet Ouvrage prétend détruire tout ce qui a été prouvé dans la Remontrance (ci-devant, N.° 18486). Il a été ſuppoſé à l'Auteur après ſa mort. *Voyez* Jacq. Aug. de Thou, *Lib.* 95. *ad ann.* 1589.

19192. Mémoires très-particuliers du Duc d'Angoulesme, pour ſervir à l'Hiſtoire des Règnes de Henri III. & Henri IV. *Paris*, Barbin, 1662, *in*-12.

Charles de Valois, Duc d'Angouleſme, étoit fils naturel de Charles IX. Il eſt mort en 1650. Ses Mémoires contiennent ce qui s'eſt paſſé depuis la mort de Henri III. le premier Août 1589, juſqu'au 3 Novembre ſuivant. Il n'y a rien de fort conſidérable que la Journée d'Arques, qui eſt très-bien décrite. L'Editeur de ces Mémoires, Jacques Bineau, y en a joint d'autres aſſez amples, qui rapportent jour par jour les Négociations de la Paix faite à Vervins en 1598.

☞ Il y a une Edition de ces Mémoires, de ceux d'Eſtrées, de ceux de Monſieur, & de ceux de Déagent, réunis : *Paris*, Didot, 1756, *in*-12. 4 vol. Ceux du Duc d'Angoulême ſont encore imprimés dans le tom. III. des *Pièces fugitives* de M. le Marquis d'Aubais, *Paris*, 1759, *in*-4.

Voyez Lenglet, *tom. IV. in* 4. *p.* 102. = Le Gendre, *tom. II. pag.* 21. = *Journ. de Henri IV. tom. IV. p.* 284. = *Journ. des Sçav. Juin*, 11 *vol.* 1756. = *L'Eſprit de la Ligue, tom. I. pag* xliij.]

19193. Expoſitio veriſſima juxtà & ſuccincta rerum geſtarum inter Allobrogum Regulum, & Helvetias Regis Galliarum copias, ubi pro loco paucis quoque mentio fit de prælîis vario eventu inter regios exercitus & ſeditioſos utrinque commiſſis : additis quæ ex Italiâ eodem ſpectantia bonis Auctoribus ſcribuntur, nuntianturque : *Auguſtæ Rauracorum*, 1589, *in*-4.

19194. Récit de la priſe du Marquiſat de Saluſſe, par le Duc de Savoye, en 1589.

Ce Récit eſt imprimé au tom. III. des *Mémoires de la Ligue, pag.* 733.

19195. Hiſtoire des choſes plus remarquables & admirables advenues en ce Royaume de France, ès années dernières 1587, 1588 & 1589, réputées être vrais miracles de Dieu : dédiée à très-haute, très-excellente & vertueuſe Princeſſe Madame Catherine de Lorraine, Ducheſſe & Douairière de Montpenſier, par S. C. 1590, *in*-8.

☞ C'eſt une Pièce des plus violentes qui ayent été faites en faveur des Guiſes contre le Roi Henri III. L'Auteur y raconte en bref la défaite des Reiſtres par le Duc de Guiſe, en 1587, les Barricades de Paris & le meurtre des Guiſes aux Etats de Blois en 1588, & l'aſſaſſinat de Henri III. en 1589. Il déclame contre lui avec fureur, & il loue avec auſſi peu de bon ſens le Duc de Guiſe & Jacques Clément.]

Les Lettres initiales ne ſignifieroient-elles pas Soffroy Calignon, Chancelier de Navarre, mort en 1606?

☞ Il n'y a aucune apparence qu'il ait été l'Auteur de cet Ouvrage, après ce qu'on vient d'en rapporter, & lorſqu'on ſe rappelle que Calignon étoit zélé Proteſtant, & d'ailleurs homme de mérite, comme on peut le voir dans l'*Hiſtoire* de M. de Thou].

19196. ☞ Mſ. Relation de ce qui s'eſt paſſé depuis la mort de Henri III. juſqu'au ſecours envoyé à Henri IV. par la Reine d'Angleterre.

Ce Manuſcrit du temps, qui a 14 pages, eſt conſervé dans la Bibliothèque de M. Fevret de Fontette, Conſeiller au Parlement de Dijon.]

19197. Continuation de ce qui eſt advenu en l'Armée du Roi, depuis la priſe des Fauxbourgs de Paris juſqu'à celle de la Ville d'Alençon, le 23 Décembre 1589.

Cette Continuation eſt imprimée au tom. IV. des *Mémoires de la Ligue, pag.* 53.

19198. Vrai & ſommaire Diſcours de ce qui s'eſt paſſé en l'Armée conduite par Sa Majeſté, depuis ſon avénement à la Couronne juſqu'à la fin de 1589.

Ce Diſcours eſt imprimé au tom. IV. des *Mémoires de la Ligue, pag.* 53.

19199. Avis ſur les affaires de France, du 29 Décembre 1589, par lequel eſt pleinement prouvée l'obéiſſance due aux Rois : [1590] 1615, *in*-8.

* Cet Avis a été réimprimé en 1615, pour l'oppoſer à ceux qui avoient entrepris d'anéantir l'Article premier du Cahier général du Tiers-Etat, aſſemblé aux Etats-généraux de 1614.

19200. * Avis (d'un Ligueur), par lequel on conſeille aux François de ſe mettre ſous la protection du Roi d'Eſpagne : *Paris*, 1589, *in*-8.

19201. * Réponſe à un Avis qui conſeille, &c. 1589, *in*-8.

Il eſt auſſi imprimé dans les *Mémoires de la Ligue*, *tom. IV. pag.* 191, où l'on n'a pas mis l'Avis, parceque la Réponſe contient tous ſes argumens. C'eſt un Catholique qui l'a faite, & qui l'a écrite, comme bon François, avec beaucoup de vigueur. Il reproche aux Partiſans de la Ligue qu'ils ſont hérétiques eux-mêmes, & il juſtifie les deux Rois des calomnies dont on les chargeoit.

19202. Diſcours de divers Exploits & Déportemens du Duc de Mayenne & des Ligueurs juſqu'à la fin de l'année 1589.

Ce Diſcours, d'un Ligueur, eſt imprimé au tom. IV. des *Mémoires de la Ligue, pag.* 108.

19203. Mſ. Hiſtoire du temps, tirée des Regiſtres du Parlement, depuis l'an 1371, juſqu'en 1590 : *in-fol.*

Cette Hiſtoire eſt conſervée dans la Bibliothèque de M. le Chancelier d'Agueſſeau.

19204. Compendio y breve Relacion de la Liga y Confederacion Franceſe, con las coſas en aquel Reyño acontecidas deſda el año 1585, haſta el año 1590 parte prima; por Pedro CORNEÏO: *Paris*, Millot, 1590, *in*-8. *En Bruſſellas*, 1591, *En Madrid*, Madrigal, 1592.

Ce Ligueur eſt mort en 1618, il a écrit avec aſſez peu d'exactitude, ſelon Jacques-Auguſte de Thou, dans ſon *Hiſtoire de France*, ſous l'année 1590.

19205. Avis d'Eſtienne BERNARD, Avocat au Parlement de Dijon, à la Nobleſſe, ſur ce qui s'eſt paſſé aux Etats de Blois: 1590, *in*-8.

Cet Avocat qui eſt mort en 1609, étoit fort zèlé pour la Religion & le bien public, mais auſſi trop paſſionné. Il dépeint le Roi Henri III. & le meurtre des Guiſes avec les plus vilaines couleurs qu'on puiſſe imaginer; il dit que la réſolution de cette Aſſemblée avoit été de déclarer le Roi de Navarre indigne de la Couronne.

☞ On peut voir ſur cette Pièce & ſur les Réponſes qui l'on y fit, la *Bibliothèque des Auteurs de Bourgogne*, par l'Abbé Papillon, *part. I. pag.* 40.]

19206. Le devoir du Sujet, vrai François & Catholique, ſervant de Réponſe à l'Avis précédent; par Jacques GUIJON, Juriſconſulte de Dijon.

Cette Réponſe eſt imprimée entre les *Œuvres des Guijons*, *pag.* 134: *Divione*, Chavance, 1658, *in*-4. Guijon eſt mort en 1625.

19207. Contre-Avis à l'Avis de l'Avocat Bernard de Dijon, à la Nobleſſe de Bourgogne, ſur ce qu'il eſt expédient de faire pour s'oppoſer à ceux qui, ſous le maſque de Religion, veulent transférer la Couronne de France en main étrangère.

Ce Contre-Avis eſt imprimé au tom. IV. des *Mémoires de la Ligue*, *pag.* 150.

☞ Il eſt fait pour donner une juſte horreur de l'aſſaſſinat de Henri III. pour juſtifier celui du Cardinal & du Duc de Guiſe, & pour établir le droit de Henri IV. à la Couronne, contre l'Avis ſédicieux de l'Avocat Bernard. On y trouve quelques détails aſſez curieux ſur ce qui ſe paſſa aux Etats de Blois, & ce qui mit le Roi dans la néceſſité de ſe défaire du Duc de Guiſe.]

19208. ☞ Arrêt de la Cour de Parlement (de Paris) pour reconnoître Charles X. du 3 Janvier 1590: *in*-8.

La partie du Parlement qui étoit reſtée à Paris, & que la Ligue tyranniſoit, reconnut comme Roi le vieux Cardinal de Bourbon, que Henri III. avoit fait mettre en Priſon. Ce fut le Duc de Mayenne qui imagina de mettre en quelque ſorte ſur le Trône ce fantôme, pour conſerver ſon autorité, & oppoſer un obſtacle aux deſſeins de Philippe II. Roi d'Eſpagne, qui vouloit ſe rendre maître de la France en y plaçant une de ſes Filles.]

19209. ☞ Continuation de ce qui eſt advenu en l'armée du Roi, depuis la priſe des fauxbourgs de Paris, juſqu'à celle de la Ville de Falaize, 6 Janvier 1590: *Tours*, Metayer, 1590, *in*-4.]

19210. ☞ Narration ſur la Journée d'Arques.

Cette Narration eſt imprimée dans le *Recueil* de Lannel: *Paris*, 1623, *in*-4.]

19211. Diſcours au vrai de ce qui s'eſt paſſé en l'Armée conduite par Henri IV. depuis ſon avénement à la Couronne, juſqu'à la priſe de la Ville de Harfleur, en 1590, & de celle d'Arquet: *Londres*, 1590, *in*-8.

19212. ☞ Diſcours ſur la Capitulation faite par le même, avec ceux de Provins: *in*-12.]

19213. ☞ Très-prudent & ſalutaire Conſeil donné par un Suiſſe Catholique, pour la pacification des troubles du Royaume: 1590, *in*-12.]

19214. ☞ Explicatio controverſiarum quæ à nonnullis moventur de Henrici Borbonii in Regnum Franciæ conſtitutione: *Sedani*, apud Hilarium, 1590, *in*-8.]

19215. Mſ. Deſcription du Siége de la Ville & Château de Meulant, fait par le Sieur (Joachim) DE BERENGEVILLE, au commencement de l'année 1590.

Ce Siége eſt cité à la page 474 du *Catalogue* de la Bibliothèque de M. de Thou.

19216. Lettre d'un Ligueur déguiſé, touchant l'Etat de France, du 6 Janvier 1590.

Cette Lettre eſt imprimée au tom. IV. des *Mémoires de la Ligue*, *pag.* 220.

19217. Le Pouvoir & Commiſſion du Cardinal Cajétan, Légat en France, du 15 Octobre: *Paris*, Nivelle, 1590, *in*-8.

19218. Les Articles de la puiſſance donnée par Notre Saint Père le Pape au Légat, en Latin & en François: *Paris*, 1590, *in*-8.

19219. La Harangue prononcée à Henri, Cardinal Cajétan, Collatéral de ſa Sainteté en France: *Paris*, 1590, *in*-8.

19220. L'ordre & la magnificence faite à la réception du Légat, par Meſſieurs de Paris, le 20 & 21 Janvier 1590: *Paris*, Velu, 1590, *in*-8.

19221. ☞ Harangue ſur la Légation en France, de Monſeigneur l'Illuſtriſſime & Révérendiſſime Cardinal Henri Cajétan, de la noble & ancienne Maiſon des Ducs de Sermonette, Collatéral de Sa Sainteté: *Lyon*, 1590, *in*-8.]

19222. ☞ Oratio quâ Illuſtriſ. & Reverend. Dominum Cardinalem Cajetanum S. Sedis apoſtolicæ Legatum de latere ad Regnum Franciæ R. P. Edmundus A CRUCE, Ciſtercienſis Abbas Generalis, ſibi aſſiſtente D. Perpetuo Barbiſy Parlamenti Divionenſis Conſiliario, die Dominicâ primâ Adventûs, nomine Burgundiæ in Urbe Matiſconenſi excepit: *Divione*, 1590, *in*-8.]

19223. ☞ Le Martyre & cruelle mort du Prieur des Jacobins de Paris, fait à Tours le 23 Février 1590; enſemble la cruauté

faite envers une Dame Dévote, & ſa Chambrière, dans ladite Ville de Tours: *Orléans*, 1590, *in*-8.

Il avoit été pris dans le fauxbourg de l'Univerſité de Paris, les armes à la main, & conduit à Tours, où juſtement (n'en déplaiſe à l'Auteur), il fut exécuté à mort comme un criminel de lèze-Majeſté.]

19224. Lettre de Jean BODIN, Procureur du Roi au Siége Préſidial de Laon, à Barnabé Briſſon: *Paris*, Chaudière, 1590, *in*-8.

L'Auteur tâche de ſe juſtifier de ce qu'il s'eſt vû obligé de prendre le parti de la Ligue. Il eſt mort en 1596.

Il oſe dire dans ſa Lettre, que pour aſſurer les conſciences ſcrupuleuſes, & pour affermir les timides, il ne faut point regarder comme une rébellion le parti pris par un ſi grand nombre de Villes, & qu'en ſuivant leur exemple, on n'eſt point ſujet au châtiment, qui n'eſt dû qu'au petit nombre dans ce cas. Après avoir mal parlé du Roi Henri III. il ajoute que comme l'année 63 eſt l'année climactérique, auſſi ce Prince étant le ſoixante-troiſième Roi depuis Pharamond, il doit être le dernier.

19225. Lettre d'un Gentilhomme Catholique & vrai François à un ſien ami, pour le retirer de l'erreur où il eſt tombé par les fauſſes impoſtures & ſéductions de la Ligue, (datée de Tours, en Février): 1590, *in*-8.

19226. ☞ Narratio fidelis de morte DD. Joan. Stephani Duranti, Senatûs Toloſani Principis, & Jacobi Daffiſii patroni Regii: *Pariſiis*, Mamarel, 1600, *in*-12.

Cette Relation a été réimprimée *pag.* 303 des *Preuves* du tom. V. de l'*Hiſtoire de Languedoc*, par Dom Vaiſſete, d'après un Manuſcrit de la Bibliothèque du Roi. Adrien Martel l'attribue à DU MAY, Avocat.]

19227. ☞ Epoque & circonſtances de la mort tragique de Jean-Etienne Duranti, premier Préſident du Parlement de Toulouſe, (en 1589) & de l'émotion arrivée en cette Ville à l'occaſion du Maréchal de Joyeuſe; par Dom Joſeph VAISSETE.

C'eſt le ſujet de la *Note IX.* du tom. V. de l'*Hiſtoire du Languedoc*, *pag.* 645. Le Préſident Duranti fut maſſacré le 10 Février 1589, par les Ligueurs zélés, quoiqu'il ſe fût déclaré pour la Ligue; mais il étoit attaché à ſon Roi.]

19228. Arrêt de la Cour de Parlement de Paris, pour reconnoître Charles X. pour vrai & légitime Roi de France, & pour défendre aucun Traité de Paix avec Henri de Bourbon, du 5 Mars 1590: *Paris*, Nivelle, 1590, *in*-8.

☞ *Voyez* ci-devant, N.° 19208.]

19229. ☞ Portrait du Roi Charles X. par J. PATRASSON: *Lyon*, *in*-8.]

19230. * De juſtâ Reipublicæ Chriſtianæ in Reges impios & Hæreticos authoritate, juſtiſſimâque Catholicorum ad Henricum Navarræum & quemcumque Hæreticum à Regno Galliæ repellendum, confœderatione, Liber: *Pariſiis*, Bichon, 1590, *in*-8.

L'Epître Dédicatoire au Duc de Mayenne eſt ſignée *G. G. R. A. Peregrinus Romanus*, & l'on attribue communément cet Ouvrage à Guillaume ROSE, Evêque de Senlis, grand Ligueur. [Il eſt dit dans le Privilège, qu'il a été donné *in Conſilio Regio*: c'étoit le Conſeil de la Ligue.]

Idem Liber; auctore Guillelmo ROSE, Epiſcopo Sylvanectenſi: *Antverpiæ*, Keerberg, 1592, *in*-8.

Cet Evêque eſt mort en 1602. « Le Roi Henri IV. » pour maintenir les eſprits brouillons & les langues » médiſantes, fit (dit le Père Daniel) un exemple ſur » Guillaume Roſe, Evêque de Senlis. Ce Prélat, autrefois Ligueur des plus opiniâtres, ne pouvoit s'empêcher de louer & d'exalter la Ligue. Il fut accuſé de » s'être fait honneur d'y avoir ſouſcrit des premiers, » & d'avoir dit que ſi les mêmes circonſtances du temps » revenoient, il en feroit encore autant. De plus, il » avoit fort loué un Livre très-ſéditieux d'un Avocat, » nommé d'Orléans, & y avoit fait des Notes marginales. Ayant été convaincu de ces faits, il comparut en » la Grand'Chambre: là, debout & tête nue, il fut admonêté & obligé d'avouer ſa faute, & déclarer qu'il » avoit parlé inconſidérément & témérairement, que » de plus il déteſtoit le Livre de l'Avocat: après quoi » il fut condamné à cent écus d'amende, au profit des » Pauvres ». Le Père Daniel, qui rapporte ces faits dans ſon *Hiſtoire de France*, ſous l'année 1598, les a tirés de l'*Hiſtoire de Jacques-Auguſte de Thou*, *Libr.* 127. *Voyez* auſſi le tom. II. de la *Satyre Menippée*, *p.* 196 & 197: *Ratisbonne*, 1711, *in*-8.

☞ M. l'Abbé d'Artigny prétend, (tom. VI. de ſes *Mémoires*, *pag.* 178,) que l'Ouvrage attribué à Guillaume Roſe eſt de Guillaume Reginaldus (ou Rainald) Anglois, & il s'appuie de l'autorité de Pitiſcus ſon Compatriote, qui l'a en effet avancé; ajoutant que ce Reginaldus étoit alors à Paris, & grand Ligueur, qu'il avoit abjuré la Religion Anglicane à Rome, & que pour cela il prenoit la qualité de *Pélerin Romain*. Mais qui empêche de croire que cet Anglois a pu faire la Dédicace, Roſe voulant ſe cacher? Les Eſpagnols, qui ne pouvoient ignorer le nom véritable de l'Auteur, paroiſſent l'avoir dans l'Edition d'Anvers plus ſûrement dévoilé que Pitiſcus, quoiqu'en diſe M. l'Abbé d'Artigny.

L'Ouvrage dont il eſt queſtion eſt étendu, raiſonné & fait pour exclure le Roi de Navarre de la Couronne de France. Il eſt diviſé en onze Chapitres, dans leſquels l'Auteur traite de la puiſſance de la République, & des droits qu'il prétend lui appartenir ſur le Souverain, qui par ſa mauvaiſe conduite eſt déchu de ſon pouvoir; que le Roi de Navarre étant hérétique & relaps, ne peut être Roi de France; que le Souverain Pontife a le droit d'excommunier un hérétique, & de le priver de la Couronne; que les autres Rois Catholiques & ſes propres Sujets doivent lui faire la guerre. Il finit par une Exhortation au Peuple François, laquelle n'eſt pas moins ſéditieuſe & outrée que les autres Aſſertions contenues dans cet Ouvrage.]

19231. Déclaration du Roi d'Eſpagne, ſur les troubles, miſères & calamités qui affligent la Chrétienté, & notamment le Royaume de France, du 8 Mars 1590.

Cette Déclaration eſt imprimée au tom. IV. des *Mémoires de la Ligue*, *pag.* 226.

19232. L'Anti-Eſpagnol, ou Exhortation de ceux de Paris, qui ne ſe veulent faire Eſpagnols, à tous les François de leur parti de ſe remettre en l'obéiſſance du Roi Henri IV. & de ſe délivrer de la tyrannie de Caſtille.

Cette Exhortation eſt imprimée dans le quatrième & dernier des quatre *Diſcours excellens* ſur l'état préſent de la France: 1593, 1606, *in*-12.

La même Exhortation retouchée & publiée ſous ce titre: L'Anti-Eſpagnol, ou bref Diſ-

cours du but où tend Philippe, Roi d'Eſpagne, ſe mêlant des affaires de France.

Cette Exhortation eſt imprimée au tom. IV. des *Mémoires de la Ligue, pag.* 230. C'eſt la production d'un Catholique bon François, & affectionné au ſervice du Roi. [On l'attribue à] Michel Hurault, Sieur du Fay, petit-fils du Chancelier de l'Hoſpital.

☞ M. Arnauld d'Andilly aſſure dans ſes *Mémoires*, (1734, *in*-12.) que cet Ouvrage eſt de ſon père Antoine ARNAUD. C'eſt un violent Ecrit contre les Eſpagnols & leurs deſſeins ſur la France. Ils en deſirent, dit-on, la poſſeſſion; mais ils n'y parviendront jamais, malgré l'appui des Ligueurs & tout leur or. La Nobleſſe Françoiſe ſe mettra-t-elle ſous un joug étranger? Permettra-t-elle que la Couronne tombe en quenouille? Son zèle pour la Patrie & ſon amour pour ſes Rois, ſont à l'épreuve de tout. Quoique les Penſionnaires d'Eſpagne débitent que le nôtre eſt hérétique & relaps, elle reconnoîtra toujours en lui le ſang de S. Louis, & foulera aux pieds toute puiſſance qui voudra s'y oppoſer.

Voyez Baillet, *Jugement des Sçavans, tom. VI. pag.* 154.]

19233. Réponſe à l'Anti-Eſpagnol ſemée ces jours paſſés à Lyon de la part des Conjurés, qui avoient conſpiré de livrer la Ville aux Hérétiques: *Paris*, 1590: [*Lyon*, Pillehotte, 1590,] *in*-8.

☞ Le Père Meneſtrier, dans ſes *Caractères hiſtoriques, pag.* 264, dit que c'eſt Claude DE RUBYS qui eſt l'Auteur de cette Réponſe.]

19234. Premier & ſecond Avertiſſement des Catholiques Anglois aux François Catholiques, & à la Nobleſſe, qui ſuit à préſent le Roi de Navarre: *Paris*, Bichon, 1590, *in*-8.

Ces deux Avertiſſemens ſont de Louis D'ORLEANS, Avocat-Général de la Ligue; le premier eſt cité ci-deſſus, ſous l'année 1566, & a été imprimé en 1586.

19235. * Advertencias que los Catolicos de Inghilterra eſcrivieron a los Catolicos de Francia, tocantes a las reboluciones y cerco de Paris: traduzido del Franceſe per Antonio de Herrera: *Çaragoça*, Roblet, 1592, *in*-8.

☞ Dans le ſecond Avertiſſement, dont l'original François fut publié en 1590, l'Auteur remarque les abus qui ſe ſont gliſſés dans l'Union qu'on a faite pour la conſervation de la Religion. Le premier eſt de n'avoir pas abandonné le vice; le ſecond, de ne s'être unis que de paroles & non d'effets; le troiſième, d'avoir pillé les Particuliers, ſans que le Public en ait reçu aucun avantage; le quatrième, l'ambition des Chefs; le cinquième, l'avarice des Particuliers, qui, quoiqu'ils euſſent beaucoup d'argent, n'ont pas voulu en donner pour la cauſe commune; le ſixième, le mépris de la Juſtice; le ſeptième, de n'avoir fait aucun fonds d'argent. Il fait enſuite l'éloge de la Ligue, & un portrait affreux du Roi Henri III. qu'il accuſe d'avoir été ſodomite, ſorcier, violateur, ſacrilège, tyran, impudique, homicide, fainéant & fauteur d'hérétiques; pour leſquels crimes Dieu a permis qu'il ait été, dit-il, miraculeuſement tué au milieu de ſon armée. Il prend delà occaſion de ſoutenir que tuer un tyran, c'eſt conſerver l'Etat. Il tombe après ſur le fait des Hérétiques, qu'il prétend être ennemis de la Nobleſſe. Il finit par vouloir établir l'inhabilité du Roi de Navarre à la Couronne: on peut juger quelles ſont les couleurs qu'il y emploie. On doit dire en deux mots de ce Livre, qu'il eſt rempli de maximes déteſtables & d'injures indignes d'un Ecrivain honnête homme.

Voyez la *Chronologie Novennaire, part.* 1. *fol.* 16, *part.* 3, *fol.* 437 *verſo.* = *Conſid. ſur le meurtr. du Duc de Guiſe, pag.* 11. = Lenglet, *Méth. hiſt. in*-4. *tom. IV. pag.* 90. = *Hiſt. de Thou, tom. IX. pag.* 269. = *Satyre Menippée, tom. II. pag.* 245.]

19236. ☞ Récit véritable de ce qui s'eſt paſſé au Voyage du Roi Henri IV. à Dieppe, juſqu'à ſon retour, depuis le décès du Roi Henri III. par Charles DUCHESNE, Médecin du Roi, préſent lors & ſervant Sa Majeſté.

Cette Relation eſt imprimée au tom. IV. du *Journal de Henri IV, la Haye*, 1741, *in*-8. Quoique courte, elle mérite attention pour le grand nombre de faits importans qu'elle contient, & dont l'Auteur a été témoin. Il a conſervé des circonſtances qu'on ne trouve que dans ſa Relation, qui ſert d'ailleurs à corriger quelques fautes des Mémoires du Duc d'Angoulême, avec leſquels elle s'accorde parfaitement pour le reſte.]

19237. Mſ. Pièces concernant la Ligue, & tout ce qui s'eſt paſſé à ſon ſujet depuis la ſortie de Henri III. de Paris juſqu'à ſa mort, & au commencement du Règne de Henri IV. tant dedans que dehors le Royaume: *in-fol.*

Ce Recueil [étoit] conſervé dans la Bibliothèque de M. le Chancelier Seguier, [& eſt à S. Germain des Prés.]

19238. Diſcours apologétique des cauſes qui ont contraint les Habitans de Saint-Malo de s'emparer du Château de leur Ville, avec l'Hiſtoire de la priſe d'icelui, le 12 Mars 1590: (*Paris*,) 1590, *in*-8.

19239. Mſ. Diſcours ſur la Bataille d'Ivry, le 14 Mars 1590, fait par Nicolas de Neufville, Seigneur DE VILLEROY.

Ce Diſcours eſt cité à la page 474, du Catalogue de la Bibliothèque de M. de Thou.

19240. Diſcours véritable de la Victoire obtenue par le Roi en la Bataille d'Ivry: *Londres, in*-4.

Le même Diſcours eſt imprimé au tom. IV. des *Mémoires de la Ligue, pag.* 254.

☞ Ce Diſcours & les ſuivans, qui ſont fort circonſtanciés & aſſez bien faits, forment une eſpèce de Journal militaire du Règne de Henri le Grand. Il n'y en a guères où l'on ne trouve du curieux. On y raconte d'un ſtyle ſouvent burleſque & ironique, les actions & les expéditions du Duc de Parme, qui vint de Flandres au ſecours des Ligueurs.]

19241. Déclaration de la Bataille faite à Ivry-la-Chauſſée, & de la Victoire obtenue par le Roi ſur ceux de la Ligue: *Francfort*, Wechel, 1590, *in*-4.

19242. ☞ Deſcription de la inſinia Batalla de Ivry, &c. traduzido de Frances en Caſtellaho, por A. D. C. Cavallero ſeno de Vau è del Ormoy: *Paris*, Robinot, 1609, *in*-12.]

19243. ☞ Cantique ſur la Victoire d'Ivry; par Guill. de Saluſte, Sieur DU BARTAS: *Lyon*, Tholoſan, 1594, *in*-8.]

19244. Lettre d'Armand de Gontaud, Baron DE BIRON, Maréchal de France, [à M. du Haillan] contenant ce qui s'eſt paſſé en la Bataille d'Ivry.

Cette Lettre eſt imprimée dans Marcel, au tom. IV.

de l'*Origine de la Monarchie Françoiſe*, *pag.* 643: *Paris*, 1686, *in*-12. Ce Maréchal eſt mort en 1592. Il étoit un grand homme de Cabinet auſſi-bien que de Campagne, qui ne vouloit rien ignorer, ſe mêloit de tout, & s'eſcrimoit auſſi avantageuſement de la plume que de l'épée.

☞ Le Père Daniel a inſéré cette Lettre dans ſon *Hiſtoire de Henri IV.* Elle eſt encore imprimée dans le *Recueil* de Lannel : *Paris*, 1623, *in*-4.]

19245. ☞ Lettre de M. DU HAILLAN, ou Réponſe à la précédente.]

19246. ☞ Lettre du Roi aux Ambaſſadeurs & autres Seigneurs Etrangers, ſur le ſujet de la Bataille d'Ivry : 1590.

Cette Lettre eſt imprimée dans le *Recueil* de Lannel : 1623.]

19247. ☞ Stances ſur la Victoire obtenue par le Roi (à Ivry) contre les ennemis de ſon Etat ; (par M. DE SAINTE-MARTHE, Tréſorier de France à Poitiers :) *Tours*, 1590, *in*-4.]

19248. ☞ Scævolæ SAMMARTHANI Carmen de victoriâ apud Evriacum, partâ anno 1590 : *Lugd. Batav.* 1592, *in*-8.]

19249. ☞ Cleri Turonenſis Hymni duo ad Henricum IV. unus ante pugnam, alter poſt victoriam Ibriacam ; addita eſt vernacula Verſio : *Auguſta Turonum*, 1590, *in*-4.

La Traduction ſe trouve au *Recueil* I. *in*-12.]

19250. ☞ Diſcours de ce qui s'eſt paſſé en l'Armée du Roi, depuis la Bataille d'Ivry, le 14 Mars, juſqu'au 2 Mai 1590.]

19251. ☞ Diſcours de ce qui s'eſt paſſé en l'Armée du Roi, depuis le 13 Avril dernier juſqu'au 2 Mai (1590) envoyé par un Gentilhomme qui eſt près de Sa Majeſté, à un ſien ami.

Ces deux Diſcours ſont imprimés au tom. IV. du *Journal de Henri IV. La Haye*, 1741, *in*-8.]

19252. ☞ Arrêt de la Cour de Parlement de Rouen, contre les Gentilhommes & autres qui perſiſtent à la ſuite de Henri de Bourbon, ſoi-diſant Roi de Navarre, (Avril 1590) : *Lyon*, Tantillon, 1590, *in*-12.]

19253. ☞ Contre l'apologétique Exhortation faite ſous le nom de Me René Gérault, n'aguères Théologal & Pénitencier de l'Egliſe d'Angers : 1590.]

19254. ☞ Le vrai Catholique Romain contre le Ligueur couvert, où il eſt montré que nous devons tous prier Dieu de faire bientôt notre Roi Catholique, mais que le Diſcours imprimé ſur ce ſujet ſous le titre de Supplication, eſt un artifice de la Ligue & de ſes Penſionnaires, pour nous diviſer & conſéquemment perdre : 1590.

Ces deux Pièces ſont imprimées au *Recueil* P. *in*-12.]

19255. ☞ Coq-à-l'Aſne & Chanſon ſur ce qui s'eſt paſſé en France depuis la mort de Henri de Valois, juſqu'aux nouvelles défaites, &c. 1590, *in*-12.]

19256. De l'obéiſſance due aux Princes pour faire ceſſer les armes & rétablir la Paix en ce Royaume : *Caen*, 1590, *in*-8.

Cet Ecrit eſt d'un Catholique Royaliſte.

19257. Réſolution de MM. de la Faculté de Théologie de Paris, ſur les Articles à eux propoſés par les Catholiques Habitans de la Ville de Paris, touchant la Paix ou Capitulation avec l'Hérétique, & admiſſion de Henri de Bourbon à la Couronne de France, avec une Lettre aux Habitans Catholiques des Villes de France qui ont juré l'union ; du 7 Mai 1590, en Latin & en François : *Paris*, 1590 : *Lyon*, Pillehotte, 1593, *in*-8.

La même Réſolution eſt imprimée au tom. IV. des *Mémoires de la Ligue*, *pag.* 283. *Voyez* ce qu'en dit Jacques-Auguſte de Thou, ſous l'année 1590, *pag.* 68, de ſon *Hiſtoire*, de la première Edition de Genève.

☞ Cette extravagante Réſolution porte qu'il n'eſt pas permis aux Catholiques de recevoir pour Roi un hérétique & relaps, quand même il obtiendroit un jugement extérieur, portant abſolution de ſes crimes ; & que quiconque lui porte ſecours, doit être regardé auſſi comme hérétique. La plus grande & la plus ſaine partie des Docteurs de Sorbonne étoient alors retirés ; & on doit attribuer ces ſortes de Réſolutions aux Diſciples des Jéſuites, qui étoient les arcboutans de la Ligue, comme l'Univerſité de Paris l'a obſervé dans les Ecrits qu'elle publia peu d'années après.]

19258. ☞ Lettre d'un Gentilhomme Romain à MM. de la Sorbonne de Paris, contenant la Réponſe à l'Avis que leſdits Sieurs avoient donné à Sa Sainteté d'excommunier le Roi, & le moyen de pacifier les troubles de ce Royaume ; traduite du Latin en François.

Cette Lettre eſt imprimée dans le *Recueil* L. *in*-12. Elle commence par un Narré ſuccinct des brigues faites par les Guiſes, & de leurs attentats contre la perſonne du Roi, & contre la famille Royale. Il juſtifie enſuite la juſtice que le Roi s'eſt faite par la mort du Duc & du Cardinal de Guiſe. Il invite les Eccléſiaſtiques à rentrer dans leur devoir, à ſe repentir des excès auxquels ils ſe ſont portés, en excitant les peuples à la révolte par leurs écrits & leurs déclamations ſéditieuſes, au lieu qu'ils devoient leur donner l'exemple de la ſoumiſſion & de la fidélité. Il les exhorte à faire tenir un Concile pour réprimer les abus qui ſe ſont introduits dans leurs corps, & pour ramener les Hérétiques au ſein de l'Egliſe.]

19259. Dialogue entre un Catholique ancien, un Catholique zèlé, & un Palatin, fait en 1590, ſur les cauſes des misères de la France.

Ce Dialogue eſt de Guy COQUILLE, Avocat au Parlement, mort en 1603. Il eſt imprimé dans le *Recueil de ſes Œuvres poſthumes : Paris*, 1650, *in*-4. & au tom. I. de ſes *Œuvres : Paris*, 1665, & *Bourdeaux*, 1703, *in-fol.* Antoine Teiſſier, au tom. IV. de ſes *Additions aux Eloges des Hommes Sçavans de M. de Thou*, *p.* 454, dit qu'on croit que le Cardinal Pellevé, inſigne Ligueur, étoit un des trois Perſonnages de ce Dialogue.

☞ Ce Diſcours, adreſſé à M. le Duc de Nevers, eſt du mois de Février 1590. Il roule ſur la cauſe des maux qui déſolent la France. Le Catholique ancien, par ſes ſages diſcours, propoſe les moyens de les éviter, & combat fortement la violence que la Ligue vouloit employer pour exterminer les Hérétiques. Cette Pièce ſert

Digitized by Google

à faire voir les différentes vues des trois Ordres du Royaume.]

19260. ☞ Avis ſur ce qui eſt à faire, tant contre les Catholiques ſimulés que contre les ennemis ouverts de l'Egliſe Catholique, Apoſtolique & Romaine: *Lyon*, Pillehotte, 1590, *in*-12.]

19261. ☞ Raiſons des Politiques qui veulent faire Henri de Bourbon Roi de France; & celles des Catholiques par leſquelles eſt prouvé qu'il ne le doit être: *Lyon*, 1590, *in*-12.]

19262. ☞ Concluſion & advis ſur la réception d'un Roi; nul ne peut être habile à ſuccéder à la Couronne de France, qui ne ſoit Catholique: *Toloſe*, Colomiez, 1590, *in*-12.]

19263. Diſcours véritable de tout ce qui s'eſt paſſé en la Ville de Paris & ès environs, tant de la part du Roi de Navarre & de ſon Armée, que de la part du Duc de Nemours & des Habitans de Paris, depuis la retraite dudit Roi de Navarre de devant Sens, juſqu'au 12 de Juin 1590, avec un Arrêt de la Cour de Parlement, par lequel il eſt défendu à peine de la vie, de faire aucun traité ni compoſition avec ledit Roi de Navarre: [*Lyon*, Tantillon, 1590, *in*-8.]

Ce Diſcours de François PANIGAROLE, Evêque d'Aſte, Italien & Ligueur, mort en 1594, eſt [auſſi] imprimé au tom. IV. des *Mémoires de la Ligue*, *p.* 291.

19264. * Mſ. Journal hiſtorique des Rois Henri III. & Henri IV. depuis 1584, juſqu'au 30 Juin 1590.

Il eſt parmi les Manuſcrits de M. Godefroy, [aujourd'hui à la Bibliothèque de la Ville de Paris.] Les années 1589 & 1590, ſont dans celle du Roi, num. 8929.

19265. L'Entrepriſe de la Ligue contre l'Etat & Couronne de France, avec tout ce qui s'eſt fait & paſſé contre ladite Ligue juſqu'à la Bataille de Mante, & autres que Henri de Bourbon Roi de France a eues contre la Ligue, depuis ſon avénement à la Couronne juſqu'aujourd'hui: *Montauban*, 1590, *in*-8.

19266. ☞ Articles accordés & jurés entre les Confrères de la Confraitie du ſaint Nom de Jeſus, ordonnée en l'Egliſe de S. Gervais & autres de la Ville de Paris; pour la manutention de la Religion Catholique, Apoſtolique & Romaine, ſous l'autorité du Roi, des Princes & Magiſtrats Catholiques: *Paris*, Bichon, 1590, *in*-8.

Ces Articles, avec le Serment & le Réglement qui les ſuivent, ſont auſſi imprimés dans le tom. III. de l'*Hiſtoire de Paris*, de Dom Félibien, *pag.* 790.

Ces Confrères juroient de vivre & mourir en la Foi Catholique, & ſous l'obéiſſance du Roi Charles X. & de Monſeigneur de Mayenne, ſon Lieutenant; promettoient de procurer la délivrance de leur Roi, de ne reconnoître jamais pour Roi aucun Prince Hérétique « d'employer toutes leurs forces & moyens à l'extirpation » des héréſies, à la ruine & extermination de ceux qui » en font profeſſion, & nommément de Henri de Bour» bon, prétendu Roi de Navarre, manifeſtement relaps » & excommunié par N. S. P. &c. ». On vit dans le Parlement un Mandement émané de cette Confraitie, ſigné *Petit*, par lequel étoit enjoint aux Quarteniers d'envoyer à ce Petit un rôle des ſoupçonnés Politiques. Ce Mandement fut mis entre les mains de M. de Nemours, & il fut ordonné que le Lieutenant-Criminel en informeroit; mais il ne put trouver ce Petit. M. Cocqueley dit à la Cour qu'il ne viendroit point de faute de cette Confraitie.

« La Confraitie du Cordon régnoit principalement » à Orléans, où elle fut miſe en vogue par un Corde» lier, qui y fit une Aſſociation entre les Echevins & » Roſſieux, qui étoit Maire de la Ville en 1588. Les Jé» ſuites & quelques Religieux Mendians qui s'en mi» rent auſſi, y engagèrent le menu Peuple. Cette Con» frairie, qui agiſſoit de concert avec les Seize de Pa» ris, eſt confondue avec celle du Nom de Jeſus, par » Mézeray, qui dit qu'elle ſubſiſta dans toute ſa force à » Orléans, juſqu'au commencement de 1594; auquel » temps M. de la Chaſtre ayant remis cette Ville ſous » l'obéiſſance du Roi Henri IV. il y abolit toutes ſortes » de Confraities ». *Note* ſur la page 39 de la *Satyre Menippée*, *Edition de* 1711, *tom. II. pag.* 124.

On voit dans le tom. II. de la *Chronologie Novennaire*, *fol.* 496, *verſo*, que les Confrères du Cordon juroient de n'épargner leurs propres frères & enfans, qui s'oppoſeroient à leur Confédération, & d'être prêts d'obéir & prendre les armes au mandement de ceux qui ſeroient députés leurs Chefs.]

19267. ☞ Thériaque & antidote préparée pour chaſſer le venin, poiſon ou peſte des Hérétiques Navarrois & athées Politiques de la France, où l'on pourra voir au vrai l'occaſion des calamités de ce temps, les moyens pour ôter le maſque d'hypocriſie & éviter les cautèles des ennemis de la foi Catholique, Apoſtolique & Romaine, en forme de Dialogue, dédié au Cardinal Cajétan; par le Seigneur B. D. B. 1590, *in*-12. de 175 pages.]

19268. ☞ Réponſe aux Lettres de Henri de Bourbon, envoyées aux Manans & Habitans de Paris, du Camp d'Aubervilliers, le 16 Juin 1590: *Paris*, Nivelle, 1590, *in*-8.

Cette Réponſe eſt ſignée M. D. P. Bourgeois de Paris, & elle eſt du 3 Juillet 1590.]

19269. ☞ Deux Lettres écrites par M. DE LUXEMBOURG-PINEY, Duc & Pair de France; l'une aux Cardinaux pendant le Conclave, l'autre au Pape Grégoire XIV. en 1590.

Elles ſont imprimées dans le *Recueil* L. *in*-12.]

19270. ☞ Relation de la Conſpiration pour ſurprendre la Ville de Senlis, machinée par quelques Ligueurs, Chanoines, Curés, Vicaires, Moines, Cordeliers & Habitans de cette Ville, la nuit du 3 au 4 de Juillet 1590.

Elle eſt imprimée dans le *Recueil* M.]

19271. Diſcours de ce qui s'eſt paſſé en l'Armée du Roi, depuis ſon arrivée devant Paris, juſqu'au 9 de Juillet 1590: *Tours*, Métayer, 1590, *in*-8.

19272. Diſcours de ce qui s'eſt paſſé en l'Armée du Roi, depuis le 23 Juillet juſqu'au 7 d'Août 1590: *Tours*, Métayer, 1590, *in*-8.

19273.

Digitized by Google

19273. Lettre au Pape Sixte V. du mois d'Août 1590.

Cette Lettre de Louis de Gonzague, Duc de Nevers, eſt imprimée au tom. II. de ſes *Mémoires : Paris, 1665, in-fol.*

19274. ☞ Remontrances d'un fidéle ſujet du Roi aux Habitans de Lyon, le 20 Août 1590.

Secondes Remontrances aux mêmes, le 20 Août 1590.

Elles ſont imprimées dans le *Recueil* M.]

19275. ☞ Mſ. Ligue depuis 1587 juſqu'en Août 1590.

Dans le Regiſtre 66, Vol. I. des Manuſcrits de Peireſc, à Aix. Il y en a une Copie à la Bibliothèque de M.lle Marquis d'Aubais, num. 132.]

19276. Diſcours brief & véritable des choſes notables arrivées au Siége de Paris, & défenſe d'icelle par le Duc de Nemours contre le Roi de Navarre, juſqu'au 6 de Septembre; par Pierre Corneio : *Paris*, Millot; 1590, *in*-8.

Le même Diſcours de ce Ligueur eſt imprimé au tom. IV. des *Mémoires de la Ligue, pag.* 296, & au tom. I. de la *Satyre Menippée.*

El miſmo, en Lengua Caſtellana : *En Bruſſellas, en Sevilla*, 1591 : *En Madrid*, 1592, *in*-8.

C'eſt la ſuite de l'*Abrégé de l'Hiſtoire de la Ligue*, par le même Auteur, dont la première partie eſt indiquée ci-deſſus, [N.° 19204.]

19277. Récit véritable du Siége de Paris & des choſes mémorables qui s'y ſont paſſées; comment le Duc de Nemours a défendu cette Ville contre l'Armée du Roi de Navarre; avec les Articles arrêtés à Melun par le Roi de Navarre & ſa Nobleſſe : 1591, *in*-8. (en Allemand.)

19278. ☞ Diſcours véritable de la défenſe de MM. les Habitans de Paris, conduits avec leur Garniſon par Monſeigneur le Duc de Nemours contre le Roi de Navarre, qui vouloit loger ſon armée au Fauxbourg Saint-Martin, où fut bleſſé à mort le ſieur de la Noue : *Lyon*, Pillehotte, 1590, *in*-12.]

19279. ☞ Articles accordés à Melun, par Henri de Bourbon, prétendu Roi de Navarre, &c. lorſqu'il penſoit entrer dans Paris, par leſquels on peut voir le deſir qu'il a d'exterminer la Religion Catholique : 1590, *in*-12.]

19280. Brief Traité des misères de la Ville de Paris.

19281. Autre Diſcours ſur le même ſujet.

Ces deux Diſcours ſont imprimés au tom. IV. des *Mémoires de la Ligue, pag.* 326, 337. Le premier eſt d'un Anti-Ligueur Catholique.

19282. Misère de Paris, Relation de ce qui s'eſt paſſé pendant le Siége que cette Ville a ſouffert : *Baſle*, 1591, *in*-8. (en Allemand.)

19283. Relatione dell'aſſedio di Parigi, nell' anno 1590, col diſſegno di queſta Citta; di Philippo Pigafetta : *In Roma & Bologna*, 1591, *in*-8.

L'Auteur étoit venu en France avec le Cardinal Cajétan. Il fait une vive peinture de la famine que ſouffroient les Pariſiens pendant ce Siége.

☞ *Voyez* Lenglet, *Méth. hiſt. in*-4. *tom. IV. pag.* 103.]

19284. Diſcours véritable & notable du Siége de la Ville de Paris, traduit de l'Italien.

Ce Diſcours [& le précédent ſont] imprimés au t. II. des *Mémoires d'Etat*, enſuite de ceux de Villeroy, *pag.* 408.

☞ Le dernier eſt une Relation en forme de Diſcours, des misères du Peuple de Paris, & de ce qui ſe paſſa pendant le Siége, juſqu'à l'arrivée du Duc de Parme, qui contraignit Henri IV. de le lever. L'Auteur eſt Ligueur, & paroît grand ami des Jéſuites. On en trouve une autre à la ſuite, intitulée : *Bref Traité des misères de Paris*, qui eſt fait par un partiſan de Henri IV. & qui ne paroît pas à beaucoup près auſſi fidéle que celui de Corneio.]

19285. ☞ Avertiſſement ſur le Diſcours du Siége de Paris.

Il eſt dit dans cet Avertiſſement que la Relation ſuivante, du premier Siége de Paris, a été faite ſur une copie Italienne, & que cette Pièce avoit eu l'approbation de tous les Pays où elle avoit paru. Elle eſt d'un zélé Ligueur, qui ne manque pas d'attribuer tout l'honneur de la levée du Siége, qu'il compare à celui de Jéruſalem, à la bonne conduite de leur Chef, & à la patience comme au courage des Pariſiens.]

19286. Regiæ Pariſiorum urbis & reliquarum ſacri fœderis contra Hæreticos initi Civitatum facilè principis, ab Henrico Borbonio hæretico, & hæreticorum hujus regni & perduellium duce, miſerabilis, ſed Deo propitio irrita, Obſidio, anno 1590 : *Lugduni*, 1591, *in*-8.

19287. Recueil de tout ce qui s'eſt paſſé en la Conférence du Cardinal de Gondi & de l'Archevêque de Lyon avec le Roi, le 7 Août 1590.

Ce Recueil eſt imprimé au tom. IV. des *Mémoires de la Ligue, pag.* 340, [& au tom. I. de la *Satyre Menippée.*]

☞ Les Habitans de Paris preſſés par la plus extrême famine, députèrent au Roi le Cardinal de Gondy & l'Archevêque de Lyon, pour lui demander la paix. Ces Prélats allèrent le trouver à l'Abbaye de S. Antoine des Champs, où Sa Majeſté leur fit un pathétique & naïf Diſcours ſur l'envie qu'il avoit de donner la paix à ſon Royaume, & nommément à ſa Ville de Paris.]

19288. Sommaire Diſcours de ce qui eſt advenu en l'Armée du Roi, depuis que le Duc de Parme s'eſt joint à celle des Ennemis, juſqu'au 15 de Septembre 1590 : *Corbeil*, *in*-8.

Le même Diſcours eſt imprimé au tom. IV. des *Mémoires de la Ligue, pag.* 347.

19289. Mſ. Sommario di quanto è ſeguito in Franza di notabile giornalmente, dal primo d'Agoſto 1587, alli 24 di Settembre 1590 : *in* 4.

Cet Abrégé [étoit] conſervé à Dijon dans la Bibliothèque de M. de la Mare, [& eſt aujourd'hui dans celle du Roi.]

19290. ☞ Diſcours de l'entrepriſe des Hérétiques & Huguenots ſur la Ville de Troyes, conduite par le Sieur de Torteron, &c. (Septembre 1590): *Lyon*, Pillehotte, 1590, *in*-12.]

19291. * Factio Gallica, id eſt Trojæ Gallicæ Obſidio, anno 1590: *in*-8.

19292. Concluſio Theologicæ Facultatis pro firmanda pace & unione inter Theologos Pariſienſes, die 10 Octobris 1590, additis binis Literis Româ miſſis ad eandem Facultatem: *Pariſiis*, 1590, *in*-8.

Cette Concluſion condamne cette Propoſition & pluſieurs autres ſemblables; ſçavoir, ſi on peut donner le titre de Roi à Henri de Bourbon.

19293. ☞ Articles accordés & jurés en la Sainte-Chapelle du Roi à Dijon, par les Gens des trois Etats du Pays & Duché de Bourgogne, en Octobre 1590: *Lyon*, Pillehotte, 1590, *in*-12.]

19294. Diſcours ſur la venue en France, progrès & retraite du Duc de Parme, & des exploits d'armes faits par lui pour le ſecours des Ligueurs, rébelles au Roi, juſqu'au 30 Novembre: *Tours*, Métayer, 1590, *in*-8.

19295. ☞ Mémoire de ce qui s'eſt paſſé dans la retraite & délogement du Duc de Parme, hors de France.

Ce Mémoire eſt imprimé dans le *Recueil* O. *in*-12.]

19296. ☞ Lettre du Roi Henri IV. écrite à M. de Montpenſier, le 7 Septembre 1590.

Elle eſt imprimée dans le *Recueil* M. *in*-12.]

19297. ☞ Mémoire de ce qui eſt advenu en l'armée du Roi, depuis le 15 Septembre juſqu'au 4 Novembre 1590.

Ce Mémoire eſt imprimé au tom. IV. du *Journal de Henri IV. La Haye*, 1741, *in*-8.]

19298. ☞ Mſ. Diſcours de la conſtance, valeur & magnanimité des Pariſiens, à la Séréniſſime Alteſſe de l'invincible Prince de Parme & de Plaiſance; par P. LAIGNEAU, Chartrain: *in*-4.

Ce Libelle, que les furies de la Ligue ont vomi contre Henri IV. eſt conſervé dans la Bibliothèque de M. Jardel, à Braine près Soiſſons.]

19299. ☞ Récit de ce qui s'eſt paſſé en Dauphiné depuis le mois de Mai 1590, contre le Duc de Savoye.]

19300. ☞ Lettre écrite par un des Gentilshommes de M. le Marquis de Villaines, à un de ſes amis de la Ville de Tours, de l'armée de Saint-Sulpice, le 18 Décembre 1590.]

19301. ☞ Articles accordés & convenus ſur le fait de la reddition de la Ville de Grenoble ſous l'obéiſſance du Roi, entre le Sieur de Leſdiguières, Commandant pour Sa Majeſté en Dauphiné, & les Sieurs Conſeillers du Parlement, Commis du Pays & Conſuls d'icelle, 22 Décembre 1590.]

19302. ☞ Lettre d'un Gentilhomme de l'armée de M. le Duc de Nevers à un ami ſur la défaite des troupes du Capitaine Saint-Paul, contenant la diſtraction de pluſieurs Villes des Pays-Bas de l'obéiſſance du Roi d'Eſpagne: 4 Novembre 1590.

Ces quatre Pièces ſont imprimées dans le *Recueil* N. *in*-12.]

19303. ☞ La Rencontre & Eſcarmouche donnée par les Carabins Catholiques ſur les Dragons maheurtes Hérétiques, au-deſſus du Village de Longueval, &c. (Décembre 1590): *Lyon*, Pillehotte, 1591, *in*-12.]

19304. Diſcours des Exploits du Duc de Nevers à ſon arrivée en ſon Gouvernement en Champagne: *Châlons*, 1590, *in*-12.

Ce même Diſcours de Louis de Gonzague, Duc DE NEVERS, eſt imprimé au tom. II. de ſes *Mémoires*.

19305. Diſcours véritable ſur l'inique empriſonnement & la détention de Meſdames les Ducheſſes, de Mademoiſelle de Longueville & du Comte de Saint-Paul, par ceux de l'Union: 1590, *in*-8.

[Il eſt auſſi imprimé au tom. II. des *Mémoires de Nevers*: 1665, *in-fol.*]

☞ Auſſi-tôt qu'on ſçut à Amiens la mort du Cardinal & du Duc de Guiſe, les Habitans arrêtèrent priſonnières, pendant les Fêtes de Noël, Meſdames de Longueville, mère & fille, & M. le Comte de Saint-Paul, en l'abſence de M. le Duc de Longueville, que M. de Nevers leur avoit laiſſé pour Gouverneur, pendant ſon voyage en Poitou. Elles y ſouffrirent toutes les indignités & les rigueurs que peut inventer un peuple furieux. MM. de Nevers & de Longueville eurent beau prier, menacer; tout fut inutile. M. de Nevers fit enfin ce Diſcours, pour apprendre à toute l'Europe l'étendue de cet outrage & de ſon reſſentiment. Il y découvre bien des vérités qui ne ſont pas honneur à MM. de la Ligue. Le Pape écrivit pour la liberté de ces Princeſſes, qui ne furent délivrées que le 22 Janvier 1591, à l'approche des troupes que conduiſoient MM. de Nevers & de Longueville.]

19306. Mſ. Journal du Roi Henri IV. en 1589 & 1590.

Ce Journal eſt conſervé dans la Bibliothèque du Roi, num. 8929.

19307. Mſ. Mémoires DE LA BORDE DU HOUSSAY, en 1589 & 1590.

Ces Mémoires ſont conſervés dans la Bibliothèque de S. Magloire, entre les Manuſcrits de MM. de Sainte-Marthe, *pag.* 331, du tom. II. de leurs *Mélanges*.

19308. ☞ Lettre des Maire & Echevins de la Ville d'Orléans, aux Gouverneurs, Maire & Echevins de la Ville de Tours: 1590.]

19309. ☞ Lettre du Roi à M. le Maréchal de Biron: 1590.]

19310. ☞ Abrégé fait au Duc de Savoye, par PANIGAROLE, ſur les derniers événemens de la France.

Cela regarde la levée du Siége de Paris, le 30 Août, & quelques exploits du Duc de Parme après ſon arrivée en France. Ces trois Pièces ſont imprimées au tom. II. des *Mémoires d'Etat*, à la ſuite de ceux de Villeroy, 1624, *in*-8.]

19311. Mſ. Traité particulier de ce qui s'eſt paſſé dans la Ville de Paris, au temps de la

Digitized by Google

Ligue, depuis le 11 de Mars 1590, juſqu'à la fin de cette année : *in-fol.*

Ce Traité d'un Ligueur, eſt conſervé dans la Bibliothèque du Roi, num. 8931.

19312. ☞ Lettre de M. DE MAYENNE au Roi d'Eſpagne.]

19313. ☞ Lettres de M. de Mayenne au Pape.]

19314. ☞ Diſcours véritable du Siége mis devant la Ville de Montbard en Bourgogne, par le ſieur de Tavanne, aſſocié des Reiſtres du Biarnois : *Lyon*, Pillehotte, 1590.]

19315. ☞ Le Maſque de la Ligue & de l'Eſpagnol découvert, où la Ligue eſt dépeinte de toutes ſes couleurs ; par L. T. A. *Tours*, 1590, *in*-12.]

19316. ☞ Le Pacifique ; par FRIDERICK : 1590, *in*-8.]

19317. ☞ Panégyrique adreſſé au Roi, de la part de ſes bons Sujets de la Ville de Paris, contenant un Diſcours des Vertus du Roi & des tyrannies de la Ligue : 1590, *in*-4.]

19318. ☞ Le Fouet des Hérétiques politiques.]

19319. ☞ Lauriers du Roi contre les foudres pratiquées par l'Eſpagnol : 1590.]

19320. ☞ Orbis Chriſtiani Status, hoc eſt Diſcurſus de triplici potentiâ Regis Galliæ, Regis Navarræ & Guiſiorum Principum ; Vaticinium Sibyllæ de Rege Franciæ & Navarræ Henrico IV. 1590 & 1598 : *in*-8. (ſans nom de Ville).]

19321. ☞ Le Labyrinthe de la Ligue, & les moyens de s'en retirer : 1590.]

19322. ☞ Remontrance à la Nobleſſe de France, qui ſuit le parti de l'hérétique ; par Matthieu DE LANNOY : *Paris*, 1590.]

19323. ☞ Réponſe à la blaſphème & calomnieuſe Remontrance de Matthieu de Lannoy : *Tours*, 1591, *in*-8.]

19324. ☞ Hiſtoire de la Guerre civile en Languedoc, particulièrement à Montpellier.

Cette Hiſtoire eſt imprimée dans le ſecond Volume des *Pièces Fugitives de M. le Marquis d'Aubais : Paris*, 1759, *in*-4.

Elle commence en 1560, & finit en 1590. On attribue cette Hiſtoire à Jean PHILIPPI, Préſident en la Cour des Aides de Montpellier. On y trouve beaucoup de faits curieux concernant l'Hiſtoire de France.]

19325. Relation des choſes principales arrivées cette année en France, entre le Roi & ſes Ennemis, des Batailles, Actions, Priſe de Paris, juſqu'en 1591 : *in*-4. (en Allemand).

19326. Diſcours ſur l'Etat de France, contenant l'Hiſtoire de ce qui eſt advenu depuis 1588 juſqu'en 1591 ; avec permiſſion du Roi : 1591, *in*-8.

Ce Diſcours a été compoſé par un Huguenot, (Michel HURAULT, ſieur du Fay), Auteur du premier & du ſecond des *Quatre excellens Diſcours* : 1593, 1606, *in*-12.

☞ Il contient des réflexions ſur l'état actuel du Royaume & des affaires de Henri IV. L'Auteur reprend les choſes dès le commencement de la Ligue en 1576 ; expoſe quels étoient les projets des Guiſes & du Roi d'Eſpagne, fait très-au long le portrait du Roi Henri IV. & il examine s'il doit ſe faire Catholique pour donner la paix à ſes Sujets. Ce Diſcours eſt aſſez bien fait : il y règne plus de vérité que dans la plupart des Pièces de ce temps-là.]

19327. * Remède des excellens & libres Diſcours ſur l'état préſent de la France, nouvellement imprimé : 1598, *in*-12.

19328. Le Parénétique des bons Sujets aux Malcontens & aux Liguez : *Paris*, 1591, *in*-4.

Cette Exhortation a été faite par un Catholique, ſur les misères de la France, & les moyens d'en ſortir par la réunion des membres & la ſoumiſſion au Roi légitime : elle eſt dédiée à M. de la Noue, dont l'Auteur fait un bel Eloge.

☞ *Voyez* la *Méth. hiſtor.* de Lenglet, *in*-4. *tom. IV. pag.* 103.]

19329. Diſcours politiques & militaires du Seigneur (François) DE LA NOUE, ſur les affaires de France : *Baſle*, 1587, *in*-4. 1588, jouxte la Copie à Baſle, *in*-12. *Baſle*, 1591, 1597, *in*-16. *Baſle*, 1599, 1612 & [1638], *in*-8.

Les mêmes : *London*, 1597, *in*-4. (en Anglois).

Ces Diſcours font connoître la beauté de l'eſprit & la force du jugement de l'Auteur. « Ses grandes actions » ſont exactement remarquées dans les Hiſtoires de ſon » temps, & dans ſes Diſcours politiques & militaires, » qui ne le rendent pas moins comparable aux plus » vaillans qu'aux plus ſçavans & plus expérimentés Ca» pitaines ». Jean le Laboureur, dans ſes Additions aux Mémoires de Caſtelnau.

A la fin de ſes Diſcours, l'Auteur fait de très-belles Obſervations ſur pluſieurs choſes advenues en France aux trois premiers troubles, où il s'eſt trouvé. Ces Diſcours ſont le fruit de ſa longue & étroite priſon en Flandres, & ce ne fut que peu après avoir recouvert ſa liberté qu'ils furent mis en lumière par les ſoins de Philippe de Freſne Canaye, qui les avoit recueillis.

« De la Noue étoit un des grands Capitaines, & » de l'aveu de tout le monde, un des plus honnêtes » hommes de ſon temps. Il n'eſt pas ſeulement loué » dans nos Hiſtoires par les Hiſtoriens de la Religion » Prétendue-Réformée, à laquelle ſa vertu & ſa régu» larité faiſoit beaucoup d'honneur ; mais généralement » par tous ceux qui ont parlé de lui. Il nous reſte un » Ouvrage de lui, intitulé : *Diſcours Politiques & Mi» litaires*, dont le ſtyle net, les réflexions judicieuſes » ſur les Guerres civiles, & un certain caractère d'hom» me d'honneur qui y règne par tout, confirme les » témoignages que l'Hiſtoire nous rend de ſa vertu, de » ſa modération, de ſa politeſſe & de ſa prudence ». Le Père Daniel, au tom. III. de ſon *Hiſtoire de France*, ſous l'année 1591.

☞ *Voyez* encore la *Méth. hiſtor.* de Lenglet, *in*-4. *tom. II. pag.* 279, & *tom. IV. pag.* 103.]

19330. Vie de François de la Noue, dit Bras-de-fer, où ſont auſſi pluſieurs choſes mémorables arrivées en France & aux Pays-

Bas, depuis le commencement des troubles en 1560, juſqu'à ſa mort en 1591 ; par Moyſe AMYRAULT, Miniſtre de Saumur : *Leyde*, Elzevir, 1661, *in*-4.

De la Noue eſt mort en 1591.

☞ François de la Noue, Gentilhomme Breton, a joué un ſi grand rôle dans les premiers troubles de la Religion, que ſa Vie en eſt comme l'Hiſtoire. Depuis qu'il eut embraſſé ce parti, il en fut un des principaux Chefs, & le ſoutint autant par ſes actions que par ſes conſeils. On l'appella *Bras-de-fer*, parcequ'ayant eu l'os du bras gauche caſſé à la priſe de Fontenay en Poitou, on le lui coupa à la Rochelle, & qu'il s'en fit faire un de fer dont il ſe ſervoit fort bien. Il mourut d'un coup de mouſquet qu'il reçut dans la tête au Siége de Lamballe. Cette Vie eſt pleine de belles actions & de détails intéreſſans. L'Auteur (Amyrault) s'eſt fait eſtimer dans ſon parti, & même chez les Catholiques, par ſon habileté & ſes talens : il eſt mort Profeſſeur en Théologie à Saumur, en 1664. *Voyez* ſur cette Vie, l'*Eſprit de la Ligue*, *tom. I. pag.* lx.]

19331. ☞ Le Tombeau de la Noue ; par Etienne CAUCHOIS : *Melun*, 1594, *in*-8.]

19332. * Les raiſons pour leſquelles Henri de Bourbon, ſoi-diſant Roi de Navarre, ne peut & ne doit être reçu, approuvé, ne recogneu Roi de France ; avec les Réponſes aux plus communes objections des Politiques : *Paris*, Nivelle, 1591, *in*-8.

19333. ☞ Proteſtation des Catholiques qui n'ont fait leur profit des deniers publics : *in*-8.

C'eſt une Déclamation contre les ſeizé de Paris, qu'on accuſoit d'avoir volé les deniers levés pour la Guerre, tandis que les Bourgeois de Paris mouroient de faim. On trouve à la fin la Réponſe qui contient un grand Eloge du Conſeil de l'Union, & ſoutient que tels murmures ne ſont qu'un artifice du Roi de Navarre, pour ſemer la diviſion dans le parti de la Ligue.]

19334. ☞ Diſcours ſuccinct du Voyage de Sa Majeſté en Lorraine : *Janvier*, 1591.

Ce Diſcours eſt imprimé au tom. IV. du *Journal de Henri IV. La Haye*, 1741, *in*-8.]

19335. Lettre contenant le Diſcours de l'Entrepriſe du Roi de Navarre ſur la Ville de Paris, le 20 Janvier 1591, & autres choſes advenues en ce temps : 1591, *in*-8.

Cette Lettre d'un Ligueur eſt auſſi imprimée au tom. IV. des *Mémoires de la Ligue*, *pag.* 364.

— Les Lettres Monitoriales de Grégoire XIV. contre le Roi Henri IV. & les Ecrits faits contre ces Lettres.

On les trouve ci-devant, Article des *Libertés de l'Egliſe Gallicane*, [N.os 7156 *& ſuiv. tom. I. pag.* 486.]

19336. Déclaration du Roi pour la vraie Nobleſſe Françoiſe, à l'encontre des Rebelles & Etrangers, du 8 Mars 1591 : *Caen*, *in*-4.

19337. Lettre de François, Duc DE LUXEMBOURG, au Pape, du 8 Avril 1591. *Mém. de la Ligue*, *tom. IV. pag.* 374.

19338. Diſcours véritable de la défaite de l'Armée rebelle au Roi, en Provence, le 15 Avril 1591, & ès jours ſuivans. *Ibid. pag.* 379.

19339. Repréſentation de la Nobleſſe Hérétique, ſur le Théâtre de la France : *Paris*, Bichon, 1591, *in*-8.

Un Ligueur a compoſé cet Ecrit ; il s'appelloit RAINSANT de Viez-Maiſon.

19340. ☞ Réponſe à l'inſtance & propoſition que pluſieurs font, que pour avoir une Paix générale & bien établie en France, il faut que le Roi change de Religion, & ſe range à celle de l'Egliſe Romaine.

Cette Pièce eſt imprimée au tom. IV. des *Mémoires de la Ligue*, *in*-8.

L'Auteur commence par établir que les Calviniſtes ne doivent point être regardés comme hérétiques. Il paſſe enſuite aux Propoſitions que l'on fait au Roi, de ſe faire Catholique, s'il veut voir ſon Royaume ſoumis en entier. Il fait voir que les bruits ſemés par les Ligueurs ſont artificieux, & que leurs raiſonnemens ne ſont nullement ſérieux.]

19341. ☞ Déclaration du Roi, confirmative d'autre Déclaration par lui faite à ſon avénement à la Couronne, de vouloir maintenir & conſerver la Religion Catholique, Apoſtolique & Romaine, du 4 Juillet 1591 : *in*-8.]

19342. ☞ Arrêt de la Cour de Parlement (ſéant à Tours), du 5 Août 1591 : *in*-8.

Ces deux Pièces ſont auſſi imprimées dans le *Recueil* P. *in*-12.]

19343. Edit du Roi, contenant le rétabliſſement des Edits de pacification faits par le défunt Roi Henri III. ſur les troubles de ce Royaume, du 24 Juillet 1591. *Mém. de la Ligue*, *tom. IV. pag.* 383.

19344. Diſcours au vrai du Siége & de la Priſe de la Ville de Noyon, le 9 Aout 1591. *Mém. de la Ligue*, *tom. IV. pag.* 655.

19345. Diſcours de la défaite de l'Armée du Duc de Savoye, en Gréſivaudan, le 18 Septembre 1591. *Ibid. pag.* 666.

19346. * Remède très-ſalutaire contre le mal François, à Meſſieurs de Provence : *Niſmes*, 1591, *in*-12.

Ecrit bien compoſé ſur les affaires générales du Royaume, par un Catholique attaché au Roi Henri IV. & oppoſé à la diviſion de la Monarchie. Il n'y a qu'une Préface aſſez longue qui regarde la Provence, contre l'entrée du Duc de Savoie que les Provençaux y avoient appellé.

19347. Avis ou Remontrance au Roi : 1591, *in*-8.

L'Auteur de cet Avis étoit du tiers Parti.

* Il ſe vit accablé de tant de Réponſes de tous côtés, que ceux qui avoient entrepris de donner vogue à cette faction, n'osèrent jamais rien tenter en ſa faveur, que dans le ſecret de leurs Cabinets. On peut dire hardiment, aſſure Cayet, (*Chronol. Novennaire*, *Lib. III. fol.* 58), qu'il n'y avoit parmi eux ni eſprit ni bon ſens, comme on étoit d'ailleurs convaincu qu'il n'y avoit qu'une extrême foibleſſe & beaucoup de méchante volonté. *Voyez* les *Remarques* ſur la *Satyre Menippée*, *tom. II. p.* 126, *Edit. de* 1711.

19348. ☞ Diſcours véritable de la Délivrance miraculeuſe de Monſeigneur le Duc

de Guiſe, n'aguères captif au Château de Tours : *Lyon*, Pillehotte, 1591, *in*-8.

Après la mort du Duc de Guiſe, ſon fils aîné fut enfermé au Château de Tours, ſous la garde du ſieur de Rouvray. Il y reſta plus de deux ans & huit mois, étroitement gardé. Enfin, il trouva le moyen de s'en tirer, en deſcendant par une corde, le 15 Août 1591.]

19349. ☞ Eglogue Paſtorelle, intitulée : *Charlot*, ſur les misères de la France, & ſur la délivrance du Duc de Guiſe ; par Simon BELYARD : *Troyes*, Moreau, 1592, *in*-8.]

19350. ☞ Helvetiæ Gratulatio ad Galliam, de Henrico IV. Galliarum & Navarræ Rege : 1591, *in*-8.]

19351. Le Francophile pour le répos du très-grand Prince Henri, Auguſte, IV. contre les conſpirations du Roi d'Eſpagne, du Pape & des Rebelles de France : 1591, *in*-8.

Ce Diſcours qui eſt auſſi imprimé dans le Recueil des *Excellens & libres Diſcours*, 1606, *in*-12. eſt attribué par Adrien Baillet, à Michel HURAULT, ſieur du Fay ; & par d'autres, à André MAILLARD, Maître des Requêtes du Roi.

☞ Cette Pièce eſt bonne & bien faite, & regarde la Converſion du Roi. L'Auteur prouve qu'on doit l'attendre & la demander à Dieu ; que la Religion ne peut ſubſiſter & s'accroître par les armes, ce qu'on a (dit-il) éprouvé dans ce grand Schiſme, qui diviſe à préſent la République Chrétienne. Il en reprend l'Hiſtoire depuis Luther. Il montre enſuite qu'on doit l'obéiſſance au Roi, quand même il ſeroit Hérétique, & que le Pape ne peut nous délier du ſerment de fidélité que nous lui devons. Le Roi d'Eſpagne & les Guiſes n'y ſont pas trop bien traités. *Voyez le Journal de Henri III. tom. II. pag.* 123.]

19352. Le Réveil-matin, ou le mot du Guet des bons Catholiques ; par Yves MAGISTRI, Cordelier : *Paris*, 1591, *in*-8.

Livre plein de contes impertinens.

☞ *Voyez* à ſon ſujet, les *Mémoires de l'Etoile*, *tom. II. pag.* 67.

Il y en a un ſous le même titre, qui eſt attribué à J. DE LA MOTHE : *Douay*, 1591 : c'eſt peut-être le même Ouvrage.]

19353. ☞ Fidèle Avertiſſement du Seigneur Vaſco FIGUEIRO, Gentilhomme Portugais, aux Rebelles François, de ſe retirer de la faction de Philippe, Roi d'Eſpagne, de peur qu'ils ne tombent ſous ſa tyrannique domination, & de retourner à l'obéiſſance de leur Roi naturel & légitime : 1591 : *in*-8.]

19354. ☞ Prophétie de Daniel, interprétée du règne & de la mort du Chef des Hérétiques, qui ſe prétend Roi de Navarre, & veut envahir la Couronne de France, *Tholoſe*, 1591, *in*-4.]

19355. ☞ Propos & Devis en forme de Dialogue, tenus entre le Sire Claude & le ſieur d'O, ſervant d'inſtruction à ceux qui ſortent de Paris, pour aller demeurer ès Villes de parti contraire : *Paris*, 1591, *in*-12.]

19356. Expeditio Illuſtriſſimorum Germaniæ Principum, Henrici IV. Galliarum & Navarræ Regis omine & nomine Chriſtiani, Principis Anhaltini ductu, Auguſto menſe ſuſcepta : 1591, *in*-4.

19357. Narratio verè & graviter exponens, quid in Gallia poſt Ducis Parmenſis adventum, proximis menſibus Auguſto, Septembri & Octobri, memorabile ſit actum : *Francofurti*, Brachfeld, 1591, *in*-4.

19358. Diſcours du Siége de la Ville de Rouen, au mois de Novembre 1591, écrit par le Capitaine G. VALDORI : *Rouen*, Lallemant, 1592, *in*-8.

19359. ☞ Le Portrait du vieil & nouveau Fort de Sainte Catherine, avec une Miſſive gratulatoire de Clément VIII. au Duc de Parme.]

19360. ☞ Lettre écrite au Roi d'Eſpagne par les Seize de Paris, 1591.

Cette Lettre eſt imprimée au tom. III. des *Mémoires d'Etat*, à la ſuite de ceux de Villeroy ; elle eſt du 20 Septembre 1591. Les Seize y reconnoiſſent devoir leur délivrance à Philippe II. & ils lui offrent la Couronne de France, ou à tel autre Prince qu'il lui plaira choiſir pour ſon Gendre.]

19361. ☞ Déclaration du Roi ſur le ſervice qu'il attend de la Nobleſſe, en la Guerre ouverte contre les Etrangers, Ennemis anciens de la Couronne de France ; le 8 Mars 1591 : *in*-8.

Cette Déclaration eſt auſſi imprimée dans le *Recueil* L. *in*-12.]

19362. La Cité de Montelimart, ou les trois priſes d'icelle, en Vers ; par Alexandre DE PONTAYMERI, Sieur de Fochoan : 1591, *in*-8.

19363. Remontrance de Hugues DE L'ESTRE, Avocat Général du Roi au Parlement de Châlons, du 12 Novembre 1591. *Mém. de la Ligue*, *tom. V. pag.* 2.

L'Auteur fait un ample Diſcours de l'être perpétuel de la Monarchie Françoiſe, contre les prédictions de certains Pronoſtiqueurs des Périodes & ſubverſions d'un ſi puiſſant Etat.

☞ Cette Pièce a pour but de détruire les impreſſions des bruits & proteſtations répandues ſur une prétendue ſubverſion de l'Etat. C'étoit un étrange Orateur & bien diffus, que M. de l'Eſtre.]

19364. De la vraie & légitime Conſtitution de l'Etat : 1591, *in*-8.

19365. Queſtion utile à réſoudre en l'état préſent de la France ; ſçavoir, quel conſeil le Roi doit ſuivre touchant le fait de la Religion dans ce Royaume : 1591, *in*-8.

19366. Mſ. Diſcorſo ſopra le coſe di Francia ; di Monſignor LOMMELINO, a Papa Innocentio IX.

Ce Diſcours d'Ambroiſe Lommelino, eſt conſervé dans la Bibliothèque du Roi, num. 9448, *pag.* 89. Le Pape Innocent IX. [qui n'occupa le S. Siége que 2 mois & 2 jours], eſt mort le 30 de Décembre 1591.

19367. ☞ Diſcours au Roi, par un ſien Sujet & Serviteur.

Cette Pièce, qui eſt dans les *Mémoires d'Etat*, à la ſuite de ceux de M. de Villeroy, roule ſur les défauts de ce Prince, à qui l'on reproche ſon amour pour les femmes, ſon peu d'affection à ceux qui l'ont ſervi, ſon indifférence pour la Religion, ſon peu d'aſſiduité au Conſeil. On l'exhorte à prendre garde à ſes Officiers de Finances, & aux Gouverneurs de ſes Provinces & de ſes Villes, à être plus réſervé dans ſes paroles, & pluſieurs autres choſes que l'Auteur aſſure ne dire que par zèle & par amour pour Sa Majeſté.]

19368. ☞ La Charge & Créance donnée au Père Matthieu Aquarius, par ceux de la Sorbonne de Paris.

C'eſt au ſujet de l'Election d'un Roi qu'on devoit prendre dans la Maiſon de Lorraine, comme le Duc de Guiſe ou celui de Mayenne, & qu'on marieroit avec l'Infante d'Eſpagne.

Cette Pièce ſe trouve auſſi dans les *Mémoires d'Etat*. Le Père Matthieu, Jéſuite, étoit le Courtier de la Ligue, & ſes confrères paſſent pour en avoir été l'ame & les arcboutans. *Voyez* l'Article VIII. de la Partie I. de la première partie de l'*Hiſtoire générale des Jéſuites*, 1760, *&c.*]

19369. ☞ Le Vrai Catholique Romain, contre le Ligueur couvert.]

19370. ☞ Remontrances pour la Religion Catholique.]

19371. ☞ Antiphilogie : 1591 & 1592.]

19372. ☞ Lettre du Prince de Parme, au Roi d'Eſpagne, ſur le ſujet des affaires de France, au mois de Janvier 1592.

Le Prince rend compte à ſon Maître de ce qui s'eſt paſſé dans ſon entrevue avec Madame de Guiſe & ſon fils, des plaintes qu'ils font du Duc de Mayenne; combien celui-ci étoit fâché de ce qu'on ne lui avoit pas laiſſé la diſpoſition de cent mil écus qui ſe diſtribuent tous les mois, & d'autres affaires particulières.]

19373. ☞ Lettre de l'Evêque de Plaiſance, (Légat) au Prince de Parme.]

19374. ☞ Lettre de l'Evêque de Senlis, à un homme d'Etat de ſes amis.

Il y a du curieux dans cette Lettre, au ſujet des intérêts des quatre Chefs principaux qui partageoient la France; ſçavoir, le Roi de Navarre, le Duc de Mayenne, le Roi d'Eſpagne & le Pape.

Ces trois Lettres ſont imprimées dans le Recueil de *pluſieurs Harangues : Paris*, 1622, *in*-8.]

19375. Mſ. Hiſtoire des Exploits du Duc de Joyeuſe en Languedoc, en 1592, & ſa mort.

Cette Hiſtoire eſt conſervée entre les Manuſcrits de M. Dupuy, num. 714.

— Mſ. Mémoires des Guerres de Languedoc, faits par le Sieur DAMBRES.

☞ *Voyez* les imprimés ci-après, *ſous l'an* 1593.]

19376. Lettre de Dom Diego IBARRA, Secrétaire du Duc de Parme, au Roi d'Eſpagne, du 12 Janvier 1592.

Cette Lettre eſt imprimée au tom. V. des *Mémoires de la Ligue*, *pag.* 2.

19377. Remontrance faite au Grand-Conſeil du Roi, ſur le rétabliſſement requis par les Officiers qui ont ſuivi la Ligue; par François DE CLARI, Avocat Général de ſa Majeſté au Grand-Conſeil : 1592, *in*-8.

La même Remontrance eſt imprimée au tom. IV. des *Mémoires de la Ligue*, *pag.* 671.

☞ L'Auteur excite les Officiers du Grand-Conſeil à ne pas ſouffrir qu'on rétabliſſe parmi eux ceux qui ſe ſont jettés dans le parti de la Ligue. Cette Pièce eſt aſſez oratoire, & rien de plus. Ces Officiers avoient été déclarés par trois Edits conſécutifs, criminels de lèze-Majeſté; ils avoient obtenu depuis des Lettres de rétabliſſement. L'Auteur agite ſi l'on doit y avoir égard, & les réunit au corps dont ils ſe ſont volontairement ſéparés pour ruiner la France. Il ſoutient fortement la négative, en faiſant voir l'énormité de leur crime, & les inconvéniens qui proviendroient d'un tel alliage.]

19378. L'Anti-Eſpagnol, autrement les Philippiques, d'un Démoſthène François, touchant les menées & ruſes de Philippe, Roi d'Eſpagne, pour envahir la Couronne de France, &c. 1592, *in*-8.

☞ M. Arnaud d'Andilly, dans ſes *Mémoires* : (*Paris*) 1734, *in*-12. nous apprend que cet Ouvrage eſt de ſon Père Antoine ARNAUD l'Avocat.]

19379. Exhortation d'aucuns Pariſiens n'agueres élargis de la Baſtille de Paris, au Peuple François, & à leurs Concitoyens : 1592, *in* 8.

19380. * Origine des Troubles de ce temps, diſcourant briévement des Princes plus illuſtres de la Famille de Luxembourg, & principalement de Charles & Sébaſtien, freres germains, Princes de Martigues; & des Guerres où ils ſe ſont trouvés, tant dedans que dehors le Royaume : recueilli de pluſieurs Livres, & particulièrement des Mémoires de Hugues Gaſſion, Chevalier, &c. par Raoul LE MAISTRE, Jacobin : *Nantes*, 1592, *in*-4.

19381. L'aveuglement & grande inconſidération des Politiques, dits Maheutres, qui veulent introduire Henri de Bourbon à la Couronne de France, par Fr. J. P. Docteur en Théologie : *Paris*, Thierry, 1592, *in*-8.

Ces Lettres initiales Fr. J. P. ſignifient Frère Jean PIGENAT.

19382. ☞ Les Remedes qui peuvent ſervir à la néceſſité de la France.

Il faut (dit-on) un Roi à la France : mais les Hérétiques veulent le Béarnois; les Politiques ſouhaitent qu'il ſe convertiſſe, & les Catholiques deſirent un bon & zèlé Catholique. L'Auteur ſe déclare du parti des derniers. Son Ecrit ſe trouve, auſſi-bien que le ſuivant, dans les *Mémoires d'Etat*, qui ſont à la ſuite des *Mém. de Villeroy* : 1624, *in*-8.]

19383. ☞ Quelles ſont les affections & inclinations des François à l'Election d'un Roi?]

19384. Briefs & ſimples Diſcours (d'une perſonne de qualité); comment les François n'ont jamais pu ſouffrir les Etrangers régner ſur eux : que la domination des femmes a été calamiteuſe aux François. Exhortation aux François de ſe ranger ſous l'obéiſſance du Roi. *Mém. de la Ligue*, *tom. V. pag.* 77.

19385. Bref Diſcours des choſes plus mémorables advenues en la Ville de Rouen, durant le Siége mis devant icelle par Henri de Bourbon, prétendu Roi de Navarre, valeureuſement ſoutenu juſqu'au 20 Février 1592 : *Lyon*, Tantillon, 1592, *in*-12.

Ce Diſcours eſt [auſſi] imprimé, *pag.* 103 du tom. V. des *Mémoires de la Ligue.*

☞ On peut voir ſur les trois Parties que comprend ce Diſcours, & l'Extrait de ce qu'elles contiennent, les *Notes du Journal de Henri IV. Edition* 1741, *tom. I. pag.* 267.]

19386. ☞ Traité en forme d'Apologie pour les François faiſans profeſſion de la Religion Réformée, contre les calomnies & impoſtures des Miniſtres du Siège Papal, envoyé par un Gentilhomme François, à un Seigneur Catholique ſon ami.

Ce Traité eſt imprimé au tom. V. des *Mémoires de la Ligue* : 1602, *in*-8. L'Auteur y expoſe quelle eſt la doctrine & la conduite des Prétendus-Réformés, pour la comparer à celle des Catholiques. Il tombe pour cela ſans ménagement ſur les pratiques de la Religion Catholique, particulièrement ſur le Pape, ſur les Eccléſiaſtiques, les Moines, &c. Il paſſe enſuite à différentes réflexions ſur le conſeil qu'on donne au Roi de ſe faire Catholique, & ſur le miſérable état dans lequel ſe trouve le Royaume.]

19387. Brief Diſcours de la Victoire du Roi ſur la Ligue, ou déroute du Duc de Parme, ès mois d'Avril & Mai 1592. *Mém. de la Ligue, tom. V. pag.* 155.

Ce Diſcours eſt d'un Royaliſte.

19388. Diſcours du Siége & Priſe de la Ville d'Eſpernay, du 9 Août 1592 : *Tours*, 1592, *in*-8.

19389. ☞ Joſephi Stephani, Epiſcopi Veſtani, Decani Eccleſiæ Valentinæ, in cauſam Henrici Borbonii, ad Epiſcopos & Preſbyteros cæteroſque Catholicos regni Francorum Paræneſis, ad exemplar Valentiæ impreſſum : 1592, *in*-8.]

19390. Diſcours de la déroute des Lorrains, devant Beaumont, le 14 Octobre 1592, par le Maréchal de Bouillon. *Mém. de la Ligue, tom. V. pag.* 163.

19391. Diſcours du Siége de Villemur en Languedoc, & de la défaite & mort du Maréchal de Joyeuſe, compris dans une Lettre de Cl. de la Grange. *Ibid. pag.* 168.

19392. Avis certain ſur ce qui s'eſt paſſé à Paris, à l'arrivée du Duc de Mayenne, le 26 Octobre juſqu'au 5 Novembre 1592 : 1592, *in*-8.

19393. Arrêt de la Cour du Parlement de Châlons, du 18 Novembre 1592, contre le Reſcrit en forme de Bulle, adreſſé au Cardinal de Plaiſance, & publié par les Rebelles de Paris, au mois d'Octobre 1592. *Mém. de la Ligue, tom. V. pag.* 188.

19394. Bref Diſcours de ce qui eſt advenu en la priſe de la Ville de Dun, ſur le Duc de Lorraine, par le Duc de Bouillon, au commencement de Décembre 1592. *Ibid. pag.* 191.

19395. Mémoires & Inſtructions baillées par le Duc de Nemours au Baron de Teniſſé, pour traiter avec le Duc de Mayenne, afin qu'il trouve bon qu'il ſoit élû Roi. *Ibid. pag.* 195.

19396. Déclaration du Duc de Mayenne, pour la réunion de tous les Catholiques du Royaume de France, du mois de Décembre : *Paris*, Morel, 1592, *in*-8. & *Mém. de la Ligue, tom. V. pag.* 283.

19397. ☞ Mſ. Diſcours ſur l'Etat & affaires de la France, préſenté au Pape par M. Desportes, en Novembre 1592.

Cette Pièce eſt conſervée dans la Bibliothèque de S. Vincent de Beſançon.]

19398. Plaidoyé des Gens du Roi (de Paris), du 22 Décembre 1592, ſur la caſſation d'un Arrêt du prétendu Parlement de Châlons, du 18 Novembre dudit an : *Paris*, Muſat, 1593, *in*-8.

Louis d'Orleans, qui eſt l'Auteur de ce Plaidoyé, prétend y prouver l'incapacité & l'indignité de Henri de Bourbon à ſuccéder à la Couronne de France.

19399. Diſcours de ce qui s'eſt paſſé, tant ès Armées du Roi en Provence, Lorraine & Bourgogne, qu'ès autres lieux, contre les Ducs de Savoye, de Lorraine & autres Ennemis de ſa Majeſté : *Tours*, Metayer, 1592, *in*-8.

19400. ☞ Mſ. Journal de ce qui s'eſt fait & paſſé à Saint-Malo, depuis 1590, juſqu'en 1592 : *in-fol.*

Ce Manuſcrit original eſt conſervé dans la Bibliothèque du Roi, & vient de M. Lancelot.]

19401. Carolus Magnus Redivivus, hoc eſt Caroli Magni Gallorum, Germanorum, Italorum & aliarum Gentium Monarchæ potentiſſimi, cum Henrico Magno Gallorum & Navarrorum Rege florentiſſimo Comparatio, utriuſque Regis Hiſtoriam complectens : Auctore Joanne Guillelmo Stuckio, Tigurino : *Tiguri*, 1592, 1612, *in*-4.

Cet Auteur Suiſſe eſt mort en 1607.

☞ *Voyez* ſur cet Ouvrage la *Méth. hiſtor.* de Lenglet, *tom. IV. in*-4. *pag.* 53.]

19402. ☞ Diſcours Chrétien par un Eſcholier de la Compagnie du Nom de Jeſus, ſur certains Mémoires & Etats dreſſés par le Roi de Navarre & ſon Conſeil, pour l'entretien des Miniſtres hérétiques, qui font aſſez connoître l'intention dudit Seigneur Roi & de ſes Conſeillers, & le danger où ſe trouve l'Egliſe Catholique, Apoſtolique & Romaine, ſi elle n'eſt maintenue par la main de Dieu, & des Gens de bien qui reſtent encore en cet Etat, zélés & affectionnés à ladite Religion Catholique : 1592, *in*-8.]

19403. Mſ. Hiſtoire de la Ligue ; ou Recueil

de Pièces, depuis l'an 1576 juſqu'en 1592; avec un Mémoire touchant cette Hiſtoire.

Cette Hiſtoire [étoit] conſervée dans la Bibliothèque de M. Pelletier le Miniſtre, num. 166.

19404. Mſ. Relatione del ſucceſſo e progreſſo fatto dal Duca di Parma, doppo la ſua ultima andata in Francia: *in-fol.*

Cette Relation [étoit] dans la Bibliothéque de M. Colbert, num. 4156, [& eſt aujourd'hui dans celle du Roi.]

19405. Guillelmi DONDINI, Societatis Jeſu, Hiſtoria de rebus in Gallia geſtis ab Alexandro Farneſio, Parmæ & Placentiæ Duce III. ſupremo Belgii Præfecto: *Romæ*, 1673, *in-fol.*

Cette Hiſtoire contient ce qui s'eſt paſſé depuis 1585 juſqu'en 1592 que mourut le Duc de Parme. « Le Père » Dondin a ſi bien mêlé les intérêts d'Alexandre Farnèſe » à ceux du Roi Henri IV, que ſans rien faire perdre de » la gloire à Alexandre, il a rendu tant de juſtice à Hen» ri IV. & à tous les autres grands Capitaines que la » France avoit alors, qu'on ne doit pas regarder cette » Hiſtoire comme une Hiſtoire étrangère. Elle contient » la naiſſance & le progrès de la Guerre civile ». *Journ. des Sçavans, du 6 Mai 1675.*

☞ Il y en a une Edition faite en Allemagne, *ad exemplar Romanum*, 1675: *in-4. Voyez* Lenglet, *Méth. hiſtor. in-4. tom. IV. pag.* 104.]

19406. Hiſtoire d'Alexandre Farnèſe, Duc de Parme & de Plaiſance, Gouverneur de la Belgique, juſqu'à ſa mort en 1592; par L. D. M. *Amſterdam*, 1592, *in-12.*

Ce Livre eſt attribué à Jean BRUSLÉ, dit de Montplainchant, Navarrois, dans une Satyre contre lui, ſous le titre d'Original multiplié, ou Portrait, de Jean Bruſlé: *Liége*, 1712, *in-12.*

☞ *Voyez* la *Méth. hiſtor.* de l'Abbé Lenglet, *in-4. tom. IV. pag.* 104.]

19407. ☞ Exactiſſimi Diſcurſus de rebus Gallicis, anno 1588, editi continuatio, &c. Ex ſpeculâ Halcyoniâ, 1589. Altera Continuatio, 1592: *in-8.*]

19408. Diſcours de ce qui eſt ſurvenu après la mort du Duc de Parme, depuis le commencement de Décembre 1592, juſqu'à la fin de ce mois.

Ce Diſcours eſt imprimé au tom. V. des *Mémoires de la Ligue, pag.* 201.

— Diſcours de la Vie de Bernard de la Valette, Amiral de France, juſqu'en 1592,

Voyez ci-après, dans l'Article des *Amiraux.*

19409. Brief Diſcours & Exploits de Guerre du Sieur de Leſdiguières, Commandant en l'Armée du Roi contre le Duc de Savoye, depuis la fin de Septembre 1591, juſqu'au dernier Décembre 1592.

Ce Diſcours eſt imprimé au tom. V. des *Mémoires de la Ligue, pag.* 781.

19410. ☞ Avis donné à Monſeigneur le Duc de Mayenne, pour le faire revenir en l'obéiſſance du Roi.

Cet Avis eſt imprimé avec la Pièce ſuivante, dans le *Recueil de pluſieurs Harangues: Paris*, 1622, *in-8.* Il vient d'un homme zèlé pour le bien de ſa Patrie, & pour la gloire de M. de Mayenne. Il lui remontre que la Paix ou la Guerre ſont des partis également dangereux; que le Roi d'Eſpagne a des vues particulières, & que les François s'oppoſeront toujours à une domination étrangère.]

19411. ☞ Remontrance à M. le Duc de Mayenne, Lieutenant Général de l'Etat & Couronne de France: 1593, *in-12.*

L'Auteur de cette Remontrance expoſe aſſez vivement les déportemens des Guiſes, du Duc de Mayenne, des Ligueurs & de leurs Adhérans. Ce qu'il dit au ſujet de l'Abſolution du Roi qu'on vouloit que ce Prince obtînt de Rome, eſt très-ſenſé. Il finit par exhorter le Duc de Mayenne à prendre garde que l'Aſſemblée des Etats Généraux qu'il a convoquée à Paris, ne ſerve à ſa ruine, comme celle de Blois à celle du feu Roi. Cette Pièce paroît avoir été faite ſur la fin de 1592.]

19412. ☞ Bref Diſcours de la Guerre émeue entre le Roi de France & le Duc de Savoye, (au ſujet du Marquiſat de Saluces); avec ce qui s'eſt paſſé de plus mémorable, (juſqu'en 1592): *Grenoble*, 1593: *Paris*, Langelier, 1595, *in-8.*]

19413. * Déclaration faite par le Duc de Mayenne, Lieutenant-Général, &c. pour la réunion de tous les Catholiques de ce Royaume, en Décembre 1592: *Paris*, Morel, 1593, *in-8.* & *Mém. de la Ligue, tom. V. pag.* 295.

19414. Déclaration du Roi, du 29 Janvier 1593, ſur les impoſtures & fauſſes inductions contenues dans un Ecrit publié ſous le nom du Duc de Mayenne: *Tours*, Métayer, 1593: *Chartres*, 1593, *in-8.*

C'eſt contre la Déclaration précédente.

19415. Diſcours ſur l'état des Affaires de France: *Tours*, Métayer, 1593, *in-8.*

19416. ☞ Les Paraboles de CICQUOT, en forme d'Avis, ſur l'état du Roi de Navarre: *Paris*, 1593, *in-12.*

Pièce bouffonne & ſingulière.]

19417. Déclaration du Duc de Mayenne, par laquelle il convie les Catholiques du parti Royal, de ſe réunir au parti de l'Union, & de venir ou envoyer à l'Aſſemblée qui doit ſe tenir à Paris, le 17 Janvier.

Cette Déclaration eſt imprimée dans Cayet, au tom. II. de ſa *Chronologie Novennaire, pag.* 109: *Paris*, 1608, *in-8.*

19418. Edit du Roi (Henri IV.) portant Réponſe à la Déclaration du Duc de Mayenne.

Cet Edit eſt imprimé dans le même Volume, *p.* 119, *folio verſo.*

19419. La Fleur de Lys, qui eſt le Diſcours d'un François, où l'on réfute la Déclaration du Duc de Mayenne, publiée au mois de Janvier dernier.

Le même Ecrit, qui eſt [attribué à] Pierre DU FRESNE-FORGET, Secrétaire d'Etat, eſt auſſi imprimé dans le Recueil des *Quatre Diſcours excellens & libres*, Diſcours troiſième: 1593, 1606, *in-12.*

☞ *Voyez* la *Chronologie Novennaire, part.* 2, *pag.* 117.

pag. 117. M. Arnaud d'Andilly dit, *pag.* 14 de ſes *Mémoires*, (1734, *in*-12.) que cet Ouvrage eſt de ſon père Antoine ARNAUD, l'Avocat.]

19420. Avertiſſement à MM. les Députés des Etats aſſemblés en la Ville de Paris, au mois de Janvier 1593 : *in*-8.

On fait voir dans cet Ecrit ce que ſont les Etats.

19421. Propoſitions des Princes, Prélats, Officiers de la Couronne & principaux Seigneurs Catholiques, tant du Conſeil du Roi, qu'autres étant près de Sa Majeſté, faites le 27 Janvier 1593 : *Paris*, Morel, 1593, *in*-8.

Ces Propoſitions ſont auſſi imprimées au tom. V. des *Mémoires de la Ligue*, *pag.* 304, & dans Cayet, au tom. II. de ſa *Chronologie Novennaire*, *pag.* 18 : *Paris*, 1608, *in*-8.

19422. Réponſe du Duc de Mayenne [à ces] Propoſitions : *Paris*, Morel, 1593, *in*-8.

Cette même Réponſe eſt imprimée au tom. V. des *Mémoires de la Ligue*, *pag.* 304, & au tom. II. de la *Chronologie Novennaire*, *pag.* 130.

19423. Répliques des Princes Catholiques Royaux à la Réponſe du Duc de Mayenne.

Ces Répliques ſont imprimées au tom. II. de la *Chronologie Novennaire*, *fol.* 132 *verſo*.

19424. Ludovici D'ORLEANS, unius ex Confœderatis Pariſienſibus adversùs A. S. (Antonium Seguier, Senatorem Pariſienſem) unum ex Sociis pro hæretica perfidia Turonenſibus, Expoſtulatio : *Pariſiis*, Morel, 1593 : [*Lugduni*, Buiſſon, 1593,] *in*-8.

Cet Ecrit eſt encore plus emporté & plus ſéditieux, que ceux du même Auteur dont on a parlé ci-devant. [Il concerne deux Arrêts donnés au mois d'Août, par les Parlemens de Tours & Chaalons.]

19425. Apologia Chriſtianorum Principum contra Ludovici ORLÆI Expoſtulationem ; per A. T. 1593, *in*-8.

19426. Scholaſtica Aſſertio pro Diſciplinâ Eccleſiaſticâ, quâ demonſtratur Henrici Borbonii Bearnenſis ad Galliæ Regnum perpetua inhabilitas, ſacræ Scripturæ verbis, Conciliorum Decretis, Maximorum Pontificum Conſtitutionibus, ſanctorum Patrum ſententiis, Hiſtoriarum monumentis, Auctorum teſtimoniis, Jure communi, Pontificio & Cæſareo comprobata ; Auctore D. Gonſalvo PONCE DE LEON, Hiſpalenſi J. U. D. Archidiacono Talaverenſi, in Eccleſiâ Toletanâ : Adjectæ ſunt Bullæ Pontificiæ quæ in hac causâ hactenùs prodiere (Sixti V. 7 Septembris 1585, & duæ Gregorii XIV. Martio menſe 1590 :) *Romæ*, 1593, *in*-8.

☞ Cette Pièce, aſſez étendue & faite par un bon ſerviteur du Pape, eſt purement dogmatique. Elle fut compoſée dans un temps où Henri IV. étoit prêt à faire abjuration. Il faut convenir que toutes les troupes que l'Auteur range en ordre de bataille dans le titre de ſon Ouvrage, ne valoient pas pour ſoutenir cette cauſe un ſoldat de l'Armée de ce Prince.]

« L'Auteur étoit Camérier du Pape ; il n'étoit point » ignorant ; il tâche de prouver qu'un relaps ne peut » pas, même par autorité du Pape, avoir des Diſpenſes » pour régner. Arnaud d'Oſſat, qui fut depuis Cardi» nal, répondit à cet Ecrit par un autre, qui n'a point » été imprimé ». C'eſt ce que dit Jacques-Auguſte de Thou, Livre CVII. de ſon *Hiſtoire du temps*, ſous l'année 1593. Il en rapporte à la *pag.* 376 & *ſuiv.* un fort long fragment.

☞ *Voyez* Lenglet, *Méth. hiſtoriq. in*-4. *tom. IV. pag.* 104.]

19427. Ripoſta all'aſſertione Scolaſtica ; gia fatta à favore del Criſtianiſſimo Enrico IV. Re di Francia, data in luce dal Franceſco Ant. CARDASSI, da Bari : *In Vicenza*, Giovannini, 1600, *in*-4.

19428. Mſ. Récit de tout ce qui s'eſt paſſé depuis le 2 Août 1589 juſqu'en 1593 : *in-fol.*

19429. Mſ. Récit de ce qui s'eſt paſſé au commencement de 1593.

19430. Mſ. Relation de l'état des Affaires de France faite au Duc de Savoye ; par François PANIGAROLE.

Ces trois Manuſcrits [étoient] conſervés dans la Bibliothèque de M. le premier Préſident de Meſme.

19431. Mſ. Mélanges hiſtoriques, principalement pendant la Ligue, depuis l'an 1585 juſqu'en 1593.

Ces Mélanges ſont conſervés entre les Manuſcrits de M. Dupuy, num. 317.

19432. Mſ. Hiſtoire de la Ligue, depuis 1590 juſqu'en 1593 : *in-fol.*

Cette Hiſtoire [étoit] conſervée dans la Bibliothèque de M. le Chancelier Séguier, [aujourd'hui dans celle de S. Germain des Prés.]

19433. * Etats Généraux tenus à Paris pendant la Ligue : *Paris*, Morel, 1593, *in*-8.

19434. ☞ Propoſition de M. DE LA CHASTRE, Maréchal de France, aux Corps & Communautés de la Ville d'Orléans : 17 Février 1593.

Elle eſt imprimée dans le *Recueil* P. *in*-12.]

19435. Mſ. Divers Mémoires de la Ligue & des Aſſemblées tenues à Paris, ſous le nom d'Etats, depuis 1588 juſqu'en 1593 : *in-fol.*

Ces Mémoires ſont conſervés entre les Manuſcrits de M. Dupuy, num. 582.

19436. Mſ. Procès-verbal des Propoſitions & Délibérations de la Chambre du Tiers-Etat, en l'Aſſemblée tenue à Paris, ſous le titre des Etats de France pendant la Ligue, en 1593 : *in-fol.*

Ce Procès-verbal eſt conſervé entre les Manuſcrits de M. Dupuy, num. 243, & entre ceux de M. de Brienne, num. 280.

☞ C'eſt la même choſe que l'Ouvrage précédent.]

19437. ☞ Mſ. Etats-Généraux aſſemblés par la Ligue en 1593 : *in-fol.*

Ce Manuſcrit eſt conſervé dans la Bibliothèque de la Cathédrale de Reims, num. H. 14.

Je ne ſçai ſi ce n'eſt pas la même choſe que ceux indiqués par le Père le Long, aux numéros précédens. Le Manuſcrit de Reims commence, *Noms & ſurnoms & ordre des Séances*, & il finit : *Le Cardinal de Peilevé dreſſa deux Mémoires de la teneur qui enſuit.*]

19438. Mſ. Extrait des choſes plus notables & plus particulières contenues dans le Regiſtre du Tiers-Etat de l'Aſſemblée faite à Paris en forme d'Etats, en 1593 : *in-fol.*

Cet Extrait eſt conſervé dans la Bibliothèque de M. le Chancelier d'Agueſſeau.

19439. Mſ. Les Etats de la Ligue, recueillis par deux Députés, l'un pour l'Egliſe, & l'autre pour le Tiers-Etat, avec diverſes Pièces pour la puiſſance du Roi : *in-fol.*

Ces Etats étoient dans la Bibliothèque de M. Foucault, [& ont paſſé à M. l'Abbé de Rothelin, &c.] Ils ſont encore dans celle de M. le Chancelier d'Agueſſeau.

☞ On en trouvoit auſſi un Exemplaire indiqué au num. 16576, du Catalogue de M. d'Eſtrées.]

19440. Mſ. Recueil de Pièces concernant les Etats de la Ligue, en 1593, dont la première eſt le Procès-verbal de ce qui s'eſt propoſé dans la Chambre de la Nobleſſe.

Ce Recueil eſt conſervé entre les Manuſcrits de M. Dupuy, num. 650.

19441. Mſ. Abrégé & l'Ame des Etats, en 1593, avec cette Note à la fin : « Cet » Exemplaire eſt plus fidéle que les Impri- » més, qui ſont pleins d'additions ineptes » : *in-8.*

Cet Abrégé eſt conſervé dans la Bibliothèque du Roi, entre les Manuſcrits de M. Bigot, num. 447.

19442. Mſ. Pluſieurs Harangues & autres Propoſitions tenues aux Etats de la Ligue, touchant l'Election du Roi.

Ce Recueil eſt cité à la page 476 du Catalogue de la Bibliothèque de M. de Thou.

19443. Acta in Comitiis Luteciæ habitis, anno 1593 : *Pariſiis*, Morel, 1593, *in-8.*

19444. Diſcours du Sieur DE LA HUGUERIE, ſur l'Election du Roi dans ce Royaume.

19445. Diſcours contre la Bulle de Clément VIII. pour l'Election du Roi de France, en 1593.

Ces deux Diſcours ſont imprimés au tom. V. des *Mémoires de la Ligue*, *pag.* 476 & 477.

19446. Exhortation du Cardinal de Plaiſance, Légat du Pape au Royaume de France, aux Catholiques du même Royaume, qui ſuivent le parti de l'Hérétique, du 15 Janvier 1593 : *Paris*, Nivelle, 1593, *in-8.*

Cette Exhortation de Philippe SEGA, mort en 1596, eſt auſſi imprimée au tom. V. des *Mémoires de la Ligue*, *pag.* 312.

☞ Cette Pièce a été encore imprimée en Latin, ſous ce titre : *Cardinalis Placentini ad Catholicos Exhortatio : Pariſiis*, 1593, *in-12.*

Le Légat y cherche à juſtifier la conduite de ſon Maître & de ceux qui l'ont précédé, à l'égard de la France. Il invite les François à l'Aſſemblée des Etats, pour s'y pourvoir d'un Roi qui ne ſoit pas hérétique.]

19447. ☞ Avertiſſement au Roi, où ſont déduites les raiſons d'Etat, pour leſquelles il ne lui eſt pas bienſéant de changer de Religion.

Cet Avertiſſement eſt imprimé dans les *Mémoires de la Ligue*. Il eſt hardi & aſſez bien fait. L'Auteur y prétend prouver au Roi qu'il ſe déshonore en changeant de Religion, qu'il fait choſe contraire à ſon utilité particulière, & à celle de l'Etat. Il s'attache particulièrement à établir ces deux points.]

19448. ☞ Le Duc de Mayenne au Roi d'Eſpagne, pour répondre aux accuſations du Duc de Féria : Diſcours Apologétique ſur les actions & déportemens dudit Duc de Mayenne, pendant le temps de la Ligue.

Cette Apologie, qui eſt imprimée dans le *Recueil* de Lannel, (*Paris*, 1623, *in-4.*) eſt bonne & bien faite. M. de Mayenne ſe diſculpe ſur tous les points que le Duc de Féria, Ambaſſadeur d'Eſpagne, lui reprochoit. Les principaux étoient de ne penſer qu'à ſon avancement, de s'entendre avec ceux qui rendoient les places, de ſe faire battre exprès pour mériter ſa grace, & de tirer tout l'argent à lui. Sur ce dernier point, il répond qu'avant la Ligue il avoit cinq cens mille écus comptant qu'il a dépenſés, & qu'il doit encore plus d'un million d'or.]

19449. Réponſe d'un Bourgeois de Paris, à un Ecrit fait contre le Roi Henri IV. par le Cardinal Séga, (Légat). *vide n° 19533.*

Cette Réponſe de Guillaume DU VAIR, Evêque de Liſieux, eſt imprimée dans ſes *Œuvres*, *pag.* 618 : *Paris*, Cramoiſy, 1641, *in-fol.*

19450. Harangue faite en l'Aſſemblée générale des trois Etats de France ; par le Duc DE FERIA, au nom du Roi Catholique, pour l'Election d'un Roi Très-Chrétien ; avec la Lettre du Roi Catholique à ladite Aſſemblée ; & la Réponſe du Cardinal DE PELLEVÉ, à cette Réponſe.

Cette Harangue eſt imprimée, *ibid. pag.* 341.

19451. Satyre Menippée de la vertu du Catholicon d'Eſpagne, ou de la tenue des Etats à Paris, en 1593, par MM. de la ſainte Union : *Tours*, 1593 : *Paris*, Turin, 1594, *in-8.*

☞ Ce ſont, ſans contredit, les premières Editions de cette fameuſe Satyre. Elles ont leur mérite & leur rareté. On y a fait différentes corrections dans les Editions qu'on en a enſuite données ; mais il eſt bon de l'avoir telle qu'elle parut dans le temps même.

« Dans l'Edition de 1594, *pag.* 6, on fait Promo- » teurs de la Ligue, Machaut & De Here. Dans toutes » les autres Editions on a ôté le nom de De Here, qui » étoit Denys De Here, Conſeiller au Parlement de » Paris, fort habile, qui ayant quitté la Ligue après » la converſion du Roi, fit ôter ſon nom du Catholi- » con d'Eſpagne, en la place duquel on mit Baſton, » furieux Ligueur, qui ſigna la Ligue de ſon ſang, tiré » de ſa main, laquelle en demeura eſtropiée ». *Mémoires Manuſcrits* de Philibert de la Mare.]

Cette Pièce eut tant de cours, qu'en trois ſemaines elle fut imprimée quatre fois. Elle ne fut entièrement achevée qu'en 1594, après le retour du Roi à Paris.

La même Satyre, augmentée d'un Supplément ou ſuite du Catholicon ; ſçavoir, Nouvelles des Régions de la Lune ; le Teſtament de l'Union, en Vers ; Hiſtoire des Singeries de la Ligue ; plus, le Regret funèbre d'une Demoiſelle de Paris, ſur la mort de ſon Aſne Ligueur, en Vers ; imprimée ſur la copie de 1593 : *in-12.*

La même, avec des Obſervations : 1595, *in-8.*

La même, avec quinze nouveaux Tableaux, qui contiennent le Récit des Exploits du Duc de Parme dans ſes deux Voyages en France, avec une Explication ſous le titre d'Abrégé des Etats, tiré du Dialogue entre le Maheutre & le Manant.

Elle eſt imprimée au tom. V. des *Mémoires de la Ligue*, *pag.* 598.

« Pluſieurs traits, (dit l'Auteur de cette Edition) ſe » rencontroient dans cette Satyre, non propres en tels » diſcours, qui ayant été accommodés & rendus plus » ſupportables par certain perſonnage auſſi peu affec- » tionné à la Ligue que l'Auteur même du Traité, » nous avons été d'avis de ſuivre ſon Exemplaire ».

La même : 1599, 1600, *in*-12. 1604, *in* 16. (*en Hollande*,) 1604, *in*-12.

La même, avec des Additions & l'Eſtampe de la Proceſſion de la Ligue, le Tableau des Singeries de la Ligue, & l'Explication : 1612, 1624, 1649, *in*-12.

La même, augmentée de quelques Diſcours, avec des Remarques & des Explications ſur les endroits difficiles : *Ratisbone*, Kerver, 1664, 1677, *in*-12.

Les Remarques ſont de Pierre DUPUY ; ces Editions ont été faites à Bruxelles par Foppens.

La même Satyre, nouvelle Edition imprimée ſur celle de 1677, & augmentée d'une ſuite de Remarques ſur tout l'Ouvrage, pour l'intelligence des endroits difficiles : *Ratisbone*, Kerver, 1696, *in*-12. 1699, *in*-8.

Ces deux Editions ſont de Deſbordes à Amſterdam ; les nouvelles Remarques ſont de M. LE DUCHAT.

La même, avec les Remarques précédentes & de nouvelles, augmentée de pluſieurs Pièces de ce temps-là : *Ratisbone*, 1709, *in*-8. 3 vol. Autre Edition ſur la précédente : *Ratisbone*, (*Rouen*) 1711, *in*-8. 3 vol.

Les Remarques de l'Edition de 1709, faite à Bruxelles par Foppens, ont été fort augmentées par le Sieur LE DUCHAT ; il y a joint auſſi pluſieurs Pièces curieuſes.

Extrait de l'Avis qui eſt au commencement de l'Edition de 1664. « L'on tient communément que l'Auteur » ſe nommoit (Pierre) LE ROY, Chanoine de Rouen, » qui avoit été Aumônier du Cardinal de Bourbon ; & » c'eſt à lui que M. de Thou, Livre cent cinquième de » ſon Hiſtoire, l'attribue. Il le nomme *Vir bonus & à* » *factione ſummè alienus*, » &c.

Avertiſſement du Libraire ſur la nouvelle Edition de 1711. « Il n'eſt pas néceſſaire de faire l'éloge de cette » ingénieuſe Satyre, pour prévenir l'eſprit des Lecteurs » en ſa faveur. Dès qu'elle parut, elle fut reçue comme » un chef-d'œuvre, & il eſt certain que le temps n'a » rien diminué de ſon prix. Le Père Rapin dit dans ſes » Réflexions ſur la Poétique, que *cette Pièce ſurpaſſe* » *tout ce qu'on a écrit en ce genre dans ces derniers ſiè-* » *cles*. En quoi il n'a fait que confirmer par ſon ſuffrage » le jugement que tout le monde en avoit porté avant » lui. L'*Auteur de cette Satyre*, ajoute ce ſçavant Jé- » ſuite, *inſtruit fort plaiſamment le public des inten-* » *tions de la Maiſon de Guiſe pour la Religion ; il rè-* » *gne dans tout l'Ouvrage une délicateſſe d'eſprit, qui* » *ne laiſſe pas d'éclater parmi les manières rudes &* » *groſſières de ce temps-là, & les petits Vers de cet* » *Ouvrage ſont d'un caractère très fin & très-naturel* ».

Les Harangues de cette Satyre ont été compoſées par pluſieurs beaux Eſprits du temps : celle du Légat, par Jacques GILLOT ; celle du Cardinal Pellevé, par Florent CHRESTIEN ; celle de l'Archevêque de Lyon, Pierre d'Eſpinac, & celle de M. Roſe, par Nicolas RAPIN ; & enfin celle du Tiers-Etat, par Pierre PITHOU. Il y a beaucoup de Vers ſemés dans cette Pièce ; ils ſont de Jean PASSERAT.

☞ Le Regret ſur la mort de l'Aſne Ligueur, Pièce en Vers, eſt de Gilles DURANT, Sieur de la Bergerie, Avocat.]

M. de Segrais, dans le *Segreſiana*, aſſure que Nicolas RAPIN a fourni les Vers de cet Ouvrage. Il avoit dit auparavant que le Catholicon d'Eſpagne étoit une des meilleures Satyres faite dans ces derniers temps ; que ſept ou huit perſonnes avoient travaillé à cet Ouvrage ; que c'eſt LE ROY, Chanoine de Rouen, qui en a donné le titre & la diſpoſition, & qui y a d'ailleurs le plus contribué.

La dernière Edition de Bruxelles [de 1711] eſt ſans doute la meilleure, [auſſi-bien que la ſuivante ;] puiſqu'outre les Notes de M. Dupuy & les Remarques de M. le Duchat, qu'on y a conſervées, on y trouve encore quelques nouvelles Notes de l'Editeur, & quelques morceaux aſſez curieux ; & entr'autres, un petit Abrégé de l'*Hiſtoire de la Ligue*, fort ſenſé & fort judicieux ; & un Titre-planche fort ingénieux (de *le Picard*,) accompagné d'une petite Explication, [par Proſper MARCHAND,] dans laquelle on voit en racourci l'eſprit de la Ligue. On eſt redevable de cette Edition à M. GODEFROY, Directeur de la Chambre des Comptes de Lille. [C'eſt l'obſervation de] Proſper Marchand, dans ſes *Notes ſur la Lettre CXXIX.* de P. Bayle, *pag.* 494.

☞ La même, dernière Edition, enrichie de figures en tailles douces, augmentée de nouvelles Remarques & de pluſieurs Pièces qui ſervent à prouver & à éclaircir les endroits les plus difficiles, avec des Tables très-amples des Matières : *Ratisbone*, chez les Héritiers de Mathias Kerver, 1726, *in*-8. 3 vol.

Cette fameuſe Satyre eſt ſi connue, & ſa réputation ſi bien faite, (quoiqu'en diſe M. de Voltaire, tom. IV. de ſes *Œuvres*, *édition de* 1756, *pag.* 217) qu'il eſt inutile d'en faire ici plus d'éloge. Tout le monde convient qu'on en eſt redevable pour le fonds à Pierre LE ROY, Aumônier du jeune Cardinal de Bourbon ; mais c'eſt Pierre PITHOU qui l'a miſe en l'état où elle eſt à préſent, en l'augmentant, avec ſes amis, de toutes les Harangues & Pièces qui portèrent, par leur ridicule, le dernier coup à la Ligue. Voici ce qu'en dit M. Groſley, Auteur de la Vie de ce grand homme : (*Paris*, 1756, *in*-12.) *tom. I. pag.* 289.

« Il s'aſſocia MM. Gillot, Paſſerat, Rapin, Florent » Chreſtien, tous liés avec lui par la plus grande inti- » mité, tous paſſionnés comme lui pour le bien public » que détruiſoit la Ligue. Les travaux & l'enjouement » de ces cinq hommes, auſſi bons citoyens que beaux eſ- » prits, enfantèrent pendant l'hyver de 1593, cette fa- » meuſe Satyre Menippée, qui, au jugement de l'hom- » me de notre ſiècle qui connoît le mieux notre Hiſ- » toire, & qui a le mieux réuſſi à la faire connoître, ne » fut guères moins utile à Henri IV. que la Bataille d'I- » vry ». Cette Edition eſt enrichie de quantité de Notes utiles pour l'éclairciſſement de cet Ouvrage, & augmentée de pluſieurs Pièces qui en ſont comme les preuves.

Philippe II. ſous prétexte de zèle pour la Religion Catholique, vouloit envahir la Couronne de France. C'eſt ce qui a fait donner à cette Satyre le nom de *Catholicon*. Ce Prince n'épargna rien pour y réuſſir : artifices, promeſſes, penſions, meurtres ; tout fut employé. Il trouva dans les Princes de la Maiſon de Lorraine, des gens qui tendoient au même but, & qui furent charmés de ſe ſervir de lui pour y parvenir. Ils l'euſſent fait infailliblement, s'ils n'euſſent été prévenus à temps, ou s'ils euſſent ſçu profiter mieux des circonſtances. Le Duc de Mayenne devenu chef de cette faction, ſentant bien que l'occaſion étoit manquée pour lui, voulut ou

feignit de vouloir donner un Roi à la France. Il aſſembla ſur la fin de Janvier 1593, les Etats qui font le ſujet de cette ingénieuſe Satyre. Elle commence par un portrait groteſque du Cardinal de Plaiſance Légat du Pape, & diſtributeur de l'argent d'Eſpagne, qu'elle appelle *Higuiero de infierno*, ou *Catholicon* compoſé. Il n'y a rien de plus comique que l'énumération des vertus de cette drogue. Quoi de plus riſible que le Cardinal de Pellevé avec tout ſon galimathias? La Proceſſion, quoiqu'imaginée, & contenant des faits paſſés depuis quelques années, eſt un Tableau des plus ſinguliers & des plus artiſtement faits. Rien n'égale la ſatyrique deſcription des douze Tapiſſeries qui ornoient la ſalle des Etats. Il faut voir dans le Livre même les rangs & les épithétes donnés à chacun des Membres par le Héraut Courte-joye-Saint-Denys.

La première Harangue eſt celle de M. de Mayenne. On y voit tous les reſſorts que ce Prince & ceux de ſa Maiſon ont fait jouer pour parvenir à la Couronne; les crimes & les ſacriléges dont ils ont été cauſe, & que ſon but étoit de rendre la guerre éternelle en France, & d'exterminer la race des Bourbons. Le texte de la Harangue du Légat ne reſpire que la guerre. Il exhorte les Etats à faire un Roi, fût-il diable, pourvu qu'il ſoit feudataire du S. Siége & du Roi d'Eſpagne. Cette Pièce eſt de Jacques GILLOT. Le Cardinal de Pellevé dans la ſienne, proteſte qu'il ne tiendra pas à lui que les Bourbons ne ſoient rejettés du Trône; qu'il ſe ſouviendra long-temps d'avoir été dépouillé du revenu de ſes Bénéfices par Henri III. que ſi toutes ſes pratiques & ſes menées avoient réuſſi, la Maiſon de Lorraine régneroit à préſent. Il invite les Etats à laiſſer abîmer & ſaccager la France par les Eſpagnols & par les Lorrains, & propoſe pour être Roi, François de Lorraine, Marquis de Chauſſin, frère du Duc de Mercœur. Cette Harangue eſt de Florent CHRÉTIEN. Celle que prononça l'Archevêque de Lyon eſt une Satyre contre ce Prélat même. Celle de M. Roſe, Evêque de Senlis, en contient une de la Sorbonne & de M. de Mayenne. Ces deux Pièces ſont de M. RAPIN, qui a ſuppoſé que Roſe étoit Recteur. On fait parler le ſieur de Rieux pour la Nobleſſe. Il opine pour la guerre, l'abolition de la Loi Salique, & prie qu'on ait quelque égard à lui dans l'Election du Roi futur. Enfin pour le tiers-Etat, M. d'Aubray, après le récit de tous les déportemens des Chefs de la Ligue, dit qu'il n'y avoit qu'à reconnoître Henri de Bourbon pour Roi, & conclud à faire la paix, n'y ayant que ces deux moyens capables de rétablir le Royaume. Cette Pièce qui eſt la plus longue & la plus judicieuſe, fut compoſée par M. PITHOU. On trouve à la fin une Deſcription de pluſieurs Tableaux allégoriques, & des Vers ſur différens événemens de ce temps. Ces Vers ſont pour la plupart de MM. PASSERAT & RAPIN. Vient enſuite un diſcours de l'Imprimeur ſur l'explication du mot de *Higuiero d'infierno*, & d'autres choſes qu'il a, dit-il, appriſes de l'Auteur.

☞ *Voyez* Lenglet, *Méth. hiſtor. in-4. t. II. p.* 387, *t. IV. p.* 105. = *Biblioth.* de Hatley, *tom. II. pag.* 735. = *Journ. des Sçav. Nov.* 1696. = *Hiſt. des Ouvr. des Sçav. Nov.* 1695. = *Rép. des Letr.* de Bernard, *Mars*, 1699. = *Mélanges* de Vigneul Marville, *tom. I. pag.* 243. = *Vie* de Pithou, *tom. I. p.* 289. = *Abrégé de l'Hiſt. de France, tom. II. pag.* 563. = *Préface* du *Ducatiana.* = *L'Eſprit de la Ligue, tom. I. pag.* xvij.]

19452. Obſervations notables ſur le titre & le contenu de la Satyre Menippée.

Ces Obſervations ſont imprimées au tom. V. des *Mémoires de la Ligue, pag.* 635.

19453. Mſ. Ecrit de Nicolas de Neufville, Seigneur DE VILLEROY, à M. du Vair, ſur le ſujet d'un Livre intitulé: *Le Catholicon d'Eſpagne.*

Cet Ecrit eſt conſervé entre les Manuſcrits de M. Dupuy, num. 3, Pièce 3.

19454. ☞ Nouvelles Remarques ſur le Catholicon d'Eſpagne.

Ce ſont celles de MM. Dupuy, le Duchat, Godefroy & du nouvel Editeur, diſtinguées par une main. Elles ſervent à éclaircir les faits rapportés dans la Satyre Menippée: il y en a de très-curieuſes, & particuliérement celle qui ſe trouve à la page 423 du Tom. II. (Edition de 1726.) au ſujet d'une Médaille de Catherine de Médicis, par laquelle on a prétendu donner de cette Reine l'idée la plus affreuſe & la plus horrible. L'Editeur croit que le Monument dont il s'agit, a été frappé pour perpétuer la mémoire des bons avis du Médecin Fernel, au ſujet de la fécondité de la Reine. Il faut y joindre les réflexions qui ſe trouvent à la page 516, & les Obſervations intéreſſantes que Proſper Marchand a faites ſur cette Médaille, dans ſon *Dictionnaire*, au mot *Catherine de Médicis, tom. I. pag.* 165.]

19455. ☞ Le Supplément du Catholicon, ou Nouvelles des Régions de la Lune, où ſe voient dépeints les beaux & généreux faits d'armes de feu Jean de Lagny (le Duc de Parme), frère du Charlatan, ſur aucunes Bourgades de la France, durant les Etats de la Ligue, dédié à ſa Majeſté Eſpagnole, par un Jéſuite, n'aguères ſorti de Paris.

Ce Supplément eſt dans le goût des Ouvrages de Rabelais. Les Tableaux qu'on voit au Chap. X. ſont ce qu'il y a de plus curieux. Les huit premiers contiennent les exploits du Duc de Parme dans ſon premier Voyage en 1590, & les ſept derniers ceux de ſon ſecond Voyage en 1592. On les retrouve au tom. V. des *Mémoires de la Ligue.*]

19456. ☞ Le Teſtament de l'Union.

Cette petite Pièce en Vers, eſt ſatyrique, & aſſez ingénieuſe. Elle détaille les legs que la Sainte-Union fait à chacun de ſes ſuppôts. Elle eſt imprimée avec la précédente au tom. I. de la *Satyre Menippée*, 1726, *in*-8.]

19457. ☞ Sillogiſmes ou Quatrains ſur l'Education d'un Roi: *Tholoſe*, 1593, *in*-8.]

19458. ☞ Mercurius Gallo-Belgicus; Auctore M. JANSSONIO, Doccomenſi, Friſio: *Pariſiis*, 1594, *in*-8.

Voyez Crenius, *Animadverſ. Philolog. parte XV. pag.* 134.]

19459. ☞ Abrégé de l'Hiſtoire de la Ligue, faite en France depuis 1576 juſqu'en 1594.

Cet Abrégé eſt clair & bien fait. On y voit d'un coup d'œil quelles en furent les cauſes & les fauteurs; il eſt imprimé à la tête de la *Satyre Menippée* des dernières Editions.]

19460. ☞ Diſcours de M. le Duc de Rohan ſur l'affaire de la Ligue.

M. de Rohan prouve qu'il n'a fallu rien moins qu'un miracle pour ſauver la France de la triſte ſituation où l'avoient réduite la molleſſe de Henri III. l'ambition des Guiſes & la politique du Roi d'Eſpagne.

Cette Pièce eſt auſſi dans le tom. I. de la *Satyre Menippée*, 1726, *in*-8.]

19461. La Cauſe du Roi de France, contre les pernicieuſes maximes & concluſions des Ligueurs rebelles à Sa Majeſté: *Tours*, 1593, *in*-12.

Ce Livre eſt ſigné par C. A. Catholique.

19462. Remontrance de Guillaume DU VAIR, ou Exhortation à la Paix, adreſſée à ceux de la Ligue,

Digitized by Google

Le deſſein de l'Auteur de cette Remontrance étoit d'empêcher ceux de la Ligue de faire un Roi étranger. Elle eſt imprimée à la page 578, de ſes Œuvres : *Paris*, 1641, *in-fol.*

19463. Mſ. Actes & Mémoires de la Conférence de Surenne, tenue au mois d'Avril 1593.

Ces Actes ſont cités à la page 476, du Catalogue de la Bibliothèque de M. de Thou.

19464. Diſcours & rapport véritable de la Conférence de Surenne, entre les Députés des Etats Généraux aſſemblés à Paris, avec les Députés du Roi de Navarre : *Rouen*, 1593, *in*-8.

Idem Latinè redditus : *Pariſiis*, 1594, *in*-8.

« La Relation de cette Conférence n'eſt point fidelle. » L'Auteur qui étoit Honoré Du Laurens, l'un des » Députés des Provinces aux Etats de la Ligue, y fit » paroître ſa mauvaiſe-foi, tant en y mêlant des fauſſe- » tés, qu'en la publiant beaucoup plutôt qu'on n'étoit » convenu »; comme on l'obſerve dans la *Satyre Menippée*, au *tom. II. page* 290 : *Ratisbonne*, 1711, *in*-8. L'Auteur, qui étoit alors Avocat-Général au Parlement de Provence, eſt mort Archevêque d'Ambrun en 1612. La Traduction Latine de cette Relation eſt d'Eſtienne Bernard, de Dijon.

☞ Cette Conférence commença le 29 Avril 1593. On y convint d'une ſurſéance d'armes le 3 Mai. Le Diſcours où l'on a prétendu faire le récit de ce qui s'y paſſa, contient le Journal de ce qui y fut dit de part & d'autre.]

19465. * Remontrances au Roi, de vouloir embraſſer la Religion Catholique : *Melun*, 1593, *in*-8.

19466. ☞ Trois Remontrances faites ſur la fin des derniers troubles (en 1593), à Henri IV. ſur la mort de Henri III. *Paris*, l'Huillier, 1608, *in*-8.]

19467. Recueil curieux de ce qui ſe paſſa, tant aux Conférences tenues proche Paris, en 1593, entre les Députés Catholiques des deux Partis, qu'aux prétendus Etats aſſemblés à Paris dans le même temps ; avec les Déclarations, Propoſitions, Harangues, Lettres & autres Actes & Pièces de la même année, concernant ces deux Aſſemblées.

Ce Recueil a été fait par un Ligueur aſſez modéré. Il eſt imprimé, au tom. IV. des *Mémoires d'Etat*, enſuite de ceux de M. de Villeroy, *pag.* 1, *& ſuiv. Paris*, 1632, *in*-8.

19468. ☞ Diſcorſo e Relatione veriſſima di quanto e ſeguito nelle Conferenze tenute tra i Deputati da Monſignor il Duca d'Umena & i Deputati da Monſignori li Principi, Prelati & altri Catolici che ſeguono il partito del Re di Navarra : *In Torino*, 1593, *in*-8.]

19469. ☞ Harangue faite par M. de Villeroy, pour être prononcée en l'Aſſemblée des prétendus Etats de Paris.

Cette Harangue, qui eſt imprimée au tom. I. de ſes *Mémoires* (1624, *in*-8.) fut faite au mois de Mai 1593 ; mais elle ne put être prononcée aux Etats comme l'Auteur l'avoit projetté, à cauſe des ſoupçons & des traverſes qu'il y rencontra. Elle eſt belle & ſolide. M. de Villeroy s'étend beaucoup ſur la propoſition de ſe donner au Roi d'Eſpagne, ou tout au moins de choiſir l'Infante. Il en fait voir l'impoſſibilité & les inconvéniens. Il veut qu'on rallie tous les Catholiques pour défendre la Religion, juſqu'à ce qu'on ait obtenu du Roi de Navarre d'abjurer la ſienne.]

19470. * Avertiſſement de René Benoist, envoyé aux Paroiſſiens de Saint Euſtache à Paris : *S. Denys en France*, 1593, *in*-8.

19471. ☞ Theologorum Pariſienſium ad Legati Placentini poſtulata ſuper propoſitione in Libello quodam factionis Navarrenæ contenta, Reſponſum : *Pariſiis*, 1593, *in*-12.]

19472. ☞ Songe contenant une Remontrance de la France à tous les François des deux Partis : (en Vers, 1593), *in*-4.]

19473. ☞ Confeſſion générale de Meſſieurs les Pilliers de la Sainte Union, à la Sainteté du Légat, ſur les ſept péchés mortels.

Satyre très-forte & très-vive contre les Chefs & les ſuppôts de la Ligue. Elle eſt imprimée au tom. II. des *Avantures du Baron de Fœneſte : Cologne*, 1729, *in*-8.]

19474. Lettre du Roi à l'Evêque de Chartres, du 18 Mai 1593, par laquelle il déclare qu'il veut ſe faire inſtruire. *Mém. de la Ligue, tom. V. pag.* 380.

19475. Lettre des Députés de la Ligue aux Députés des Princes & Seigneurs Partiſans du Roi. *Ibid. pag.* 381.

19476. Lettre des Députés des Princes & Seigneurs étant auprès de la perſonne du Roi, aux Députés du Duc de Mayenne, & de ceux de l'Aſſemblée de Paris, du 13 Juin 1593. *Ibid. pag.* 385.

19477. Proteſtatio Cardinalis Placentini (Philippi Sega), ad Cardinalem Pellevæum Publicorum Galliæ Conventuum Præſidem miſſa, ut eam ipſis Conventibus ſignificaret, die 13 Junii, 1593.

19478. Devis entre un Citoyen de Nevers, & un Citoyen de Paris, retiré à Nevers, ſur le ſujet de ladite Proteſtation du Cardinal de Plaiſance, du 11 Juillet 1593 ; par Guy Coquille.

Ces deux Pièces ſont imprimées au tom. II. de ſes Œuvres : *Paris*, 1666. *in-fol.*

19479. Arrêt donné en la Cour du Parlement de Paris, le 28 Juin 1593. *Mém. de la Ligue, tom. V. pag.* 397.

19480. ☞ Propoſition de M. le Préſident le Maistre, à la Cour de Parlement, du Mardi 29 Juin 1593.

Ces Remontrances, qui ſont imprimées dans le *Recueil* de Lannel : (*Paris*, 1623, *in*-4.) roulent ſur deux points. Le premier eſt le fameux Arrêt qui en maintenant la Loi Salique, conſerva la Couronne aux Bourbons, & l'empêcha de paſſer aux Etrangers ; le ſecond, ſur les misères du Peuple, & particulièrement de celui de Paris, auxquelles on prie le Duc de Mayenne de remédier.]

19481. ☞ Propos tenus entre M. le Duc

de Mayenne, & M. le Préſident le Maiſtre, du Mercredi dernier Juin 1593.

C'eſt une ſuite de la Pièce précédente, au ſujet du fameux Arrêt du 28 Juin. Elle eſt imprimée dans le même *Recueil* de Lannel.]

19482. Diſcours de l'Eſtrif, entre le Duc de Mayenne & le Premier Préſident, ſur le précédent Arrêt. *Mém. de la Ligue, tom. V. pag.* 398.

☞ Ce Diſcours pourroit bien être le même que l'Ecrit précédent.]

19483. Déclaration du Roi à ſes Parlemens touchant ſon changement de Religion, du 25 Juillet 1593. *Mém. de la Ligue, tom. V. pag.* 401.

19484. Diſcours des Cérémonies obſervées dans l'Egliſe deSaint-Denys, à la converſion du Roi à la Religion Catholique, Apoſtolique & Romaine. *Ibid. pag.* 403.

☞ Voyez à ce ſujet la *Vie du Cardinal du Perron*, qui eut grande part au changement du Roi : (*Paris*, Debure, 1768, *in*-12.) *pag.* 83 *& ſuiv.*]

19485. Procès-verbal de la Cérémonie de l'Abjuration de Henri IV. depuis le 22 juſqu'au 26 Juillet 1593.

Ce Procès-verbal eſt imprimé au tom. II. de l'*Hiſtoire de Toulouſe*, par la Faille, *page* 89, du *Recueil des Pièces : Toulouſe*, 1701, *in-fol.*

19486. Avis aux François ſur la Déclaration faite par le Roi, en l'Egliſe de ſaint Denis en France, le 25 Juillet 1593 : *Tours*, Métayer, 1593, *in*-8.

Le même Avis eſt auſſi imprimé au tom. V. des *Mémoires de la Ligue*, page 407.

☞ Dans cette Pièce, qui parut immédiatement après la Converſion du Roi, on exhorte les Catholiques & bons François du parti de la Ligue, à la quitter, maintenant que le prétexte de la Religion a ceſſé.]

19487. ☞ Intimidations faites par le Duc de Seſſa, Ambaſſadeur du Roi d'Eſpaigne, pour détourner le Pape de recevoir Henri IV. au giron de l'Egliſe : *Paris*, 1594, *in*-8.]

19488. Articles accordés par la Trève générale, en Juillet. *Mém. de la Ligue, tom. V. pag.* 417.

19489. Véritable Déclaration de tout ce qui s'eſt paſſé depuis la priſe des Fauxbourgs de Paris, en Octobre 1589, juſqu'au mois de Juillet 1593, & de ce qui s'eſt paſſé, tant à la Ferté-Bernard qu'en la Ville d'Orléans; par un Anonyme : *Orléans*, 1593, *in*-4.

Le nom de cet Anonyme eſt CUMENGE.

19490. Racolta di alcune Scritture publicate in Francia, dal anno 1585 al 1593: *In Vicenza*, Giorgio Greco, 1594, *in*-8.

☞ Struvius marque cet Ecrit ſous ce titre : « Raccolta da GEORGIO Greco : *Bergamo*, 1594, *in*-8. »]

19491. Sermons de la ſimulée Converſion & nullité de la prétendue Abſolution de Henri de Bourbon, Prince de Béarn, donnée à Saint-Denys en France, le 23 Juillet 1593, ſur le ſujet de l'Evangile du même jour : *Attendite à falſis Prophetis ;* prononcés à ſaint Merry, par Jean BOUCHER, Docteur en Théologie, Curé de Saint Benoiſt : *Paris*, Chaudière, 1594, *in*-8. *Douay*, jouxte la Copie de Paris, 1594, *in*-8.

Ces Sermons, prononcés à Paris depuis le premier Août 1593, juſqu'au 9 de ce mois, furent brulés à la Croix du Tiroir [ou Trahoir] le lendemain de la réduction de Paris, comme le dit Cayet, dans ſa *Chronologie Novennaire*, ſur l'année 1593.

« Entre les Prédicateurs de ce temps-là, il y en avoit » un, Jean Boucher, Curé de Saint Benoiſt, qui s'étant » emporté d'une manière très-violente contre le feu » Roi, n'épargna pas moins celui-ci, ayant prêché » neuf Sermons dans la Paroiſſe de S. Médéric, contre » la Converſion ſimulée & la prétendue Abſolution de » Henri de Bourbon, Prince de Béarn. Il les dédia au » Cardinal de Plaiſance, le 28 Février, après les avoir » fait imprimer d'abord à Paris, & enſuite à Douay, » pendant ſon exil ». M. de Thou, Livre cent ſeptième de ſon *Hiſtoire*, ſous l'année 1593, *page* 374, de la première Edition de Genève, 1620, *in-fol.*

☞ Ce Livre eſt compoſé de neuf Sermons aſſez longs, & faits dans le temps de la dernière fureur de la Ligue, dont l'Auteur étoit un très-zélé partiſan. Ils ſont mêlés de Réflexions & de Citations hiſtoriques, comme auſſi de traits relatifs aux affaires qui avoient précédé. Ils furent faits pour perſuader au Peuple de Paris, que la Converſion récente de Henri IV. étoit fauſſe & ſimulée, (ce que l'Auteur tâche de prouver par différentes conjectures); qu'elle étoit nulle, tant par rapport à l'excommunication qui le privoit de tout droit à la Couronne, que par la forme avec laquelle on y avoit procédé, & le défaut de pouvoir de l'Archevêque de Bourges, qui avoit reçu l'Abjuration. Il finit par exhorter le Peuple à l'élection d'un Roi Très-Chrétien, & à l'excluſion du prétendu Catholique.

Voyez ſur cet Ouvrage, *la Bibliothèque* de Clément, *tom. V. pag.* 144. = *Journ. de Henri IV. tom. II. p.* 88. = *Méth. hiſtor.* de Lenglet, *in*-4. *t. IV. p.* 106. = *Dict.* de Bayle. = *Mém.* de l'Etoile, *tom. II. pag.* 32.]

19492. ☞ Obſervations ſur les Sermons de Jean Boucher, & ſur divers Libelles publiés du temps de la Ligue; par M. l'Abbé D'ARTIGNY.

Dans le tom. I. de ſes *Mémoires, pag.* 465 : *Paris*, Debure, 1749, *in*-12.]

19493. Cinq Sermons du Père Porthaiſe, Théologal de Poitiers, de l'Ordre de Saint François, ſur la ſimulée Converſion du Roi de Navarre, prononcée en l'Egliſe de Poitiers, l'an 1593 : *Paris*, 1594, *in*-8.

☞ Voyez *Diſcours de l'orig. des Gaules, pag.* 18. = *Journ. de Henri III. tom. V. pag.* 314.]

19494. La Démonologie de la Sorbonne nouvelle.

Cet Ecrit d'un Catholique, ou ſe diſant tel, eſt fait contre les Prédicateurs de la Ligue. Il eſt imprimé au tom. V. des *Mémoires de la Ligue, pag.* 423.

☞ Cette Pièce eſt très-courte; mais elle tend à faire voir combien la Doctrine qu'on enſeignoit alors dans la Sorbonne, aſſervie à la Ligue, étoit différente de celle qu'on y enſeignoit auparavant. C'étoit une Démonologie, & non plus une Théologie. *Voyez* le *Supplément au Journal de Henri IV. tom. I. pag.* 188.]

19495. ☞ Epître envoyée par M. Claude DE MORENNE, Curé de Saint Médéric, aux Catholiques de la Ville de Paris : *in*-8.]

19496. ☞ Claude DE MORENNE, Curé de

Saint Médéric, à Jacques Julian, Curé de Saint Leu & Saint Gilles. Salut : *in*-8.

Il ſe juſtifie d'avoir aſſiſté à la Converſion du Roi, & d'avoir quitté pour un temps ſon troupeau.]

19497. ☞ Mémoires du Baron d'Ambres, ſur les Guerres de la Ligue en Languedoc, ſous le Maréchal de Joyeuſe & ſes deux fils.

Ils ſont imprimés dans le tom. III. des *Pièces Fugitives du Marquis d'Aubais : Paris*, 1759, *in*-4. Ils commencent en 1586, & finiſſent en 1593. Ils ſont aſſez curieux & intéreſſans. On trouve à la ſuite des Notes qui les accompagnent, une Généalogie de la Maiſon de Voiſins.]

19498. Mſ. Mémoires d'Antoine Bigars, Seigneur de la Lande, Capitaine de cinquante Hommes d'armes, contenant ce qui s'eſt paſſé depuis l'an 1588 juſqu'en 1593.

Ces Mémoires ſont conſervés à Paris, dans la Bibliothèque de ſaint Magloire, entre les Manuſcrits de Meſſieurs de Sainte-Marthe, premier volume des *Mélanges, pag.* 511.

19499. Mſ. Diſcours des choſes mémorables arrivées à Château-Vilain, & Lieux circonvoiſins, ès troubles depuis l'an 1589 juſqu'en 1593.

Ce Diſcours eſt conſervé dans la même Bibliothèque, au tom. II. des *Mélanges, pag.* 371.

19500. ☞ Le premier Livre de la Henriade de Jean le Blanc, (en Vers) : *in*-4. *ſans année*, & *Paris*, 1604, *in*-4.]

19501. ☞ Les huit derniers Livres de la Henriade, contenant les faits de Henri IV. contre les Eſpagnols ; par Sébaſtien Garnier, (en Vers) : *Blois*, 1593, *in*-4.]

19502. Brief Diſcours du Procès criminel fait à Pierre Barrière, dit la Barre, natif d'Orléans, accuſé de l'horrible & exécrable parricide & aſſaſſinat par lui entrepris & attenté contre la perſonne du Roi, le 25 Août 1593.

Ce Diſcours eſt imprimé au tom. V. des *Mémoires de la Ligue, pag.* 450.

☞ C'eſt un Précis fort abrégé du fait & du Procès.]

19503. Extrait du Procès criminel fait au même : *Melun*, 1593, *in*-8.

19504. Hiſtoire prodigieuſe d'un déteſtable parricide entrepris en la perſonne du Roi, par Pierre Barrière, & comme ſa Majeſté en fut miraculeuſement garantie : 1594, *in*-8.

19505. ☞ Hiſtoire prodigieuſe d'un déteſtable parricide attenté contre le Roi Henri IV. par Pierre Barrière, à la ſuſcitation des Jéſuites.

Cette Pièce n'eſt pas la même que la précédente. On la trouve au tom. VI. des *Mémoires de la Ligue*, & des *Mémoires de Condé* : 1743, *in*-4.

Cette Pièce, ainſi que la ſuivante, eſt de Séraphin, (& non Sébaſtien) Banchi. Dans la Préface d'un autre Ouvrage du même Auteur, intitulé : *Le Roſaire ſpirituel de la ſalvée Vierge*, &c. il ſe juſtifie de ce qu'on lui imputoit d'avoir abuſé de la Confeſſion, pour révéler les deſſeins de Barrière. *Voyez* ſur ces trois Pièces & leur Auteur, le *Dictionnaire* de Proſper Marchand, au mot *Banchi, tom. I. pag.* 80 *& ſuiv.*]

19506. Apologie contre les jugemens téméraires de ceux qui ont penſé conſerver la Religion Catholique, en faiſant aſſaſſiner les Très-Chrétiens Rois de France ; par Séraphin Banchi, Florentin, Docteur en Théologie, de l'Ordre des Frères Prêcheurs : *Paris*, Métayer, 1596, *in*-8.

Cet Auteur y raconte de quelle manière il découvrit le déteſtable parricide que vouloit commettre Pierre Barrière, envers le Roi Henri IV.

19507. ☞ Mſ. Déclaration de la Ville de Meaux, à MM. les Prévôt des Marchands, Echevins & Bourgeois de Paris, 1593, pour les engager à reconnoître Henri IV.

Cette Pièce, qui eſt une Copie du temps, en ſix pages, eſt conſervée dans la Bibliothèque de M. Fevret de Fontette, Conſeiller au Parlement de Dijon.]

19508. ☞ Recette pour guérir les trahiſons qui ſe font contre le Royaume ; par M. Jean Lanagerie : 1594, *in*-8.

Cette Pièce eſt faite contre la Ligue & les Ligueurs. L'Auteur indique les moyens d'en purger entièrement la France. Ses préceptes ſont bons pour la théorie ; mais ils étoient bien difficiles dans la pratique.]

19509. Diſcours en forme de Déclaration, ſur les cauſes des mouvemens & prinze de la Ville de Lyon : 1593, *in*-8.

Le même Diſcours eſt imprimé au tom. V. des *Mémoires de la Ligue, pag.* 453. Il a été fait contre le Duc de Nemours, Gouverneur de Lyon, & l'un des Chefs de la Ligue.

☞ Le Duc de Nemours, qui n'aſpiroit pas moins à la Couronne que le Duc de Mayenne, & qui ſe défioit de lui, avoit réſolu de prendre les devants, & de s'établir dans ſon Gouvernement de Lyon, ſur lequel il exerçoit un pouvoir tyrannique. Les habitans de cette Ville le prévinrent, & ſe ſaiſirent de ſa perſonne : peu s'en fallut qu'il ne périt ; mais il en fut quitte pour une priſon aſſez longue & aſſez dure. Dans ce Diſcours, on expoſe, ſous le nom des Lyonnois, les maux que le Duc leur a fait ſouffrir, ſes propos, & les juſtes cauſes qu'ils ont eues de le prévenir.]

19510. ☞ Stances contre l'ambition, adreſſées par le ſieur de Trélong, au Duc de Nemours, ſon Maître, peu de jours avant l'empriſonnement dudit Seigneur Duc.

Elles ſont imprimées au même endroit. Trélong étoit Serviteur du Duc de Nemours. La Pièce n'eſt pas mal verſifiée pour le temps.]

19511. ☞ Réponſe de Pierre la Coignée, à une Lettre de Jean de la Souche, au ſujet de la réduction de Lyon.

Jean de la Souche avoit écrit contre l'Auteur du Diſcours de la réduction de Lyon, une Lettre dans laquelle il diſoit qu'on en avoit fait peu de cas à Florence où il étoit, à cauſe des écarts, des impoſtures, des énigmes qu'on y trouvoit, & du ſtyle rude & affecté dont il étoit écrit. La Coignée le juſtifie pleinement dans cette Réponſe, & il y attaque la Ligue, & l'Auteur qui prétendoit la ſoutenir.]

19512. Diſcours véritable & ſans paſſion ſur la prinze des armes & changemens advenus en la Ville de Lyon, pour la conſervation

d'icelle, le 18 Septembre 1593 : *Lyon*, 1593, *in*-8.

Pierre MATTHIEU eſt l'Auteur de ce Diſcours.

19513. Réponſe à la Lettre, contenant le Diſcours véritable de la prinze d'armes & changemens advenus à Lyon, le 18 Septembre 1593, ſervant d'Avertiſſement.

C'eſt la Réponſe d'un Ligueur au Diſcours précédent. Elle eſt imprimée au tom. V. des *Mémoires de la Ligue*, *pag.* 465.

19514. Mſ. Diſcours du Siége de Blaye, en 1593.

Ce Diſcours eſt cité à la page 477, du Catalogue de la Bibliothéque de M. de Thou.

19515. ☞ Réponſe à ceux qui diſent être impoſſible qu'on approuve & tolère en France l'exercice public de la Religion Prétendue-Réformée, comme de la Catholique Romaine.

Cette Pièce eſt dans les *Mémoires de Villeroy*. L'Auteur dit qu'il ſeroit à ſouhaiter qu'il n'y eût qu'une Religion dans un Etat ; que cependant c'eſt choſe fort commune d'en voir pluſieurs tolérées ; que d'ailleurs, dans la ſituation où étoient les choſes, il faudroit une guerre, & détruire une partie du Royaume, ce qui lui ſeroit beaucoup plus nuiſible que profitable.]

19516. ☞ Apologie & Diſcours de M. DE VILLEROY, pour montrer la peine qu'il a priſe de faire la paix entre le Roi & M. de Mayenne, & ſa continuelle pourſuite à la pacification de nos miſérables troubles ; à M. de Belliévre.

Ce Diſcours eſt dans le tom. I. des *Mémoires de Villeroy*. Il y rend compte des raiſons qui l'avoient obligé à ſuivre le parti du Duc de Mayenne, de tout ce qu'il a fait & négocié, ſoit avec ce Duc, ſoit avec les Députés du Roi, pour procurer la paix au Royaume. Il y a dans cette Apologie du curieux au ſujet des prétentions des Eſpagnols, & de l'ambition du Duc de Mayenne. Elle s'étend depuis l'an 1589 juſqu'en 1594, temps auquel M. de Villeroy quitta la Ligue.]

19517. Traités d'aucuns droits du Roi Philippe aux Etats qu'il tient à préſent.

Ces Traités, qui ont été faits par un Serviteur du Roi Henri IV. ſont imprimés au tom. V. des *Mémoires de la Ligue*, *pag.* 683.

19518. Mſ. Journal d'Antoine LOISEL, Avocat au Parlement, contenant pluſieurs particularités de la Ligue, depuis le 9 Mai 1588, juſqu'au 9 Décembre 1593.

Cet Auteur eſt mort en 1617. Claude Joly, ſon Petit-fils, avoit promis dans la Vie qu'il a mis au jour, de donner ce Journal au public. Il ne ſe trouve plus aujourd'hui entre les Manuſcrits qu'il a légués à l'Egliſe Métropolitaine de Paris.

* Maimbourg, qui le cite ſouvent dans ſon *Hiſtoire de la Ligue*, en a eu communication.

19519. Mſ. Diſcours & autres Mémoires & Avis de Claude DE LA CHASTRE, Maréchal de France, la plupart concernant la Ligue, depuis l'an 1556 juſqu'en 1594 : *in-fol.*

Ces Diſcours ſont conſervés entre les Manuſcrits de M. de Brienne, num. 143, [dans la Bibliothèque du Roi.]

19520. Hiſtoire de la Vie & Faits de Henri le Grand, contenant ce qui s'eſt paſſé depuis l'uſurpation du Royaume de Navarre, (l'an 1512) par Ferdinand, Roi d'Arragon, juſqu'en 1593 ; par Julien PELEUS, Avocat au Parlement de Paris : *Paris*, Huby, 1613-1616, *in*-8. 4 vol.

☞ *Voyez* ſur cet Ouvrage, la *Méth. hiſtor.* de Lenglet, *in*-4. *tom. IV. pag.* 106.]

19521. Diſcours de ce que fit (Louis de Gonzague) Duc DE NEVERS, à ſon Voyage de Rome, pour obtenir l'Abſolution du Roi Henri IV. avec la Lettre du Roi au Pape, en 1593.

Ce Diſcours eſt imprimé au tom. II. des *Mémoires de Nevers*, *pag.* 453 : *Paris*, 1665, *in-fol.*

☞ Il avoit paru ſéparément : *Paris*, Metayer, 1594, *in*-4. Le titre de cette Edition eſt : « Diſcours » de la Légation de M. le Duc de Nevers, envoyé par » le Très-Chrétien Roi de France & de Navarre Hen» ri IV. vers le Pape Clément VIII. » A la fin eſt : « Ecrit » envoyé au Pape par M. le Duc de Nevers, partant » de Rome pour s'en retourner en France.]

19522. ☞ Dépêche baillée à M. de Nevers, en s'en allant vers le Pape, après la Converſion du Roi, pour lui preſter l'obéiſſance de ſa part : 1594.

Cette Pièce & la ſuivante ſont imprimées dans le *Recueil* de Lannel, *Paris*, 1623, *in*-4.]

19523. ☞ Inſtruction baillée aux Seigneurs de la Fin & de Saint-André, s'en allant en Lyonnois, pour pratiquer les habitans de Lyon à ſe remettre en l'obéiſſance du Roi, & autres affaires : 1594, *in*-8.]

19524. Manifeſte de M. de Vitry à la Nobleſſe de France, du 12 Janvier 1594, avec la Déclaration de la Ville de Meaux, à Meſſieurs les Prevoſt des Marchands & Eſchevins de la Ville de Paris : 1594, *in*-8. & *Mém. de la Ligue*, *tom. VI. pag.* 15.

Ce Manifeſte de M. Vitry, Commandant pour la Ligue dans la Ville de Meaux, a été fait pour porter la Nobleſſe à quitter le parti de la Ligue.

☞ Le ſieur de Vitry fut un des premiers de ce parti qui le quitta, après la Converſion du Roi, & il entraîna avec lui la Ville de Meaux. Il déclare dans ce Manifeſte, que ce n'eſt point par eſprit de révolte, ni par amitié pour les Princes de Lorraine qu'il avoit ſuivi la Ligue, mais par zèle pour la Religion Catholique ; qu'au moment que cet obſtacle a ceſſé, il n'a pas cru devoir prendre d'autre parti que celui de retourner à ſon Souverain légitime.]

19525. ☞ Le Panathénaïque : *in*-8.]

19526. ☞ Réponſe d'un Bourgeois de Paris à la Lettre du Légat, du 27 Janvier 1594 : *in*-8.]

19527. ☞ Déclaration du Roi ſur autre précédente, du 27 Décembre 1593, pour rappeller tous ſes Sujets à ſa grace & clémence, & à une générale réconciliation & vraie union, ſous l'obéiſſance de Sa Majeſté ; publiée & regiſtrée en ſa Cour de Parlement à Paris, le 6 Avril 1594 : *in*-8.

Elle eſt auſſi imprimée dans le *Recueil M.*]

19528.

Digitized by Google

19528. ☞ Avis & Abjuration d'un notable Gentilhomme de la Ligue, contenant les cauſes pour leſquelles il a renoncé à ladite Ligue, & s'en eſt préſentement départi.

Ce petit Avis eſt imprimé au tom. VI. des *Mémoires de la Ligue*. Il eſt d'un Gentilhomme de marque, qui ayant ſuivi le parti des Ligueurs, le quitta après avoir reconnu qu'il étoit pernicieux à la Religion Catholique & à l'Etat.]

19529. Remontrance aux François. *Mém. de la Ligue, tom. VI. pag.* 27.

Cette Remontrance a été faite aux François, afin qu'ils ſe ſoumiſſent au Roi.

19530. Diſcours où il eſt montré qu'il n'eſt pas loiſible au Sujet de médire de ſon Roi, & encore moins de prendre les armes contre Sa Majeſté, ſous quelque prétexte que ce ſoit; par Claude DE MORENNE, Curé de Saint-Médéric. *Ibid. pag.* 33.

19531. ☞ Mſ. Avis ſalutaire aux vrais Catholiques François, pour ſe mettre en repos; du 10 Janvier 1594.

Ce Manuſcrit du temps, qui a 15 pages, eſt conſervé dans la Bibliothèque de M. Fevret de Fontette, Conſeiller au Parlement de Dijon.]

19532. * Lettre (de Philippe SEGA) Cardinal de Plaiſance, Légat du Pape au Royaume de France, à tous les Catholiques du même Royaume; par laquelle eſt déclarée l'intention de Sa Sainteté, touchant ce qui s'eſt n'aguères paſſé à Rome: *Paris*, Thierry, 1594, *in*-8.

Eædem Litteræ, Latinè: *Pariſiis*, 1594, *in*-8.

19533. * Réponſe d'un Bourgeois de Paris (Guillaume DU VAIR) à la Lettre du Cardinal Sega, Légat du Pape, du 27 Janvier 1594: 1594, *in*-8. *Œuvres* de du Vair, *pag.* 618: *Paris*, Cramoiſy, 1641, *in-fol.*

Vide n° 19449.

Il eſt dit dans un Avis qui eſt au devant de cette Réponſe, que M. de Villeroy, qui étoit à Pontoiſe, écrivit à M. du Vair, que le Roi deſiroit qu'il fît cette Réponſe ſous le nom d'un habitant de Paris, & en termes convenables à cette qualité, qui pût faire voir clair à ceux qui étoient enveloppés dans le parti de la Ligue, & diſſiper les artificieux nuages des opinions auxquelles on vouloit les entretenir.

19534. Dialogue entre le Maheutre & le Manant, contenant les raiſons de leurs débats & queſtions en ces préſens troubles au Royaume de France: 1594, *in*-8.

Le même Dialogue eſt imprimé au tom. III. de la *Satyre Menippée*, *pag.* 367: *Ratisbone*, 1711, *in*-8.

* Le Maheutre eſt un Gentilhomme Royaliſte, & le Manant eſt un Bourgeois de Paris, Ligueur. [Ce Dialogue fut achevé au mois d'Octobre 1593. Parmi de longs diſcours, on y trouve quelques faits particuliers qui ne ſe liſent point ailleurs. Le Duc de Mayenne & les Politiques y ſont déchiffrés de toute façon.] « On » a cru (dit celui qui a publié l'Edition de la *Satyre Me-* » *nippée, en* 1711, *p.* 380), que (Nicolas) ROLLAND, Gé- » néral des Monnoies, dont il eſt parlé dans le Procès- » verbal de Nicolas Poullain, étoit l'Auteur de ce Dia- » logue; mais comme il étoit grand Ligueur, cela fait » douter s'il n'eſt pas plutôt l'Auteur de la Cenſure du » Dialogue que du Dialogue même ». Le même dit à la page 94, » que L. MORIN, dit Cromé, Conſeiller au » Grand-Conſeil, l'un des Seize de la Faction Eſpagnole, » eſt celui que nous apprend Pierre Cayet, au tom. I. de » ſa *Chronologie Novennaire*, *pag.* 11, *folio verſo*, » qu'on croit avoir fait ce Livre ». Le même Cayet, *pag.* 281, dit, « que deux ou trois jours devant les » Fêtes de Noël on fit courir ce Livre, dont le Duc de » Mayenne fut fort fâché, & fit faire de grandes perqui- » ſitions pour ſçavoir qui en étoit l'Auteur ».

Gabriel Naudé, *pag.* 711, de la ſeconde Edition de ſon *Maſcurat*, obſerve, « qu'un Carabin Maheutre, » c'eſt-à-dire du Parti du Roi de Navarre, & un pauvre » Manant, Ligueur, ont mieux diſcouru au milieu d'un » Champ, des ſecrettes intrigues & cabales de la Ligue, » & des intérêts de ces deux Partis, & qu'ils en ſont des » Colloques ſi ſérieux & ſi amples, que l'on n'a rien vu » au jugement des mieux entendus en ces matières, qui » fût de meilleure trempe ».

☞ Cromé s'appelloit Lazare Morin, ſieur de Cromé; il étoit de Bourgogne, où eſt ſituée la terre de Cromé.

Il falloit aux Princes Lorrains un prétexte pour colorer leur révolte. L'héréſie, & notamment celle dont faiſoit profeſſion l'Héritier préſomptif de la Couronne, fut le maſque dont ils la couvrirent, & ſous lequel ſe firent tant de déſordres en France. Ce Dialogue roule uniquement ſur la queſtion, ſi Henri IV. hérétique, doit être reconnu pour véritable Roi, & ſi l'on doit ſe fier à la promeſſe qu'il fait d'une prochaine Converſion. Le Maheutre, ou Gentilhomme, bon Royaliſte, ſoutient l'affirmative. Le Manant, ou Bourgeois, zélé Ligueur, eſt pour la négative. On trouve dans cette Pièce des détails circonſtanciés & curieux de la naiſſance & du progrès de la Ligue, des intrigues des Seize, des déclamations des Prédicateurs, des fureurs de la Sorbonne, & des vues intéreſſées du Duc de Mayenne & des autres ſuppôts de cette faction. On l'attribue au Général Rolland, mais plus communément à Morin, dit Cromé, Conſeiller au Grand-Conſeil, l'un des Seize. Qu'elle vienne de Rolland ou de Morin, ce fut un grand coup porté à la Ligue, puiſqu'elle fut faite par un de ſes Membres. Auſſi fit-elle plus de chagrin au Duc de Mayenne que les plus vives Satyres du Parti du Roi.

L'Abbé d'Artigny, tom. VI. *pag.* 179 de ſes *Mémoires*, croit qu'elle pourroit être de CRUCÉ, Procureur de Paris & Ligueur. Il cite Raoul Bouthrays dans ſon Ouvrage: *De rebus in Galliâ geſtis*, *Lib. I. p.* 6, lequel aſſure l'avoir appris du Libraire même qui débitoit ce Livre.

« On appella en France en 1467, *Mahoitre*, certain » rembourrement que les Courtiſans & les gens de guerre » mettoient en haut de leurs pourpoints, pour ſe faire » les épaules plus larges & plus quarrées. Delà vient » que le Bourgeois qui ne portoit point de cette ſorte de » pourpoint, appella environ l'an 1590 *Maheutres*, la » Gendarmerie Royaliſte qui en portoit de tels. Le Li- » belle que les Ligueurs publièrent en 1594, contient » au revers du titre une Eſtampe dans laquelle un Gen- » darme Royaliſte *Maheutre* eſt repréſenté portant un » de ces pourpoints dont on voit les ſemblables à plu- » ſieurs portraits de gens de guerre. *Voyez* Monſtrelet, » *Edition de* 1572, *tom. III. pag.* 130. Je ne ſçai ſi ce » mot ne viendroit pas de *Mavors*, comme qui diroit » homme martial ». *Ducatiana*, *pag.* 329.

Voyez encore, *Mém. de l'Etoile*, *tom. II. pag.* 55 & 161 & *ſuiv.* = Lenglet, *tom. IV. pag.* 106. = *Maſcurat*, *pag.* 646. = *Satyr. Menipp. tom. II. pag.* 204. = *Chron. Noven. part. II. pag.* 518, 522. = *Journ. de Henri IV. tom. I. pag.* 267.]

19535. * Abrégé des Etats de la Ligue; (tiré du Dialogue précédent); par un Huguenot Royaliſte. *Mém. de la Ligue*, *t. V. p.* 640, & *Satyre Menippée*, *t. I. p.* 353.

C'eſt une excellente Pièce.

19536. Cenſure d'un Livre n'aguères impri-

mé à Paris, en forme de Dialogue, ſous le nom du Manant & du Maheurtre parleurs, à tous les bons & francs Catholiques du Parti de l'Union : *Paris*, 1594, *in*-8.

Cette Cenſure eſt attribuée à Nicolas ROLLAND, Général des Monnoies, grand Ligueur.

* Ce fut le Duc de Mayenne qui fit faire cette Réponſe.

19537. Le Banquet & Après-dîné du Comte d'Arète, où il ſe traite de la diſſimulation du Roi de Navarre, & des mœurs de ſes Partiſans : *Paris*, Bichon, 1594, *in*-8.

Le même Livre ; par Louis D'ORLEANS : *Arras*, Bourgeois : 1594, *in*-8.

Ce Libelle peut être appellé un Livre exécrable en toute manière. (Auſſi l'Auteur n'oſa d'abord y mettre ſon nom). Cayet, *pag.* 225 de ſa *Chronologie Novenaire*, ſous l'année 1593, dit, « que l'Auteur du Catholique Anglois fit auſſi imprimer un Livre intitulé : *Le » Banquet du Comte d'Arète*, dans lequel il dit une infinité d'impoſtures, touchant la Converſion du Roi..... » La manière d'écrire ſi ſatyrique (dont uſa l'Auteur) fut » blâmée de beaucoup de gens du Parti même de l'Union ; » & l'Auteur de ce Livret ayant eu depuis beſoin de la » clémence du Roi, s'eſt repenti d'avoir ainſi parlé de » ſon Prince ». *Voyez* le tom. II. de la *Satyre Menippée*, *pag.* 247. Il eſt dit à la page 219 de ce Tome, que le langage de ce Libelle en eſt aſſez mauvais, & ne donne pas une bonne opinion de l'éloquence de ſon Auteur.

☞ Dans une converſation tenue entre pluſieurs perſonnes qui ſe trouvent à la campagne chez le Comte d'Arète, on cherche à prouver que la Converſion de Henri IV. eſt ſimulée, & que l'Abſolution que lui a donné l'Archevêque de Bourges, eſt nulle. Henri IV. y eſt d'ailleurs fort mal traité. Les digreſſions, les citations & les comparaiſons en occupent une bonne moitié : cela eſt aſſurément d'un mauvais goût ; mais c'étoit celui de la plupart des Pièces & des Ouvrages de ce temps-là.

Voyez ſur cet Ouvrage, *Méth hiſtor.* de Lenglet, *in*-4. *tom. IV. pag.* 107. = *Biblioth.* de Clément, *tom. II. pag.* 25. = *Maſcurat*, *pag.* 626. = *Satyr. Menip. tom. II. pag.* 219, 244. = *Mém. de l'Etoile*, *tom. II. pag.* 59. = *Suppl. du Journ. de Henri IV. tom. I. pag.* 188.]

19538. ☞ Lettre de M. de VILLEROY, à M. de Mayenne, du ſecond jour de l'an 1594.

Elle eſt imprimée au premier Volume de ſes *Mémoires*, 1624, *in*-8.] *mémoires de villeroy p. 657.*

19539. Remontrance faite à Nantes, en la préſence du Roi Henri IV. en 1594 ; par Jacques DE LA GUESLE, Procureur-Général, & Louis Briſſon, Avocat-Général au Parlement, au nom de la Reine Louiſe (de Lorraine) Douairière de France, pour avoir juſtice du parricide du défunt Roi Henri III. avec l'Acte & Cérémonies qui y furent obſervées : *Paris*, Chevalier, 1610, *in*-4.

L'Epître dédicatoire à la Reine Marie de Médicis, eſt de Hadrien DE BOUFLERS, Gentilhomme de la Chambre de Henri III.

19540. Edit du Roi ſur la réduction de la Ville d'Orléans à ſon obéiſſance, au mois de Février 1594.

Cet Edit eſt imprimé au tom. VI. des *Mémoires de la Ligue*, *pag.* 65.

19541. Diſcours contenant les moyens de délivrer la France de la tyrannie d'Eſpagne : 1594, *in*-8.

19542. Edit & Déclaration du Roi, ſur la réduction de la Ville de Paris en ſon obéiſſance, le 28 Mars 1594. *Mém. de la Ligue*, *tom. VI. pag.* 80.

19543. Lettre-Patente du Roi, pour le rétabliſſement de la Cour de Parlement de Paris, du 28 Mars 1594. *Ibid. pag.* 92.

19544. Arrêt de la Cour de Parlement de Paris, du 30 Mars, ſur ce qui s'eſt paſſé durant les préſens troubles, contenant la révocation de tout ce qui a été fait au préjudice de l'autorité du Roi & des Loix du Royaume. *Ibid. pag.* 95.

19545. Acte publié de l'Univerſité de Paris, touchant l'obéiſſance rendue au Roi Henri IV. *Paris*, 1594, *in*-8. *Mém. de la Ligue*, *tom. VI. pag.* 97.

19546. ☞ Hiſtoire des Singeries de la Ligue, contenant les folles propoſitions & frivoles actions uſitées en faveur de l'autorité d'icelle, en la Ville de Paris, depuis l'an 1590 juſqu'au 22 Mars 1594, jour de ſa réduction à ſon Roi légitime Henri IV. avec la Plainte funèbre, en Vers, d'un Bourgeois de Paris, ſur la mort de ſon Aſne Ligueur ; enſemble, le Tableau gravé en bois de la tenue des Etats de la Ligue ; plus les Chardons de la Ligue, ou Sentences des Poëtes de notre temps ; par J. D. L. (Jean DE LATAILLE), dit le Comte Olivier, excellent Peintre : 1596, *in*-8.

C'eſt le Récit d'une partie de ce qui s'eſt paſſé de plus extravagant pendant la Ligue, depuis 1590 juſqu'à la Réduction de Paris. Les Vers qui y ſont mêlés de temps en temps, en rendent la lecture amuſante.

La même Hiſtoire eſt imprimée au tom. II. de la *Satyre Menippée : Ratisbone*, 1711, *pag.* 328.]

19547. ☞ Mſ. De la Religion Catholique en France ; par M. DE LEZEAU, Conſeiller d'Etat : *in-fol.*

Ce Manuſcrit eſt conſervé dans la Bibliothèque de Sainte-Geneviève de Paris. « L'Auteur étoit un homme » exact. Il a ſuivi avec intelligence l'intrigue des Seize, » & il la développe bien. On trouve dans ſon Livre » l'heure & le lieu des Aſſemblées, les noms, ſurnoms, » profeſſions de ceux qui y aſſiſtoient, & juſqu'au détail » des Délibérations, les avis des uns & des autres, & » leurs concluſions ». *Eſprit de la Ligue*, *tom. I. pag.* lxiv.]

19548. ☞ Mſ. Poëme ſur la Ligue, du ſtyle de la Pharſale de Lucain, & des Diſcours ſur le même ſujet, adreſſés aux Mâconnois ; par N..... DE BOTON, Préſident en l'Election de Mâcon.

Ce Manuſcrit étoit en Original dans le Cabinet de M. Bernard, Lieutenant Particulier au Préſidial de Mâcon, & il a paſſé à ſes héritiers.]

19549. ☞ La Ligue, ou Henri le Grand, Poëme Epique ; par M. (François-Marie Arouet) DE VOLTAIRE : *Genève*, (*Londres*), 1723, *in*-8.]

La même, avec des Additions : *Amſterdam*, 1724, *in*-12.

19550. ☞ Lettre de M. DE LA BRUYERE, à M. de Voltaire, ſur ſon Poëme de la Ligue. *Mercure, Décembre*, 1724.]

19551. ☞ Lettre ſur le Poëme de la Ligue, écrite aux Auteurs du Mercure, le 23 Septembre 1724. *Mercure*, 1724, *Décembre*.]

19552. ☞ La Henriade de M. de Voltaire : *Londres*, 1728, *in*-4. avec figures.

Cette Edition eſt magnifique ; il y a encore deux Editions : *Londres*, 1730, *in*-8. & une de 1732.]

Le même Poëme : *Paris*, Gandouin, 1742, *in*-4.

Autre Edition : *Paris*, 1757, *in*-12.

Celle-ci eſt plus complette & conforme à l'Edition donnée dans les *Œuvres* de M. de Voltaire, dont on va parler.

Cet Ouvrage eſt relatif à l'Hiſtoire du Siége de Paris, depuis la fin du règne de Henri III. en 1589, juſqu'en 1594, à l'entrée de Henri IV. dans cette Ville.

La première Edition de ce Poëme fut faite à Londres en 1723, ſous le titre de *Poëme de la Ligue*. M. de Voltaire n'ayant pu y donner ſes ſoins, elle eſt remplie de fautes, tranſpoſitions & lacunes. L'Abbé Desfontaines en donna une ſeconde à Evreux auſſi imparfaite, & il s'aviſa de gliſſer dans les vuides des Vers de ſa façon, qui ſont faciles à diſtinguer. Cette Edition eſt fort rare. Dans la belle Edition de Paris en 1742, on trouve les Variantes & toutes les Eſtampes de l'Edition de Londres.

Dans l'Edition de la Henriade qui ſe trouve au tom. I. des *Œuvres* de M. de Voltaire, 1756, *in*-8. 17 vol. on trouve un Avant-Propos ou Jugement qui n'avoit pas encore paru. Il eſt de la façon du Roi de Pruſſe. Ce Prince l'avoit fait pour être placé à la tête de ce Poëme, qu'il avoit chargé M. Algarotti de faire graver à Londres en 1736, ce qui ne fut pas exécuté. La fin du Chant V. eſt toute nouvelle ; les Remarques ſont augmentées & miſes dans un nouvel ordre. On y trouve les Variantes des Editions de 1723, 1728, 1732 *& ſuiv.* l'Hiſtoire abrégée des Evénemens ſur leſquels eſt fondée la fable du Poëme de la Henriade ; une Diſſertation ſur la mort de Henri IV. la Préface de M. MARMONTEL, les Notes de l'Edition de 1742 de M. l'Abbé LENGLET, & des Eſſais ſur la Poëſie Epique.

Voyez ſur ce Poëme, *Anecdotes ſecrettes ſur divers ſujets de Littérature*, 1737, *pag.* 85. = D'Argens, *Réflexions hiſtor. & critiq. pag.* 370. = *Diction. Encyclopédique*, Article *Poëme Epique*.]

19553. ☞ Lettre ſur la Henriade, écrite par M. Antonio COICHI, Lecteur de Piſe, à Monſignor Rinvenni, Secrétaire d'Etat de Florence, traduite par M. le Baron de C. Chambellan du Roi de Suède. *Mémoires de Trévoux*, 1730, *Décembre*.]

19554. ☞ Lettre aux Auteurs du Journal de Trévoux, ſur le même Poëme. *Ibid.* 1731, *Décembre*.

19555. ☞ Lettre critique, ou Parallele des trois Poëmes épiques anciens ; ſçavoir, l'Iliade, l'Odyſſée & l'Enéide, avec le Poëme nouveau intitulé : La Ligue, ou Henri le Grand, Poëme épique, par M. de Voltaire : *Paris*, le Gras, 1724, *in*-8.]

19556. ☞ Parallele de la Henriade & du Lutrin, avec des Réflexions ſur le Remerciment de M. de Voltaire à l'Académie Françoiſe, & une Dénonciation à la même Académie de l'Hiſtoire de Louis XI. par M. Duclos : 1746, *in*-12.

L'Auteur du Parallele eſt Charles BATTEUX, de Reims, aujourd'hui de l'Académie Royale des Inſcriptions & Belles-Lettres, de l'Académie Françoiſe, & Profeſſeur de Philoſophie au Collége Royal ; mais la Dénonciation n'eſt point de lui. Son Parallele a été réimprimé en 1748, dans le *Voltairiana*, *pag.* 146, ſous le titre de *Critique de la Henriade adreſſée à M. de Voltaire*. L'Ouvrage contient dix Lettres.]

19557. ☞ Avant-propos (ou Jugement) ſur la Henriade, compoſé par un des plus auguſtes & des plus reſpectables protecteurs que les Lettres ayent eu dans ce ſiècle.

Cette Pièce eſt celle dont nous avons parlé ci-deſſus, & qui a été faite par le Prince de Pruſſe avant qu'il fût Roi : elle eſt dans les *Œuvres* de M. de Voltaire, Edition de 1756, tom. I.]

19558. ☞ Critique de la Henriade de Voltaire ; par un Anglois.

Cet Ouvrage a été fait par un ennemi de notre Nation & de l'Egliſe Catholique. Il loue en général le Poëme ; mais il ne peut pardonner à M. de Voltaire d'avoir choiſi pour ſujet une action auſſi vilaine, à ce qu'il dit, que la Converſion de Henri IV. Il parcourt enſuite tous les Chants, ſur chacun deſquels il dit un mot. Sa Critique devient forte & amère, lorſqu'il rencontre les uſages & la croyance de l'Egliſe Romaine, qu'il tourne en ridicule.]

19559. ☞ La Henriade traveſtie, en Vers Burleſques, & dix Chants ; (par M. FOUGERET DE MONTBRON, de Péronne :) *Berlin*, (*Paris*, Deleſpine,) 1745, *in*-12.

Cette Pièce, aſſez plaiſante, eſt quelquefois un peu trop baſſe, mal rimée & verſifiée. Les deux derniers Chants ſont aſſez bien frappés.]

19560. ☞ La France diviſée, contenant l'Hiſtoire tragique de la Ligue : *in*-12.]

19561. ☞ Le triomphe de la Ligue, Tragédie ; par NEVEUS : *Leyde*, 1607, *in*-12.]

19562. ☞ La Retraite de la Ligue ; par P. F. D. G. C. *in*-8.

L'Auteur avoue avoir donné le premier ſignal de la révolte : il invite maintenant à la paix, dont il fait le parallele avec la guerre & les maux qu'elle entraîne. Il exhorte le Duc de Mayenne à ſe réconcilier avec le Roi, & les François à le reconnoître. Il n'y a preſque point de page où l'on ne trouve un éloge du Roi & de ſes vertus. Les Vers qui ſe trouvent à la fin, ſont aſſez mauvais.]

19563. ☞ Sonnets contre la Ligue, du mois de Février 1594.

Mauvais Vers, mais ſanglans ; contre les projets de la Ligue. L'Auteur les compoſa à l'occaſion de quelques complots qu'on faiſoit pour la reſſuſciter en Nivernois ſa patrie.]

19564. ☞ Leçon aux Ligueurs, par un Curé de Village : 1594.

C'eſt comme un Recueil de pluſieurs paſſages de l'Ecriture, pour prouver qu'on doit recevoir les Rois tels qu'ils ſont, idolâtres ou hérétiques, puiſque c'eſt Dieu qui les donne ; & que ſi les Prédicateurs des Ligueurs

étoient auſſi Catholiques qu'ils veulent le faire croire, ils le feroient paroître dans leurs Diſcours & dans leurs actions.]

19565. ☞ Mſ. Diſcours contre la Ligue.

C'eſt un Manuſcrit du temps, qui a 25 pages : il eſt conſervé dans la Bibliothèque de M. Fevret de Fontette, Conſeiller au Parlement de Dijon.]

19566. Remontrance faite à la Grand'Chambre, ſur la publication des Edits & Déclarations du Roi ſur la Réduction de la Ville de Paris ſous ſon obéiſſance, du 28 Mars 1594 : *Paris*, Langelier, 1594, *in*-8.

19567. Mſ. Mémoires ſur la Réduction de Paris à l'obéiſſance du Roi Henri IV.

Ces Mémoires ſont conſervés dans la Bibliothèque du Roi, num. 8778, *pag.* 129.

19568. Diſcours véritable de ce qui s'eſt paſſé en la Réduction de la Ville de Paris, depuis le 6 Mars juſqu'à la fin de ce mois : [*Tours*, 1594] : *Lyon*, Michel, 1594, *in*-8.

19569. ☞ Henri IV. ou la Réduction de Paris, Poëme (Dramatique) en trois Actes ; par M. P. de V. *Leyde*, (*Paris*, la Combe,) 1768, *in*-8.]

19570. ☞ Arrêt du Parlement de Paris, du 31 Mars, qui déclare nuls tous Arrêts, Décrets & Sermens faits depuis le 9 Novembre 1588, préjudiciables à l'autorité des Rois, & contraires aux Loix du Royaume, comme ayant été extorqués par force, &c. *Paris*, 1594, *in*-8.]

19571. Mſ. Commentarii delle coſe notabili ſucceſſe nel Regno di Francia, dache Henrico Terzo, per morte di Carlo IX. ne' piglio il poſſeſſo, inſino alla Entrata in Parigi di Henrico Quatro, Libri tre. De gli effetti che la Lega ha prodotti, & della intentione che hanno havuto gli autori di eſſa.

Cette Pièce, écrite en 1600, par le Cardinal D'OSSAT, ſe trouve à la page 11 du Volume 8949, des Manuſcrits de la Bibliothèque du Roi.

19572. Remontrance faite en la Cour de Parlement de Bretagne, en 1593 & 1594, au ſujet des Affaires du temps ; par Pierre CHARPENTIER, Préſident en ladite Cour : *Nantes*, 1596, *in*-12.

19573. Mſ. Mémoire de ce qui eſt arrivé à Abbeville, après la réduction de Paris, en 1594.

Ce Mémoire eſt cité à la page 478 du Catalogue de la Bibliothèque de M. de Thou.

19574. Avertiſſement à la Nobleſſe & Villes de Bourgogne, tenant le parti de la ſainte Ligue.

Cet Avertiſſement d'Eſtienne BERNARD, eſt imprimé au tom. VI. des *Mémoires de la Ligue*, *pag.* 106.

19575. Edit & Déclaration du Roi, ſur la réduction de la Ville de Lyon ſous ſon obéiſſance, le 24 Mai 1594.

Cet Edit eſt imprimé dans le Volume précédent, *pag.* 119, [ainſi que la Pièce ſuivante.]

19576. Remontrance de la réduction de la Ville de Mâcon à l'obéiſſance du Roi : *Paris*, Morel, 1594, *in*-8.

☞ Cette Remontrance eſt dédiée à M. de Botheon, Conſeiller du Privé-Conſeil, Capitaine de cinquante hommes d'Armes, & Lieutenant-Général ès Pays de Lyonnois, Forès, Beaujolois, &c. par ſes très-humbles & très-obligés ſerviteurs P. L. Celui qui parle dans cette Remontrance s'adreſſe à ſes concitoyens, & leur remontre combien ils étoient aveuglés quand ils avoient ſuivi le parti de la Ligue ; & à ce ſujet il retrace tous les maux que la France a ſoufferts pendant les troubles & les factions d'Eſpagne. Il exhorte ceux qui ne ſont pas encore revenus à l'obéiſſance du Roi, de ne point attirer ſur eux & ſur leur race, la juſte vengeance de ce Prince.]

19577. ☞ Edit ſur la réduction de la Ville d'Orléans : 1594, *in*-12.]

19578. ☞ Déclaration faite par M. de la Chaſtre aux habitans d'Orléans, pour reconnoître le Roi : 1594, *in*-12.]

19579. ☞ Lettres-Patentes ſur la réduction de la Ville de Rouen, & autres de Normandie : *in*-8.]

19580. ☞ Avis de quatre fameuſes Univerſités d'Italie ſur l'abſolution du Roi : *in*-8.]

19581. ☞ Lettres de Monſeigneur le Duc DE NEVERS, Gouverneur pour le Roi en Champaigne & Brie : *Troyes*, 1594, *in*-8.]

19582. ☞ Edit du Roi ſur la réunion de Monſeigneur le Duc de Guiſe, de MM. ſes frères, de la Ville de Reims, & autres Villes & Châteaux, en l'obéiſſance de Sa Majeſté : *Troyes*, 1594 : *Lyon*, 1595, *in*-8.]

19583. ☞ Mſ. Lettres des Rois Henri III. & Henri IV. à Jean Rouſſat, d'abord Maire & Lieutenant de Police de Langres, & enſuite Lieutenant-Général au Bailliage.

Elles ſont au nombre de plus de 100, & on les conſerve dans les Archives de l'Hôtel de Ville de Langres. Elles atteſtent que malgré les efforts du Duc de Guiſe, Gouverneur de Champagne, & de l'Evêque Charles d'Eſcars, qui ſouffloit par tout le feu de la Ligue, Rouſſat maintint Langres dans la fidélité due au Souverain, & contribua à ramener pluſieurs Villes voiſines à l'obéiſſance légitime.]

19584. Mſ. Relation de ce qui s'eſt paſſé en la Campagne de 1594, juſqu'au mois de Juillet.

Cette Relation eſt conſervée dans la Bibliothèque du Roi, num. 8778, *pag.* 41.

19585. ☞ Henrici Borbonii Chriſtianiſſimi & invictiſſimi Galliarum Navarræque Regis triumphus, ex veteri more Romani triumphi expreſſus : 1594, *in*-8.

Cette Pièce en Vers eſt aſſez bien faite. Elle eſt à la louange du Roi, & contient un Précis de ſes victoires & de ſes autres actions.]

19586. ☞ Le Roi triomphant ; par Alexandre DE PONTAYMERY, Seigneur de Focheran : *Cambray*, 1594, *in*-8.]

19587. ☞ L'Oracle, ou Chant de Protée,

où ſont prédites les glorieuſes victoires du Roi Henri IV. *Lyon*, 1594, *in*-4.]

19588. ☞ L'Oracle ou le Chant de Protée, contre la prédiction des victoires de Henri IV. par J. G. P. (en Vers) : *Paris*, 1595, *in*-8.]

19589. ☞ L'Irénophile, Diſcours de la paix contre les déſordres des Guerres civiles ; par DE SAINT-GERMAIN d'Apchon : *Lyon*, 1594, *in*-4.]

19590. ☞ Harangue aux Conſuls & Peuples de Lyon, ſur le devoir & obéiſſance des Sujets envers le Roi, prononcée le 23 Décembre 1594 ; par Pierre MATHIEU : *Lyon*, 1594, *in*-8.]

19591. ☞ La démonſtration de la quatrième partie de rien, & quelque choſe & tout ; avec la Quinteſſence tirée du quart de rien & de ſes dépendances, contenant les préceptes de la ſainte Magie, & dévote invocation de Démons, pour trouver l'origine des maux de la France, & des remèdes d'iceux. Dédiée à la Ville d'Amiens ; (par Jean DEMONS :) 1594, *in*-8.]

19592. ☞ Extrait du Procès-verbal de l'Aſſemblée tenue en la Chambre de l'Echevinage de Troyes, le Mardi 5 Avril 1594, après midi.

Cet Extrait concerne la réduction de cette Ville à l'obéiſſance de Henri IV. & il eſt imprimé dans les *Mélanges hiſtoriques* de Camuſat.]

19593. ☞ Les Feux de joie de Lyon, Orléans, Bourges & autres Villes, qui ſe ſont remiſes en l'obéiſſance du Roi ; qui eſt une exhortation deſdites Villes à ceux de Paris, & autres qu'on veut aſſujettir à l'Eſpagnol.

La Converſion de Henri IV. porta le dernier coup au parti de la Ligue, déja très-abattu. La Ville de Paris ne tarda pas à ſe rendre, & ſucceſſivement toutes les autres. Cette Pièce fut faite pour exciter les Villes & les Provinces à en faire autant, en leur faiſant ſentir, non-ſeulement que c'étoit leur devoir, mais encore qu'elles n'avoient plus d'autre parti à prendre.]

19594. ☞ Diſcours des grands effets qui ont ſuivi la Converſion du Roi, tiré d'une Harangue faite ſur la réduction de la Ville de Lyon, envoyé à M. de Revol, Conſeiller Secrétaire d'Etat de Sa Majeſté.

C'eſt le cinquième de ceux imprimés dans le *Recueil d'excellens & libres Diſcours ſur l'état préſent de la France* : 1606, *in*-12.]

19595. ☞ Mſ. Lettre du Roi aux Villes d'Arras, Mons, Lille & Douai, 17 Décembre 1594 : *in-fol.*

Cette Lettre eſt indiquée entre les Pièces du n. 3301* du Catalogue de M. le Blanc.]

19596. ☞ Diſcours ſur la tenue des Conciles, ſervant à combattre les prétentions des Gens d'Egliſe d'Auvergne, qui tiennent le parti de la Ligue ; (par François DINSTRUIRES :) *Clermont*, 1594, *in*-12.

Jean Dinſtruires, neveu de l'Auteur, qui étoit d'une des plus anciennes familles d'Auvergne, a fait ſur cet Ouvrage des Notes curieuſes, qui ſe conſervent en Manuſcrit à Vic en Carladès, dans le Cabinet de M. Dinſtruires.]

19597. Turbulenze della Francia, in Vita del Re' Henrico il Grande, dall'anno 1553, all'anno 1594, di Aleſſandro CAMPIGLIA, Libri diece : *In Ausbourg*, Kruger, 1616, *in*-4. *In Venetia*, Valentini, 1617.

☞ Voyez l'*Eſprit de la Ligue, tom. I. pag.* xxij.]

19598. Laurentii RISEBERGII, Epitome de rebus Gallicis præcipuis, ab anno 1555, ad annum 1594, collecta : *Helmſtadii*, 1594, *in*-4.

19599. Racolta d'alcune Scritture publicate in Francia, nel principio di gli ultimi movimenti di quel Regno, dall'anno 1589, fin all'anno 1594, per Comin VENTURA, Librario di Bergamo : *In Bergamo*, 1593, 1594, *in*-4.

19600. La reddition de Carentan : 1594 ; *in*-8.

19601. Recueil tiré des Regiſtres du Parlement, contenant ce qui s'eſt paſſé durant les troubles qui commencèrent en 1588, & ce qui fut fait en 1594, en la pacification d'iceux ; par C. M. *Paris*, Courbé, 1652, *in*-4.

Claude MALINGRE a publié ce Recueil.

☞ Voyez l'*Eſprit de la Ligue, tom. I. pag.* xxij.]

19602. Mſ. Hiſtoire abrégée de ce qui s'eſt paſſé depuis la mort de Henri III. juſqu'à l'affaire de Jean Chaſtel, ſur la fin de l'année 1594.

Cette Hiſtoire eſt conſervée dans la Bibliothèque du Roi, num. 9658.

19603. * Apologie pour Jean Chaſtel, Pariſien, exécuté à mort, & pour les Pères & Eſcholiers de Jeſus, bannis du Royaume de France, avec l'Arreſt donné contre eux le 20 Décembre 1594 : *Reims*, *in*-8.

☞ Apologie pour Jean Chaſtel, avec une Préface & les effets épouvantables de l'Excommunication de Henri de Valois & de Henri de Navarre, où eſt contenu au vrai l'Hiſtoire de la mort de Henri de Valois, & que Henri de Navarre eſt incapable de la Couronne de France ; & la Lettre du Cardinal Montalte écrite au Conſeil Général de la Sainte Union, avec un Diſcours par lequel eſt montré qu'il n'eſt loiſible au Sujet de médire de ſon Roi, & encore moins d'attenter à ſa perſonne ; 1610, *in*-8.

Cette Pièce ſe trouve auſſi au *Supplément des Mémoires de Condé, ou tom. VI.*]

19604. ☞ Traité de l'origine des anciens Aſſaſſins porte-couteaux ; avec quelques exemples de leurs attentats & homicides ès perſonnes d'aucuns Rois, Princes & Seigneurs de la Chrétienté ; par M. Denys LE BEY DE BATILLY, Maître des Requêtes de

Navarre & Commis Préſident de Metz : 1603, *in*-8.

Ce Traité eſt aſſez étendu. Il fut fait en 1595, au ſujet de l'attentat de Chaſtel, & de celui cômmis auparavant en la perſonne de Henri III. par Jacques Clément.]

19605. ☞ Diſcours aux François qui ſe diſent Catholiques, ſur l'Arrêt ſanguinaire exécuté en la perſonne de Jean Chaſtel, & contre les Pères de la Compagnie de Jeſus; en Vers, avec deux Lettres Manuſcrites du temps, dont la première concerne cette affaire, & eſt du R. P. Clément DUPUY.

Ces Pièces ſe trouvent dans la Bibliothèque de M. Fevret de Fontette, Conſeiller au Parlement de Dijon.]

19606. ☞ Diſcours de l'amour du père, quel il doit être tant envers ſon Prince naturel qu'envers ſon enfant, ſur le jugement de Jean Chaſtel, père & fils, contre la fauſſe inſtruction des Jéſuites : *Paris*, 1595, *in*-8.

L'Auteur de cette Pièce agite la queſtion de ſçavoir, ſi le père de Chaſtel, qui avoit apperçu les mauvais deſſeins de ſon fils, en eſt reſponſable, faute de l'avoir livré à la juſtice. On ne le prétend pas; mais on paroît incliner en faveur du père. Les Jéſuites ſont aſſez maltraités dans cet Ecrit.]

19607. Diſcours d'Etat d'Alexandre DE PONTAYMERI, ſur la bleſſure du Roi.

Ce Diſcours eſt imprimé au tom. VI. des *Mémoires de la Ligue*, *pag.* 268, [& tom. VI. des *Mém. de Condé*, ou *Supplément*, 1743, *in*-4.]

☞ Pontaymeri adreſſe ce Diſcours à M. de Harlai, premier Préſident. Il déclame contre quelques Religieux qui refuſoient de prier Dieu pour le Roi, avant qu'il eût reçu ſon Abſolution de Rome.]

19608. ☞ Hiſtoire abrégée du Procès criminel de Jean Chaſtel, &c.]

18609. ☞ Proſopopée de la Pyramide, &c.]

19610. ☞ Complainte au Roi ſur la Pyramide.]

19611. ☞ Invective contre l'abominable parricide attenté ſur la perſonne du Roi Henri IV. par Pierre CONSTANT.

Ces quatre Pièces ſont imprimées dans le Supplément ou le tom. VI. des *Mémoires de Condé : La Haye*, 1743, *in*-4. Elles regardent le même fait, & ſont curieuſes. Les trois dernières ne ménagent point les Jéſuites.]

19612. ☞ Avertiſſement aux Catholiques ſur l'Arrêt du Parlement de Paris en la cauſe de Jean Chaſtel.

Cet Avertiſſement eſt en faveur des Jéſuites, & renferme un précis des furieux principes de Jean Boucher. Cette Pièce & les trois ſuivantes ſont imprimées au tom. VI. des *Mémoires de Condé : in*-4.]

19613. ☞ Copie de la Lettre du Roi ſur l'Aſſaſſinat attenté contre ſa perſonne, envoyée à MM. les Conſuls, Echevins & Habitans de la Ville de Lyon.]

19614. ☞ Procédure faite contre Jean Chaſtel.]

19615. ☞ Pyramide élevée devant la porte du Palais, à Paris.]

19616. Mémoire par lequel il eſt prouvé que le Roi Henri IV. peut être canoniquement & légitimement abſous d'héréſie par les Evêques de ſon Royaume; par Pierre PITHOU, Avocat au Parlement.

Ce Mémoire eſt imprimé dans les *Œuvres mêlées* de Loiſel, publiées par Claude Joly, *pag.* 427 : *Paris*, 1652, *in*-4.

19617. ☞ Diſcours Latin de Pompone DE BELLIEVRE, en faveur de Henri IV. au ſujet de ſon Excommunication : 1585.

Je crois que la date de cette Pièce eſt fauſſe, & qu'elle doit être placée ici. L'Auteur fait voir que les Evêques ont pu l'abſoudre, & il montre les dangers qu'il y auroit ſi le Saint Siége s'obſtinoit à lui refuſer l'abſolution, ou à vouloir qu'il allât en perſonne à Rome pour la demander. Elle eſt imprimée dans un *Recueil de diverſes Pièces ſervant à l'Hiſtoire : Paris*, 1635, *in*-8.]

19618. Acta Abſolutionis Henrici IV. à Prælatis Galliæ factæ, cum ejus Profeſſione fidei.

Ces Actes ſont imprimés dans le Recueil intitulé : *Mantiſſa Codicis Juris Gentium Diplomatici*, à G. G. Leibnitio : *Hanoveræ*, 1597, *in-fol.*

19619. Mſ. Actes & Mémoires de la Converſion & Abſolution du Roi Henri IV. *in-fol.*

Ces Actes ſont conſervés entre les Manuſcrits de M. Dupuy, num. 119, & de M. de Brienne, num. 137. Ils [étoient auſſi] dans la Bibliothèque de M. le Chancelier Seguier, num. 608, [aujourd'hui à S. Germain des Prés.]

19620. De juſta & canonica Abſolutione Henrici IV. Regis; auctore Petro PITHŒO :) *Pariſiis*, Patiſſon, 1594, *in*-8.

19621. Traité de la juſte & canonique Abſolution de Henri IV. *Paris*, 1595, *in*-8.

Le véritable titre de ce Livre, qui avoit paru l'année précédente, eſt : « Raiſons par leſquelles il eſt » prouvé que les Evêques de France ont pu de droit » donner l'Abſolution à Henri de Bourbon, Roi de » France & de Navarre, de l'Excommunication par lui » encourue, même pour un cas réſervé au Saint Siége » Apoſtolique, traduit de l'Italien : 1593, *in*-8. ». Pierre Pithou, qui en eſt l'Auteur, pour ſe déguiſer, a ſuppoſé que cette Pièce avoit été traduite de l'Italien.

☞ *Voyez* ce qui a été dit de cet Ouvrage, ci-devant, à l'art. des *Libertés*, N.° 7188, (tom. I. *p.* 488).]

L'Abſolution que les Evêques de France donnèrent au Roi en 1593, fit grand bruit. On diſoit à Rome qu'il n'y avoit que le Pape qui pût la lui donner, & qu'il pouvoit même la lui refuſer. M. Pithou prouve que les Evêques ont non-ſeulement pû, mais encore dû le faire : 1.° Parcequ'il n'y a aucune réſerve à l'article de la mort, où un ſimple Prêtre peut abſoudre de toute excommunication : 2.° Parcequ'une perſonne qui a un légitime empêchement d'aller à Rome, doit en être diſpenſée. Or, notre Roi, dit-il, eſt tous les jours dans les Combats & dans les Siéges; il ne peut quitter ſon Royaume ſans l'expoſer beaucoup, & l'on eſt tous les jours obligé de communiquer avec lui. Nous nous étonnons avec raiſon aujourd'hui, comment des perſonnes habiles & ſenſées, étoient obligées d'écrire ſur pareille matière. Il paroît cependant une Réponſe à l'Ouvrage de M. Pithou; mais elle venoit d'au-delà des Alpes : c'eſt le N.° ſuivant.

Voyez le *Supplément des Mémoires de Condé*, *in*-4.

part. III. pag. 80, *Note* L. & *Vie de Pithou, tom. I. pag.* 333.]

19622. Reſponſio canonica ad Scriptum nuper editum in Cauſâ Henrici Borbonii, quò illius Fautores perſuadere nituntur Epiſcopos in Francia jure illum abſolvere potuiſſe ab Excommunicatione in caſu Sedi Apoſtolicæ reſervato; Auctore Franciſco PEGNA: *Romæ*, 1595, *in*-4.

19623. Mſ. Raiſons & Preuves démonſtratives contre les calomnies publiées, pour rendre la Converſion du Roi Henri IV. feinte, ſuſpecte & odieuſe, & autres Pièces touchant cette Converſion.

Cet Ecrit eſt conſervé dans la Bibliothèque du Roi, num. 9214.

Cayet, au tom. II. de ſa *Chronologie Novennaire*, *pag.* 234, *folio verſo*, dit que René Benoiſt, Curé de Saint-Euſtache, fit imprimer un Ouvrage ſur la Converſion du Roi. Il y en eut auſſi un compoſé par Claude de Morennes, Curé de Saint-Merry, depuis Evêque de Séez. [Nous les avons indiqués.]

Jacques-Auguſte de Thou dit, ſous l'année 1593, Livre cent huitième de l'*Hiſtoire du temps*, que Claude d'Angennes, Evêque du Mans, en publia auſſi un ſur la même matière à Veniſe, à ſon retour de Rome.

19624. Inſtruction baillée à M. de Nevers, s'en allant vers le Pape, après la Converſion du Roi, pour lui prêter l'obéiſſance de ſa part.

Cette Inſtruction eſt imprimée au tom. II. des *Mémoires du Duc de Nevers*, *pag.* 492 : *Paris*, 1665, *in-fol.*

19625. ☞ Réponſe des Députés de la Ligue à ceux du Roi, aux Propoſitions par eux faites aux Conférences.

Cette Réponſe, & les deux Pièces ſuivantes, ſont imprimées dans le troiſième Volume des *Mémoires d'Etat*, à la ſuite de ceux de Villeroy. Il eſt queſtion dans cette Réponſe de la Converſion du Roi, qui avoit déja fait une Aſſemblée de Prélats, Princes & Officiers pour ce ſujet, & de la ſurſéance d'armes pour deux ou trois mois.]

19626. ☞ Déclaration du Roi, ſur l'Abſolution des Prélats qui l'ont reçu en l'Egliſe Catholique.]

19627. ☞ Lettres du Roi, au Pape, aux Cardinaux & autres ſur ce ſujet.]

19628. Actes concernant l'Abſolution du Roi Henri IV. par Clément VIII.

Ces Actes ſont imprimés, *pag.* 186 des *Lettres du Cardinal du Perron* : *Paris*, 1623, *in-fol.*

19629. Acta Legationis (Ludovici Gonzagæ), Ducis Nivernenſis, pro Henrico IV. ad Clementem VIII. Pontificem Romanum: *Francofurti*, 1594, *in*-8.

* Ce Livre a été mis à l'Index, ſans doute à cauſe de certains détails de la politique de la Cour Romaine. *Voyez l'Eſprit de la Ligue, tom. III. pag.* 256.]

19630. Diſcours de la Légation du Duc DE NEVERS, par Henri IV. vers le Pape Clément VIII. en 1593 : *Paris*, Métayer, 1594, *in*-4. *Nevers*, 1595, *in*-8.

Le même Diſcours eſt imprimé au tom. II. de ſes *Mémoires*, *pag.* 437 : *Paris*, 1665, *in-fol.*

☞ M. de Nevers arriva à Rome le 21 Novembre 1594. Il commença par repréſenter au Pape le but & les complots des Chefs de la Ligue. Il fait ici un Journal de tout ce qui ſe paſſa depuis ſon arrivée, au ſujet de la Converſion du Roi. Il règne dans ce Diſcours beaucoup de fermeté & de liberté. Cette Pièce & la ſuivante ont été imprimées ſéparément : *in*-4.]

19631. Lettre de (Philippe SEGA), Cardinal de Plaiſance, Légat du Pape au Royaume de France, à tous les Catholiques du même Royaume, par laquelle eſt déclarée l'intention de Sa Sainteté, touchant ce qui s'eſt n'agueres paſſé à Rome : *Paris*, Thierry, 1594, *in*-8.

Eædem Litteræ, Latinè : *Pariſiis*, 1594, *in*-8.

19632. Mſ. Relatione del Negotiato da Monſignor (Ambroſio) LOMELLINO, ſopra l'Aſſolutione di Henrico IV. *in-fol.*

Cette Relation eſt conſervée dans la Bibliothèque du Roi, num. 8948, *pag.* 420.

19633. Relatione della Reconciliatione, Aſſolutione & Benedittione di Henrico IV. fatta da Clemente VIII. alli 17 di Septembre 1595, deſcritta da Gio Paolo MUCANTE, Maeſtro delle Ceremonie di Papa : *In Viterbo*, 1597, *in*-4.

* Diſcours au vrai des ſaintes Cérémonies faites à Rome, pour la Renonciation, Abſolution & Bénédiction de Henri IV. avec un autre Diſcours de la Route de Sinan Baſſa, &c. Le tout fidélement traduit d'Italien en François, jouxte la Copie imprimée à Rome & Viterbe: *Lyon & Troyes*, 1596, *in*-8.

Le ſieur du Troncy eſt le Traducteur [de la Relation Italienne dont on vient de voir le titre.]

☞ Ce Diſcours eſt curieux & très-détaillé. On impoſa au Roi pour pénitence, pluſieurs conditions; mais les principales, & celles qui touchent particulièrement le Royaume, furent qu'on déclara invalide l'Abſolution que les Evêques de France avoient donnée, & qu'on ordonna que le Concile de Trente ſeroit publié & reçu dans le Royaume, par Edit de Sa Majeſté.]

19634. Brevis Narratio quomodò Henricus IV. ex Hæretico Catholicus factus humiliter apud Clementem VIII. per Legatos egerit, ac tandem ih gratiam Romanæ Eccleſiæ receptus ſit, cum figuris à Criſpino Paſſæo ſculptis : *Coloniæ Agrippinæ*, 1596, *in*-4.

Les Figures qui accompagnent cet Ouvrage ſont pour la plupart ridicules.

19635. ☞ Renati CHOPINI Panegyricus, Henrico IV. dictus : *Pariſiis*, 1594, *in*-8.]

19636. Les Triomphes de Henri IV. par Jean GODART : *Paris*, Morel, 1594, *in*-8.

☞ Ce Livre eſt auſſi intitulé : *Les Trophées de Henri IV. &c.* (en 34 Sonnets) : *Lyon*, Dauphin, 1594, *in*-8.]

19637. Hiſtoria de los Succeſſos de Francia, deſde año 1585, haſta el fin de l'año 1594, por Antonio DE HERRERA, Chroniſta Maior de las Indias : *En Madrid*, [Ayala,] 1598, *in*-4.

19638. * Abrégé de l'Hiſtoire de la Ligue,

faite en France, depuis 1576 juſqu'en 1594; (par Jean GODEFROY).

Elle eſt imprimée au commencement du tom. I. de la *Satyre Menippée.*]

19639. * Diſcours de (Henri) Duc de ROHAN, ſur l'affaire de la Ligue.

On le trouve dans le Volume précédent.

19640. Avis donné au Pape par le Cardinal Légat, des propos paſſés entre le Duc de Mayenne & lui, ſur la propoſition faite par le Duc de Feria, pour le Mariage de l'Infante d'Eſpagne: *Lyon*, 1595, *in*-8.

19641. Déclaration de la volonté du Roi, ſur l'ouverture de la Guerre contre le Roi d'Eſpagne, du 17 Janvier 1595: *Paris*, Morel, 1595, *in*-8.

La même Déclaration eſt imprimée au tom. VI. des *Mémoires de la Ligue, pag.* 297.

19642. Le Siége de Rouen; par Raoul LE MAISTRE, Jacobin: *Nantes*, 1595, *in*-4.

19643. Diſcours d'Etat d'Alexandre DE PONTAYMERI, ou la néceſſité & les moyens de faire la Guerre à l'Eſpagne: *Paris*, Métayer, 1595, *in*-8.

Le même Diſcours eſt imprimé au tom. VI. des *Mémoires de la Ligue, pag.* 328.

☞ Il eſt adreſſé au Comte de Soiſſons. M. de Pontaymeri exhorte les François à ſortir de la léthargie où ils ſont, & à porter la Guerre dans les Pays d'Eſpagne, dont il fait enviſager la conquête comme facile, ſans quoi on ne peut eſpérer une Paix ſolide.]

19644. Les cauſes des Guerres civiles de France, au Roi: *Paris*, Morel, 1597, *in*-8.

Pierre CONSTANT, Auteur de cet Ecrit, l'a adreſſé au Roi en 1595.

19645. Diſcours de la défaite de la Garniſon de la Ville de Soiſſons, le 15 Février 1595, par l'Armée du Roi.

Ce Diſcours eſt imprimé au tom. VI. des *Mémoires de la Ligue, pag.* 301.

19646. Diſcours de la priſe de la Ville de Ham, défaite des Eſpagnols & de la réduction du Château à l'obéiſſance du Roi: *Paris*, le Noir, 1595, *in*-8.

19647. ☞ Mſ. Dialogue (fort plaiſant), entre Henri IV. & deux Vignerons de Beſançon, qui ſe ſont adreſſés à Sa Majeſté, au temps qu'elle étoit en la Comté, en 1595; avec le Réjouiſſement de Lay-Démantelure de Tailan; par Porreno de Lay-Marche, Vigneron de Plumeire, à M. de Lay-Frondreire; le tout en Vers Bourguignons: *in*-4.

Ce Manuſcrit eſt conſervé dans la Bibliothèque de M. Jardel, à Braine.]

19648. Diſcours de la priſe de la Ville & Château de Beaune: *Paris*, Richer, 1595, *in*-8. [*Beaune*, Simonot, 1682, *in*-8.]

Le même Diſcours eſt [auſſi] imprimé au tom. VI. des *Mémoires de la Ligue, pag.* 307.

☞ Henri III. avoit cédé par le Traité d'Epernay, la Ville de Beaune aux Ligueurs. Le Duc de Mayenne en avoit fait ſa Place d'armes, & la regardoit comme la clef de la Bourgogne. Les Maire & Habitans excédés par ſes vexations, réſolurent de ſe donner au Roi; ce qu'ils exécutèrent le 5 Février. Le Maréchal de Biron, à qui ils avoient donné jour, étant arrivé près de Beaune, aſſiégea le Château, qui fut obligé de ſe rendre, après ſix ſemaines de Siége.]

19649. ☞ Mſ. Réduction de la Ville & Château de Beaune, en l'année 1595: 92 pages.

Cette Relation eſt différente de celle qui eſt imprimée dans les *Mémoires de la Ligue*, & d'une autre qui eſt auſſi Manuſcrite.]

19650. ☞ Mſ. Autre Relation de la réduction de cette Ville: 1595, 31 pages.

Ces deux Relations Manuſcrites ſont dans la Bibliothèque de M. Fevret de Fontette, Conſeiller au Parlement de Dijon.]

19651. ☞ Le Triomphe de la Liberté Royale, & la priſe de Beaune, avec un Cantique à N. S. J. C. pour préſerver le Roi des Aſſaſſins; à M. de Biron, Maréchal de France & Gouverneur de Bourgogne; par P. BOTON: *Paris*, Morel, 1595, *in*-8.]

19652. ☞ Les trois Viſions de Childeric IV. Roi de France, pronoſtics des Guerres civiles de ce Royaume, & la Prophétie de Baſine ſa femme, ſur les Victoires de Henri de Bourbon, Roi de France & de Navarre, & ſur le Rencontre fait à Fontaine-Françoiſe.]

19653. ☞ Diſcours ſur la réduction des Villes de Dijon & Nuys: 1595, *in*-12.]

19654. ☞ La Sexteſſence diablactique & potentielle, tirée d'une nouvelle façon d'alambiquer, ſuivant les préceptes de la Sainte Magie & Invocations; par DEMONS, Conſeiller au Préſidial d'Amiens, tant pour guérir l'hémorragie, playes, tumeurs & ulcères vénériennes de la France, que pour changer les choſes plus nuiſibles en bonnes & utiles: *Paris*, Prevoſteau, 1595, *in*-8.]

19655. ☞ Homoncée, ou l'accord & union des Sujets du Roi ſous ſon obéiſſance: *Paris*, 1595, *in*-8.]

19656. ☞ Au Roi, Diſcours de Congratulation de la décadence de la Ligue, & Pacification de Paris, Rouen, Amiens, Lyon & meilleures Villes de ſon Royaume, (en Vers): *Paris*, Dupré, 1595, *in*-8.]

19657. ☞ Le bon François pour Henri IV. contre les Conſpirations du Roi d'Eſpagne & des Rebelles en France: 1595, *in*-8.]

19658. ☞ Les Occaſions; par Aubert DE MASSOIGNES: 1595, *in*-8.]

19659. ☞ Diſcours ſur l'exécution du Duc d'Aumale: 1595, *in* 12.]

19660. La prinze de la Ville d'Autun en Bourgogne, par le Maréchal de Biron: *Paris*, 1595, *in*-8.

19661.

Digitized by Google

19661. Diſcours de la priſe & réduction de Vienne, le 24 Avril 1595 : *Paris*, Huby, 1595, *in*-8.

19662. Edit du Roi, ſur les Articles accordés au Duc de Mayenne pour la Paix de ce Royaume, du 29 Mai 1595.

Cet Edit eſt imprimé au tom. VI. des *Mémoires de la Ligue*, *pag.* 376.

19663. ☞ Articles accordés par le Roi, pour la Trève générale du Royaume ; 23 Septembre 1595 : *Reims*, & *Paris*, 1595, *in*-8.

Ces Articles, au nombre de XIV. furent accordés par le Roi à Lyon, le 23 Septembre, & ſignés le même jour à Chaalons par le Duc de Mayenne, Chef de la Ligue, & l'enregiſtrement fut fait en la Cour & Palais Royal de Reims, le 10 Octobre 1595, publié par Jacqueſſon, Sergent-Royal.]

19664. ☞ Articles convenus & accordés pour le rétabliſſement de la neutralité des Comté & Duché de Bourgogne, &c. Septembre 1595 : *Langres*, *in*-8.]

19665. Amniſtie & oubliance des maux faits & reçus pendant les troubles & à l'occaſion d'iceux : *Paris*, Langelier, 1595, *in*-8.

Antoine Loisel, Avocat au Parlement, eſt l'Auteur de cet Ecrit : il eſt mort en 1617.

19666. Mſ. Mémoire de la Guerre au Luxembourg, par le Maréchal de Bouillon, en 1595.

19667. Mſ. Mémoires pour l'Hiſtoire des années 1593, 1594 & 1595, écrits par de Villars-Houdan.

Ces deux Mémoires ſont cités à la page 478 du Catalogue de la Bibliothèque de M. de Thou.

19668. Mſ. Recueils de la Ligue, en 1593, 1594 & 1595.

Ces Recueils [étoient] conſervés dans la Bibliothèque de M. Colbert, [& ſont aujourd'hui dans celle du Roi.]

19669. Manifeſte & Déclaration de la Nobleſſe de Provence, contenant les cauſes qui l'ont mue de prendre les armes contre le Sieur d'Eſpernon ; (par le Sieur Castellane de Beſaudun) ; avec une Lettre d'un Gentilhomme Provençal ſur ce Manifeſte, du 3 Novembre 1595 : 1595, *in*-8.

* Ce Manifeſte fut cauſe de la mort de l'Auteur, qui peu après fut fait Priſonnier par les troupes de M. d'Eſpernon.

19670. La première face du Janus François, contenant les troubles de France, depuis l'an 1534 juſqu'en 1589, extrait des Centuries & Commentaires de Michel Noſtradamus ; par Jacques-Aimes de Chavigny : *Lyon*, 1594, *in*-4.

Idem Liber Latinè : *Lugduni*, 1594, *in*-4.

Le même continué juſqu'en 1596, publié ſous ce titre : « Commentaire ſur les Centuries » de Noſtradamus, contenant ſommairement les troubles de France, depuis 1534 » juſqu'en 1596 : *Paris*, 1596, *in*-8. »

On peut voir ſur cet Ouvrage & ſur ſon Auteur, le tom. III. des *Mémoires de M. l'Abbé d'Artigny*, *pag.* 145 & *ſuiv.*

19671. Mémoires des choſes advenues en France ès Guerres civiles, depuis l'an 1560 juſqu'en 1596 ; par Guillaume de Saulx, Seigneur de Tavannes, Lieutenant Général [pour Sa Majeſté, au Gouvernement de Bourgogne] : *Paris*, 1625, *in*-4. [*Francfort*, ſans date.]

Les mêmes Mémoires ſont imprimés à la fin de ceux de Gaſpar de Saulx ſon père : *in-fol.* « J'ai rédigé par » écrit ſuccinctement (dit cet Auteur), quelques particularités de ce qui s'eſt paſſé à ce Duché de Bourgogne » & en aucunes autres Provinces de France, depuis l'an » 1560 juſqu'en 1596. J'ai remarqué & vu à l'œil ce que » j'écris, ayant été obmis par tous ceux qui ont écrit de » l'état de France. Mon deſſein n'a pas été de produire » une Hiſtoire entière, mais un ſincère & véritable récit ». L'Auteur le fait d'un ſtyle ſec & languiſſant, ſe loue ſouvent & ſa famille. Il ſuivoit le parti de la Ligue : il eſt mort après l'an 1633.

☞ Guillaume de Saulx étoit Lieutenant-Général pour le Roi en Bourgogne, tandis que Jean ſon frère exerçoit la même charge pour la Ligue : *Voyez* le commencement du Liv. III. de ces *Mémoires*, & la ſuite. Le Père Anſelme a fait la même faute. Du reſte, je doute qu'il ait vécu juſqu'en 1633 ; mais il eſt ſûr qu'il a fait imprimer la première Edition de ſes Mémoires, les ayant dédiés au Roi Louis XIII. dans une Epître qui eſt au devant de l'Edition de Francfort.

Voyez la *Bibliothèque des Auteurs de Bourgogne*, *tom. II. pag.* 238, & le Gendre, *tom. II. pag.* 46.]

19672. ☞ Edit du Roi, ſur les Articles accordés à M. de Mayenne, pour la Paix du Royaume ; Janvier 1596 : *Bourges*, Bouchier, 1598, *in*-8.]

19673. ☞ Apologie pour le Roi Henri IV. envers ceux qui le blâment de ce qu'il gratifie plus ſes Ennemis que ſes Serviteurs, faite en l'année 1596 ; par Madame la Ducheſſe de Rohan, Catherine de Parthenay.

Cette Apologie eſt imprimée au tom. IV. du *Journal de Henri III.* 1744, *in*-8.

On avoit d'abord attribué cette ironie à M. Cayet ; mais il eſt inconteſtable qu'elle eſt de Madame la Ducheſſe Douairière de Rohan, qui fit cette Pièce par pique contre le Roi, parcequ'il n'avoit pas voulu épouſer ſa fille, laquelle fut depuis mariée au Duc de Deux-Ponts ; & auſſi parcequ'il n'avoit pas, pour la Maiſon de Rohan, la conſidération qu'elle croyoit mériter. C'eſt ſur le même ton d'ironie que cette Princeſſe fait l'énumération de toutes les qualités & des vertus du Roi. On peut voir ce que Bayle en dit dans ſon *Dictionnaire*, au mot *Parthenay*.]

19674. ☞ Lettre de M. de Villeroy à M. de Bellièvre, du 17 Mars 1596.

Cette Lettre eſt imprimée au premier Volume de ſes *Mémoires*, 1624, *in*-8.]

19675. * Delle Hiſtorie del Mondo, ove ſi narrano le coſe auvenute dall'anno 1570, fin all'anno 1596 : *In Venetia*, 1607, *in*-4. 2 vol.

19676. Mſ. Hiſtoire des Guerres civiles de France pendant la Ligue, depuis l'an 1586 juſqu'en 1596 : *in-fol.* 7 vol.

Cette Hiſtoire [étoit] conſervée dans la Bibliothèque de M. le Prince Eugène de Savoye, [aujourd'hui dans celle de l'Empereur.]

19677. Mſ. Mémoire de ce qui s'eſt paſſé au Pays d'Artois, au mois d'Août, ſous la conduite du Maréchal de Biron, en 1596.

Ce Mémoire eſt cité à la page 479 du Catalogue de la Bibliothèque de M. de Thou.

19678. ☞ Remontrance & Exhortation au Roi Henri IV. de faire chrétiennement, vertueuſement & conſtamment la Guerre aux Hérétiques & Schiſmatiques, &c. par M. René BENOIST, (du 6 Septembre 1596): *Rouen*, Lallemant, 1596, *in*-12.]

19679. ☞ Le Plan (figuré) du Siége de la Fère en Picardie, l'an 1596; par P. DESPREZ, Ingénieur du Roi: *Paris*, le Clerc, 1596, *in-fol.*

On y voit toutes les diſpoſitions de ce Siége, qui fut long & difficile. Henri IV. y commandoit lui-même.]

19680. Diſcours véritable de la prize & réduction de Marſeille: *Paris*, 1596, *in*-4. [*Marſeille*, 1596, *in*-8.]

Etienne BERNARD, Conſeiller au Parlement de Bourgogne, Auteur de ce Diſcours, eſt mort en 1609.

19681. ☞ Diſcours véritable des particularités qui ſe ſont paſſées en la réduction de la Ville de Marſeille, en l'obéiſſance du Roi: 1596, *in*-8.]

19682. ☞ Diſcours de ce qui s'eſt paſſé en la priſe de Marſeille, pour le ſervice du Roi, par Monſeigneur le Duc de Guiſe ſon Lieutenant Général en Provence, ſelon l'avis donné par un de la Ville même, du 18 Février 1596.

Ces deux Diſcours ſont imprimés au tom. IV. du *Journal de Henri IV. La Haye*, 1741, *in*-8.]

19683. Hiſtoire véritable de la réduction de Marſeille, à l'obéiſſance du Roi Henri IV. *Anvers*, 1616, *in*-8.

19684. Harangue du Roi aux Députés des Etats aſſemblés à Rouen, le 4 Novembre 1596.

Cette Harangue eſt imprimée au tom. VI. des *Mémoires de la Ligue*, *pag.* 393.

19685. ☞ Remontrances à Meſſieurs de l'Aſſemblée tenue à Rouen en 1596; par René BENOIST, Confeſſeur du Roi, nommé à l'Evêché de Troyes: *Rouen*, Petitval, & *Paris*, Moreau, 1596, *in*-8.]

19686. ☞ Diſcours des premiers troubles advenus à Lyon, avec l'Apologie de la Ville, par Gabriel de SACONAY, Précenteur & Comte de Lyon: *Lyon*, 1596, *in*-8.

Cet Ouvrage eſt curieux.]

19687. ☞ Diſcours des Cérémonies & Réjouiſſances faites à Toloſe, ſur la réduction de cette Ville à l'obéiſſance de Henri IV. 1596: *in*-12.]

19688. ☞ Mſ. Oratio Venetiis habita ad laudem Regis Henrici IV. menſe Julio 1596; à Doctore Dominico MUSÆ: *in*-4.

Ce Manuſcrit eſt conſervé dans la Bibliothèque de M. Jardel à Braine; c'eſt l'Original même, préſenté à Henri IV. de la part de l'Auteur, écrit en lettres d'or. Il y a en tête un Portrait de ce grand Prince, en or & en couleurs.]

19689. ☞ Sources d'abus & Monopoles gliſſés ſur le Peuple de France, &c. par Barthélemi LAFFEMAS: *in*-8.]

19690. ☞ Tréſors & Richeſſes pour mettre l'Etat en ſplendeur; par le même: 1596, 1597, *in*-8.]

19691. Diſcours de la priſe d'Amiens par les Eſpagnols, le 11 Mars 1597.

19692. Diſcours de la reddition de la Ville d'Amiens.

Ces deux Diſcours ſont imprimés au tom. VI. des *Mémoires de la Ligue*, *pag.* 530 & 561.

19693. Mſ. Deſcription de la ſurpriſe d'Amiens, par les Bourguignons, advenue l'an 1597, & du Siége qu'y mit le Roi de Navarre; le tout recueilli par un Capitaine Wallon, qui étoit dans la Ville durant le Siége.

Cette Deſcription eſt citée par Sandérus, au tom. I. de ſa *Bibliothèque des Manuſcrits Belgiques*, *pag.* 290.

19694. ☞ Hiſtoire de la ſurpriſe d'Amiens par les Eſpagnols, le 11 Mars 1597, & de la repriſe par Henri IV. le 25 Septembre de la même année, (avec quelques Pièces).

Cette Hiſtoire intéreſſante eſt imprimée au commencement du tom. II. des *Mélanges hiſtoriques & critiques* (ſur) l'*Hiſtoire de France*: *Amſterdam* & *Paris*, de Hanſy, 1768, *in*-12.]

19695. Diſcours du ſuccès de l'Entrepriſe faite par le Cardinal Albert d'Autriche, pour ſecourir la Ville d'Amiens, les 15 & 16 Septembre 1597: *Paris*, Métayer, 1597, *in*-8.

19696. Diſcours ſur les deux Entrepriſes faites par le Roi Henri IV. en 1597, pendant le Siége d'Amiens: 1597, *in*-4.

19697. ☞ Lettres du Roi, ſur la capitulation avec la Ville de Laon.]

19698. ☞ Lettres du Roi ſur la priſe de Laon & d'Amiens.]

19699. ☞ Lettres du Roi ſur la réduction de Beauvais & Neufchâtel.]

19700. ☞ Lettre du Roi aux Eſchevins & Habitans de Lyon.]

19701. ☞ Réglemens arrêtés aux Conſulats de Lyon.

Ce ſont 12 Articles qui regardent pour la plupart les Bannis de cette Ville, qui ſous prétexte de la Trève, ne gardoient pas leur ban. Le troiſième ordonne aux Officiers & Domeſtiques des Ducs de Mayenne & de Nemours, & aux autres Ligueurs, de vuider la Ville: les autres Articles concernent ſa ſûreté.]

19702. ☞ Lettres du Roi ſur la convocation du Ban & arrière-Ban de ſa Gendarmerie.]

19703. ☞ Lettres du Roi contenant le

pouvoir donné en la Ville de Lyon, à M. d'Ornano.]

19704. ☞ Lettres-Patentes aux Conſuls & Eſchevins de Lyon.]

19705. ☞ Lettres du Roi aux mêmes, ſur la Réduction de Rouen.]

19706. ☞ Privilèges, Franchiſes & Libertés de la Ville Capitale de Boiſbelle, pour convier tous Financiers, Laquais, Bouffons, Macquereaux, Forgeurs, Courtiers, Partiſans, Demandeurs de dédommagemens & autres Gens d'affaires, d'y faire bâtir.

Maximilien de Béthune, Marquis de Roſny, acheta en 1597 Boiſbelle, où il prétendoit faire un grand établiſſement. Voilà ce qui a donné lieu à cette Satyre, qui contient 32 Articles.

Cette Pièce eſt imprimée au tom. IV. du *Journal de Henri III.* 1744, *in*-8.]

19707. Sommaire Récit du progrès de l'Armée du Roi en Savoye, & de la prinze des Places, & Victoires obtenues en icelle, au mois de Juillet 1597: *Paris*, du Cheſne, 1597, *in*-8.

Le même Récit eſt imprimé au tom. VI. des *Mémoires de la Ligue, pag.* 533.

19708. Mſ. Journal des Guerres faites par François de Bonne, Duc de Leſdiguières, depuis l'an 1585 juſqu'en 1597, par Soffroy DE CALIGNON, Chancelier de Navarre; *in-fol.*

Ce Journal [étoit] conſervé dans la Bibliothèque de M. Colbert, num. 1295, [& eſt aujourd'hui dans celle du Roi.] L'Auteur eſt mort en 1606.

19709. Diſcours ſur la défaite du Sieur de Saint-Laurent, Lieutenant du Duc de Mercœur, par le Maréchal de Briſſac, Lieutenant pour le Roi en Bretagne.

Ce Diſcours eſt imprimé au tom. VI. des *Mémoires de la Ligue, pag.* 539.

19710. Articles de la Suſpenſion d'armes accordés par Meſſieurs les Députés du Roi, avec ceux du Duc de Mercœur, du 17 Octobre 1597.

Ces Articles ſont imprimés dans le même Volume, *pag.* 589.

19711. Remontrance au Roi, contenant un bref Diſcours des misères de la Province de Bretagne, des cauſes d'icelles, & du remède que Sa Majeſté y a apporté par le moyen de la Paix: *Paris*, Huby, 1598, *in*-8.

La même Remontrance eſt imprimée au tom. VI. des *Mémoires de la Ligue, pag.* 641.

☞ C'eſt un Eloge continuel des vertus du Roi, & un remerciement pour le bien que ſa préſence a procuré à la Province, en lui rendant la paix.]

19712. ☞ Délivrance de la Bretagne: 1598, *in*-8.

Cet Ouvrage eſt d'Antoine ARNAUD, Avocat, ſelon M. d'Andilly ſon fils aîné, *pag.* 14. de ſes *Mémoires*: 1734, *in*-12.]

19713. Recueil des choſes mémorables advenues en France, depuis l'an 1547 juſqu'au commencement de l'an 1597: *Dordrecht*, 1598, troiſième Edition, *in*-8. *Hedin*, (*Genève*), 1603: *Leide*, 1643, *in*-8.

Le même, traduit en Allemand: *Montbelliard*, 1600, *in*-8.

La première Edition de cet Ouvrage, rapportée ci-deſſus, ſous le Règne de Henri III. ne va que juſqu'en 1589. On appelle ce Recueil l'*Hiſtoire des cinq Rois*, à cauſe qu'il renferme ce qui s'eſt paſſé ſous Henri II. François II. Charles IX. Henri III. & Henri IV. juſqu'en 1597. Teiſſier, à la fin de ſes Additions ſur Theodore de Beze, dans ſon Eloge tiré de l'Hiſtoire de M. de Thou, attribue cet Ouvrage à Jean de SERRES. *Voyez* à la fin de cette Bibliothèque, le Mémoire touchant les Ouvrages de cet Auteur.

« C'eſt contre les Mémoires qui racontent les Guerres civiles (dit le P. Daniel, dans ſa *Préface ſur l'Hiſtoire de France*), qu'un Lecteur doit principalement ſe précautionner; c'eſt dans ces ſortes d'Ouvrages où la partialité & l'animoſité règne le plus. Nous en avons des exemples dans une infinité d'Ecrits hiſtoriques, depuis le Règne de François II. juſqu'à celui de Louis XIII. par les Catholiques & par les Huguenots. C'eſt l'effet ordinaire des Guerres civiles, ſurtout lorſqu'elles ſont allumées par le motif ou par le prétexte de la Religion ».

Le Laboureur, dans ſes *Additions aux Mémoires de Caſtelnau*, dit que de tous les Hiſtoriens Proteſtans de ce temps-là, celui-ci eſt le plus emporté.

☞ Ce Livre eſt diviſé par années, & l'on en trouve un Sommaire à la tête. Dans la Partie hiſtorique, l'Auteur n'eſt ni fidèle ni exact. Il montre beaucoup d'emportement contre l'Egliſe Romaine, & ſe déchaîne d'une manière indécente contre les perſonnes les plus reſpectables.]

19714. Hiſtoire de Jacques de Matignon, Maréchal de France, & de ce qui s'eſt paſſé depuis la mort de François I. (en 1547), juſqu'à celle de ce Maréchal (en 1597); par (J.) DE CALLIERE, Maréchal de Bataille des Armées du Roi: *Paris*, Courbé, 1661, *in-fol.*

19715. ☞ Vie du Maréchal de Matignon; par M. D'AUVIGNY: 1745.

Elle eſt imprimée *pag.* 366 du tom. XII. des *Vies des Hommes Illuſtres de la France: Amſterdam & Paris*, le Gras, 1749, *in*-12.]

19716. Mundus furioſus, ſive Narratio rerum à menſe Aprili 1596, ad Autumnum anni 1597, in tota Europa geſtarum; Auctore P. A. JANSSONIO: *Coloniæ Agrippinæ*, 1598, *in*-8.

19717. Edit du Roi, ſur les Articles accordés au Duc de Mercœur pour la réduction des Villes de Nantes & autres de la Bretagne, à l'obéiſſance du Roi, du 5 Mars 1598: *Paris*, Morel, 1598, *in*-8.

Cet Edit, qui mit fin à la Ligue, eſt imprimé au tom. VI. des *Mémoires de la Ligue, pag.* 625.

19718. Mſ. Mémoires de (Jean) MONTMARTIN, des Guerres de la Bretagne, depuis 1589 juſqu'en 1598.

Ces Mémoires ſont cités à la page 509 de la Bibliothèque de M. de Thou, & entre les Auteurs dont il s'eſt ſervi au Livre quatre-vingt-dix-neuvième de l'*Hiſtoire de ſon temps, pag.* 72, de la première Edition de Genève.

19719. ☞ Mémoire hiſtorique concernant la Négociation de la Paix traitée à Vervins; par le Marquis DE BELLIN: *Paris*, de Sercy, 1667, *in*-12. 2 vol.

19720. ☞ Edit du Roi, & Déclaration ſur les précédens Edits de pacification; Avril, 1598: *Paris*, Morel, 1599, *in*-8.]

19721. ☞ Diſcours ſur l'accord des Rois de France & d'Eſpagne, 1598. *Mém. de la Ligue, tom. VI.*

La priſe d'Amiens, la ſoumiſſion de la Bretagne, l'épuiſement des Finances, & la vieilleſſe de Philippe II. l'obligèrent à faire la Paix de Vervins. L'Auteur de ce Diſcours exhorte le Roi à cimenter la Paix, & à s'unir contre le Turc.]

19722. ☞ Mémoires de ce qui s'eſt paſſé en la Frontière de Champagne, depuis l'an 1581 juſqu'à la Paix de l'an 1598; par LA CAILLE: *Paris*, 1614, *in*-12.]

19723. ☞ Orazione di Scipione AMMIRATO, all'Henrico IV. Re di Francia dopo la pace fatta con Spagna: *In Firenze*, Mareſcotti, 1598, *in*-4.]

19724. Recueil contenant les choſes les plus mémorables advenues ſous la Ligue, tant en France & Angleterre qu'autres lieux, ſous les Rois Henri III. & Henri IV. *Genève*, 1590-1599, *in*-8. 6 vol.

Ce Recueil, qu'on appelle ordinairement les *Mémoires de la Ligue*, commence en 1576, ou plutôt en 1585, & finit en 1598. Il y a eu quelques Volumes de réimprimés. Le premier avoit pour titre: « Recueil » des choſes mémorables advenues ſous la Ligue qui » s'eſt faite & élevée contre la Religion Réformée, » pour l'abolir: 1587, *in*-8. ». Les Préfaces du troiſième & quatrième Volume ſont ſous le nom de Samuel DU LIS. Le cinquième paroît être du même Auteur, étant du même ſtyle que les deux autres; & la Préface eſt auſſi adreſſée à ſon *très-cher Frère D. M. D. T.* comme celle des précédens. Baillet écrit que Simon GOULART de Senlis, Miniſtre de Genève, a fait ce Recueil, dont j'ai rapporté ci-deſſus en détail les titres des principales Pièces. Il contient ce qui s'eſt fait de meilleur pendant la Ligue en faveur des Rois de France.

Il y a une Edition précédente en plus gros & en meilleurs caractères; elle eſt en trois Volumes imprimés en 1587, 1589 & 1590. On les appelle les *Petits Mémoires de la Ligue*, parcequ'ils ne ſont pas ſi amples que les autres.

☞ Les Mémoires de la Ligue ſous Henri III. & Henri IV. Rois de France; comprenant en ſix Volumes ou Recueils diſtincts, infinies particularités mémorables des affaires de la Ligue, depuis l'an 1576 juſqu'à l'an 1598: *Genève*, 1602, *in*-12. 6 vol.

Elle eſt en petits caractères, & on la regardoit ci-devant comme la meilleure Edition.

Les mêmes, nouvelle Edition, revue, corrigée & augmentée de Notes critiques & hiſtoriques: *Amſterdam*, (*Paris*,) 1758, *in*-4. 6 vol.

Les augmentations ſe réduiſent à peu de choſe. Au Tome I. *pag.* 501, juſqu'à la fin, on a mis pluſieurs Pièces tirées du Tome I. des *Mémoires* de du Pleſſis-Mornay. Au Tome II. cinq ou ſix petites Pièces, depuis la page 555. Je ne ſçai ſi elles avoient été déja imprimées. Il n'y a rien de nouveau dans les quatre derniers Volumes. Les Notes ſont en aſſez grand nombre: elles ſont, de même que l'Avertiſſement, de M. l'Abbé GOUJET.

On trouve dans ce Recueil une ſuite de pluſieurs Relations ou Morceaux d'Hiſtoire & de Pièces du temps, couſues par quelque récit du premier Editeur, imprimés dans l'Edition de 1602 en Lettres italiques: c'eſt, au reſte, un des plus excellens Recueils & des plus curieux que nous ayons. On l'attribue communément à Simon GOULART, de Senlis, qui y a pris le nom de *Samuel du Lys*.

Les principales Pièces qui s'y trouvent ont été détaillées à leur place.

Voyez le *Ducatiana*, *pag.* 185. = Lenglet, *Méth. hiſt. in*-4. *tom. IV. pag.* 98. = Sorel, *pag.* 305. = Le Gendre, *tom. II. pag.* 75. = *L'Eſprit de la Ligue, dans les Obſervations ſur les Ouvrages qui y ſont cités, pag.* xiij.]

19725. Mſ. Litteræ ad Henricum Smetium Profeſſorem Heidelbergenſis Academiæ, in quibus multa de Bello Gallico inter Henricum IV. & Gallos fœderatos.

Ces Lettres ſont conſervées dans la Bibliothèque du Vatican, num. 804 [des Manuſcrits] de la Bibliothèque Palatine.

19726. Hiſtoire de la Guerre ſous Henri IV. ou Chronologie Novennaire: *Paris*, Richer, 1608, *in*-8. 3 vol.

Cette Hiſtoire eſt de Pierre Victor Palma CAYET, Docteur en Théologie, mort en 1610. Elle commence en 1589, & finit en 1598; elle eſt curieuſe & eſtimée de nos Auteurs. Le Père Daniel dit que c'eſt une aſſez bonne Hiſtoire de Henri IV. L'Abbé le Gendre la regarde comme des Mémoires excellens pour l'Hiſtoire de ce temps-là. Sorel, *pag.* 82, de la *Science de l'Hiſtoire*, paroît l'attribuer à Jean Richer, qui l'a imprimée; il dit néanmoins qu'elle ſemble être d'une meilleure plume que la ſienne. Il ajoute que Richer a donné depuis ce temps-là, la *Suite du Mercure François*, & que ſon père Etienne Richer a continué après lui.

☞ *Voyez* ſur cette Hiſtoire, *Méth. hiſt.* de Lenglet, *in*-4. *tom. II. p.* 280, & *tom. IV. pag.* 109: *Supplément du même, pag.* 163. = Sorel, *pag.* 314. = Le Gendre, *tom. II. p.* 98. = Le P. Niceron, *tom. XXXV. pag.* 408. = *Mém.* d'Artigny, *tom. V. pag.* 155. = *L'Eſprit de la Ligue, tom. I. pag.* xlix.

On trouve des Extraits intéreſſans de la Chronologie Novennaire, ſous le titre de *Mélange curieux*, au tom. V. des *Mémoires* de M. l'Abbé d'Artigny, *p.* 155-202 & 257-337.]

19727. L'Edit du Roi, ſur la pacification des troubles de ce Royaume, donné à Nantes au mois d'Avril 1598: *Paris*, Morel, 1599, *in*-8.

☞ C'eſt le fameux Edit en faveur des Proteſtans, qui leur a permis l'exercice de leur Religion, & qui a ſubſiſté juſqu'à ſa révocation par l'Edit de Louis XIV. du 22 Octobre 1685.]

19728. ☞ Etat des places & deniers ordonnés par Sa Majeſté à Nantes, les 12, 14, 17 & 18 Mai 1598, pour ſûreté & ôtage à ceux de la Religion: *Montpellier*, Gillet, 1617.]

19729. Hiſtoriarum à Pace conſtituta, anno 1598, Liber primus Caroli CANTOCLARI, Libellorum ſupplicum Magiſtrorum Decani: *Pariſiis*, 1616, *in*-4.

Charles DE CANTECLAIR eſt mort en 1620. Le Vo-

Digitized by Google

lume qu'il a publié, ne contient que le premier Livre de l'*Hiſtoire générale du Monde pendant l'année* 1598, qui devoit être ſuivi de onze autres; comme l'Auteur le marque au commencement de ſa Préface, où il dit qu'il ne donne celui-ci que pour juger du goût du Public. Peut-être que ſa mort qui ſuivit d'aſſez près l'Edition de ſon Ouvrage, le mit hors d'état de faire la ſuite.

19730. ☞ Declamationes quatuor de Pace nuper pridie Idus Junii indictâ habitæ à quatuor adoleſcentibus in Aulâ Gymnaſii Remenſis: *Pariſiis*, Prevoſteau, 1598, *in*-8.]

19731. ☞ Remontrances du Parlement de Paris au Roi, (pour l'engager à ſe marier, environ 1598): *in*-12.]

19732. ☞ L'Anti-Huguenot, pour ſervir de Réponſe à un bref Diſcours par lequel on tâche d'éclaircir un chacun des juſtes procédures de ceux de la prétendue Religion: 1598, 1599, *in*-12.

L'Auteur de cette Pièce s'appelloit Guillaume DE REBOUL. Elle fut faite après la paix de Vervins. *Voyez* ſur l'Auteur, le *Dictionnaire* de Proſper Marchand, au mot *Reboul*.]

19733. ☞ Congratulation à la France pour le bénéfice de la Paix: *Lyon*, 1598, *in*-8.]

19734. ☞ Le Miracle de la Paix; par J. DU NESME, Pontoiſien: *Lyon*, 1598, *in*-8.]

19735. ☞ Diſcours de la vertu & fortune de la France; par P. BOTON: *Lyon*, 1598, *in*-8.]

19736. ☞ La Deviſe de Henri IV. où il eſt comparé à Céſar, & les Guerres de la Ligue rapportées avec les Guerres d'entre Céſar & Pompée; par Georges LAPASTRE: *Utrecht*, 1598, *in*-12.]

19737. Hiſtoire des derniers Troubles de France, ſous les Règnes de Henri III. & de Henri IV. depuis les premiers mouvemens de la Ligue (en 1585) juſqu'à la clôture des Etats de Blois, en 1589, en quatre Livres: *Lyon*, 1594: *Paris*, 1597, 1599: *Lyon*, 1604, *in*-8.

L'Auteur de ce Livre eſt Pierre MATTHIEU, mort en 1621. [Il étoit du Pays de Breſſe, & non du Forez, comme le diſoit le Père le Long.]

Les mêmes quatre Livres, avec un cinquième, contenant les Troubles de France, depuis la mort de Henri III. en 1589, juſqu'au Siége de la Fère, en 1591: 1591, 1600, *in*-8.

Ce cinquième Livre n'eſt pas de Pierre Matthieu; c'eſt le cinquième Volume des *Mémoires de la Ligue*, ajouté aux quatre Livres de Pierre Matthieu. Cette Edition a été faite à Genève.

La même Hiſtoire en quatre Livres, juſqu'au Siége de la Fère: *Paris*, 1597, *in*-8.

19738. ☞ Hiſtoire des derniers Troubles de France, &c. 1601.

C'eſt le même Ouvrage; mais cette Edition s'étend plus loin. Elle va juſqu'en l'année 1601. L'augmentation ſe trouve *fol.* 73 *verſo*, du Livre V. juſqu'au *fol.* 128 *verſo*. On trouve la raiſon de cette différence dans la Préface de Matthieu, ſur l'*Hiſtoire des ſept années de Paix*.]

Les mêmes, avec une Hiſtoire des Guerres entre la Maiſon de France & la Maiſon d'Autriche; par le même: 1604, *in* 8.

La même Hiſtoire des derniers Troubles de France, en quatre Livres, avec un cinquième, contenant l'Hiſtoire des choſes plus mémorables advenues en France ſous le Règne de Henri IV. juſqu'en 1598, avec un Recueil des Edits de Henri pour la réunion de ſes Sujets; par Pierre MATTHIEU: *Lyon*, 1606, 1610: *Paris*, 1613, *in*-8. *Ibid.* 1622, *in*-4.

» J'avois publié (dit cet Auteur, dans ſon *Avertiſſement de l'Hiſtoire du Règne de Henri le Grand*) quatre Livres de l'Hiſtoire des derniers Troubles juſqu'à » la fin des Etats de Blois, en 1589, pour éprouver » quelle ſeroit leur deſtinée. Ils ont paſſé pluſieurs » fois par les Imprimeries de France; mais ils ont été » maltraités par ceux qui s'en étant ſervis pour remplir » d'autres Ecrits, les ont enchâſſés quaſi tout entiers en » la continuation d'autres Hiſtoires. A ces quatre Livres, » ils ont ajouté un cinquième, qu'on ne ſçauroit lire » avec fruit & ſans colère, tant éloigné de mon humeur & de mon ſtyle, qu'il n'y a perſonne qui n'en » connoiſſe la différence; & pour me donner l'honneur » d'un Ouvrage qui n'eſt pas de ma main, ils ont couſu » à leurs haillons un Diſcours de ma façon ſur l'Hiſtoire » des Guerres entre la Maiſon de France & la Maiſon » d'Autriche ».

« Matthieu & Cayet, (dit Luſinge, *pag.* 19, de ſa » *Manière de lire l'Hiſtoire*,) en écrivant les armes de » la Ligue ou de nos dernières Guerres civiles, ont » mené la même narration d'une tiſſure tant ſemblable, » qu'en ce travail il ſemble que l'un y a dérobé l'autre. » Tous deux flateuſement, en ce qu'ils parlent de nos » choſes, ſoit que le deſſein ou la crainte en ayent obſcurci, ou comme d'un voile ombragé la vérité. Ils ne » l'y laiſſent pas en bon luſtre, ni le récit de ces aucuns » francs & de bonne foi, mais plutôt affecté & couvert » d'un ſtyle non ſimple & débonnaire ».

☞ Pierre Matthieu, dans ſon Avertiſſement du Livre des choſes mémorables arrivées dans l'Europe ſous le Règne de Henri IV. ſe plaint que pluſieurs Auteurs ont copié & défiguré cette Hiſtoire, qui avoit eu une grande vogue, & avoit été fort eſtimée dès qu'elle parut; que le cinquième Livre qu'on y a ajouté eſt ſi différent de ſon humeur & de ſon ſtyle, qu'il n'y a perſonne qui puiſſe s'y méprendre; c'eſt pourquoi il le renonce. Mais il s'avoue le père de l'Hiſtoire des Guerres entre la Maiſon de France & celle d'Autriche, qu'il dit être un diſcours de bonne étoffe. N'en déplaiſe à M. Matthieu, on doit en porter le même jugement que de ſes autres Ouvrages, c'eſt-à-dire, qu'elle eſt écrite d'un aſſez mauvais goût.

Voyez la *Méth. hiſtor. in*-4. de Lenglet, *tom. IV. pag.* 109. = Le P. Niceron, *tom. XXVI. pag.* 240.]

19739. ☞ Continuatione delle Rivoluzioni di Francia dall'anno 1589, ſino al 1598, di Pietro MATTEI, tradotte da Guiglielmo Aleſſandro de Novillieri Clavelli, Franceſe: *In Venetia*, 1625, *in*-4.

C'eſt la ſuite de l'Hiſtoire rapportée par le P. le Long, aux deux Articles précédens.]

19740. ☞ Hiſtoria delle Rivoluzioni di Francia, da Pietro MATTEI; tradotta in Italiano dal Conte Aleſſandro Saneſio: *Venezia*, Fontana, 1628, *in*-4.]

19741. ☞ Réponſe au Reſcrit de Georges l'Apoſtre: 1598, *in*-8.

Ce Livre qui ſe trouve indiqué au n. 15380, du Ca-

talogue de M. d'Eſtrées, paroît avoir trait à l'attentat de Jean Chaſtel.]

19742. Hiſtoria delle Guerre civili di Francia, di Enrico Caterino DAVILA, nelle quali ſi contengono le operationi di quatro Re', Franceſco II. Carolo IX. Enrico III. & Enrico IV. dall'anno 1559, fin all'anno 1598: *In Venetia*, 1630, 1634, *in*-4.

Tertia impreſſione corretta dal autore: *In Venetia*, 1638, 1642: *In Lione*, 1641, *in*-4. *In Parigi*, nella Stamperia Reale, 1644: (*In Roano*,) Berthelin, appreſſo la copia ſtampata in Venetia, 1646, *in fol. In Venetia*, 1662, 1670, 1676, *in*-4.

☞ Idem, curâ Apoſtoli Zeni, qui vitam Autoris adjecit: *In Venetia*, 1733, *in-fol.*

C'eſt une très-belle Edition.]

☞ La même Hiſtoire, traduite en Latin: *Per Petrum Franciſcum Cornazanum, Foro-Cornelienſem: Romæ*, 1735, *in-fol.* 2 vol.

Belle Edition. L'Abbé Cornazzani étoit Secrétaire du Connétable Colonne.]

☞ La même Hiſtoire, traduite en François par Jean Baudouin, avec la Vie de l'Auteur: *Paris*, Rocolet, 1642, *in-fol.* [Seconde Edition: *Ibid.* 1644, *in-fol.*] Troiſième Edition, corrigée en pluſieurs endroits: *Paris*, 1647, *in-fol.* 2 vol. Quatrième Edition: *Paris*, 1657; *in*-4. 2 vol. *Ibid.* Foucault, 1666, *in*-12. 4 vol.

M. Péliſſon, dans ſon *Hiſtoire de l'Académie Françoiſe*, appelle la Traduction de Jean Baudouin, Membre de cette Académie, ſon chef-d'œuvre.

Voyez les *Mémoires* de Niceron, *tom. XII. p.* 214.]

☞ Hiſtoire des Guerres civiles de France ſous les Règnes de François II. Charles IX. Henri III. & Henri IV. traduit de l'Italien de Henri Caterin DAVILA, avec des Notes critiques & hiſtoriques; par M. l'Abbé M*** (MALLET, Chanoine de Verdun): *Amſterdam*, (*Paris*,) 1757, *in*-4. 3 vol.

Le Tome I. contient une ample Préface du Traducteur, & s'étend de 1559 à la mort de Charles IX. en 1574.

Le Tome II. depuis le commencement de Henri III. en 1574, juſqu'à la fin de 1589.

Le Tome III. depuis 1590 juſqu'à la Paix de Vervins, en 1598.

M. Groſley, Avocat à Troyes, & actuellement Membre de l'Académie Royale des Inſcriptions, a traduit les deux premiers Livres, & M. l'Abbé Mallet, ci-devant Profeſſeur de Théologie au Collége de Navarre, a traduit le reſte.

Voyez ſur ce dernier la *Table des Matières de l'Année Littéraire*, 1757, *tom. III.* & ſon *Eloge*, par M. d'Alembert, ci-devant, N.° 11282.]

La même, en Eſpagnol, con las Addiciones, deſde el año 1598, haſta el año 1630, traducida por el Padre Baſilio Varen de Soto: *Madrid*, 1651, 1659: *Anvers*, 1686, *in-fol.* avec figures.

La même, juſqu'en 1572, traduite en Anglois par Guillaume Ayleſbury: *London*, 1647, *in-fol.*

La même, juſqu'en 1598, traduite en Anglois par Charles Cotteral: *London*, 1666, *in-fol.*

☞ La même, traduite encore en Anglois, par Ellis Farneworth: *London*, Browne, 1758, *in*-4. 2 vol.]

Davila, qui étoit de l'Iſle de Chypre, eſt un de nos meilleurs Hiſtoriens: il a bien ſaiſi la manière d'écrire l'Hiſtoire. Les Harangues & autres Diſcours inſérés dans ſon Ouvrage, ſont tous de ſon invention, & il les accommode avec ſes ſentimens. Comme il avoit ſervi en France, il raconte fort bien les Batailles, l'arrangement des Troupes, & pluſieurs choſes de cette nature. Mais on l'accuſe d'avoir voulu pénétrer trop avant dans le cœur des Princes. Il ſe déclare fort reconnoiſſant des bienfaits qu'il avoit reçus de Catherine de Médicis, dont il prend toujours le parti. Il n'eſt pas toujours exact ſur la Géographie, les noms propres & les rangs de ceux dont il parle; ce qui eſt aſſez pardonnable à un Etranger. Baudouin a corrigé pluſieurs de ces ſortes de défauts dans ſa Traduction. M. de Gomberville avoue que le liſant, il a connu qu'il avoit eu de bons Mémoires, & qu'il s'en eſt ſervi avec bien de l'art & du jugement, mais que pour le ſecret des Affaires, il n'en a ſçu que ce que Catherine de Médicis lui en avoit communiqué. Comme il acheva ſon travail hors de France, il a pris la plupart de ce qu'il a écrit en ce temps-là, de l'Hiſtoire du Préſident de Thou, & de quelques autres qu'il ajuſte à ſa mode. Au reſte, ſon Hiſtoire eſt écrite d'un ſtyle net, en beau langage, avec beaucoup d'ordre & d'exactitude.

☞ « Mézeray appelloit l'Hiſtoire de Davila, le » Roman de la Ligue, & diſoit qu'encore que cette » Hiſtoire fût écrite avec beaucoup de jugement & d'exactitude, néanmoins l'Auteur avoit en beaucoup » d'endroits attribué pluſieurs événemens à des cauſes » auxquelles ils n'avoient rien de commun ». *Mémoire manuſcrit de Philibert de la Mare.*]

J'ajouterai ici le jugement de feu M. de Fenélon, Archevêque de Cambray, ſur cet Hiſtorien. « Davila (dit-il, dans ſes *Réflexions ſur la Grammaire, &c. pag.* 137,) ſe fait lire avec plaiſir; mais il parle » comme s'il étoit entré dans les Conſeils les plus ſecrets. » Un ſeul homme ne peut jamais avoir la confiance de » tous les Partis oppoſés. De plus, chaque homme avoit » quelque ſecret, qu'il n'avoit garde de confier à celui » qui a écrit l'Hiſtoire. On ne ſçait la vérité que par » morceaux; l'Hiſtorien qui veut m'apprendre ce que » je vois qu'il ne peut pas ſçavoir, me fait douter même » ſur les faits qu'il ſçait ».

☞ On peut voir encore la *Méth. hiſt.* de Lenglet, *in*-4. *tom. II. pag.* 275: *tom. IV. pag.* 96. = Sorel, *pag.* 309. = *Biblioth.* Harley, *tom. II. pag.* 517. = Le Père Niceron, *tom. XXXIX. pag.* 140. = Le Gendre, *tom. II. pag.* 52. = Lambert, *Hiſt. Littér. du Règne de Louis XIV. tom. I. Liv. IV. Diſc. pag.* v. = *Journ. de Léipſ.* 1737, *pag.* 148. = Lenglet, *Plan de l'Hiſt. de France, tom. II. pag.* 20. = *Caract. des Ouvr. hiſt. p.* 41. = *Nouv. Edit. de l'Hiſt. de France* de Daniel, *tom. I. Préf. pag.* 61 & 94. = *Réflex. ſur l'Hiſt.* par le Père Rapin, *tom. II. art.* 26, *pag.* 293, *édit. Amſt.* 1709. = *Ibid. art.* 5, *pag.* 235, & *art.* 21, *pag.* 277. = *Hiſt. de la Vie du Duc d'Eſpernon, tom. I. pag.* 154 & *ſuiv.* = *Acad. des Sciences* de Brouillart, *tom. I. pag.* 183. = *L'Eſprit de la Ligue, tom. I. pag.* liv.]

19743. Remarques ſur l'Hiſtoire de Davila.

Ces Remarques, d'un Proteſtant, ſont imprimées avec les *Mémoires de Beauvais-Nangis*, ou l'*Hiſtoire des Favoris François: Paris*, 1665, *in*-12. Quoique cette Critique ſoit juſte, elle fait ſeulement connoître que les Auteurs, même les plus exacts, ne ſont pas toujours ſur leur garde.

☞ Parmi ces Remarques, il s'en trouve pluſieurs que l'aigreur & l'eſprit de parti ont viſiblement dictées. Elles contiennent 150 pages.]

19744. ☞ Eſſai ſur les guerres civiles de France, tiré de pluſieurs Manuſcrits curieux, traduit de l'Anglois de M. DE VOLTAIRE : *La Haye*, M. G. de Merville, 1729, *in*-12.

Cette petite Hiſtoire ſe trouve auſſi parmi les *Œuvres* de Voltaire, 1756.]

19745. Actes authentiques & Mémoires ſecrets touchant la Ligue & les Guerres civiles de France ; recueillis par Jean DU BOUCHET.

Ces Actes ſont imprimés dans ſes *Preuves de l'Hiſtoire de la Maiſon de Coligny : Paris*, 1662, *in-fol.*

19746. ☞ Mſ. Des Guerres de la Ligue : Poëme Latin ; par Antoine MORNAC, Jéſuite.

L'Abbé de Marolles, dans ſes *Mémoires*, *pag.* 169, en cite un aſſez long fragment.]

19747. Hiſtoire de la Ligue, (depuis 1576 juſqu'en 1598) par Louis MAIMBOURG : *Paris*, Mâbre-Cramoiſy, 1683, *in*-4. & *in*-12. 2 vol. *Ibid.* 1686, *in*-4.

Cet Auteur dit dans ſa Préface, après avoir parlé de la Chronologie Novenaire de Pierre Cayet, que c'eſt en partie de cet Auteur, & en partie de ceux qui ont pu voir comme lui ce qu'ils ont écrit, ſoit en des Livres imprimés, ſoit en des Mémoires particuliers, (tel que le Journal d'Antoine Loiſel) qu'il a tiré les faits qu'il raconte dans cette Hiſtoire ; auſſi on y trouve beaucoup de choſes qui n'avoient pas encore été rendues publiques. Louis Maimbourg eſt mort en 1686.

A l'occaſion d'une réprimande qu'il fait au Préſident de Thou, on lui reproche qu'il n'eſt pas un Auteur aſſez exact & aſſez fidèle pour pouvoir faire comparaiſon de ſes Hiſtoires Romaneſques avec celles de M. de Thou.

Bayle, dans ſon *Dictionnaire*, ſous la Note D. de l'Article *Maimbourg*, en porte un jugement favorable. « Je crois, dit-il, pouvoir dire, que cet Auteur avoit » un talent tout particulier pour écrire des Hiſtoires ; il » y répand beaucoup d'agrément & des traits vifs, & » quantité d'inſtructions incidentes. Il y a peu d'Hiſtoriens qui écrivent mieux que lui, & qui ayent l'adreſſe » d'attacher le Lecteur autant qu'il fait ».

Le même Auteur, dans ſes *Nouvelles de la République des Lettres*, du mois d'Avril 1684, parlant de cette Hiſtoire, dit « que ſi l'on demande d'où vient cette » avidité pour les Hiſtoires de M. Maimbourg, qu'il ne » ſçauroit répondre autre choſe, ſi ce n'eſt qu'on en » trouve la lecture fort divertiſſante, ſoit à cauſe de la » diverſité des événemens qu'il y entremêle, ſoit parce- » qu'il a trouvé le ſecret de donner à l'Hiſtoire l'air » du Roman, & au Roman l'air de l'Hiſtoire (ce qui » n'eſt pas un don médiocre ;) ſoit enfin parceque cha- » cun a ſon goût, & que le je ne ſçai quoi s'eſt mêlé de » la partie. Il ſemble (ajoute Bayle) que la curioſité des » Lecteurs commence à paſſer ; le débit de l'*Hiſtoire* » *de la Ligue* ne va pas ſi bien que celui des autres Hiſ- » toires du même Auteur. Ce ne peut être que l'effet » de l'inconſtance, qui eſt naturelle à l'homme, & qui » fait qu'il ſe laſſe de tout ; car ce Livre en lui-même ne » doit rien à ceux qui l'ont précédé, & il méritoit plus » que les autres d'être lu par les Proteſtans, &c. ».

Un autre Auteur, qui a vêcu en 1683, a dit que ſi les deſcriptions des Batailles, les portraits de ceux qui les ont données, & ce qui eſt contraire à la vérité, étoient retranchés des Hiſtoires de Maimbourg, tout ce grand nombre de volumes qu'il a compoſés pourroit être réduit à un ſeul volume, qui ne ſeroit pas d'une groſſeur extraordinaire, ni d'une grandeur démeſurée. Ce jugement paroît exagéré, & n'eſt pas sûr ; auſſi vient-il d'un des Adverſaires de cet Hiſtorien.

* « Ses premières Hiſtoires furent bien reçues du » Public ; elles ſe faiſoient lire agréablement, (l'Hiſtoire » de l'Arianiſme parut en 1673). Elles avoient un certain » air de Roman qui plaiſoit ; mais peu à peu le monde eſt » revenu de ce goût. Ses dernières Hiſtoires (les deux » Pontificats de S. Grégoire & de S. Léon), n'ont plus » eu tant de cours ; & les premières ſont tombées tout- » à-fait de ſon vivant ». Du Pin, *Biblioth. des Aut. du XVII. Siècle*, *part. IV. pag.* 245.

☞ *Voyez* la *Méth. hiſtor. in*-4. de Lenglet, *tom. II. pag.* 279, & *tom. IV. pag.* 110. = *Républiq. des Lettr. Avril*, 1684. = *Journ. des Sçav. Janv.* 1684. = *Obſerv. ſur la Litter. moder. t. I. p.* 189. = *Journ. de Léipſick*, 1684, *pag.* 120.]

☞ ON trouvera une bonne Hiſtoire abrégée de la Ligue, dans les Vies que l'Abbé PERAU a données du Duc de Guiſe & du Duc de Mayenne, qui forment les tom. XVII. XVIII. & XIX. des *Vies des Hommes illuſtres de France*, commencées par M. d'Auvigny : *Amſterdam* & *Paris*, le Gras, *in*-12.]

19748. ☞ L'Eſprit de la Ligue, ou Hiſtoire politique des troubles de France, pendant les XVI. & XVII. Siècles ; (par M. ANQUETIL, Chanoine Régulier) : *Paris*, Jean-Th. Hériſſant, Fils, 1767, *in*-12. 3 vol.

Cet Ouvrage eſt intéreſſant. On n'y trouve pas ſeulement l'Hiſtoire de la Ligue, mais encore celle des troubles occaſionnés auparavant par les Religionnaires. Il y a en tête des Obſervations ſur les Ouvrages qui y ſont cités.]

19749. Mémoires d'Etat de (Philippe) HURAULT, Comte DE CHIVERNI, Chancelier de France, avec une Inſtruction à ſon fils, & la Généalogie de la Maiſon des Huraults : *Paris*, Billaine, 1636, *in*-4. *Paris* & *la Haye*, 1664, *in*-12, 2 vol.

Les mêmes : *La Haye*, 1720, *in*-12. 2 vol.

La Généalogie n'eſt pas dans les Editions *in*-12. L'Auteur eſt mort en 1599. Les Manuſcrits de ces Mémoires ſont plus amples que les Imprimés, au rapport de M. Clément, dans le Catalogue Manuſcrit de la Bibliothèque du Roi. Au reſte ces Mémoires n'ont paru que 37 ans après la mort de l'Auteur, par les ſoins de J. D. M. S. L. M. Hérault-d'Armes de Sa Majeſté, ſans l'aveu ni la conceſſion de la Famille, quoique le Chancelier de Chiverni les eût laiſſés à l'Abbé de Pont-levoy, ſon ſecond fils, qui a compoſé la Relation de la dernière maladie & de la mort de ſon Père, & qui eſt mort Evêque de Chartres, en 1628. L'Editeur, qui ne ſe nomme pas, dit les avoir heureuſement rencontrés.

« La ſeconde partie de ces Mémoires, qui contient » les Inſtructions que ce grand Chancelier donne à ſes » Enfans, eſt peu de choſe : mais la première, qui con- » tient les *Mémoires d'Etat*, (depuis 1586 juſqu'en » 1599) eſt excellente ; car elle nous apprend beaucoup » de circonſtances du Règne de Henri III. & de Hen- » ri IV. qu'on ne peut apprendre ailleurs..... Il eſt » bon ſeulement d'avertir ceux qui liront ces Mémoires, » de prendre garde au grand nombre de fautes dont les » Copiſtes les ont remplies. » *Journal des Sçavans*, de 1665.

M. le Gendre porte un jugement diamétralement oppoſé à celui de M. de Salo, Auteur de ce Journal ; car il dit que les Inſtructions que ce Chancelier donne à ſes Enfans, ſont excellentes ; & que les *Mémoires d'Etat* ne contiennent rien de curieux ; que ce n'eſt qu'un récit ſec de choſes triviales ; que l'Auteur paſſe fort légèrement ſur les plus grands événemens ; qu'enfin il eſt peu exact. J'ai rapporté les ſentimens de ces deux Ecrivains ; j'en laiſſe le jugement aux Lecteurs.

☞ Le Chancelier de Chiverni naquit en 1528, & mourut en 1599. Ses Mémoires ramaſſés parmi ſes papiers, par M. l'Abbé de Pont-levoy, dans l'intention de les donner au Public, s'étendent pour l'Hiſtoire, depuis 1567 juſqu'à 1599. On trouve au ſecond Volume la ſuite de la Vie de M. de Chiverny, par le même Abbé de Pont-levoy (Philippe HURAULT), & deux Inſtructions de M. de Chiverny. La première fort étendue, à ſon fils; la ſeconde, à Madame la Marquiſe de Raſle ſa fille aînée. L'Inſtruction à ſon fils eſt très-belle, mais un peu longue. A l'égard de ſes Mémoires, ils ne contiennent pas autant de particularités & de détails curieux, qu'on auroit dû en attendre d'un homme auſſi à portée de nous en donner. Auſſi après avoir lu cet Ouvrage, j'ai préféré ſans héſiter, le ſentiment de M. le Gendre à celui de M. Salo. *Voyez* outre le Gendre & le *Journal des Sçav.* = *Critique des Journaux, pag.* 58. = *Méth. hiſtor.* de Lenglet, *in*-4. *tom. IV. pag.* 110. = *L'Eſprit de la Ligue, tom. I. pag.* xxxix.]

19750. Hiſtoire mémorable des Guerres entre les deux Maiſons de France & d'Autriche, depuis l'an 1515 juſqu'en 1598: *Rouen*, 1599, *in*-8.

La même Hiſtoire, qui eſt de Pierre MATTHIEU, ſe trouve imprimée avec l'Edition de 1601 de l'*Hiſtoire des troubles de France*, *in*-8. [ci-devant, N.° 19738.]

L'iſteſſa tradotta da Girolamo Canini: *In Venetia*, 1625, *in*-4.

19751. ☞ Mſ. Pièces ſur ce qui s'eſt paſſé en 1598.

Elles ſont conſervées dans la Bibliothèque du Roi, parmi les Manuſcrits de M. de Fontanieu.]

19752. ☞ Recueil des Edits de pacification, Ordonnances & Déclarations des Rois de France, ſur les troubles de la Religion, depuis 1561 juſqu'à 1599: *Paris*, *in*-8.]

19753. ☞ Harangue faite par le Roi aux Gens de ſa Cour de Parlement de Paris, le 8 Janvier 1599.

Ce Diſcours eſt mâle & plein de bonté: il eſt fait au ſujet de la vérification de l'Edit accordé aux Calviniſtes, que le Parlement refuſoit d'enregiſtrer. Il eſt imprimé dans le *Recueil* de Lannel: *Paris*, 1623, *in*-4.]

19754. ☞ Mſ. Diſcours des plus mémorables combats & rencontres où s'eſt trouvé Gilbert de la Curée, Capitaine des Chevaux-Légers de la Garde du Roi; par Guy DE FAUR, Seigneur de Hermay.

Ce Diſcours, en forme de Mémoires, s'étend depuis la fin du Règne de Henri III. juſqu'au Mariage du Roi Henri IV. en 1600. Il eſt conſervé dans la Bibliothèque de M. Fevret de Fontette, Conſeiller au Parlement de Dijon.]

19755. ☞ Hiſtorie del Mondo, deſcritte dal Ceſare CAMPANA, dall'anno 1578 ſino al' 1600: *Paris*, *in*-8.]

19756. ☞ Le Monagone, ou le ſeul Combattant; par le ſieur DE BEAUVOIR, de Chauvincourt: *Paris*, 1599, *in*-12.]

19757. ☞ Le vrai Prince; par le Sieur DU SOUHAIT: *Lyon*, 1599, *in*-12.]

19758. ☞ Accord fait entre les ſieurs Dupleſſis & de Saint Phale, le 13 Janvier 1599.

C'eſt au ſujet des coups de bâton que ce dernier avoit donnés à Angers, au ſieur Dupleſſis. Cet Accord eſt imprimé au tom. IV. des *Mémoires d'Etat*, à la ſuite de ceux de Villeroy.]

19759. ☞ Gabrielle d'Eſtrées (mourante en 1599), à Henri IV. Héroïde dédiée à M. de Voltaire: *Au Château d'Anet*, 1761, *in*-8. (en Vers)].

19760. ☞ Le Retour d'Enfer de la Ducheſſe de Beaufort, avec des Annotations hiſtoriques; par le Baron DE MONTEPINEUSE: *in*-8. (en Vers).

On croit que l'Auteur de cette Pièce ſatyrique, eſt Humbert D'AUBIGNÉ; il ſeroit difficile d'en trouver un plus ſatiryque. Si la verſification en eſt dure, on y trouve en revanche beaucoup de feu. Les Notes qu'on y a ajoutées ſont pleines de fiel. Enfin, tout concourt à déchirer la réputation de cette fameuſe Ducheſſe. L'Epigramme qui eſt à la fin, fait voir qu'elle a été compoſée peu de temps après ſa mort, c'eſt-à-dire, vers l'an 1599.]

19761. ☞ Lettres du Roi Henri IV. à la Ducheſſe de Beaufort & à la Marquiſe de Verneuil.

Elles ſont imprimées au tom. IV. du *Journal de Henri III.* 1744, *in*-8. Les treize premières ſont adreſſées à Gabrielle d'Eſtrées, Ducheſſe de Beaufort, & les quarante-ſix autres à Henriette de Balzac d'Entragues, Marquiſe de Verneuil. Elles roulent preſque toutes ſur des matières aſſez indifférentes, & qui ne regardent que l'amour de ce Prince; mais on y voit à découvert cette franchiſe, cette vivacité, cette tendreſſe, qui ont toujours caractériſé ce grand Roi.]

19762. ☞ Lettre de Gabrielle d'Eſtrées à Henri IV. précédée d'une Epître à M. de Voltaire, & de la Réponſe par M. BLIN de Sainmore: *Paris*, 1766, *in*-8. en Vers.]

19763. ☞ Diſcours de l'obéiſſance du Peuple au Roi & au Magiſtrat; par PESCHANT.]

19764. ☞ Moyen de conſerver la Paix; par René BENOIST.]

19765. ☞ Monopoles des Etrangers découvertes.]

19766. ☞ Rencontre des trois Pacifications.]

19767. ☞ Etrennes à la France.]

19768. ☞ Le bon Ange, au Roi.]

19769. ☞ Moyens de chaſſer la gueuſerie de France; par LAFFEMAS.

Ces Pièces ſont de 1598 à 1600.]

19770. ☞ Diſcours au Roi ſur la Conférence tenue à Fontainebleau; (par Jean BERTAUT, Abbé d'Annet): *Paris*, 1600, *in*-8.

Ce Diſcours eſt en Vers, tout à la louange de Henri IV. La Conférence à l'occaſion de laquelle il fut fait, fut celle de du Perron & de du Pleſſis-Mornay.]

19771. Hiſtoire de ce qui s'eſt paſſé ſous le Règne de Henri III. & de Henri IV. (juſqu'en 1600); par Gabriel CHAPPUIS, Interprète du Roi: *Paris*, Métayer, 1600, *in*-8.

☞ *Voyez* la *Méth. hiſtor. in*-4. de Lenglet, *tom. IV. pag.* 110.]

19772.

19772. ☞ Joan. PASSERATIUS in Nuptias Henrici IV. & Mariæ Mediceæ : *in*-4.]

19773. ☞ Harangue du Chevalier Philippe CARRIANA, à la très-Chrétienne Reine Marie de Médicis, à ſon partement de Toſcane pour paſſer en France, (1600), préſentée à Madame la Ducheſſe de Nemours, Gouvernante de la Reine.

Cette Harangue eſt imprimée dans le *Recueil P. in*-12.]

19774. ☞ Traité du Mariage de Henri IV. avec Séréniſſime Princeſſe de Florence; des Ambaſſadeurs de part & d'autre; de ſon heureuſe arrivée en France, à Marſeille (en 1600), & ſes Entrées en Avignon & Lyon; plus la Conſpiration, Priſon, Jugement & mort du Duc de Biron, (en 1602), avec un Sommaire de ſa Vie, & pareillement le Procès de Jean l'Hoſte, avec la Généalogie de la Maiſon de Médicis : *Rouen*, Petit, 1610, *in*-8.

Ce Recueil contient des détails extrêmement curieux, tant ſur le Mariage de Henri IV. que ſur la mort du Duc de Biron.]

19775. ☞ L'Allégreſſe de la France, à l'arrivée du Duc de Savoye : *Lyon*, 1600, *in*-8.]

19776. Déclaration & Ordonnance du Roi, contenant les cauſes de l'ouverture de la Guerre contre le Duc de Savoye: *Paris*, 1600, *in*-8.

19777. Diſcours de ce qui s'eſt paſſé dans la Guerre de Savoye, & en la priſe du Château de Montmélian : *Paris*, Auvray, 1600, *in*-8.

19778. * Diſcours de la réduction de Montmeillan : *Lyon*, 1600, *in*-8.

19779. Première Savoyſienne, traitant de la Guerre de Savoye: 1601, *in*-8.

Antoine ARNAUD, Avocat au Parlement de Paris, eſt l'Auteur de cet Ecrit. Il dit au commencement, qu'il étoit fort âgé; en effet, en 1601, il avoit 85 ans, puiſqu'il eſt mort en 1619, âgé de 103 ans. Bayle lui attribue cet Ouvrage dans ſon *Dictionnaire*, après Samuel Guichenon. *Voyez* ci-après, Article des *Droits du Roi ſur l'Italie.*]

☞ Je ne crois point que la première Savoyſienne ſoit d'Antoine Arnaud l'Avocat: les preuves du Père le Long ne ſont point fondées, & il y a dans cet Ecrit bien des choſes qui ne peuvent convénir à Antoine Arnaud. Cependant on ne peut nier qu'il n'ait fait alors quelque Ecrit à ce ſujet; la preuve en eſt dans ce Vers de ſon Epitaphe, qui ſe voit dans Moréri :

Et contre Emmanuel arma ſon éloquence.

Au reſte, le P. le Long s'eſt trompé, lorſqu'il dit qu'il mourut âgé de 103 ans : il eſt mort à l'âge de 59 ans 4 mois & 22 jours. Il avoit été baptiſé à S. André-des-Arcs, le 6 Août 1560. Son dernier fils, Antoine Arnauld, Docteur de Sorbonne, a inſéré une *l* dans ſon nom, & quelques autres de ſes parens l'ont imité.]

19780. ☞ Déclaration du Roi ſur le Traité de Paix fait avec M. le Duc de Savoye : *Lyon*, 1601, *in*-8.]

19781. Diſcours ſur l'attentat à la perſonne du Roi, par Nicole Mignon; dédié à Sa Majeſté, par le ſieur du SOUHAIT : *Paris*, 1600.

Elle fut brûlée vive le 2 Juin 1600. Elle étoit femme d'un Cuiſinier du Roi, & avoit eu deſſein d'empoiſonner quelques mets deſtinés pour Sa Majeſté. *Voyez* le *Journal de Henri IV.* C'eſt bien peu de choſe que ce Diſcours; mais il eſt rare.]

19782. Mſ. Mémoires de Philippe HURAULT, Evêque de Chartres, contenant ce qui s'eſt paſſé depuis le décès du Chancelier de Chiverni ſon père, l'an 1599 juſqu'en 1601 : *in-fol.*

Ces Mémoires ſont conſervés entre les Manuſcrits de M. Dupuy, num. 615.

19783. Hiſtoria di Francia di Homero TORTORA, da Peſaro, nella quale ſi contengono le coſe avvenute ſotto Franceſco II. Carlo IX. Errico III. & Errico IV. *In Venetia*, 1619, *in*-4. 3 vol.

« Tortora de Pezaro mon ancien ami (dit Henri » Sponde, dans ſon *Hiſtoire Eccléſiaſtique*, ſur l'année » 1559, num. XXIII.) a commencé l'*Hiſtoire des Trou-* » *bles de France au Règne de François II.* (en 1559), » & l'a conduite juſqu'en 1601. Il l'a compoſée ſur les » monumens les plus vrais, qu'il a ramaſſés avec beau- » coup de fidélité; on doit lui ajoutet foi plus qu'à tous » les Auteurs Huguenots qui ont corrompu cette Hiſ- » toire d'une manière très-infâme ».

☞ *Voyez* la *Méth. hiſtor.* de Lenglet, *in*-4. *tom. IV. pag.* 97.]

19784. Hiſtoire univerſelle du Sieur (Théodore Agrippa) D'AUBIGNÉ, contenant ce qui s'eſt paſſé depuis l'an 1550 juſqu'en 1601 : *Maillé*, Mouſſat, 1616-1618-1620, *in-fol.* 3 vol.

☞ Le Tome I. qui s'étend depuis la Paix entre tous les Princes Chrétiens, en l'an 1550, juſqu'à la pacification des troiſièmes Guerres, en l'an 1570.

Le Tome II. commence en l'an 1571, & finit en 1585.

Le Tome III. qui de la Déroute d'Angers en 1586, déduit les affaires de France & les étrangères, continue juſqu'à la fin du Siècle belliqueux en 1602. Dans un *Appendix* ſéparé eſt le récit de la déplorable mort de Henri le Grand, en 1610.]

La même Hiſtoire, augmentée par l'Auteur : *Amſterdam*, H. Commelin, 1626, *in-fol.*

La première Edition de cette Hiſtoire, curieuſe & ſatyrique, paſſe pour la meilleure. Cependant la ſeconde, quoique tronquée en pluſieurs endroits, eſt plus ample, à cauſe des Additions que d'Aubigné, Gentilhomme Saintongeois, Conſeiller d'Etat de la Reine de Navarre, de la Religion Prétendue-Réformée, Auteur de cette Hiſtoire, y a faites. Il y rapporte beaucoup de choſes curieuſes qu'on ne trouve point ailleurs. Il remarque lui-même dans ſa Vie, qui n'eſt encore que Manuſcrite, « qu'il fit ſa retraite à » Saint-Jean-d'Angely, où s'étant meublé, il acheva » l'impreſſion de ſes Hiſtoires tout à ſes dépens, & tint » à grand honneur de les voir condamner & brûler au » Collège Royal de Paris ».

« Genève ſervit d'azile (dit Spon, tom. II. de l'*Hiſ-* » *toire* de cette Ville, *pag.* 226 & 227), au ſieur d'Au- » bigné, lequel ayant mis ſon *Hiſtoire de France* au jour, » avoit ſi fort irrité le Roi, qu'il voulut le faire arrêter. » Mais lui, ayant preſſenti ce qu'on lui préparoit, ſe » retira à Genève en 1619. Il y mourut le 29 Avril » 1630, âgé de 80 ans ».

Il traite ſon ſujet plus ſuccinctement dans le premier & le ſecond Volume de ſon *Hiſtoire*. Il s'étend davantage dans le troiſième ſur ce qui regarde le Roi Henri IV. qu'il ne ménage guères; & quoique ſes Mémoires finiſſent

en 1601, il rapporte cependant en abrégé la mort de ce Roi. Son ſtyle eſt guindé, plein de métaphores & d'expreſſions baſſes & rampantes.

« D'Aubigné s'eſt montré (ſelon Sorel, *pag.* 335 & 336 de ſa *Bibliothèque Françoiſe*), plus partial que » tout autre, exaltant beaucoup les Huguenots, & ne » faiſant pas aſſez d'eſtime des Catholiques. Sur-tout on » doit le blâmer d'avoir tâché de rendre le Roi Henri III. » non-ſeulement ridicule & mépriſable, mais odieux à » toute la poſtérité, par les contes qu'il en a faits.... Si » on a eſtimé d'Aubigné, c'eſt parceque les Expéditions » de Guerre y ſont naïvement décrites, comme par un » homme qui étoit du métier. D'autre part, on n'a pas » manqué de gens qui l'ont accuſé d'avoir donné l'avan- » tage & la gloire à qui il lui a plû. Mais enfin ſon ſtyle » bruſque & martial a eu le don de plaire à quelques » perſonnes; & on remarque beaucoup d'eſprit dans » tout ce qu'il a fait, comme certainement il étoit un » fort habile homme, & qui a ſervi le Roi Henri IV. » de ſa plume & de ſon épée, dans le temps qu'il l'a » ſuivi ».

« Comme il n'a pas obſervé dans ſon Hiſtoire toute la » diſcrétion qu'on pouvoit y ſouhaiter; dès qu'elle parut » au jour, après avoir été imprimée en une Ville Hu- » guenote, elle fut condamnée au feu par Arrêt du Par- » lement de Paris. Nous apprenons ceci de la *Bibliothé- » que hiſtorique* de M. du Cheſne (*pag.* 107). Aujour- » d'hui on ne fait pas tant de difficulté d'avoir ce Livre » & de le lire. Ceux qui auront lû le *Dialogue Gaſcon* » du Baron de Fœneſte, qu'il a fait depuis pour ſe railler » de quelques perſonnes de la Cour, (on pouroit encore » ajouter ici la *Confeſſion de Foi de Sancy*, qui eſt du » même Auteur), ſçauront combien il avoit l'eſprit porté » à la Satyre; c'eſt pourtant ce qu'il falloit modérer dans » une Hiſtoire véritable & importante ». Auſſi Bayle avoue qu'il rend ſes Hiſtoriettes ſuſpectes par ſes traits ſatyriques. Marin le Roi de Gomberville traite très-mal cet Auteur, dans ſon *Diſcours des vertus & des vices de l'Hiſtoire*, ſur-tout à la page 85, où il dit qu'il a fait un examen particulier des menſonges de cet Auteur, que pluſieurs ont vû.

L'Arrêt que le Parlement prononça contre cette Hiſtoire, porte que le Samedi 4 Janvier 1617, l'Hiſtoire du ſieur d'Aubigné, pour contenir pluſieurs choſes qui ſont contre l'Etat & l'honneur des Rois Charles IX. Henri III. & Henri IV. des Reines, Princes & autres Seigneurs de ce Royaume, fut en exécution de la Sentence du Prevôt de Paris ou de ſon Lieutenant civil, brûlée publiquement par l'Exécuteur de la Haute-Juſtice.

☞ *Voyez* ſur cette Hiſtoire, *Meth. hiſtor. in*-4. de Lenglet, *tom. IV. pag.* 97. = Sorel, *pag.* 304. = Parthaſiana, *tom. I. pag.* 177. = Le P. Niceron, *t. XXVIII. pag.* 120. = Le Gendre, *tom. II. pag.* 97. = *Vertus & Vices de l'Hiſtoire, pag.* 85. = Lambert, *Hiſt. Littér. du Règne de Louis XIV. tom. I. Liv. IV. Diſc. pag.* iv. = *Biblioth.* de Clément, *tom. II. pag.* 188. = Lenglet, *Plan de l'Hiſt. de France, tom. II. pag.* 20. = *Iſagog. in Not. Script. Hiſt. Gall. part. II. pag.* 15. = *Dictionn.* de Proſper Marchand, Art. *Aubigné*, Note V. = *L'Eſprit de la Ligue, tom. I. pag.* lvij.]

19785. Lettre du ſieur D'AUBIGNÉ, ſur quelques Hiſtoires de France, & ſur la ſienne: *Maillé*, 1620, *in*-8.

19786. ☞ Lettre ſur l'Hiſtoire d'Aubigné.

Elle ſe trouve dans les *Eſſais de Littérature*, 1704, *in*-12.]

19787. ☞ Hiſtoire des Amours de Henri IV. avec un Recueil de quelques actions & paroles mémorables de ce Roi: *Cologne*, Sambix, 1667, *in*-12.

Cette Hiſtoire a été compoſée par Louiſe-Marguerite de Lorraine, Princeſſe de CONTI, morte en 1601. Elle a été imprimée en 1667, à Leyde, par Elzévir, & auſſi tom. I. du *Recueil de Pièces ſervant à l'Hiſtoire de Henri III. Cologne*, 1699, *in*-12.

Il y a une Edition de 1695, datée fauſſement 1736: *Cologne*, *in*-12. Cette Pièce ſe trouve encore dans le *Recueil S. in*-12.

Voyez la *Bibliothèque des Romans, tom. II. pag.* 82. = *Iſag. in Not. Script. Hiſt. Gall. part. II. pag.* 18.]

19788. ☞ Harangue faite par un fameux Miniſtre à ſes Paroiſſiens, ſur les affaires de ce temps: *in*-12.

Cette Pièce ſingulière, qui a pour Epigraphe, *Arcanum demens detegit ebrietas*, paroît faite après 1600, puiſqu'il y eſt parlé de la diſpute de M. du Perron, avec du Pleſſis-Mornay.]

19789. ☞ Harangue faite pour la Paix, prononcée en l'Egliſe Métropolitaine de S. Jean-Baptiſte de Lyon, en préſence du Roi Très-Chrétien, de la Reine, du Légat, &c. le 26 Janvier 1601; par Jacques MARCHESETTI, Docteur en Théologie de Piſaro, &c. traduite du Latin en François: *Paris*, Morel, 1601, *in*-8.]

19790. Hiſtoire de la Conquête de Breſſe & de Savoye par le Roi Très-Chrétien: *Paris*, 1601, *in*-8.

Lancelot de Voëſin, Sieur DE LA POPELINIERE, a écrit cette Hiſtoire.

19791. Jus Belli Sabaudici, ſeu quibus de cauſis Bellum inter Franciæ & Navarræ Regem Henricum IV. & Dominum Carolum Emmanuelem Ducem Sabaudiæ, anno 1600, exortum ſit: *Amſtelodami*, Heinſii, 1601, *in*-4.

19792. Bellum Sabaudicum, ſive Narratio Belli ab Henrico IV. contra Emmanuelem Carolum Sabaudiæ Ducem, annis 1600 & 1601: 1602, *in*-4.

19793. Guerra trà Errico IV. Ré di Francia e Carlo Emmanuele, Duca di Savoia, per il Marcheſato di Saluzzo, dall'anno 1600, ſin all'anno 1602, per Aleſſandro ZILIOLI.

Cette Hiſtoire eſt imprimée au Livre I. de la première partie des *Hiſtoires mémorables de ſon temps*: *In Venetia*, 1642, *in*-4.

19794. Mſ. Journal d'Edoard OLIER, Conſeiller au Parlement de Paris, de ce qui s'eſt paſſé de plus conſidérable depuis l'an 1593 juſqu'en 1602: *in-fol.*

Ce Journal [étoit] conſervé dans la Bibliothèque de M. Baluze, num. 546, & eſt aujourd'hui en celle du Roi.]

19795. ☞ Les occurrences & le motif de la dernière Paix de Lyon, en l'année 1602; par René DE SULINGE des Alymes: *in*-8. ſans date.]

19796. ☞ Mſ. Anecdote de ce qui s'eſt paſſé en 1601, lors de l'échange du Marquiſat de Saluces contre la Breſſe; par le même.

Ce Manuſcrit ſe trouve dans le Cabinet de M. Bernard, Lieutenant-Particulier au Préſidial de Mâcon, ou chez ſes héritiers.]

19797. ☞ Les Triomphes ſur les Victoires du Roi ; par M. Jules-Céſar BULENGER, Docteur en Théologie, Prédicateur du Roi : *Paris*, 1601, *in*-8.]

19798. ☞ Willelmi STRUCTII Irene Gallica Henrici IV. Regis auſpiciis ſancita ; Gratulatio ad Gallos : *Baſileæ*, 1602, *in*-8.]

19799. ☞ Genethliac, ou Triomphe de la Naiſſance de M. le Dauphin ; par JOULY : *Paris*, 1601, *in*-8.]

19800. ☞ Bon. Irlandi Nunciatio publicæ lætitiæ, ob natum Regi & regno Delphinum, anno 1601. *Auguſtoriti Pictonum*, 1605, *in*-8.]

19801. ☞ La mode qui court au temps préſent, avec le Supplément : 1601, 1604, *in*-8.]

19802. Mémoires des Troubles arrivés en France ſous les Règnes des Rois Charles IX. Henri III. & Henri IV. par François de Racine, Seigneur DE VILLEGOMBLAIN : *Paris*, Guignard, 1667-1668, *in*-12. 2 vol.

Ces Mémoires contiennent l'Hiſtoire depuis 1562 juſqu'en 1602. Ils ont été publiés après la mort de l'Auteur, par ſon neveu Rivaudas de Villegomblain.

☞ Cette Hiſtoire eſt aſſez bien écrite. L'Auteur paroît inſtruit des faits qu'il raconte : on y en remarque de curieux & de particuliers. Par exemple, le Voyage du Duc de Mayenne, de 1572, après la Bataille de Lépante, & où ce Seigneur paſſa dans la Morée, au ſecours des Vénitiens. Celui de M. de Joyeuſe contient un Précis de ce qu'il fit en Poitou en 1587, & une aſſez bonne Relation de la Bataille de Coutras, dans laquelle il fut tué.

Je ne connois ni le pays de l'Auteur ni l'année de ſa mort. Je le crois cependant de Blois, pour deux raiſons ; la première eſt que je le trouve député par la Nobleſſe de Blois aux Etats de 1614. La ſeconde, que Bernier, Hiſtorien de Blois, qui ne parle point en particulier de ce Seigneur, marque la famille de Racine Villegomblain, parmi les familles Bléſoiſes, ſans la mettre au nombre de celles qui ont été tranſplantées de Blois en d'autres endroits.

Voyez ſur ces Mémoires, *Méth. hiſt. in*-4. de Lenglet, *tom. IV. pag.* 110. = *Son Supplément, pag.* 163. = *L'Eſprit de la Ligue, tom. I. pag.* xlvij.]

19803. ☞ Journal de FAURIN, ſur les Guerres de Caſtres.

Ce Journal eſt imprimé dans les *Pièces Fugitives* de M. le Marquis d'Aubais, *tom. III. Paris*, 1759, *in*-4. Il s'étend depuis 1559 juſqu'en 1602. Il contient un détail exact & circonſtancié de toutes ces guerres & de la famille de l'Auteur.]

19804. ☞ Lettres de ſupplication préſentées au Roi de la part du Duc DE BIRON, Maréchal de France, étant priſonnier à la Baſtille : 1602.

Elles ſont imprimées dans le *Recueil* V. *in*-12.]

19805. ☞ Lettre de M. le Maréchal de Bouillon au Roi, ſur ce qu'il eſt accuſé d'être complice de M. le Maréchal de Biron, &c. 1603.

Cette Lettre eſt imprimée au tom. IV. des *Mémoires d'Etat*, à la ſuite de ceux de Villeroy.] *ou plutôt tom. III. p. 198*

19806. ☞ Apologie Royale (ſur la mort du Maréchal de Biron :) 1604, *in*-8.]

☞ Mſ. Chanſon ſur la mort & exécution du Maréchal de Biron dans la Baſtille, à Paris, en Juin 1602.

Cette Chanſon, qui eſt aſſez ample, eſt conſervée dans le Cabinet de M. Fevret de Fontette, Conſeiller au Parlement de Dijon.]

19807. ☞ Le grand Roi amoureux, où eſt contenue la Généalogie de la Race de Bourbon, & les louanges du Roi & du Comte de Soiſſons, auxquelles ſont joints les mérites de MM. le Chancelier, de Rhoſni & de Villeroy ; par Pierre de SAINTE-GEMME : *Lyon*, 1603, *in*-12.]

19808. ☞ Pleyades diviſées en ſept Livres, où eſt l'Explication des antiques Prophéties, conférées avec les Oracles du célèbre & célébré Noſtradamus ; eſt traité du renouvellement des Siècles, changement des Empires & avénement du Nom Chrétien, avec les promeſſes & couronnes promiſes à notre magnanime Prince Henri IV. Roi de France : *Lyon*, Rigaud, 1603, gros *in*-8.

Les mêmes, augmentées d'un Diſcours ſur les choſes Turques, & d'un Traité de la Comète de 1604 : *Lyon*, 1606 & 1607, *in*-8.]

19809. ☞ Mſ. Recueil des Préſages proſaïques de M. Noſtradamus, &c. Œuvre qui ſe peut dire à la vérité les merveilles de notre temps, où ſe verra à l'œil toute l'Hiſtoire de nos troubles & Guerres civiles de la France, dès le temps même qu'elles ont commencé, juſqu'à leur entière fin & période, non-ſeulement, mais auſſi pluſieurs choſes rares & ſingulières avenues & à venir en l'Etat des plus puiſſans Empires, Royaumes & Principautés qui aujourd'hui levent le chef ſur la terre : Extrait du Commentaire d'icelui, & réduit en XII. Livres.

Voyez ſur ces deux Ouvrages, *Bibliothèque des Auteurs de Bourgogne*, par Papillon, *pag.* 141.]

19810. ☞ Manifeſte de M. DE VILLEROY, ſur l'évaſion de l'Hoſte, ſon Commis : 1604.

Il eſt imprimé au tom. I. de ſes *Mémoires*, 1624, *in*-8. Ce Manifeſte eſt du 4 Mai 1604. L'Hoſte étoit accuſé d'intelligence avec les Miniſtres d'Eſpagne, ce qui fut prouvé. Il s'enfuit de Fontainebleau dans le moment qu'il devoit être pris.]

19811. ☞ Le Jupiter de Candie : *Paris*, 1604, *in*-8.]

19812. ☞ Diſcours véritable du combas rendu (en 1604 ;) par le Capitaine Simon de Saint-Jean de Marſeille, contre l'armée Turqueſque, autour des Iſles de Rhodes & de Scarpante ; traduit d'Italien en François, ſur une Copie imprimée à Naples ; par J. B. Marſeillois : *in*-8.]

19813. ☞ Inventaire des Livres trouvés en la Bibliothèque de Me Guillaume.

Maître Guillaume étoit de Louviers, & ſe nommoit Guillaume le Marchand ; c'étoit un Bouffon fort connu ſous Henri IV. & Louis XIII. Il étoit preſque toujours en guerre avec les Pages & les Laquais ; auſſi trouve-

on dans toutes les Pièces qui lui ſont attribuées, un refrain pour eux. Il diſoit la vérité, mais durement. La Satyre que l'on vient d'indiquer eſt pleine de ſel, & les mœurs des Courtiſans y ſont peintes au naturel; elle eſt, à ce qu'on croit, de l'an 1604.]

19814. ☞ Remarques ſur l'Inventaire des Livres trouvés en la Bibliothèque de Mᵉ Guillaume.]

19815. ☞ Les Commandemens de Mᵉ Guillaume.

Cette Pièce eſt du même temps que la précédente; c'eſt une Exhortation au Roi contre les abus qui régnoient dans ſa Cour. Elle eſt ſemée de traits ſatyriques, qui ſont expliqués dans les Notes qui ſuivent.]

19816. ☞ Notes ſur les Commandemens de Mᵉ Guillaume.

Ces quatre Pièces ſont imprimées au tom. II. des *Avantures du Baron de Fœneſte : Cologne*, 1729, *in*-8.]

19817. Mſ. Journal de ce qui s'eſt paſſé en France, depuis l'an 1601 juſqu'en 1604, par un des Officiers du Maréchal de Retz : *in-fol.* 2 vol.

Ces Mémoires [étoient] conſervés dans la Bibliothèque de M. Baluze, num. 618, 619, [& ſont aujourd'hui dans celle du Roi.]

19818. Chronologie Septennaire, ou Hiſtoire de la Paix entre les Rois de France & d'Eſpagne, contenant les choſes mémorables, depuis l'an 1598 juſqu'en 1604; par P. V. P. C. *Paris*, Richer, 1607, [1612]: *in*-8.

Ces Lettres initiales ſignifient Pierre-Victor Palma CAYET, Docteur en Théologie, mort en 1610.

☞ Dans l'Edition de 1607, on ne voit dans le Privilége, pour indiquer le nom de l'Auteur, que les lettres initiales, & le Frontiſpice qui eſt gravé en taille-douce, repréſente la gloire & la vertu couronnant le buſte de Henri IV. Dans celle de 1612, qui paroît avoir été contrefaite à Lyon, on lit en toutes lettres le nom de l'Auteur : « compoſé, (y eſt-il dit) par Maître Pierre-» Victor Cayet, Docteur en la Faculté de Théologie » & Lecteur du Roi ès Langues Orientales.]

Il a fait cet Ouvrage, qui contient l'Hiſtoire de ſept années, avant ſa Chronologie Novennaire, qui comprend celle de neuf années. On joint l'une & l'autre au Mercure François, qui en eſt une ſuite, & qui commence en 1605. Il y a dans la Chronologie Septennaire des Relations, des Poéſies, des Manifeſtes, des Inſtructions, des Lettres, des Plaidoyers, des Factums, des Arrêts & d'autres Pièces.

☞ *Voyez* ſur cette Hiſtoire, la *Méth. hiſtor. in*-4. de Lenglet, *tom. II. pag.* 280 : *tom. IV. pag.* 112. = Sorel, *pag.* 314.]

19819. Cenſura Facultatis Theologicæ Pariſienſis, in Librum inſcriptum : *Chronologie Septennaire, &c. Pariſiis*, 1610, *in*-8.

19820. Défenſe pour Maître Pierre-Victor Cayet, Docteur en Théologie, contre la prétendue Cenſure de la Chronologie Septennaire : 1610, *in*-8.

CAYET écrivit lui-même ſon Apologie.

19821. Hiſtoire de France, & des choſes mémorables advenues ès Provinces étrangères durant ſept années de Paix du Règne de Henri IV. depuis 1598 juſqu'en 1604; par Pierre MATTHIEU, Hiſtoriographe de France : *Paris*, 1602, *in*-4. 2 vol. *Ibid.* 1606 : *Rouen*, 1615, 1624. *in*-8. 2 vol.

La medeſima tradotta dal Conte Aleſſandro Geneſio : *In Breſcia*, 1623 : *In Venetia*, 1624, *in*-4.

☞ *Voyez* la *Méth. hiſt. in*-4. de Lenglet, *tom. IV. pag.* 112. = Sorel, *pag.* 314. = *Connoiſſ. des Livres*, *pag.* 374. = Le P. Niceron, *tom. XXVI. pag.* 243.]

19822. Diſcours d'une trahiſon attentée contre Henri IV. découverte en 1604.

Ce Diſcours eſt imprimé dans un *Recueil de diverſes Pièces pour ſervir à l'Hiſtoire : Cologne*, 1663, *in*-12. & à la ſuite des *Mémoires de Beauvais-Nangis*, ou l'*Hiſtoire des Favoris François*, *pag.* 273 : *Paris*, 1665, *in*-12.

19823. Hiſtoire de la Marquiſe de Verneuil, & de ſa conſpiration contre le Roi Henri IV.

Cette Hiſtoire eſt imprimée dans le Laboureur, tom. II. des *Mémoires de Caſtelnau*, *pag.* 651 : *Paris*, 1659, *in-fol.*

19824. ☞ Remerciment au Roi par Louis D'ORLÉANS : *Paris*, Chaudière, 1604, *in*-8.

Fait à l'occaſion de ſon rappel : il avoit été neuf années en exil.]

19825. Le Polémandre, ou Diſcours d'Etat de la néceſſité de faire la Guerre en Eſpagne : 1604, *in*-8.

☞ L'Auteur dit que l'Eſpagnol eſt le plus grand ennemi de la France, qu'il ne fonde ſon élévation que ſur ſa ruine; qu'il n'a ceſſé de ſemer la diſcorde & la déſunion; qu'il n'a fait la paix à Vervins que dans l'impoſſibilité où il étoit de continuer la guerre; que le temps eſt venu de le châtier; que ſes tréſors ſont épuiſés, ſon crédit perdu, & que nous ne trouverons aucun obſtacle qui nous empêche de le mettre à la raiſon.]

19826. Le Soldat François : 1604, 1606, *in*-8.

L'Auteur eſt Pierre L'HOSTAL, Sieur de Roquebonne, Sendos & Maveor, Béarnois, Vice-Chancelier de Navarre; il avoue cet Ouvrage dans la Préface de ſon *Avant-Victorieux*. Il contient deux cens pages, & eſt écrit du ſtyle de ce temps-là, pour engager Henri IV. à reprendre les armes contre le Roi d'Eſpagne, afin de recouvrer ſon Royaume de Navarre; il s'y trouve d'aſſez bonnes choſes en quelques endroits; mais elles ſont ſans ordre, & mal exprimées.

☞ Il faudroit retrancher au moins les trois quarts de cette Pièce, pour la rendre moins ennuyeuſe; le bon qui y eſt répandu par-ci par-là, en paroîtroit mieux, & l'on auroit moins de peine à comprendre ce que l'Auteur a voulu dire. Il paroît qu'il n'a compoſé cet Ecrit que pour engager le Roi à faire la guerre à l'Eſpagne & reconquérir le Royaume de Navarre; il eſt rempli de fades louanges, d'exagérations & de gaſconnades.

Voyez Baillet, *Jug. des Sçav. tom. VI. pag.* 162. = *Journ. de Henri IV. tom. II. pag.* 5. = *De Henri III. tom. II. pag.* 122 : *tom. V. pag.* 160. = Sorel, *Conn. des Liv. pag.* 373.]

19827. Le Pacifique, ou l'Anti-Soldat François : 1604, *in*-12.

Ouvrage du même ſtyle que le précédent.

Cette Pièce eſt de la façon du Sieur DU SOUHAIT, Auteur de quelques mauvais Romans. *Voyez* le *Dictionnaire* de Proſper Marchand, au mot *Anti*.

☞ L'Anti-Soldat eſt Ligueur, mais plus raſſis que

le Soldat François, dont l'Auteur eſt un bravache & étourdi l'Hoſtal, dit Scaliger.]

19828. Réponſe du Roi au Soldat François, qui demande la Guerre, & au Soldat Eſpagnol qui demande la Paix ; qu'il ne fera ni la Guerre ni la Paix, datée de Douai, 1604 : *in*-8.

Badinerie pour répondre aux deux Pièces précédentes.

☞ Le Soldat Eſpagnol & le François plaident leur cauſe. Il y a du bon & du ſenſé dans le Diſcours du François au ſujet des Excommunications. Celui de l'Eſpagnol eſt d'un ſtyle burleſque.

Voyez le *Journal de Henri IV. tom. III. pag.* 193.]

19829. ☞ Le Pſeudo-pacifique, ou Cenſeur François : 1604, *in*-8.]

19830. L'Anti-pſeudopacifique, au Cenſeur François, ou Pſeudopacifique, réfuté de point en point par DE LA BARILLIERE : *Paris*, 1604, *in*-12.

19831. Le Politique François pour réprimer la fureur du Pſeudopacifique : 1605, *in*-8.

Cet Ecrit eſt ſigné par D. B. N. L.

☞ Ce qu'il y a de ſingulier dans cet Ecrit, eſt que l'Auteur invite le Roi de paſſer, après qu'il aura reconquis la Navarre, dans *cet ancien Royaume d'Aſie que la Grèce conjurée pour le rapt de ſon Hélene, oſta jadis au vieil Priam, ayeul de notre Francus*, & d'y porter nos enſeignes. Le ſtyle ne différe en rien du Soldat François.]

19832. Le Capitaine au Soldat François : 1604, *in*-8.

☞ Cette Pièce eſt d'un ſtyle empoulé, comme la précédente, & lui ſert de réponſe. L'Auteur conſeille au Roi de jouir de la paix, qu'il s'eſt procurée par ſes travaux, & d'en faire goûter les fruits à ſon peuple.]

19833. La Réponſe du Soldat François au Capitaine : 1604, *in*-8.

☞ Le ſtyle empoulé qui règne dans les Pièces précédentes ſe ſoutient dans celle-ci.]

19834. Le Cavalier François : 1605, *in*-8.

Cet Ouvrage a été compoſé par Julien PELEUS, Avocat au Parlement.

☞ Le ſtyle de ce Livret répond à celui des Pièces qu'il attaque & qu'il défend ; même emphaſe, même étalage de mots & de phraſes, la plupart vuides de ſens, tandis qu'elles ſemblent courir après l'eſprit. On y rencontre une infinité de paſſages & d'exemples, qui en augmentant le volume de l'Ouvrage, ne le rendent pas meilleur.]

19835. * La Réponſe de Maître Guillaume au Soldat François, faite en la préſence du Roi, à Fontainebleau, le 8 Septembre 1604 : 1605, *in*-12.

☞ Cette Pièce ſe trouve réimprimée dans les Remarques de M. le Duchat, à la fin de ſon Edition des *Avantures du Baron de Fœneſte : Cologne*, 1729, *in*-8. 2 vol. Maître Guillaume eſt aſſez connu ; ſon ſtyle burleſque & preſque toujours comique, a donné la vogue à bien des Ecrits. Celui-ci ne cède en rien aux autres ; on y retrouve partout Maître Guillaume, & ſa haine contre les Pages & les Laquais. Duchat paroît faire cas de cette Pièce.

Voyez néanmoins le *Dictionnaire* de Proſper Marchant, au mot *Anti-Soldat*.]

19836. * Diſcours ſur la Réponſe de Maître Guillaume : 1605, *in*-12.

19837. * Le Lunatique à Maître Guillaume : 1605, *in*-12.

19838. ☞ Réplique modeſte à Maître Guillaume, [avec le Jugement intervenu entre les parties, à l'honneur du Roi, de la Reine & du Dauphin, & de la Nobleſſe :] 1605, *in*-12.]

19839. Le Soldat Navarrois : 1605, *in*-8.

☞ C'eſt une invective contre le Roi d'Eſpagne & les autres Puiſſances ennemies de la France. L'Auteur exhorte le Roi à rompre la paix qu'il a faite avec l'Eſpagne, & à reprendre la Navarre, qui a été enlevée injuſtement à ſes Ancêtres.]

19840. L'Harpocrate François, au Roi : 1605, *in*-8.

Cet Auteur ſe met tout de bon en colère contre tous ces Ecrits, ſur leſquels le Roi même gardoit un profond ſilence.

☞ On débute par avouer qu'il n'eſt plus poſſible de garder le ſilence, qu'il faut que le zèle éclate. Comment un bon ſerviteur ſe tairoit-il à la vue de tous les Libelles qui paroiſſent ? L'Auteur s'éléve enſuite avec force contre tous les donneurs d'avis & les réformateurs de l'Etat.]

19841. Recueil des Réponſes faites au Soldat François, ou Rameau d'Olivier aux Pſeudes-Soldats de l'une & l'autre Milice, avec une Invective, &c. le tout compoſé par Floride DE LA FOREST, Dauphinois : 1605, *in*-12.

Cette Pièce eſt encore de plus bas aloi qu'aucune des précédentes.

19842. ☞ Appointement de maquerelle fait par Mathurine, entre le Soldat François & Maître Guillaume : 1605, *in*-8. de 45 pag.]

19843. ☞ Les plaintes de la captive Caliſton à l'invincible Ariſtarque (Henri IV.) par le Sieur COLOMBY, de Caen : 1605, *in*-8.

C'eſt un petit Poëme, où l'Auteur fait l'éloge de ce grand Roi.]

19844. ☞ De Leone Belgico, ejuſque topographica atque hiſtorica deſcriptione Liber, ab anno 1559, ad annum 1595 ; Auctore Michaele AITSINGERO, Auſtriaco ; & Continuatio ad ann. 1605 ; cum fig. Franciſci Hogenbergii : (*Antverpiæ*,) *in-fol.*

Il y a dans cette Chronologie Belgique & Eſpagnole, quantité de choſes qui regardent l'Hiſtoire de France, & ſur-tout nombre de Plans & de figures très-curieuſes.]

19845. * La Victoire du Soldat François contre Maître Guillaume : 1606, *in*-12.

19846. ☞ L'Antitherſite, ou Réponſe à Maître Guillaume, adreſſant au Roi : 1606, *in*-12.]

19847. Le Cavalier de Savoye, ou Réponſe au Soldat François : 1606, *in*-8.

Samuel Guichenon dit dans ſa Préface de ſon *Hiſtoire générale de la Maiſon de Savoye*, que Marc-Antoine BUTTET, Gentilhomme Savoyſien, eſt l'Auteur du célèbre Cavalier. Il étoit fils de Claude Buttet, Avocat de

Chambéry. Jacques-Auguſte de Thou le lui attribue auſſi ſous l'année 1600, *pag.* 939, de la première Edition de Genève. Auſſi Jacob Spon ſe trompe, lorſqu'il en fait Auteur Claude Buttet le père, *pag.* 189 du tom. II. de l'*Hiſtoire de Genève*. Cet Auteur, qui a écrit d'un ſtyle empoulé, produit dans ſon Ecrit les prétentions du Duc de Savoye ſur Genève.

19848. L'Anti-Cavalier de Savoye, ou Réponſe du Citadin de Genève, au Cavalier de Savoye: 1606, *in*-8.

Spon, au même endroit, attribue cette Réponſe à Jean SARRAZIN, Conſeiller de Genève.

19849. Le Cavalier de Savoye, avec un Diſcours ſervant d'Apologie contre les fauſſetés, impertinences & calomnies: 1607, *in*-8.

Tous ces Livres ſont pleins de ſatyres piquantes. J'ai marqué ci-deſſus, que Marc-Antoine BUTTET étoit l'Auteur de la première Pièce.

☞ Il y altère, avec un ſtyle dur & empoulé, le Prince Charles-Emmanuel au-deſſus de tout ce qu'il y a eu de plus grand dans l'antiquité, & de tout ce qu'il y avoit de ſon temps. Il ne parle pas avec aſſez de ménagement des autres Princes. Son but eſt de prouver les droits de la Maiſon de Savoye ſur la République de Genève. Le Diſcours qui eſt à la fin eſt le même que la première Savoyſienne.]

19850. Fortunes & vertus du Roi Henri IV. comparées à celles d'Alexandre le Grand; (par J. D. C.) REBOUL: *Paris*, Houzé, 1604, *in*-12.

* Cet Auteur avoit été Calviniſte, & Secrétaire du Duc de Bouillon: il fut décapité à Rome en 1611, pour avoir fait une Satyre contre cette Cour.

Voyez ſon Article, dans le *Dictionnaire* de Proſper-Marchand.]

19851. Mſ. Journal du Secrétaire de Philippe du Bec, Evêque de Nantes & Archevêque de Reims, depuis 1588 juſqu'en 1605.

Ce Journal [étoit] conſervé dans la Bibliothèque de M. Colbert, num. 3974, [& eſt aujourd'hui dans celle du Roi.]

19852. ☞ La Gazette Françoiſe; par Marcellin ALLARD: 1605, *in*-12.]

19853. ☞ Euphormionis Luſinini, ſive Joannis BARCLAII Satyricon, cum Clavi: acceſſit Conſpiratio Anglicana anni 1605: *Amſtelodami*, Cœſius, 1629, *in*-24. *&c.*

Cet Ouvrage de Barclai, eſt diviſé en quatre Parties. Dans les deux premières, il déplore, ſous différentes fictions, les déſordres de ſon Siècle. On y voit ſur-tout que l'Auteur n'aimoit point les Jéſuites. Dans la troiſième, il fait ſon Apologie, & impute à ſes ennemis d'avoir voulu prévenir contre lui pluſieurs grands Seigneurs qu'ils s'imaginoient reconnoître parmi les caractères qu'il avoit peints dans ſa Satyre. La quatrième Partie enfin, expoſe le tableau des mœurs, coutumes, vices & vertus de différens Peuples de l'Europe, & pluſieurs autres choſes qui y ſont relatives. La cinquième Partie, qui ſe trouve à la ſuite, n'eſt point de Barclai, mais de Claude-Barthélemi MORISOT, de Dijon.]

19854. ☞ Idem, cui adjecta ſunt præcipua ejuſdem Barclaii opera: 1. Apologia pro ſe: 2. Icon, ſive Imago animorum, ad Lud. XIII. Galliæ Regem: 3. Alithophili, ſive veritatis amantis Lachrimæ, &c. *Rothomagi*, de la Mare, 1628, *in*-8.

On trouve dans cette Edition l'*Apologie de l'Euphormion* & l'*Icon Animorum*, Pièces politiques du temps, qui ne ſe trouvent pas dans les Editions précédentes; mais la Clef ne s'y trouve pas.]

☞ Les Satyres d'Euphormion, traduites du Latin de Jean Barclai; par S. T. P. A. E. P. *Paris*, 1625, *in*-8.]

☞ La Satyre d'Euphormion, traduite du Latin de Jean Barclai; (par J. Bérault), avec des Obſervations qui expliquent toutes les difficultés contenues en la première & ſeconde Partie: *Paris*, 1640, *in* 8.]

☞ L'œil clairvoyant d'Euphormion, dans les actions des hommes, & de ſon Règne parmi les plus grands & ſignalés de la Cour, traduit du Latin de Jean Barclai; par M. Nan: *Paris*, 1626, *in*-8.]

19855. ☞ Soupirs de l'Egliſe Gallicane.]

19856. ☞ Diſcours des poſſédés & tourmentés du Démon.]

19857. ☞ Rencontre de Pied-d'Egrette avec Me. Guillaume.]

19858. ☞ Remerciment du Peuple de Paris, à M. Miron, 1605, 1606.]

19859. ☞ Déclaration & Proteſtation des Docteurs du Royaume de France, touchant le fonds des affaires d'Etat d'icelui, & de toute la Chrétienté: 1605, *in*-8.]

19860. ☞ Remontrance à la Nobleſſe de France, qui fait profeſſion de la R. P. R. où ſont examinés les fondemens de la ſéparation de l'Egliſe; par Meſſire Alexandre ALLEMAND, Vicomte de Paſquiers; donnée par Alexandre de Preſſins ſon petit-fils: *Grenoble*, 1638, *in*-4.

Cette Pièce paroît faite ſur la fin du Règne de Henri IV.]

19861. ☞ Balthaſari DE VIAS Henricea: *Aquis Sextiis*, 1606, *in*-4.]

19862. ☞ Diſcours préſenté au Roi avant ſon départ, pour aller aſſiéger Sédan: *Rouen*, 1606, *in*-8.]

19863. ☞ Copie d'une Lettre écrite au Roi, par un Gentilhomme François, ſur les bruits qui courent que Sa Majeſté veut aller aſſiéger Sédan: 1606.

Elle eſt imprimée dans le *Recueil d'excellens & libres Diſcours ſur l'état préſent de la France*: 1606, *in*-12.

L'Auteur tâche d'en diſſuader le Roi par des raiſons d'Etat & de politique, & par les difficultés qui peuvent ſe rencontrer dans l'entrepriſe.]

19864. ☞ Lettre d'un Gentilhomme à ſon ami, contenant la Relation de l'heureux Voyage du Roi Henri IV. à Sédan, où il entra le 6 Avril 1606, avec un Sonnet au Roi.

Cette Lettre eſt imprimée dans le *Recueil* P. *in*-12.]

19865. ☞ Recueil d'excellens & libres

Diſcours ſur l'état préſent de la France : 1606, *in*-12.

Ces Diſcours ſont au nombre de onze. Cette Edition eſt la plus complette. Le Recueil s'étend depuis 1585 juſqu'en 1606 ; chaque Pièce a été indiquée à ſa place.]

19866. Diſcours de FRANCESQUIN ſur la repriſe de la Ville de Metz : *Paris*, 1606, *in*-4.

19867. Breve Summa de las grandes y venturoſas hazanas del muy famoſo Henrico IV. Rey di Francia y de Navarra : por A. D. C. Cavallero : *En Paris*, 1606, *in*-8.

Achille de Harlay, Marquis DE CHANVALLON, publia vers ce temps-là d'autres Livres en Eſpagnol, & il pourroit bien être l'Auteur de cet Abrégé.

19868. ☞ Stances au Roi, ſur le danger qu'il a couru en paſſant l'eau au pont de Neuilli ; par DE NERVEZE : 1606.

Il y a auſſi un Diſcours imprimé à ce ſujet.]

19869. Jacobi Auguſti THUANI, in ſuprema Regni Gallici Curia Præſidis Infulati, Hiſtoriarum ſui temporis, Pars prima, continens Libros XVIII. priores : *Pariſiis*, Sonnius, Patiſſon, Drouart, 1604, *in-fol.*

Mſ. Cenſura in Jacobi Auguſti Thuani Hiſtoriam Editionis Pariſienſis, 1604.

Cette Cenſure [étoit] conſervée dans la Bibliothèque de M. le Baron d'Hoendorff [qui eſt aujourd'hui dans celle de l'Empereur.]

Le Préſident de Thou eſt mort en 1617. Quelques Editions que l'on ait de ſon *Hiſtoire*, il faut y joindre ce Volume, qui contient la première Partie de cette première Edition, qui commence en 1544, & finit en 1560, à cauſe de certains endroits qui ne ſe rencontrent pas dans les autres Editions, ſelon que le rapporte Colomiez, *pag.* 16 de ſa *Bibliothèque choiſie*, où il en marque quelques exemples.

Hiſtoriarum ejuſdem, Libri LVII. uſque ad annum 1574 : *Pariſiis*, Drouart, 1604-1606-1608, *in*-8. 9 vol.

Ejuſdem Libri LXXX. uſque ad annum 1584 : *Pariſiis*, Drouart, 1606-1607-1609, *in-fol.* 4 vol. Iidem : *Pariſiis*, 1609, *in*-12. 11 vol.

Iidem, quarta Editio emendatior, tomus primus : *Pariſiis*, Roberti Stephani, 1618, *in-fol.*

Ce Volume ne contient que la première & la ſeconde Partie, depuis 1544 juſqu'en 1572. La mort de l'Auteur arrivée en 1617, fit échouer cette Edition.

Ejuſdem Hiſtoriarum Libri LXXX. uſque ad annum 1584 : *Pariſiis*, 1619, *in*-12. 10 vol.

Ejuſdem Hiſtoriarum Opus integrum, ab anno 1544 ad annum 1607, Libri CXXXVIII. quorum LXXX. priores multò quàm antehac accuratiores, reliqui verò LVIII. nunc primùm in lucem prodeunt. Accedunt Commentariorum de Vita ſua Libri ſex hactenùs quoque non editi : *Aureliæ Allobrogum*, (ſeu *Genevæ*), de la Roviere, 1620, *in-fol.* 5 vol.

« On doit préférer à toutes les Editions celle de Paris, que l'Auteur a donnée, & cette dernière de Genève, dans laquelle Michel-Guillaume Lingelsheim, » qui l'a procurée, a retranché quelque choſe, ſelon » l'ordre qu'en avoit laiſſé l'Auteur, & qui a marqué au » commencement de chaque Livre les noms des Hiſtoriens dont M. de Thou s'eſt ſervi, (comme ils ſe trouvent dans ſon Manuſcrit). *Boecler*, dans ſes Notes ſur Tacite.

Ejuſdem Hiſtoriarum Opus integrum : *Francofurti*, Kepfii, 1617-1618-1621, *in-fol.* 3 vol. *Francofurti*, *in*-12. tomus primus, poſt annum 1608, tomus ſecundus & tertius, anno 1614, reliqui tomi, 1621 : 10 vol. Tomus primus & ſecundus, anno 1625. Tomus tertius, anno 1621 : *in-fol.* 3 vol.

Ce troiſième Tome eſt le même que celui de l'Edition précédente, faite *à Francfort*, *in-fol.*

☞ On appelle cette Edition, la vieille Edition de Francfort ; elle eſt avec des Notes marginales que M. de Thou a fort déſapprouvées. *Voyez* Struvius, *Bibl. hiſt. pag.* 371. Il cite encore deux Editions de Francfort, dont le P. le Long n'a pas parlé. La première : *Francofurti*, 1614 & 1621, *in*-8. 5 vol. & la ſeconde. *Ibid. tom. I. & II.* 1625, *tom III. & IV.* 1628, *in-fol.* Il y ajoute cette Note : *Huic Editioni Francofurtenſi acceſſit Continuatio Anonymi ab anno* 1607 *ad annum uſque* 1618, *qua eo quidem judicio, elegantiâ, gravitate non quidem eſt ſcripta, ut Thuani poſſit Hiſtoriæ æquiparari : notabiles tamen quaſdam habet Narrationes.*]

Editio ſecunda Genevenſis, auctior Indice locupletiſſimo : *Aureliæ Allobrogum*, de la Roviere : 1626-1630, *in-fol.* 5 vol.

THUANI Hiſtoria, juxta exemplar incorruptum Aurelianenſe. Acceſſêre Hugonis Grotii Additamenta, cum Notis perpetuis & augmento memorabili : *Francofurti*, impenſis Jo. Philippi Andreæ, 1713, *in-fol.* 3 vol.

Cette Edition a été annoncée dans les *Mémoires de Trévoux* ; mais elle n'a pas ſans doute été exécutée.

19870. ☞ Jac. Auguſti THUANI Hiſtoria : *Londini*, Buckley, 1733, *in-fol.* 7 vol.

Le Tome I. contient les 24 premiers Livres, depuis l'an 1546 juſqu'en 1560.

On trouve à la tête le Portrait de M. de Thou, gravé par Chéreau, = une Epître Latine de Thomas CARTE, à Richard Mead, Médecin du Roi d'Angleterre ; & 3 Epîtres Latines de Samuel BUCKLEY au même Mead, ſur cette nouvelle Edition. Les deux premières Lettres de Buckley ont été traduites en François, & imprimées à Londres, 1729 : *in*-8. Ces Lettres roulent non-ſeulement ſur cette Edition, mais encore ſur les différentes Editions qui l'ont précédée, & ſur les différens morceaux relatifs à l'Hiſtoire de M. de Thou.

Le Tome II. les Livres 25,-48. Ann.	1560,-1570.
Le Tome III. les Livres 49,-73.	1570,-1581.
Le Tome IV. les Livres 74,-99.	1581,-1590.
Le Tome V. les Livres 100,-123.	1590,-1600.
Le Tome VI. les Livres 124,-138.	1600,-1607.

On trouve à la fin Nic. RIGALTII de Galliâ, à fine Jac. Auguſt. Thuani, Libri tres, (qui s'étendent de 1607 à 1610), = Index nominum propriorum, Rigaltii Epitomarum ſive totius Thuani Operis hiſtorici Repertorium, = Index Latino-Vernaculus nominum propriorum & etiam rerum quæ in Thuani Hiſtoriarum Libris continentur, = Index Vernaculo-Latinus nominum propriorum.

Il y a dans cette Edition, au bas de chaque page, les Variantes & les noms propres Latins mis en François.

Le Tome VII. intitulé : « Sylloge Scriptorum varii

» genesis & argumenti, in quâ plurima de vitâ, moribus, » geſtis, fortuna, ſcriptis, familiâ, amicis & inimicis » Thuani, ſcitu digniſſima continentur; quibus partim » antehac editis, partim ineditis, nunc verò primùm » collectis, atque huic Editioni Hiſtoria additis con- » ficitur.

Ce ſeptième Volume eſt diviſé en 12 Parties principales.

I. « De Thuani Hiſtoriæ ſucceſſu, quem Romæ experta eſt ».

Cette Partie contient différentes Lettres à ce ſujet; les Cenſures faites à Rome & en Eſpagne, des 80 premiers Livres, & les paſſages cenſurés.

II. De Thuani Hiſtoriæ ſucceſſu, quem in Aula Gallica experta eſt.

III. Gaſp. Scioppii & Jeſuitæ Machaulti, ſub falſo nomine Joan. Bapt. Galli ſeſe occultantis, in Thuani Hiſtoriam Scripta contumelioſa.

IV. Jac. Aug. Thuani ſui ipſius Deffenſio, ſub titulo Commentariorum de Vitâ ſuâ Libri ſex; (avec deux Indices des noms propres qui s'y trouvent).

V. De Thuani Hiſtoriæ ſucceſſu, apud Jacobum I. Magnæ Britanniæ Regem.

VI. Illuſtrium quorumdam & doctiſſimorum Virorum de prioribus Hiſtoriarum Thuani, 80 Libris Lutetiæ diverſis annis & formis ab ipſo Autore editis, judicia.

Cette Partie contient beaucoup de Lettres, entr'autres de Cluſius, de du Pleſſis-Mornay, &c. des Notes & des Corrections.

VII. De Jac. Aug. Thuani Teſtamento & Morte. (On y trouve différentes Lettres & Pièces en Vers, au ſujet de ſa mort).

VIII. De Curâ & fide Amicorum, quibus paratam Hiſtoriæ ſuæ Editionem publicandam Thuanus commiſit. = Adjiciuntur Scriptorum recentium celebriorum in Thuani Hiſtoriam Elogia & Cenſura. (On y trouve entr'autres des Diſſertations ſur une Médaille de Louis XII. qui a pour inſcription, *Perdam Babylonis nomen.*)

IX. Scripta varii argumenti: alia ab ipſo Jac. Aug. Thuano, alia à quibuſdam Viris eruditis, quæ Thuani ergà Litteras & Litteratos amorem & ſtudium exhibent. (On y trouve entr'autres Morceaux, deux Lettres de M. de Thou, en 1592 & 1593, au ſujet de la Ligue.) = Epiſtola de Colloquio Julliodunenſi [Loudun,] 1616. = Papyrii Maſſonis Vita, auctore Jac. Aug. Thuano. = Un Morceau concernant la Bibliothéque du Roi, tiré du Père Jacob.

X. De Franciſco Auguſto Thuano. (Cette Partie contient différens Morceaux ſur François-Auguſte de Thou, fils aîné de Jacques-Auguſte, & décapité à Lyon en 1642, & entr'autres, Mémoires de (M. DUPUY), & Inſtructions pour ſervir à juſtifier l'innocence de Meſſire François-Auguſte de Thou, Conſeiller d'Etat: Pièce fort ample).

XI. De Jac. Aug. Thuani conjunctiſſimis & in Scriptis ejus maximè celebratis Amicis. (Cette Partie contient: = Petri Pithoei Vita, accurante Joan. BOYVIN: *Pariſiis*, 1716, *in*-4. = La Vie de Soffrey de Calignon, Chancelier de Navarre; par Guy ALLARD, imprimée à Grenoble, 1675: *in*-12. = Nicolai Fabri Vita, Scriptore Franciſco BALBO, [François le Bégue]; & quelques autres Morceaux ſur le même Nicolas le Fevre, Précepteur de Louis XIII. = Petri Puteani Vita, curâ Nicolai RIGALTII, & pluſieurs autres Morceaux ſur le même Pierre Dupuy & ſes frères. On y a joint trois Morceaux de ſa façon; ſçavoir, ſon Hiſtoire du Différend d'entre Boniface VIII. & Philippe le Bel; celle de la Condamnation des Templiers, & celle du Schiſme de 1378 à 1428). = Le Thuana.

XII. De Jac. Aug. Thuano, Jac. Aug. filio, deque Bibliothecâ Thuanea. On trouve dans cette dernière Partie, entr'autres, les Mémoires de ce qui s'eſt paſſé de plus particulier en Hollande, pendant l'Ambaſſade de ce Jacques-Auguſte de Thou, ſecond fils de M. de Thou. Il y fut envoyé en 1657, & ces Mémoires & Lettres y jointes, s'étendent juſqu'en 1661. Ils avoient déja été imprimés à Cologne en 1710: *in*-8.

Index Epiſtolarum omnium, aliorumque Scriptorum quæ in hoc VII. Tomo continentur.]

Il eſt à propos de mettre ici ce que dit Monſieur le Préſident de Thou, dans ſon *Teſtament*, rapporté en Latin par Bouchel, dans ſa *Bibliothèque du Droit François*, ſur le mot *Teſtament*. Il eſt du 5 Juillet 1616. « J'ai compoſé mon Hiſtoire à la gloire de Dieu, & » pour l'utilité publique, ſans aucun motif de haine ou » de complaiſance. Si je meurs avant qu'elle ſoit toute » imprimée, j'en confie l'impreſſion à Pierre Dupuy & » à M. Rigaud, & j'ordonne qu'ils ſuivent en cela les » conſeils de Meſſieurs de Sainte-Marthe, qui m'ont » beaucoup aidé dans la compoſition de cet Ouvrage.

« Titius, Profeſſeur de Dantzic, s'eſt fort appliqué » à faire connoître les différences de toutes ces Editions, » & l'Auteur du Livret intitulé, *Thuanus reſtitutus*, a » ramaſſé avec ſoin ce qui ſe trouve dans la ſeconde Edi- » tion de Paris, & ce qu'on a ajouté dans celle de Franc- » fort, dit Gaſpard Sagittarius, Chap. IX. de ſon *Introduc- » tion à l'Hiſtoire Eccléſiaſtique*. Le même dit une page » après, que nous n'avons pas toute l'Hiſtoire de M. de » Thou, ſoit que les Héritiers de cet Auteur aient ap- » préhendé de ſe faire des affaires, ſoit que par un ordre » du Roi on ait ſupprimé la dernière Partie; on ne ſçait » pas même ſi elle verra jamais le jour ».

Ce fait ou cette conjecture n'eſt pas véritable, ſi l'on s'en rapporte à l'original de l'Auteur, qui eſt dans la Bibliothèque du Roi, num. 9598-9603; car il finit en 1607.

« Dans la première Edition de Paris, *in*-8. il y manque » les Livres, depuis le XIX. juſques & compris le XXVII. » car après le XIX. ſuit le XXVIII. Dans la première » Edition de Paris, *in-fol.* il y manque auſſi deux Livres, » le L. & le LI. (ou plutôt il y a une erreur dans la » ſuite des chiffres des Livres). Cette Edition a non- » ſeulement plus de Livres que l'autre; mais elle eſt » auſſi plus ample en beaucoup d'endroits. On a ajouté » certaines choſes, & donné d'autres avec beaucoup plus » d'étendue & plus d'exactitude dans les deux Editions » de Genève, & dans la dernière de Francfort ». Titius, dans ſa *Diſſertation ſur cette Hiſtoire*, §. 37. 39.

Voici un Extrait d'une Lettre Latine de M. de Thou, écrite le 31 Mars 1611, au Préſident Jeannin, ſur ce que M. de Verdun lui avoit été préféré dans le choix que la Reine avoit fait d'un Premier Préſident du Parlement de Paris, *pag.* 37 & *ſuiv.* L'Auteur y marque ce qui l'engagea à publier l'*Hiſtoire de ſon temps*.

« Les Proteſtans s'étoient ſouvent plaints qu'on les » avoit trompés par les Edits publiés juſqu'alors en leur » faveur; c'eſt ce qui les obligea de préſenter hors de » ſaiſon, une Requête au Roi, lorſqu'il étoit campé » proche de Saint-Quentin. Afin de prévenir de bonne » heure ces plaintes, le Roi ayant jetté les yeux ſur moi, » m'envoya vers eux chargé de pleins pouvoirs, (comme » il le marque dans ſon *Hiſtoire*, ſous l'année 1597, » *pag.* 744, de la première Edition de Genève). Je » m'en défendis d'abord, comme le ſçait M. de Villeroy, » prévoyant que cette commiſſion m'attireroit l'envie » de ceux qui me vouloient du mal. Je fus cependant » envoyé avec M. de Schomberg, pour appaiſer les » troubles de Bretagne; on y députa auſſi à ma prière, » Aimery de Vic & Soffroy Calignon, qui apportèrent » avec eux de nouveaux pouvoirs du Roi. Nous travail- » lâmes deux ans à cette affaire, comme j'avois fait les » quatre années précédentes, en écrivant l'Hiſtoire. » Mais puiſque je ſuis tombé ſur ce ſujet, & que c'eſt la » principale raiſon du refus qu'on m'a fait, il eſt à pro- » pos que j'en diſe quelque choſe.

« J'ai toujours été perſuadé, & je m'en ſçai bon gré, » que je devois plutôt travailler pour le Public & pour » mes amis, que pour moi-même. Je me ſuis de plus

» toujours

» toujours porté avec beaucoup de plaiſir à la lecture » de l'Hiſtoire, convaincu que les préceptes & les » exemples qu'elle propoſe, ſervent beaucoup à former » les mœurs, & contribuent à notre bonheur. Je crus » donc que ce me ſeroit une entrepriſe glorieuſe, & » utile au public, ſi j'écrivois l'Hiſtoire, en la commen- » çant au temps où Paul Jove finit la ſienne.

» Cette penſée m'étoit venue dès ma plus tendre » jeuneſſe, & j'y avois rapporté mes Voyages, mes occu- » pations dans le Barreau, mes Ambaſſades, ſoit en » Guerre ſoit en Paix. Je ramaſſai tout ce qui m'étoit » néceſſaire pour l'exécution de mon deſſein, lorſque » j'en aurois le loiſir. Je recherchai avec ſoin de toutes » parts, les Hiſtoires imprimées, & je fis copier celles » qui ne l'étoient pas. Je lus les Mémoires des Généraux » d'Armées, les Négociations des Ambaſſadeurs, & » même les Lettres des Secrétaires d'Etat. J'acquis par » des entretiens familiers que j'eus avec les perſonnes » les plus illuſtres qui vivoient alors, une fort grande » connoiſſance des affaires; je profitai de leur jugement » & de la certitude de leur rapport, pour faire le diſcer- » nement de tout ce qui avoit été dit ou écrit de part & » d'autre, dans le temps de la chaleur des Partis. Entre » ceux que je conſultai, & qui étoient les plus diſtingués » par leur mérite & par leur grande habileté dans les » affaires, je nomme ici Paul de Foix de Carmain, Guy » le Faure de Pibrac, Paul Hurault de Chiverni, mon » beau frère, & Gaſpard de Schomberg. Muni de ces » ſecours, j'entrepris, pendant l'ardeur des Guerres ci- » viles (en 1593), d'écrire l'Hiſtoire du temps.

» Je prens Dieu à témoin, qui m'a donné aſſez de » force & de génie pour achever un Ouvrage d'une ſi » longue haleine, au milieu des troubles publics, & de » mes occupations particulières: je le prens, dis-je, à » témoin, que je n'ai point eu d'autre vue que ſa gloire » & l'utilité publique, en écrivant l'Hiſtoire avec la » fidélité la plus exacte & la plus incorruptible dont j'ai » été capable, ſans me laiſſer prévenir d'aucun motif » d'amitié ou de haine. J'avoue que pluſieurs ont l'avan- » tage ſur moi, par l'agrément de leur ſtyle, leur ma- » nière de narrer, la clarté de leur Diſcours, & le poids » de leurs ſentences & de leurs maximes; mais je ne » le cède à aucun de ceux qui ont écrit l'Hiſtoire avant » moi, en ce qui regarde la fidélité & l'exactitude. Je » vous en laiſſe le jugement & à la poſtérité.

» J'avois beaucoup avancé mon travail, lorſque j'ap- » pris d'Allemagne, qu'on avoit deſſein d'y imprimer, » ſans mon aveu, la première Partie de mon Hiſtoire, » ſur une Copie qu'un Copiſte Allemand, dont je m'é- » tois ſervi, avoit faite & emportée en ce Pays-là. » Comme il étoit d'une extrême conſéquence de l'em- » pêcher, je fis tout ce que je pus, & je vins à bout, » par mes amis, de ravoir cette Copie; mais comme il » s'en étoit fait pluſieurs autres ſur celle-ci, je me vis » tout-à-fait engagé à publier mon Hiſtoire, & je n'y » aurois pas mis mon nom, ſi j'avois pu le ſupprimer; » mais j'aimai mieux m'expoſer à perdre la faveur de la » Cour, ma propre fortune & même ma réputation, » que de ſuivre des vues d'une prudence mal entendue, » en taiſant mon nom, & de faire par-là douter de la » fidélité d'une Hiſtoire que j'avois travaillée avec tant » de ſoin pour l'utilité publique, & pour conſerver à la » poſtérité le ſouvenir de ce qui s'eſt paſſé de mon » temps.

» Je prévis bien que je m'attirerois l'envie de beau- » coup de gens, ce que l'événement n'a que trop juſti- » fié. Car à peine la première Partie de mon Hiſtoire » eut été rendue publique (en 1604), que je reſſentis » l'animoſité d'un grand nombre d'envieux & de factieux. » Ils irritèrent contre moi, par d'artificieuſes calomnies, » pluſieurs des Seigneurs de la Cour, qui, comme vous » ſçavez, ne ſont pas par eux-mêmes au fait de ces ſortes » de choſes. Ils portèrent d'abord l'affaire à Rome, où » après m'avoir fort décrié, ils vinrent à bout facilement » de faire prendre tout en mauvaiſe part par des Cen- » ſeurs chagrins, qui étant déja prévenus contre la per- » ſonne de l'Auteur, condamnèrent tout l'Ouvrage dont » ils n'avoient pas lû la troiſième Partie.

» Le Roi prit d'abord ma défenſe, quoique pluſieurs » Seigneurs de la Cour me fuſſent contraires; mais peu » à peu il ſe laiſſa gagner par l'artifice de mes ennemis. » Lorſqu'on ſçut à Rome que le zèle que le Roi avoit » témoigné pour moi, ſe ralentiſſoit, ſur-tout après la » mort du Cardinal d'Oſſat & celle du Cardinal Séra- » phin, & depuis le départ de Rome du Cardinal du » Perron (en 1607), on me porta des coups, que » j'euſſe facilement parés, ſi ceux qui étoient auprès du » Roi, euſſent donné la moindre marque qu'ils étoient » ſenſibles à l'injure qu'on vouloit me faire, dans une » affaire qui regardoit le Roi & le Royaume.

» La Cour étant diviſée en différentes factions, je ne » pouvois m'en promettre aucun ſecours. Cependant » lorſqu'ils menacèrent à Rome de cenſurer mon Hiſ- » toire, M. de Villeroy promit à Châteauneuf, qu'il » écriroit au nom du Roi au Cardinal Séraphin, qui étoit » alors encore en vie, & qu'il lui recommanderoit cette » affaire. Châteauneuf me l'ayant aſſuré, je me tins en » repos; mais M. de Villeroy n'en fit rien. Quelque » temps après, le Roi fut importuné à ce ſujet, en pré- » ſence du Chancelier de Sillery, qui m'avoua qu'il n'a- » voit rien dit pour ma défenſe. Je lui fis mes plaintes de » ce qu'étant mon ami, il ne m'avoit pas rendu ſervice » dans cette occaſion. Je ne pus m'empêcher de plain- » dre mon ſort & l'ingratitude du temps préſent. Il m'é- » chappa de dire dans ma douleur, qu'on refuſoit en » France à un François de le récompenſer d'un travail, » dont en Eſpagne un Eſpagnol obtiendroit des récom- » penſes. Je fus étonné du peu de ſenſibilité ou de la » trop grande politique qu'un ſi grand homme fit pa- » roître en cela; car on ne peut attribuer qu'à ſon in- » ſenſibilité pour moi, de ce qu'il ne daigna pas lire la » Préface d'un Livre, qui faiſoit tant de bruit, quoique » je lui en euſſe fait préſent; vu que s'il en eût lu quel- » que choſe, il y eût trouvé de quoi me juſtifier; ou ſi » après l'avoir lu, il n'a pas laiſſé de garder le ſilence, » il a pour lors agi avec trop de politique, en ne pre- » nant pas la défenſe de ſon ami dans une affaire publi- » que.

» Dénué de toute protection à la Cour, il fut aiſé de » m'accabler à Rome, ſous ces deux prétextes, que j'a- » vois travaillé à l'Edit de Nantes, qui fut donné en fa- » veur des Proteſtans; & que dans mon Hiſtoire, où je » défendois en toute occaſion les Droits du Roi, j'avois » parlé avec une franchiſe & une liberté qui ne pouvoit » plaire à la Cour de Rome. Sur ces motifs, ils condam- » nèrent précipitamment l'Ouvrage ». Cette Lettre, qui a été écrite en Latin, eſt imprimée dans le *Recueil des Pièces hiſtoriques & curieuſes*: Delft, 1717, *in*-12.

Il eſt à propos de rapporter ici ce que dit M. le Préſident de Thou, dans ſon Teſtament publié par Bouchel, en ſa *Bibliothèque du Droit François*, ſur le mot *Teſtament*: il eſt du 5 Juillet 1616. « J'ai compoſé » mon Hiſtoire à la gloire de Dieu & pour l'utilité pu- » blique, ſans aucun motif de haine ou de complai- » ſance. Si je meurs avant qu'elle ſoit imprimée, je con- » fie l'impreſſion à Pierre Dupuy & à M. Rigaud, & » j'ordonne qu'en cela ils ſuivent les conſeils de MM. » de Sainte-Marthe, qui m'ont beaucoup aidé dans la » compoſition de cet Ouvrage ».

☞ On peut voir ſur cette Hiſtoire, = Baillet, *Jug. des Sçav. tom. II. pag.* 84. = *Inſign. vir. Epiſt. pag.* 3. = *Ducatiana, pag.* 262. = Lenglet, *Méth. hiſtor. in*-4. *tom. II. pag.* 275, *& tom. IV. pag.* 98. = *Suppl. à ladite Méth. pag.* 161. = Sorel, *pag.* 307. = *Préf.* du P. Daniel, *pag.* 50. = *Journ. des Sçavans, Mai*, 1735. = *Obſerv. ſur les Ecriv. moder. Lettr.* 359. = *Mém. de Trévoux, Août, Sept.* 1734. = Le P. Niceron, *tom. IX. p.* 325. = *Mélange* de Vigneul Marville, *tom. I. p.* 30: *tom. III. pag.* 312. = *Journ. de Henri IV. tom. II. pag.* 7. = *Anecd. ſur divers ſujets de Littér.* 1734, *pag.* 478. = *Bibl.* de Colomiez, *pag.* 23. = *Nouvel. Litter.* de Des-Molets, *pag.* 112. = *Bibl. raiſon. tom. XII. pag.* 243. = *Obſerv.*

ſur la Littér. mod. tom. I. pag. 189. = Mathan. *pag.* 392. = Le Gendre, *tom. II. p.* 56. = *Lettr. de Patin à Spon, tom. I. p.* 358. = Lambert, *Hiſt. du règne de Louis XIV. tom. I. Liv.* 4, *Diſc. pag.* v. = *Journ. de Léipſ.* 1737, *pag.* 241. = Racine, *Abrégé de l'Hiſt. Eccleſ. in*-12. *tom. X. pag.* 344. = *Iſag. in notit. Script. Hiſt. Gall. part.* 3, *pag.* 20.]

19871. Omiſſa in Thuani Hiſtoria, 1562 & 1563 : *in*-8.

Hiſtoria Concilii Tridentini, ab eodem THUANO ſcripta, & in ejus Opere hiſtorico prætermiſſa.

Cette Hiſtoire eſt imprimée dans Heidegger, à la fin du tom. II. de ſon *Anatomia Concilii Tridentini : Tiguri*, 1672, *in*-8. Cette même Hiſtoire ſe trouve auſſi dans l'Edition de l'Hiſtoire de M. de Thou, faite à Genève, au commencement du Livre XXXII.

Mſ. Omiſſa in Thuani Hiſtoria, ab anno 1562, ad annum 1585 : *in-fol.*

Ce Recueil eſt conſervé dans la Bibliothèque du Roi, num. 9684.

Mſ. Detracta & mutata in hac Hiſtoria ex ejus Autographo Editioni Genevenſi reſtituta : *in*-4.

Ce Livre eſt conſervé dans la Bibliothèque du Roi, num. 1131, *in-fol.* Et dans celle de M. le Préſident de Lamoignon.

☞ Mémoires ſur les Jéſuites, ou Extraits de l'Hiſtoire de M. de Thou.

Voyez ci-devant, *tom. I. pag.* 866, N.° 14217.]

Thuanus reſtitutus, ſeu Sylloge variorum locorum in Hiſtoria Jacobi Auguſti Thuani hactenùs deſideratorum : *Amſtelodami*, Boom, 1663, *in*-12.

Ouvrage fort confus & fort défectueux ; Abraham de Wicquefort en eſt l'Editeur.

☞ Le but de M. de Wicquefort a été de rétablir les paſſages mutilés & ceux qu'on avoit ſupprimés : il y en a de très-curieux. Il dit les avoir tirés de l'Original même de l'illuſtre Auteur. On trouve dans la dernière Edition de Londres, & dans la première Lettre de Buckley à Mead, une Critique du *Thuanus reſtitutus*.

Voyez la *Méth. hiſtor. in*-4. de Lenglet, *tom. IV. pag.* 991. = *Longueruana, pag.* 208. = Le P. Nicoron, *tom. IX. pag.* 356, & *tom. XXXVIII. pag.* 99.]

19872. Mſ. Nicolai FABRI, Ludovici XIII. Præceptoris, Præfatio in Hiſtoriam Concilii Tridentini à Thuano ſcriptam.

Cette Préface eſt conſervée entre les Manuſcrits de M. Dupuy, num. 749. Nicolas le Fevre eſt mort en 1612.

19873. Mſ. Avis, Cenſures & Lettres originales ſur l'Hiſtoire du Préſident de Thou : *in-fol.*

Ce Recueil eſt conſervé entre les mêmes Manuſcrits, num. 409.

19874. ☞ Mſ. Addenda vel delenda in Hiſtoriâ Thuanâ : *in-fol.*

Ce Manuſcrit eſt indiqué num. 1373, du Catalogue de M. Bethard.]

19875. Mſ. Lettres, Mémoires & Obſervations ſur cette Hiſtoire.

Ces Lettres, &c. ſont conſervées entre les Manuſcrits de M. Dupuy, num. 632.

☞ Je crois qu'elles ont été écrites en 1646.]

19876. Epître du Préſident DE THOU, au Roi, ou la Préface d'une Hiſtoire de France, miſe en François par Jean Villiers-Hotman, en 1604 : *Paris*, le Bret, 1604, *in*-8.

La même Préface, datée 1601, & dédiée au Roi Henri IV. eſt imprimée dans les *Opuſcules Françoiſes d'Hotman : Paris*, 1606, *in*-8.

La même Préface, traduite en François : *Paris*, 1610, *in*-4. *Ibid.* 1614, *in*-8.

Nicolas Rapin, Grand-Prevôt de la Connétablie de France, eſt l'Auteur de cette Traduction.

La même Préface, traduite nouvellement.

Cette nouvelle Traduction de M. Diſs, Gentilhomme de Normandie, eſt imprimée avec les *Mémoires de la Vie de M. de Thou*, traduits par le même : *Roterdam*, 1711, *in*-4.

19877. Les cinquante-ſept premiers Livres de l'Hiſtoire de M. DE THOU, juſqu'en l'année 1574, traduits en François par Pierre du Ryer, de l'Académie Françoiſe : *Paris*, 1659, *in-fol.* 3 vol.

Ce Traducteur eſt mort en 1658. « Il faut placer en » un honorable rang l'Hiſtoire de M. le Préſident de » Thou, qu'il a écrite en Latin, pour en donner la com- » munication aux Etrangers, & l'on a commencé de la » mettre en François. M. du Ryer en a traduit une par- » tie, & M. Caſſandre l'autre, laquelle on croit qu'il » continue. Tous deux ſe ſont acquittés dignement de » ce qu'ils ont fait ». Sorel, *pag.* 337 & 338 de ſa *Bibliothèque Françoiſe*.

Du Ryer a fait bien des bévues dans cette Traduction ; Bayle en rapporte quelques-unes dans ſon *Dictionnaire hiſtorique & critique*, Note A. ſous le nom de Pierre du Ryer. Jean Pan, un des premiers Syndics de Genève, avoit entrepris de traduire la ſuite de cette Hiſtoire ; il en envoya la première feuille, imprimée en 1659, à Denys Godefroy : je l'ai vue entre les mains de ſon fils aîné.

* François du Pont, Chanoine de Séez, a continué & achevé la Traduction de cette excellente Hiſtoire, d'une manière à la faire lire avec plaiſir & même avec utilité pour ceux qui ne ſçavent pas le Latin.

☞ Cette Traduction de M. du Pont n'a point paru ; mais on en a été dédommagé par celle que nous allons indiquer.

Au reſte, on peut voir ſur la Traduction de du Ryer, le *Longueruana, pag.* 212. = Le P. Niceron, *tom. IX. pag.* 352. = Baillet, *Jugem. des Sçav. tom. II. p.* 436.]

« On doit mettre au premier rang des Hiſtoriens, » M. de Thou, (dit l'Auteur de la *Bibliothèque politique & curieuſe.*) « En effet, il ne céde à pas un pour » ſon éloquence, ſa franchiſe, ſa prudence & ſa fidélité, » ſur-tout lorſqu'il rapporte les affaires où il a eu part ; » car pour les étrangères, on ne lui doit pas par-tout » la même créance ; il s'eſt vu dans la néceſſité de copier » les autres Hiſtoriens, dont il emprunte même juſ- » qu'aux termes, ce qui rend alors ſon ſtyle inégal. A » l'égard des affaires de Religion, tout Catholique qu'il » étoit, il en a parlé avec beaucoup de modération & » d'équité ; ce qui le fait appeller par quelques-uns : » *Catholique politique* ».

Dupleix, qui s'eſt toujours ſi fort déclaré contre les Religionnaires, a juſtifié M. de Thou ſur le Chapitre de la Religion, dans la Préface de ſon Hiſtoire. A l'égard des noms propres, que cet excellent Auteur a quelquefois ſi fort déguiſés en les exprimant en Latin, qu'on a de la peine à les reconnoître, on les a expliqués dans un Dictionnaire. Mais on remédieroit plus utilement à cet inconvénient, ſi dans une nouvelle Edition de cette Hiſtoire, on marquoit en marge les noms propres en François, vis-à-vis du Latin, comme l'a pratiqué M. Du-

Digitized by Google

puy, dans l'Exemplaire manuſcrit, qui eſt conſervé dans la Bibliothèque du Roi : [c'eſt ce qui a été fait dans l'Edition de Londres, 1733.]

« Cette Hiſtoire, (ſelon M. l'Abbé le Gendre) eſt » comparable aux Hiſtoires des Grecs & des Romains » les plus excellentes. L'Auteur réuſſit ſur-tout dans les » portraits ; il aime la vérité, & eſt très-ſincère. Ce qu'il » rapporte des affaires de France, eſt d'autant plus aſ- » ſuré, qu'il n'écrit que ce qu'il a vu ou appris de per- » ſonnes bien inſtruites. Son ſtyle eſt pur, net & grave ; » s'il peut ſe trouver quelque choſe à redire dans ſon » deſſein, c'eſt d'avoir rempli quatre gros volumes » d'une Hiſtoire d'environ ſoixante-quatre années ».

« Ce ne ſont pas ſeulement les François, (dit Adrien Baillet, *p.* 338, du tom. I. des *Jugemens des Sçavans,*) » mais les Etrangers ſur-tout, qui ont donné au Préſi- » dent de Thou la préférence ſur tous les Hiſtoriens de » ces derniers temps, & qui l'ont égalé aux Anciens, » ſoit pour la grandeur du ſujet, ſoit pour la diſpoſition » & la proportion des parties, ſoit enfin pour le choix » d'un ſtyle convenable à la majeſté de l'Hiſtoire ».

Je pourrois encore rapporter pluſieurs Jugemens favorables ſur cette Hiſtoire ; mais il ſuffit de marquer encore ici celui de M. Lenglet du Freſnoy, tiré de ſon *Catalogue des Hiſtoriens,* qui ſera ſans doute approuvé de tous ceux qui n'ont pas d'intérêt à condamner ce ſçavant Magiſtrat. « Cet Hiſtorien, (dit-il en 1712,) » eſt le plus ſincère & le plus exact que nous ayons » pour le ſeizième ſiècle. Il eſt généralement eſtimé par » les François & par les Etrangers, par les Catholiques » & par les Proteſtans ; néanmoins on ne ſçauroit dé- » ſavouer qu'il n'y ait quelques fautes ».

19878. ☞ Hiſtoire Univerſelle de Jacques-Auguſte DE THOU, depuis 1543 juſqu'en 1607. traduite ſur l'Edition Latine de Londres ; avec une Préface nouvelle (de M. GEORGEON,) une Addition de Pièces hiſtoriques, des Notes & des Tables : *Londres,* (*Paris,*) 1734, *in*-4. 16 vol.

L'Abbé J. B. LE MASCRIER, de Caen, a eu grande part à cette Traduction complette de M. de Thou, avec M. ADAM, Charles LE BEAU, Secrétaire de l'Académie Royale des Inſcriptions & Belles-Lettres ; les Abbés DES FONTAINES & LE DUC. L'Abbé PREVOST a traduit le premier Volume ſeulement qui parut en Hollande, *in*-4. 1733. Le Père FABRE, de l'Oratoire, a fait la Table des Matières.]

☞ La même Hiſtoire de Thou, avec la Suite de Rigault, les Mémoires de la Vie de l'Auteur, un Recueil de Pièces concernant ſa perſonne & ſes Ouvrages, & les Remarques hiſtoriques & critiques de Caſaubon, du Pleſſis-Mornai, G. Laurent, G. Patin, P. Bayle, J. le Duchat & autres : *La Haye,* 1740, *in*-4. 11 vol.

Cette Edition n'eſt pas ſi bonne, ni ſi eſtimée que celle de 1734.]

19879. ☞ Abrégé de l'Hiſtoire Univerſelle de Jacques DE THOU, avec des Remarques ſur le Texte de cet Auteur, & ſur la Traduction qu'on a publiée de ſon Ouvrage en 1734 ; par M. RAYMOND DE SAINTE-ALBINE : *La Haye,* (*Paris*) 1759, *in*-12. 10 vol.]

☞ M. le Fevre, Doctrinaire à S. Julien, a fait un autre Abrégé, qui n'eſt encore que Manuſcrit. Quelques perſonnes qui l'ont vu, en font plus de cas que de celui de M. de Sainte-Albine.]

19880. ☞ Thuani Verſio Germanica, edita *Francofurti,* 1621 & 1622, *in-fol.* 2 vol. ab anno 1546, ad 1575. Libroſque tantum cxxxii. habet : *Struv. Bibl. Hiſt. pag.* 373.]

19881. Nominum propriorum Virorum, Mulierum, Populorum, &c. quæ in Jacobi Auguſti Thuani Hiſtoriis leguntur Index, cum vernacula eorum interpretatione ; (auctore Jacobo DUPUY :) *Genevæ,* Aubert, 1614, *in*-4.

Idem Index, ſub hoc titulo : Reſolutio omnium difficultatum, quæ circa nomina, &c. in Jacobi Auguſti Thuani Hiſtoriis occurrunt : *Ratisbonæ,* 1696, *in*-4.

« Baillet, *pag.* 259, des *Auteurs déguiſés,* attribue » à Beſſin un Index des noms propres qui ſe trouvent » latiniſés dans l'Hiſtoire de M. de Thou. Si M. Baillet » avoit [plus] pratiqué les gens de Lettres, il ſçauroit » que cet Index a été fait par M. Jacques DUPUY, Prieur » de Saint-Sauveur. Pierre Beſſin, ſous le nom duquel » le Privilége pour imprimer ce Livre, a été obtenu, » étoit un Valet de Chambre de M. de Thou le Con- » ſeiller d'Etat, lequel ne ſçavoit point du tout le La- » tin ; je l'ai connu particulièrement. M. Dupuy de » Saint Sauveur m'a dit pluſieurs fois de lui-même, » qu'il avoit fait cet Index ». Ménage, tom. I. de l'*Anti-Baillet, pag.* 109.

☞ *Voyez* encore le *Journal de Henri III. tom. II. pag.* 275. = *Préface de ſon Hiſtoire.* = Le P. Niceron, *tom. IX. pag.* 355.]

19882. ☞ Johan. FABRICII Hemerologium, ex Jac. Aug. Thuani Hiſtoriarum operibus confectum, ut Compendium horumdem ſit atque Index : *Neapoli-Nemetum,* 1617, *in*-12.]

19883. Pro Hiſtoriis Jacobi Auguſti Thuani Carmen, ab amico quodam, nomine Auctoris ſcriptum.

Dans l'Imprimé, *pag.* 81, *Commentariorum de Vita ſuâ,* on lit ſeulement : *Poſteritati.*

Idem Carmen, ſous ce titre : Jacobi Auguſti THUANI, Poematium, in quo argutias quorumdam Criticorum in Hiſtorias ſui ipſius refellit ; editum cum Notis à Joanne MELANCHTONE : *Amſtelodami,* Elzevir, 1678, *in*-12.

Jean DE CHAMBRUN s'eſt déguiſé ſous le nom célèbre de Melanchton, qui ſignifie la même choſe. Le premier titre de cet Article ſe trouve ainſi énoncé dans l'original, que l'Auteur en a écrit en 1611, & qui ſe conſerve dans la Bibliothèque du Roi, num. 9603.

19884. In Jacobi Auguſti Thuani Hiſtoriarum Libros Notationes : Auctore Joanne Baptiſta GALLO, Juriſconſulto : *Ingolſtadii,* 1614, *in*-4.

Jean [Baptiſte] DE MACHAULT, Jéſuite, eſt l'Auteur de ces Remarques ; il eſt mort en [1640.] Alegambe, dans la *Bibliothèque des Ecrivains de ſa Compagnie,* [& Struvius, *Biblioth. hiſtor. pag.* 372,] attribuent un ſemblable Ouvrage à Jacques GRETSER, ſans marquer le lieu ni la forme de l'Edition. Il pourroit bien ſeulement avoir eu ſoin de l'impreſſion de ces Remarques.

☞ Le Père de Machault, Auteur de ce Libelle, a eu raiſon de ſe déguiſer. Son Livre révolta auſſi-tôt qu'il parut ; & il attira l'attention du Miniſtère public, qui le proſcrivit comme ſéditieux, tendant à troubler la tranquillité publique, pernicieux, plein d'impoſtures & de calomnies contre les Magiſtrats établis par le Roi, & contraire aux Edits de pacification. On ne peut rien voir, en effet, de plus inſolent & de plus atroce que les calomnies qu'il débite contre la perſonne & l'Hiſtoire de M. de Thou. Il faut les voir dans le Livre

même, qui eſt diviſé en XIX Chapitres, pour les croire. Il eſt bon d'avertir que le Privilége & le nom de l'Imprimeur, dont il eſt parlé dans le titre, ſont ſuppoſés. Au ſurplus, on l'a réimprimé dans l'Edition de M. de Thou, faite à Londres. Le zèle amer du Jéſuite venoit ſans doute de ce que M. de Thou a parlé en détail de ſes Confrères & des raiſons qu'on avoit eu par-tout de s'oppoſer à leur établiſſement.

Voyez Lenglet, *Méth. hiſt. in-4. tom. IV. pag.* 99. = *Dictionn.* de Proſper Marchand, Art. de Louis I. de *Bourbon*, Note A.]

19885. Sentence (de Henri DE MESME,) Lieutenant-Civil de Paris, contre le Livre précédent, en Latin & en François : *Paris*, Durand, 1614, *in*-4.

☞ On vient de donner une idée de cette Sentence, en parlant du Livre. On trouve à la ſuite de la Sentence, un Mémoire (compoſé, dit-on, par MM. Dupuy,) qui répond nommément aux invectives du Jéſuite.]

La même Sentence eſt imprimée dans Bouchel, au tom. II. de la *Bibliothèque du Droit François*, *pag.* 274 : *Paris*, 1667, *in-fol.*

19886. Apologie pour M. le Préſident de Thou, ſur ſon Hiſtoire, 1620, par Pierre DUPUY.

Cette Apologie eſt imprimée ſur l'original, dans le *Recueil de Pièces hiſtoriques & curieuſes : Delft*, Vorburger, 1717, *in*-12.

☞ Cette Pièce, qui eſt ſignée *P. Dupuy*, eſt contre les Jéſuites & leurs adhérans, qui trouvoient l'Hiſtoire de M. de Thou trop partiale pour les Hérétiques, & en marquoient pluſieurs autres défectuoſités. Elle eſt fort vive, & les paſſages qu'on y trouve contre ces Pères ont dû les faire crier autant contre cette Apologie que contre l'Ouvrage même.]

19887. * J. B. ÆDUI Epiſtola quâ Thuanus à Jacobi Cellarii, Societatis Jeſu, cavillationibus defenditur : 1626, *in*-4.

19888. Mſ. Jacobi Auguſti Thuani Hiſtoriarum Epitome : *in-fol.*

Cet Abrégé eſt conſervé dans la Bibliothèque du Roi, num. 9605.

19889. Jacobi Auguſti Thuani voluminum hiſtoricorum Recenſio ; à Joanne TITIO, Profeſſore Gedanenſi : *Gedani*, Rhetii, 1685, *in*-4.

Cet Auteur rapporte toutes les Editions de cette Hiſtoire, les compare enſemble, & marque en quoi elles conviennent, & en quoi elles différent.

☞ Il y expoſe tout ce qui a trait aux différentes Editions, le jugement qu'on en a porté, les différences, les fautes, les additions, les omiſſions & les changemens qu'on y a faits. Ce Livre eſt utile à ceux qui veulent bien connoître cette Hiſtoire. Il ne ſe trouve pas dans l'Edition de Londres. Mais il y a dans les Lettres de Bukley à Mead, quelque choſe qui le remplace. Dans la première de ces Lettres, on voit les raiſons pour leſquelles il ne l'a pas réimprimé. Il l'a trouvé, dit-il, trop imparfait, trop confus & rempli de fauſſetés. *Voyez* au reſte ſur cet Ouvrage, la *Méth. hiſt.* de Lenglet, *in*-4. *tom. IV. pag.* 100.]

19890. ☞ Epiſtola Jacobi Auguſti Thuani, V. C. P. Janino : 1611.

Elle eſt imprimée dans le *Recueil de Pièces hiſtoriques* : *Delft*, 1717, *tom. I.* Il s'y plaint des mauvaiſes impreſſions qu'on a données contre lui à la Cour, & de ce que ſes ennemis lui ont fait manquer la place de M. de Harlay. Il a principalement en vue la Cour de Rome & ſes partiſans, & il les accuſe de l'excluſion qu'on lui a donnée.]

19891. Annalium Europæorum ſeculi à Chriſto decimi ſeptimi, ſive Thuani Continuatio, Liber primus : *Pariſiis*, *in*-4.

Il n'y a eu que la Préface de cette Continuation, qui ait été imprimée.

19892. Continuatio Hiſtoriæ Thuani, Liber primus, complectens annos 1607 & 1608 : *in-fol.*

Ejuſdem, Liber ſecundus & tertius : *in-fol.*

Cette Continuation eſt de Nicolas RIGAULT, qui eſt mort en 1653. Il n'y a eu de ces trois Livres, que le premier qui ait roulé ſous la preſſe ; les deux autres ſont conſervés entre les Manuſcrits de M. Dupuy, n. 408.

☞ Ils ont été imprimés tous trois dans l'Edition de Londres, Tome VI. ainſi que nous l'avons dit ci-deſſus.]

19893. Mémoires de pluſieurs choſes conſidérables advenues en France, depuis le commencement de 1607, où finit l'Hiſtoire de M. de Thou juſqu'en 1609, par Charles Fay, Sieur D'ESPESSES, Conſeiller d'Etat : *Paris*, Blaiſe, 1634, *in*-8.

Cet Auteur ne tient en aucune façon la promeſſe qu'il fait dans ſon titre, tant ſon Hiſtoire eſt différente de celle du Préſident de Thou, qu'il prétend continuer : il n'avoit ni le ſtyle ni les talens pour réuſſir dans une pareille entrepriſe. Il eſt mort en 1638.

☞ Il avoit promis pluſieurs Livres ; mais nous n'avons que le premier, qui eſt fort précis & fort ſuccinct. *Voyez* le Gendre, *tom. II. p.* 19. = Lenglet, *tom. IV. pag.* 100, 117.]

19894. * Continuatio Hiſtoriarum Jac. Aug. Thuani, ab anno 1607, ad annum 1618.

Cette Continuation ſe trouve dans l'Edition de l'*Hiſtoire de M. de Thou : Francofurti*, 1628, *in-fol.* à la fin du tom. III.

19895. ☞ L'Olympe des François, où ſont repréſentés au naturel le Roi (Henri IV.) la Reine, les Enfans de France, & autres Perſonnages : *Paris*, de Mathonière, 1607, *in-fol.*

C'eſt une Eſtampe bien gravée, au bas de laquelle ſe trouve un Eloge hiſtorique de Henri IV.]

19896. ☞ L'injuſtice terraſſée aux pieds du Roi : 1608, *in*-8.]

19897. ☞ La Nuit du Guerrier en ſentinelle, ſur l'injuſtice terraſſée : 1609, *in*-8.]

19898. ☞ La Juſtice terraſſée aux pieds du Roi : 1608, *in*-12.]

19899. La Juſtice aux pieds du Roi pour les Parlemens de France : 1608, *in*-8. (ou Remontrance pour le maintien de la Juſtice, de la liberté des modifications, &c.)

Autre Edition, augmentée : 1609. Apologie de la Juſtice ſouveraine des Rois : 1609. La Juſtice en ſon trône : 1609, *in*-8.]

19900. Mſ. Abrégé de ce qui s'eſt paſſé de remarquable en France, pendant les années 1605, 1606, 1607 & 1608.

Cet Abrégé eſt conſervé dans la Bibliothèque du Roi, num. 8477, *pag.* 74.

19901. ☞ Exhortatio ad Regis Galliæ Conſiliarios quo pacto obviam iri poſſit ſeditionibus quæ ob Religionis cauſam impendere videntur : ex Gallica Lingua tranſlata : *Argentorati*, Bertram, 1609, *in*-4.

Nous mettons ici cette Pièce, n'ayant pu trouver l'original François, qui peut être d'une année différente.]

19902. Le Trompette François, ou le fidèle François : 1609, *in*-12.

Pièce myſtérieuſe & allégorique, qui traite des projets de Henri IV. contre le Roi d'Eſpagne. L'Auteur ſe nommoit BOMBASTE.

☞ *Voyez* les *Maximes du vieux de la Montagne, pag.* 65.]

19903. ☞ Le Miroir des Alchimiſtes, où l'on voit les erreurs qui ſe font en la recherche de la Pierre philoſophale, par explication de diverſes Sentences des anciens Philoſophes qui en ont écrit, ſous figures, analogies & ouvertement en général, avec inſtructions aux Dames pour dorénavant être belles & en convaleſcence, ſans plus uſer de leurs fards vénimeux ordinaires. Seconde Edition, augmentée d'un Avertiſſement contre un Livre compoſé par Maſtreſart, perfection de la Chymie par le Chevalier Impérial : 1609, *in*-8.

Pièce allégorique & relative, ainſi que la précédente, aux projets de Henri IV. contre le Roi d'Eſpagne. Elles ſont, comme la plupart des Pièces de cette eſpèce, c'eſt-à-dire preſque inintelligibles & dépourvues de ſens commun. La Prophétie rapportée ci-après donne l'explication d'une partie de celle-ci, & prétend que le Trompette François avoit annoncé la mort de Henri IV. On y trouve auſſi quelque choſe par rapport au Chevalier Impérial, dont il eſt parlé dans les trois Pièces, & que Bombaſte, grand Mathématicien, avoit publié le Trompette François. *Voyez* le *Conſervateur de Juillet*, 1758, où l'on trouve un grand détail ſur ce Trompette, & ſur-tout une explication très-ample de la Prophétie du Comte de Bombaſte, qui y eſt inſérée, laquelle, ſelon l'Auteur de cette Diſſertation, regarde Louis XIV. & non Louis XIII.]

19904. ☞ Prophétie du Comte BOMBASTE, Chevalier de la Roſe-Croix, neveu de Paracelſe, publiée en l'année 1609, ſur la naiſſance de Louis le Grand, &c. par François ALARY : *Rouen*, 1701, *in*-12.]

19905. ☞ Suite des Rencontres de Maître GUILLAUME en l'autre Monde : 1609, *in*-8.

Le burleſque eſt inſéparable des Pièces qui portent le nom de Maître Guillaume. On trouve dans celle-ci de très-bonnes choſes ſur le fait des Monnoyes. Le Dialogue roule entre Maître Guillaume & M. Turquant.]

19906. ☞ Dialogue du curieux Eraclite, repréſenté à trois perſonnages : *in*-8.

Cette Pièce eſt du nombre de celles qu'on regrette d'avoir lues : excepté quelques traits aſſez connus, tout le reſte eſt enveloppé d'énigmes. Elle roule ſur les misères du temps.]

19907. ☞ Recueil d'Hiſtoires & choſes mémorables advenues ès dernières années : 1609, *in*-8.]

19908. ☞ Mſ. Le Sotiſier de Pierre de l'Eſtoile.

Il ſe trouve dans la Bibliothèque de M. Fevret de Fontette, Conſeiller au Parlement de Dijon. Ce Recueil contient pluſieurs Pièces détachées, ſatyriques & anecdotes, preſque toutes en Vers, & faites ſous le règne de Henri IV. Il eſt partagé en deux parties. La première intitulée : « Recueil divers, bigeare, du grave » & du facétieux, du bon & du mauvais, ſelon le temps ; » par Pierre de l'Eſtoile, père de Claude de l'Eſtoile, de » l'Académie Françoiſe ». La ſeconde eſt intitulée : « Le » Paſſe-partout des bons Bretons, corrigé & augmenté » de toutes les plus belles Pièces, copié ſur un imprimé » qui étoit joint au Manuſcrit de Pierre de l'Eſtoile, » daté de 1624.]

19909. * Voyage du Roi à Metz, [l'occaſion d'icelui ; enſemble les ſignes de réjouiſſance faits par les Habitans pour honorer l'entrée de Sa Majeſté ;] par Abraham FABERT : (*Metz*,) 1610, *in-fol.* avec fig. [72 pages.]

☞ L'Auteur étoit l'un des Magiſtrats de la Ville, & Maître de l'Artillerie : ce fut le père d'Abraham Fabert, Maréchal de France. Il y a dans ce Livre deux Cartes de lui, l'une du Pays de Metz, l'autre de la Ville, & nombre de figures ſur les réjouiſſances que l'on y fit.]

19910. * L'Avant-Victorieux ; par Pierre DE L'HOSTAL, Sieur de Roquebonne, Vice-Chancelier de Navarre : *Orthez*, 1609 : *Bordeaux*, 1610, *in*-8.

☞ Il eſt intitulé (mal) Anti-Victorieux, dans le Catalogue de M. Secouſſe. C'eſt un pompeux & recherché galimathias ſur les louanges de Henri IV. On ne comprend pas trop quel a été le but de l'Auteur. Il ſemble dire que ce Roi n'a pas beſoin de ſtatues pour l'immortaliſer, mais d'une bonne plume qui tranſmette les actions à la poſtérité.]

19911. Diſcours ſur les projets & deſſeins du feu Henri le Grand, de long-temps médités & prêts d'être mis à exécution, s'il n'eût été prévenu de la mort ; par Maximilien de Béthune, Duc DE SULLY.

Ces Diſcours ſont imprimés au tom. IV. de ſes *Mémoires, pag.* 57 & 77 : *Paris*, 1662, *in-fol.*

19912. ☞ Mſ. Conférence ſecrette, tenue par le Roi avec trois de ſes plus confidents, touchant les moyens de parvenir à l'Empire.

Cette Pièce, qui a onze pages, eſt conſervée dans la Bibliothèque de M. Fevret de Fontette, Conſeiller au Parlement de Dijon.]

19913. Joannis BARCLAII, Argenis : *Pariſiis*, 1621, 1622, *in*-8. Tertia Editio, 1623. Quarta Editio, 1625, *in*-8.

Idem Liber, cum Clave Onomaſtica : *Lugduni-Batavorum*, 1627, 1630, 1637, *in*-12.

Argenis : nova Editio variorum Commentariis illuſtrata : *Lugduni-Batavorum*, 1659, 1662, *in*-8.

Argenis, traduit en François par Pierre du Ryer, avec figures : *Paris*, [Buon] 1623, 1638, *in*-8.

19914. ☞ L'Argenis de Jean BARCLAY, contenant les Amours de Poliarque & Argenis, traduit du Latin (par Pierre du Ryer) avec la Continuation par DE MONCHEMBERY : *Paris*, 1623 & 1626, *in*-8. 3 Tomes en 2 Vol. fig. *Amſterdam*, 1644, *in*-12. 2 vol.]

Digitized by Google

19915. ☞ Argenis, Roman héroïque : *Paris*, Prault, 1728, *in*-12. 2 vol.]

19916. ☞ L'Argenis de Barclay, traduite (par M. L. Joſſe, Chanoine de Chartres :) *Chartres*, Beſnard, 1732, *in*-12. 3 vol.]

Il medeſimo Libro tradotto per Franceſco Pona : *In Venetia*, 1625, *in*-8.

Lo miſmo tranſportado en Caſtellano por Joſeph Pellicier de Salas : *En Madrid*, 1626, *in*-8.

Le même, traduit en Allemand, par Martin Opitius : *Vratiſlau*, 1626, 1631, *in*-8.

Le même, traduit en Anglois, par Hengelmill : *London*, 1625, *in*-8.

« Jean Barclay a voulu rendre ſon Ouvrage plus accompli, en y mêlant des diſcours politiques, outre » les tendreſſes de l'amour, & y faiſant quelques perſonnages vaillans & généreux. Il ne ſert de rien de » parler de l'affectation de ſon langage ; la traduction » peut remédier à cela : on eſt fort ſatisfait au reſte de » ſes inventions & de ſa conduite ». Sorel, *pag.* 182 de ſa *Bibliothèque Françoiſe*.

Cet Auteur rapporte, ſous des noms empruntés, l'Hiſtoire des Règnes de Henri III. & Henri IV. Son principal but eſt de donner une Inſtruction pour le Roi & le Royaume, ſur-tout de France, qu'il déſigne ſous le nom de Sicile. Jean Barclay eſt mort [à Rome] en 1621.

☞ Il étoit né à Pont-à-Mouſſon, mais originaire Ecoſſois.]

19917. [Arcombrotus & Theopompus, ſive] Joannis Barclaii Argenidis ſecunda & tertia pars : 1669, *in*-8.

☞ C'eſt ce qui fait le ſecond Volume de l'Edition dite des *Variorum*.]

L'Auteur de ces deux parties ſe nommoit Gabriel BUGNOT, [Bénédictin ;] il eſt mort en 1673.

19918. ☞ Hiſtoire de Poliarque & d'Argénis, abrégée & traduite du Latin de Jean Barclay, par Nicolas Coeffeteau, Evêque de Marſeille ; avec le Promenoir de la Reine à Compiégne ; par Louis VIDEL : *Rouen*, Cailloué, 1641, *in*-12.

Voyez ſur l'Argenis, *Diction.* de Bayle, Art. *Barclay.* = *Journ. des Sçav. Octob.* 1728. = *Bibl. des Romans, tom. II. pag.* 271. = *Lettres curieuſes, tom. I. pag.* 142. = *Mém. de Trévoux, Avril, Septemb.* 1732. = Le P. Niceron, *tom. XVII. p.* 295 : *tom. XX. p.* 108.]

19919. Diſcurſus de nominibus Arginidæis.

Ces Diſcours ont été faits par Chriſtophe FORNSTER, d'Autriche, Chancelier de Montbéliard ; c'eſt le ſentiment de Jean Ulric Meurer, *Centuria Anonymorum, num.* 100. Ils ſont imprimés avec l'Argénis.

19920. Abrégé de la Vie du Roi Henri IV. *Paris*, 1609, *in*-8.

19921. * Les Parallèles de Jules-Céſar & de Henri IV. par Antoine de BANDOLE : *Paris*, Richer, 1609, *in*-4.

19922. ☞ Henrico IV. Sylva de abolito more ſingularium certaminum ; auctore TURNERO : *Pariſiis*, 1609, *in*-4.]

19923. Inſcriptions & Eloges de la Vie & des principales actions de Henri IV. *Paris*, 1609, *in* 8. & *in*-12.

19924. * Florilegium rerum ab Henrico IV. immortaliter geſtarum ex variis Elogiis quæ illi ſcripſerunt : *Pariſiis*, 1609, *in*-8.

Ces Eloges ſont tirés de Daubigné, de Capel, de Matthieu, & traduits en Latin par Rodolphe BOUTRAY.

19925. Recueil des Eloges, (tant Latins que François,) ſur les actions les plus ſignalées & immortelles de Henri IV. la plupart non encore imprimés ou publiés : *Paris*, Saugrain, 1609, *in*-8.

☞ Ce pourroit bien être le même Ouvrage que le précédent.]

19926. ☞ Eloge abrégé des principales actions de Henri IV. en 1609.

Cet Eloge eſt imprimé dans le *Recueil* P. *in*-12.]

19927. ☞ Les Triomphes du Roi, par l'Abbé DE LA FRENADE : *Paris*, 1609, *in*-8.]

19928. ☞ Mſ. Recueil des reparties, rencontres & autres dits mémorables du Roi Henri le Grand ; par Gaultier QUINNE : *in-fol.*

Il ſe trouve indiqué dans le Catalogue des Manuſcrits du Roi d'Angleterre : *Londini*, 1734, *in*-4. *pag.* 290.]

19929. ☞ Mſ. Apophthegmata ac reſponſa Regis Henrici IV. à Leonardo Perino, Latinè reddita.

Dans le Cabinet de M. Fevret de Fontette, Conſeiller au Parlement de Dijon.]

19930. ☞ Chriſtianiſſimo Francorum & Nav. Regi Henrico IV. Monodia Theodori MARCILII, Profeſſoris Eloquentiæ Regii : *Pariſiis*, Libert, 1610, *in*-8.]

19931. Diſcours de Louis DE BELEVILLE, du Voyage des François en Suède, & des cruautés commiſes contr'eux : *Paris*, Mariette, 1610, *in*-8.

19932. Lou Gentilome Gaſcon, Rey de France & de Navarre, boudat à Monſeignou lou Duc d'Eſpernon ; par Guillelm ADER, Gaſcoun : *Toloſe*, Colomiés, 1610, *in*-8.

☞ C'eſt un Poëme burleſque & macaronique, en Langue Gaſconne, concernant les faits de guerre de Henri IV. juſqu'en 1609, en IV. Livres. L'Auteur étoit Médecin.

Voyez le *Maſcurat* de Naudé, *pag.* 647.]

19933. ☞ Réplique au ſieur Coeffeteau ſur ſa Réponſe à l'Avertiſſement du Roi aux Princes & Potentats de la Chrétienté : *Londres*, 1610, *in*-12.

C'eſt la Réponſe à la Pièce qui ſe trouve au *Mercure François, tom. I. pag.* 369.]

19934. ☞ Procès du Pape contre le Roi : 1610, *in*-8.]

19935. Manifeſte de Pierre DU JARDIN, Capitaine de la Garde, Priſonnier en la Conciergerie de Paris : (*Rouen*,) 1619, *in*-8.

☞ *Voyez* ſur cette Pièce, la *Méthode hiſtorique in*-4. de Lenglet, *tom. IV. pag.* 112.]

Factum du même, contenant un abrégé de ſa

Digitized by Google

vie & des cauſes de ſa priſon, pour ôter à un chacun les mauvais ſoupçons que ſa détention pourroit avoir donnés : (*Rouen,*) 1619, *in*-8.

Ces deux Pièces réimprimées ſous ce titre : « La » mort de Henri le Grand découverte à Naples en l'an- » née 1608 ; par Pierre DU JARDIN, Sieur & Capitaine » de la Garde, natif de Rouen, détenu ès Priſons de la » Conciergerie à Paris : 1619, *in*-4. *Paris*, 1619, *in*-8.

Elles ſont auſſi imprimées dans un *Recueil de Pièces hiſtoriques & curieuſes, pag.* 1 & 5 : *Delft*, Vorburger, 1717, *in*-12. Elles contiennent bien des ſecrets.

☞ Elles ſe trouvent encore *pag.* 487 *& ſuiv.* du *Journal de Henri III. Edition de* 1720 : *Cologne*, Marreau, *tom. II.*

La première de ces deux Pièces contient un abrégé de la Vie de Pierre du Jardin, juſqu'au temps où ſe trouvant à Naples, il fut ſollicité par le Père Alagona, Jéſuite, & par pluſieurs François réfugiés, d'aſſaſſiner le Roi. Il y mangea avec Ravaillac, qui avoit apporté au Vice-Roi de Naples des Lettres du Duc d'Eſpernon, & qui devoit repartir l'après-dîner, après en avoir reçu les réponſes. Il déclara formellement à la compagnie qu'il tueroit le Roi ; de quoi le Sieur Capitaine du Jardin fit donner avis à Sa Majeſté, & partit lui-même pour la France. Il en parla au Roi, qui ne parut pas en tenir compte. Il n'en a reçu d'autre récompenſe que la priſon ; il demande d'être élargi : ce qui fut fait enſuite ſans aucun Arrêt de décharge, & il fut récompenſé d'un Brevet de 600 liv. de penſion.]

19936. ☞ Extrait du Livre intitulé : Recueil de Pièces touchant l'Hiſtoire de la Compagnie de Jeſus, compoſée par le Père Joſeph Jouvency, Jéſuite : *Liège*, 1713.

C'eſt comme un Précis du Factum précédent. Il a été réimprimé dans le *Recueil de Pièces hiſtoriques & curieuſes : Delft*, 1717, *in*-12.]

19937. ☞ Arrêt du 12 Août 1616.

Cet Arrêt eſt imprimé au tom. IV. du *Journal de Henri IV. in*-8. *La Haye*, 1741. Il fut donné ſur les faits réſultans du procès du ſieur Capitaine du Jardin de la Garde.]

19938. Mſ. Réflexions hiſtoriques ſur la mort du Roi Henri IV. extrait du Manuſcrit écrit de la main d'Auguſtin le Petit, Sieur du Canon, Avocat au Parlement de Normandie : *in*-4.

Ces Réflexions [étoient] conſervées dans la Bibliothèque de M. Foucault, [qui a été diſperſée] & dans celle de M. le Baron d'Hohendorff, Colonel de l'Empereur : [cette dernière a été réunie à la Bibliothèque de l'Empereur.] L'Auteur a fait la plupart de ces Réflexions ſur les deux Ecrits de Pierre du Jardin, qui ſont tranſcrits dans ce Volume. Il indique les Auteurs & les complices de cet horrible attentat.

19939. Interrogatoire & Déclaration de Mademoiſelle D'ESCOMAN : 1616, *in*-8.

Le même Interrogatoire publié ſous ce titre : Le véritable Manifeſte ſur la mort de Henri IV. par la Demoiſelle D'ESCOMAN.

Ce Manifeſte eſt imprimé dans le précédent *Recueil de Pièces hiſtoriques & curieuſes : Delft*, 1717, *in*-12. La Demoiſelle d'Eſcoman n'ayant pu prouver juridiquement les faits qu'elle avoit avancés dans ſa Dépoſition, dont quelques-uns ſont des plus curieux, fut condamnée à une priſon perpétuelle. Cette Dépoſition étoit à l'occaſion de l'attentat de Ravaillac contre le Roi Henri IV.

« Une certaine Damoiſelle nommée d'Eſcoman, (dit » Mézeray,) donna des avis d'une horrible conſpira- » tion ſur la perſonne du Roi. Après qu'il fut mort, elle » perſiſta à tenir ce langage, même par écrit. Mais on » la traita de folle, & on l'enferma. Si elle l'étoit ou » non, ceux qui l'ont connue & examinée euſſent bien » pu nous en laiſſer leur jugement. Mais la conjoncture » des temps & la grande importance du ſujet, ont bien » ſupprimé des choſes ». Tome III. de l'*Abrégé Chronologique de l'Hiſtoire de France, pag.* 1446, de la première Edition, ſous l'année 1610. Mézeray n'avoit pas encore connoiſſance du Factum de Pierre du Jardin ; car il en auroit fait mention : il ne l'a connu ſans doute que depuis qu'il a achevé ſon Hiſtoire. Il y en avoit un Exemplaire manuſcrit entre ſes papiers, qui furent portés après ſa mort à la Bibliothèque du Roi. On lit pluſieurs circonſtances curieuſes de la d'Eſcoman, *pag.* 357, 361, 376 & 377, des *Mémoires* de Pierre de l'Eſtoile.

☞ Jacqueline de Voyer, dite d'Eſcoman, femme d'Iſaac de Varenne, avoit appris de Ravaillac même, le jour de l'Aſcenſion 1609, le deſſein qu'il avoit d'aſſaſſiner le Roi. Les perſonnes qu'elle accuſe ſont, le Duc d'Eſpernon, la Marquiſe de Verneuil, la Demoiſelle du Tillet, & autres. Elle fit tous ſes efforts pour en avertir le Roi ou la Reine ; enfin elle s'adreſſa au père Procureur des Jéſuites, qui lui répondit que ce n'étoit pas à elle à ſe mêler de pareilles affaires. On ſe ſaiſit de cette femme, & par Arrêt du 30 Juillet, elle fut condamnée à finir ſes jours entre quatre murailles.

Voyez Lenglet, *Méth. hiſt. in*-4. *tom. IV. p.* 112.]

19940. ☞ Recueil de Pièces hiſtoriques & curieuſes : *Delft*, 1717, *in*-12. 2 vol.

Il contient quelques Pièces ſur la mort de Henri IV. en 1610. Elles ont été indiquées à leur place.

Voyez la *Méth. hiſtor. in*-4. de Lenglet, *tom. IV. pag.* 113. = *Journ. de Henri IV. tom. II. pag.* 153, 166, 230.]

19941. Recueil de Pièces imprimées ſur la mort du même : *in*-8.

Ce Recueil eſt conſervé dans la Bibliothèque du Baron d'Hohendorff, [aujourd'hui dans celle de l'Empereur.] Il contient les Pièces ſuivantes :

1. La mort de Henri le Grand, découverte à Naples en l'année 1608, par Pierre DU JARDIN, Sieur & Capitaine de la Garde, détenu ès Priſons de la Conciergerie du Palais : *Paris*, 1619, *in*-8.

☞ *Voyez* ce qui en a été dit ci-deſſus, N.° 19935.]

2. Interrogatoire & Déclaration de Mademoiſelle d'Eſcoman : 1616, *in*-8.

3. Le véritable Manifeſte ſur la mort de Henri le Grand ; par la Demoiſelle d'Eſcoman : 1616, *in*-8.

☞ En liſant ce Manifeſte, on eſt forcé de convenir, ou qu'il y a eu une grande ſcélérateſſe dans la Demoiſelle d'Eſcoman, en chargeant des perſonnes comme la Marquiſe de Verneuil & le Duc d'Eſpernon, ou une grande fatalité & beaucoup de mauvais deſſeins dans ceux qu'elle avoit chargés d'avertir leurs Majeſtés, d'un complot qu'il leur étoit ſi important de prévenir. Cette Pièce a déja été rapportée plus haut, N.° 19939.]

4. La Chemiſe ſanglante de Henri le Grand : 1615, *in*-8.

5. Les Mânes de Henri le Grand ſe complaignant à tous les Princes, Peuples & Potentats : 1615, *in*-8.

☞ C'eſt une Proſopopée extrêmement vive & ſatyrique contre le Duc d'Eſpernon, Conchini, les Jéſuites & les Miniſtres. Il y a quelques traits injurieux contre la réputation de la Reine Mère. Cette Pièce vient d'un partiſan zélé du Prince de Condé.]

6. La Rencontre de M. d'Eſpernon & de François de Ravaillac à Angoulême : 1616, *in*-8.

☞ C'eſt une violente Satyre contre le Duc d'Eſ-

pernon & le Père Coton, Jéſuite, qu'elle dit avoir été les principaux inſtrumens de la mort du Roi Henri IV. Elle contient en deux mots ce qui ſe paſſa dans leur malheureux Conſeil, & tout ce qui s'enſuivit. Elle eſt poſtérieure à l'Arrêt contre la Demoiſelle d'Eſcoman.]

7. La Rencontre de Henri le Grand au Roi, touchant le Voyage d'Eſpagne : 1616, *in*-8.

☞ Pièce injurieuſe & ſanglante contre une grande partie des Seigneurs de la Cour, ſans en excepter la Reine Mère. Elle vient d'un partiſan des Princes qui y ſont beaucoup loués.]

8. L'Ombre de Henri le Grand, au Roi : 1615, *in*-8.

☞ Cette Pièce n'a aucun rapport à la mort de Henri IV. & n'a été réellement faite qu'en 1615. Elle contient uniquement des conſeils adreſſés comme par le Roi Henri IV. à Louis XIII ſon fils, ſur la façon dont il devoit ſe conduire pour le gouvernement de ſon Royaume. Elle eſt ſage, & aſſez bien faite.]

9. Le bon Navarrois, aux pieds du Roi : 1615, *in*-8.

☞ Pièce véhémente, contre ceux qui conſeillent l'alliance avec l'Eſpagne, contre Sa Majeſté Catholique, contre le Conſeil du Roi, & contre les Auteurs du parricide de Henri IV. On y cite nommément le Duc d'Eſpernon. L'Auteur reproche au Clergé de vouloir aſſujettir au Pape la Couronne de France. Ce n'eſt pas ici ſeulement qu'on trouve ce reproche, qui concerne ce qui ſe paſſa alors dans l'Aſſemblée des Etats, à l'occaſion des Evêques oppoſés au Serment que propoſa le Tiers-Etat ſur l'indépendance de la Couronne & la ſûreté de la perſonne des Rois.]

10. Extrait du Manuſcrit du Duc d'Aumale : 1616, *in*-8.

☞ Cette Pièce contient une Satyre ſanglante contre ceux qui avoient le maniement des affaires. On y accuſe le Duc d'Eſpernon d'avoir ſuſcité les aſſaſſins du Roi, & de lui avoir même donné un coup de coûteau ce qui fut apperçu par M. de Montbazon. Les Jéſuites y ont auſſi leur part. M. d'Aumale eſt Charles de Lorraine, ſecond fils de Claude, mort dans les Pays-Bas vers 1619.]

11. L'Hermaphrodite de ce temps : *in*-8.

12. Diſcours au Roi, fait par le vrai Mathaut retourné du Purgatoire & du Paradis : 1616, *in*-8.

☞ Il y a du bouffon & du comique dans cette fiction, où l'Auteur paſſe quelquefois les bornes de la pudeur & du reſpect dû aux choſes ſaintes. Il feint d'avoir été chez les morts, où on lui a demandé des nouvelles du Roi & de ſa Cour. La plûpart de celles qu'il débite ſont ou très connues, ou trop peu développées.]

19942. ☞ Réflexions ſur ce qui concerne le Duc d'Eſpernon, dans la Préface du Supplément aux Mémoires de Condé, (par rapport à la mort de Henri IV.) *ou plutôt autres pièces, t. XV.*

Elles ſe trouvent dans les *Mémoires* de M. l'Abbé d'Artigny, *tom. II. pag.* 313 : (*Paris*, Debure, 1749, *in*-12.) Elles tendent à innocenter le Duc d'Eſpernon.]

19943. ☞ Les imprécations & furies contre le parricide commis en la perſonne de Henri IV. traduit du Latin de N. Borbonius ; par J. PREVOST, du Dorat, avec quelques Vers ſur le même ſujet : *in*-8.]

19944. ★ La Navarre en Deuil ; par le Sieur de l'Hoſtal : *Orthez*, 1610, [*Rouen*, Petit, 1611,] *in*-12.

19945. Arrêt du Parlement contre le très-méchant parricide François Ravaillac : *Paris*, Morel, 1610, *in*-8.

19946. Explication des Articles & Chefs d'accuſation de crime de lèze-majeſté, au ſujet du parricide de Ravaillac ; avec un Commentaire ſur l'Arrêt rendu contre lui en 1610 ; par BOUGLER : *Paris*, 1622, *in*-8.

19947. ☞ Relatione del ſupplitio & morte di Fr. Ravallat, l'anno 1610 : *In Venetia*, Alberti, 1610, *in*-8.]

19948. ☞ Procès de Ravaillac : *Paris*, Richer, 1611, *in*-8.

Le même, nouvelle Edition, (plus ample,) où l'on a rétabli les Interrogatoires de Ravaillac, d'après un Manuſcrit de la Bibliothèque du Roi.

Dans le tom. VI. des *Mémoires de Condé*, *part.* 3, *pag.* 199. *Voyez* à ce ſujet la Préface de l'Abbé Lenglet, à la tête de ce Volume.]

19949. ☞ Regicidium deteſtatum, quæſitum, præcautum ; auctore Franc. MERNARDO : *Auguſtoriti Pictonum*, Meſnerii, 1610.

On voit par cette Pièce que Thouard s'eſt trompé en appellant Ménard Jean : il s'appelloit réellement François. La Dédicace de l'Apologie (ci-après) nous apprend qu'il y a eu encore une Réfutation de Ménard par un nommé VILLOTRÉ, en Latin, *Villotraus* ; elle n'eſt pas venue à ma connoiſſance.]

19950. ☞ Pauli THOMÆ defenſio Engoliſmenſium, contra calumnias Meinardi : *Burdigalæ*, Millanges, 1610, *in*-8.]

19951. ☞ Apologia Victoris Tuartii pro Franco-Gallis, contra mendacia, impoſturas & calumnias Joan. Meinardi, Friſii, in Academia Pictavienſi Leguleii, (ſeu Apologia præſertim pro Engoliſmenſibus occaſione Regicidii : Auctore Dionyſio BULTELLERIO :) *Pariſiis*, 1611, *in*-8.

François Menard avoit avancé dans ſon Libelle, au ſujet du Parricide de Henri IV. que ce crime avoit été commis par un Gaulois, & non par un François. Il avoit appuyé ſon opinion par tous les témoignages qui peuvent prouver que les Gaulois étoient des Peuples cruels, & que les habitans de l'Angoûmois étoient une Nation inconnue, barbare & féroce ; qu'il n'étoit pas étonnant que Ravaillac en fût ſorti, & qu'on devoit étendre la punition ſur tout le pays. L'Auteur de l'Apologie, qui eſt extrêmement vive, l'accuſe d'impoſture & de calomnie dans tous les faits qu'il allégue, lui fait voir que ſes principes tendent à mettre la diviſion parmi les François, & qu'il eſt inouï qu'on ait puni les innocens avec les coupables : que ſi on l'avoit fait, il n'y auroit plus de Moines, & qu'il ne reſteroit plus que la place des Villes de Sens, de Lyon & de Paris.]

19952. ☞ Diſcours ſur la mort de Ravaillac, exécuté à Paris le 27 Mai 1610 : *Lyon*, 1610.]

19953. ☞ Lettre contenant ce qui s'eſt paſſé tant à Paris qu'à Saint-Denys, les 13, 14 & 15 de Mai : *Lyon*, 1610, *in*-8.]

19954. ☞ De cæde Henrici IV. carmen : *Pariſiis*, 1610, *in*-8.]

19955. ☞ Exécrations ſur le parricide, &c. traduit par Champflour : *Paris*, 1610, *in*-8.]

19956. ☞ Lexivium pro abluendo maleſano

ſano capite fabulatoris qui cædem Henrici IV. in Jeſuitas confert: *Ingolſtadii*, 1610, *in*-4.]

19957. ☞ Le Convoy du cœur de Henri IV. juſqu'au Collége (des Jéſuites) de la Flèche: *Paris*, Rezé, 1610, *in*-8.

Ces Pères étoient obligés de le porter à pied, mais ils le firent dans un bon caroſſe, &c. *Journ. de Henri IV. tom. IV. pag.* 101, 107.]

19958. ☞ Nœnie funèbre ſur la conduite du cœur du Roi à la Fléche: 1610, *in*-12.]

19959. ☞ Apologia Senatûs Civitatis Coloniæ Agrippinæ, adverſùs calumnias Anonymi Scriptoris Gallici, qui cædem Henrici IV. in eadem civitate publicè laudatam in annalibus ſuis commemorat: *Coloniæ Agrippinæ*, 1611, *in*-4.]

19960. ☞ Le zèle de la Royne & la piété des François, ſur le bout de l'an du Roi Henri le Grand: *Paris*, Ramier, 1611, *in*-8.]

19961. ☞ Adieu de l'ame du Roi, avec la défenſe des P.P. Jéſuites; par la Demoiſelle de G. (DE GOURNAI:) *Lyon*, Poyet, 1610, *in*-8.]

19962. ☞ Les larmes & ſanglots de la déſolée France, ſur la perte ineſtimable du très-Chrétien Henri le Grand, Roi de France & de Navarre: *Paris*, 1610, *in*-12.

On trouve à la fin une Pièce en Vers, à la Royne, par le Sieur DU CARROY.]

19963. ☞ Complainte de l'Univerſité ſur la mort du Roi Henri, avec la Conſolation des Eſcoliers & l'Exhortation du Roi François régnant à préſent; par M. Barthélemi COQUILLON: *Paris*, Veuve N. Buffet, ſans date, *in*-8.

C'eſt une Pièce en Vers.]

19964. ☞ Le Deuil de la France: *in*-8.]

19965. ☞ Le Rameau de verte Epine: 1610, *in*-8.]

19966. ☞ Le Remerciement des Beurrières de Paris, au Sieur de Courbouzon-Montgommery: 1610, *in*-8.]

19967. ☞ Cenſures de la Faculté de Théologie de Paris contre le parricide des Rois, traduit du Latin: *Paris*, Blanvillain, 1610, *in*-8.]

19968. ☞ Diſcours pour la ſûreté de la Vie & de l'Etat des Rois: *in*-8.]

19969. ☞ Le Songe de Lucidor, ſur la mort de Théophile (Henri IV.) par NERVEZE: *Paris*, 1610, *in*-8.]

19970. ☞ Avis à la France; (par Edme COLON, Avocat au Parlement de Dijon:) *Dijon*, 1610, *in*-8.

Cette Pièce contient des regrets ſur la mort de Henri IV.]

19971. ☞ La Plante humaine ſur le trépas du Roi Henri le Grand, où il ſe traite du rapport des hommes avec les plantes qui vivent & meurent de la même façon, & où ſe réfute ce qu'a écrit Tarquet contre la Régence de la Reine & le Parlement, en ſon Livre de la Monarchie Ariſto-Démocratique; par Louis D'ORLEANS: *Lyon*, 1632, *in*-8.

Cette Pièce a pour objet de conſoler la Reine Marie de Médicis de la mort du Roi ſon mari, & de juſtifier ſa Régence. Elle paroît faite peu de temps après ces deux événemens. Cette Edition imprimée en 1632, peut avoir été précédée d'une autre: ce qu'il y a de sûr, c'eſt que l'Auteur étoit mort en 1619. Il avoit bien changé de ſtyle; car cette Pièce contient un Panégyrique perpétuel de Henri IV. mêlé de digreſſions & citations fort amples. On n'y trouve rien de particulier ſur la mort de ce Prince, fort peu de choſe qui puiſſe ſervir à l'Hiſtoire; en un mot elle a beaucoup plus d'étendue & de ſingularité que de mérite.]

19972. Diſcours lamentable ſur l'attentat & parricide commis contre la perſonne du Roi Henri IV. *Paris*, Huby, 1610: [*Troyes*, Moreau, 1610], *in*-8.

Ce Diſcours eſt de Pierre PELLETIER.

☞ C'eſt le même qui a paru ſous ce titre:

De l'inviolable & ſacrée perſonne des Rois, contre tous les aſſaſſins & parricides, qui oſent attenter ſur leurs Majeſtés; par PELLETIER: *Paris*, Huby, 1610, *in*-8.]

19973. ☞ Réflexions hiſtoriques ſur la mort de Henri le Grand.

Elles ſe trouvent à la ſuite des *Mémoires hiſt. ſur les Amours des Rois de France: Paris*, 1739, *in*-12.]

19974. Remontrance à MM. du Parlement ſur le parricide commis en la perſonne de Henri le Grand: 1610, *in*-8.

☞ L'Auteur de cette Remontrance les invite à rechercher & punir les complices de cet attentat. Il ne tarde pas à les faire connoître. Les Jéſuites ſeuls en ſont, ſelon lui, coupables. Ravaillac, (ajoute-t-il,) étoit leur bras; ils en étoient l'eſprit. Les déteſtables Ecrits que leurs Auteurs ont répandus dans le Public, ont tellement affermi cette malheureuſe Doctrine, qu'il ne ſert plus à rien de les déſavouer comme l'a fait mollement le Père Coton. Il faut arracher l'arbre pour empêcher qu'il ne produiſe à l'avenir de pareils fruits.]

19975. ☞ Diſcours ſur la mort de Henri le Grand.

Ce Diſcours eſt imprimé dans les *Mémoires du Duc de Rohan*: 1646, *in*-12.]

19976. Diſcours de Guillaume DU PEYRAT, Aumônier du Roi, ſur la vie & mort de Henri IV. *Paris*, Chevalier, 1610, *in*-8.

Cet Auteur eſt mort en 1645. Il avoit fait imprimer en 1611 un volume *in*-8. qui eſt un Recueil de trente-ſept *Oraiſons funèbres* de ce Roi. Je ne rapporte pas en particulier toutes ces Pièces d'éloquence, parcequ'il ſe trouve un aſſez grand nombre de Livres d'Hiſtoires, où ſont rapportées les actions de ce grand Roi.

19977. * L'Enfer du plus méchant & déteſtable parricide qui fût jamais, (Ravaillac;) par Jean D'INTRAS: *Bordeaux*, 1610, *in*-8.

19978. ☞ Mſ. Hiſtoire déplorable de la mort de Henri IV. *in*-8.

Ce Manuſcrit qui eſt à peu près du temps, eſt indiqué au Catalogue de M. le Duc de la Vallière, num. 4525.]

19979. ☞ Diſſertation ſur la mort de Henri IV.

Elle ſe trouve dans le tom. I. des *Œuvres de Voltaire* : 1756, *in*-12. 17 vol. On y diſculpe toutes les perſonnes qu'on accuſoit ou qu'on ſoupçonnoit d'avoir trempé dans cet exécrable deſſein, & n'en charge que le ſeul Ravaillac & ſon fanatiſme.]

19980. Hiſtoire de la mort déplorable du Roi Henri le Grand. Enſemble un Poëme, un Panégyrique & une Oraiſon funèbre dreſſés à ſa mémoire; par Pierre MATTHIEU : *Paris*, Métayer, 1611, *in-fol.* 1612, *in*-8.

☞ Il y a du même Auteur un autre Ouvrage ſous ce titre : « Suite de l'Hiſtoire de France, contenant les » derniers faits & mort de Henri IV. *Montbelliard*, Foillet, 1612, *in*-12.

Celui eſt différent de ſon Hiſtoire, & peut-être du Livre mentionné en cet Article, que je n'ai point vu.

Voyez à ſon ſujet la *Méth. hiſtor. in*-4. de Lenglet, *tom. IV. pag.* 113. = Le Gendre, *tom. II. pag.* 88. = *Vert. & vices de l'Hiſt. pag.* 104. = Lenglet, *Plan de l'Hiſt. de France, tom. II. pag.* 23.]

19981. ☞ Diſcours ſur la mort de Henri le Grand; par Jacques DE LA FONS, Angevin : *Paris*, Morel, 1610, *in*-8.]

19982. ☞ Les douleurs de Philire, ſur l'horrible parricide commis en la perſonne de Henri IV. &c. en Vers : *Villefranche*, Jean le Preux, 1610, *in*-12.]

19983. ☞ Aux bons François (après l'aſſaſſinat de Henri IV.) *in*-12.]

19984. ☞ Brief Sommaire de tous les très-méchants parricides qui ont ci-devant attenté contre la perſonne de Henri IV. 1610, *in*-12.]

19985. Conſolation envoyée à la Reine Mère, ſur la mort du Roi Henri IV. par le Père Louis RICHEOME, Jéſuite : *Lyon*, Rigaud, 1610, *in*-8.

Eadem, ex Gallico in Latinum verſa, à Nicolao Cauſſino, ejuſdem Societatis : *Antverpiæ*, Verduſſi, 1613, *in*-4.]

19986. ☞ Les Tombeaux de Henri le Grand, de Céſar & d'Alexandre : *Paris*, *in*-8.

Cette Pièce eſt de Clovis HESTEAU, Sieur de Ruyſement. *Voyez* ci-après, N.° 20055.]

19987. ☞ Comparaiſon de Henri IV. avec Philippe de Macédoine, (père d'Alexandre le Grand;) par M. DE BURY.

Elle eſt imprimée à la fin de ſon *Hiſtoire de Henri IV.* ci-après, N.° 20067.]

19988. Epithète d'honneur de Henri le Grand, où par abrégé ſont repréſentées les plus grandes actions de ſa vie, & ſon lamentable trépas; enſemble ſes Obſéques; par André DU CHESNE : *Paris*, 1610, *in*-8.

19989. Muerte del Rey de Francia Henrique IV. de Borbon; por Juan Pablo MARTIR-RIZO : *En Madrid*, 1625, *in*-8.

19990. Mſ. De Vita & Geſtis Henrici IV. Liber unus : *in-fol.*

Cette Hiſtoire eſt conſervée dans la Bibliothèque du Roi, num. 9768.

19991. Elogium hiſtoricum Henrici IV. ex Gallico Latinum factum; auctore Petro ROVERIO, è Societate Jeſu : *Antverpiæ*, Moreti, 1610, *in*-8.

19992. Tabulæ hiſtoricæ ac triumphales & ferales Henrici IV. Galliarum Regis; auctore Petro CORNUTO, in ſuprema Delphinatûs Curia Senatore : *Lugduni*, Cardon, 1615, *in-fol.*

19993. L'Apollon François, auquel les geſtes de Henri IV. ſont ſuccinctement écrits, traduit du Latin par Jean Roguenan : *Paris*, 1616, *in*-8.

19994. Diſcours des faits héroïques de Henri le Grand, en forme de Panégyrique; par Hiéroſme DE BENIVENT, Threſorier Général des Finances : *Paris*, Haqueville, 1611, *in*-12.

19995. ☞ La Regia tomba Orationi funerali del P. D. Serafino COLLINI, l'anno 1615, par l'Eſſequie celebrate in morte di cinque principi eminenti di Rodolfo II. Imperatore, di Henrico IV. Ré di Francia, &c. *In Napoli*, 1615, *in*-4.]

19996. Rodolphi BOTEREII, in Magno Conſilio Advocati, Commentariorum Libri ſeptemdecim de rebus in Gallia ac penè toto orbe terrarum geſtis, ab anno 1594, ad annum 1610 : *Pariſiis*, Chevalier, 1610, *in*-8. 2 vol.

19997. Henrici Magni, Auguſti, Pii, Felicis, Clementis, Invicti, Vita : eodem Scriptore. Accedit Henrici Magni Vitæ Breviarium ex Gallico Petri MATTHIEU : Aliud ex Gallico D'AUBIGNÉ. Vers chronologiques de la Vie de Henri le Grand; par le même Raoul BOUTRAYS : *Pariſiis*, Chevalier, 1611, *in*-8.

Cette Vie de Henri IV. fait la première partie du troiſième Volume des *Annales de France* de ce dernier Auteur, [dont le nom eſt latiniſé dans l'Ouvrage précédent.]

19998. Julii Cæſaris BULENGERI, Lodunenſis, Theologiæ Doctoris, Hiſtoriarum ſui temporis, Libri XIII. in quibus motuum toto orbe cauſas, initia, gradus, ab Henrico II. Francorum Rege, ad Henrici IV. obitum deduxit : *Lugduni*, 1619, *in-fol.*

Boulenger commence ſon Hiſtoire en 1559, & la finit en 1610. Il eſt mort en 1628.

19999. Préface de Pierre JEANNIN, ſur la Vie du feu Roi Henri IV.

Cette Préface eſt imprimée entre ſes *Œuvres*, *p.* 742 : *Paris*, 1656, *in-fol.*

20000. Décade contenant la Vie & Geſtes du Roi Henri le Grand; par Baptiſte LE GRAIN, Conſeiller & Maître des Requêtes de la Reine, mère du Roy. En cette Décade eſt repréſenté l'état de la France, depuis le

dernier Traité de Cambray, en 1559, & ce qui s'eſt fait incontinent après ; les grandeurs des deux Couronnes de France & de Navarre, & droit dudit Seigneur ſur pluſieurs Terres : *Paris*, Laquehay, 1614, *in-fol. Rouen*, 1633, *in*-4.

La Narration de cet Auteur eſt déſagréable, & mêlée de pluſieurs traits de Philoſophie & d'Hiſtoire tout-à-fait étrangers à ſon ſujet. Il tombe quelquefois dans de vraies puérilités, & même dans des emportemens plus dignes d'un Déclamateur que d'un Hiſtorien. Cependant, ſelon Sorel, *pag.* 352 de ſa *Bibliothèque Françoiſe*, « le Grain a mis dans ſon Hiſtoire des particularités qui ne ſe voient point ailleurs ; & l'on juge » qu'elle a été écrite de bonne foi, comme par un vrai » François ». Elle eſt compriſe en dix Livres, ce qui lui a fait donner le nom de Décade.

☞ *Voyez* Lenglet, *Méth. hiſtoriq. in*-4. *tom. II. pag.* 280 : *tom. IV. pag.* 101. = *Vert. & Vic. de l'Hiſt. pag.* 105. = Sorel, *pag.* 318. = Le Gendre, *tom. II. pag.* 16.]

20001. Diſcours ſur le ſujet du Coloſſe du Grand Roi Henri, poſé ſur le milieu du Pont-neuf de Paris, avec un Sommaire de la Vie de ce grand Prince, compoſé par forme d'Inſcription pour le pied-d'eſtal du Coloſſe : *Paris*, de Montrœil, *in*-8.

Ce Diſcours eſt de Louis Savot, Architecte.

20002. ☞ Les Soupirs de la France ſur la mort de Henri IV. & la fidélité des François : *Paris*, Ramier, 1610, *in*-8.

C'eſt une eſpèce de Recueil qui contient un Eloge du Roi Henri IV. une Relation ſuccinte de ſa mort, & des proteſtations de fidélité à ſon Fils & à la Reine Régente.]

20003. ☞ Aux bons François : (1610) *in*-8.

Cette Pièce eſt contre les Jéſuites & les équivoques de la Déclaration du Père Coton. Elle fut faite à l'occaſion d'un Sermon de l'Abbé Du Bois Olivier, qui avoit fortement invectivé contre la doctrine homicide enſeignée par nombre de ces Pères.]

20004. ☞ Stances ſur le très-cruel parricide commis en la perſonne de Henri le Grand ; par (Alexandre) Bouterouë : *Paris*, 1610, *in*-4.]

20005. ☞ Henrici Magni Galliæ & Nav. Regis Manes ; auctore Lalavanio, Pariſienſi : 1610, *in*-4.]

20006. ☞ Henrici Magni Apotheoſis ; auctore Jacobo Tornacio, Sueſſionenſis Urbis Præfecto Regio : *Pariſiis*, Durand, 1612, *in*-4.]

20007. ☞ A l'immortelle mémoire de Henri IV. Roi de France & de Navarre : *Dijon*, Guyot, 1609, *in*-12.]

20008. ☞ Henrici Magni Anagrammata quinquaginta ; auctore S. d'Hurville, Bleſenſi ; cum tetraſtichis in ſingula Anagrammata, & Breviario Gallico ejuſdem Henrici IV. vitæ : *Pariſiis*, Huby, 1612, *in*-4.]

20009. ☞ Querimonia ſuper acerbo funere Henrici IV. Elegiaco carmine expreſſa ; auctore Petro de Nancel, Procuratoris Regii Subſtituto.]

20010. ☞ Elogium duplex funebre & hiſtoricum Henrici IV. auctore Gaſpare Ens : *Coloniæ*, Erffens, 1611, *in*-4.]

20011. ☞ Pro libertate ac ſalute Gallici Imperii votum, ad auguſtiſſimæ memoriæ Henricum Magnum : 1611, *in*-4.]

20012. ☞ Stances de Mademoiſelle Anne de Rohan, ſur la mort du Roi : *Paris*, Chevalier, 1610, *in*-8.

C'eſt une Pièce de 150 Vers. *Voyez* ce qui en eſt dit dans les *Remarques de M. l'Abbé Joli*, ſur le *Dictionnaire* de Bayle, *pag.* 695.]

20013. ☞ Funèbres Cyprès, dédiés à la Royne Régente, ſur la mort de Henri le Grand, en Vers ; par F. Chamflour, Bénédictin : *Paris*, Libert, 1610, *in*-8.]

20014. ☞ Tombeau de Henri le Grand ; par C. Garnier, en Vers : *Paris*, Libert, 1610, *in*-8.]

20015. ☞ La Palme ſacrée de Henri le Grand, avec la Mythologie du vrai Amour & du Perſée dévot ; à la Reine Marguerite, Ducheſſe de Senlis, &c. en Vers ; par Hélie Garel, Angevin : *Paris*, Libert, 1611.]

20016. ☞ Larmes ſur la mémoire de Henri le Grand ; (par Jean d'Aultruy, Bachelier en Théologie & Régent de Philoſophie en l'Univerſité de Paris :) *Paris*, Jacquin, 1610.]

20017. ☞ Henrico Magno Lachrymæ, Jo. Bonnefonii, Joannis Filii : *Pariſiis*, Libert, 1610.]

20018. ☞ Tombeau de Henri le Grand, tiré d'un plus long Poëme de ſa Vie héroïque ; par le Sieur Metezeau : *Paris*, Thierry, 1611.]

20019. ☞ Oraiſon funèbre récitée en la Chapelle du S. Père au Vatican, aux Obſéques de Henri le Grand, le 28 Mai 1610 ; par Jacques Seguier de Rhodès, traduit du Latin : *Paris*, du Carroy, 1610.]

20020. ☞ Oraiſon funèbre prononcée en l'Egliſe de Paris, aux Obſéques de Henri IV. par Philippe de Cospean, Evêque d'Aire, premier Aumônier & Conſeiller de la Reine Marguerite : *Paris*, 1610, *in*-8.]

20021. ☞ Diſcours funèbre ſur la mort du feu Roi ; par Jean Berthaud, Evêque de Séez : *Paris*, Veuve de l'Angelier : 1610, *in*-8.]

20022. ☞ Harangue funèbre du même, prononcée en l'Egliſe de S. Etienne-du-Mont, le 22 Juin 1610 ; par François-Jean Petrini : *Paris*, Sonnius, 1610, *in*-8.]

20023. ☞ Sermon funèbre fait aux Obſéques de Henri IV. le 22 Juin 1610, en l'Egliſe de S. Jacques de la Boucherie ; par Jacques Suarès, Obſervantin Portugais : *Paris*, Dufoſſé, 1610.]

20024. ☞ Le Pourtraict Royal de Henri le Grand, propoſé à MM. de Paris, en l'Egliſe de S. Loup & S. Gilles, le 23 Juin, pendant qu'on y célébroit ſes Obſéques; par Jean DU BOIS Olivier, Abbé de Beaulieu: *Paris*, Thierry, 1610.]

20025. * Oraiſon funèbre faite à Paris en l'Egliſe de Saint-Germain l'Auxerrois, au Service de Henri IV. Roi de France; par le R. P. Dominique THIBAULT, Frère Mineur: *Paris*, Huby, 1610, *in*-8.

20026. ☞ Harangue funèbre prononcée à Paris, en l'Egliſe de S. Méry, au Service de Henri IV. par F. N. DESLANDES, de l'Ordre des Frères Prêcheurs: *Paris*, Huby, 1610.]

20027. ☞ Harangue funèbre prononcée à Paris, en l'Egliſe de S. Benoît, au Service fait pour le repos de l'ame de Henri IV. Roi de France; par F. N. COEFFETEAU, de l'Ordre des Frères Prêcheurs, Prédicateur du Roi: *Paris*, Huby, 1610.]

20028. ☞ Diſcours funèbre en l'honneur du Roi Henri le Grand, prononcé à Paris en l'Egliſe de S. Nicolas des Champs; par le P. MATTHIEU D'ABBEVILLE, Prédicateur Capucin: *Paris*, Delanoue, 1610.]

20029. ☞ Diſcours funèbre à l'honneur du Roi Henri IV. par le Sieur DE NERVEZE, Secrétaire de la Chambre du Roi: *Paris*, Dubreuil, 1610.]

20030. ☞ Oraiſon funèbre prononcée en l'Egliſe de Rouen, aux Funérailles de Henri IV. le 26 Mai 1610; par le P. François VREVAIN, de la Compagnie de Jeſus: *Paris*, Ramier, 1610.]

20031. ☞ Mauſolée Royal dreſſé pour la mémoire du Roi Henri IV. dans l'Egliſe de S. Jean de Lyon; par le P. Jacques GEORGES, de la Compagnie de Jeſus: *Paris*, Chappelet, 1610.]

20032. ☞ Diſcours funèbre & Epitaphe du même; par le Sieur GOUJON, Juriſconſulte Lyonnois: *Lyon*, Julleron, 1610, *in*-8.]

20033. ☞ Orazione funebre nella morte di Enrico IV. Ré di Francia, dal P. Ottavio MANFREDI, Priore Agoſtino: *Lione*, Roſſino, 1610, *in*-4.]

20034. ☞ Harangue funèbre de Henri le Grand, prononcée en la grande Egliſe de Metz, le 21 Juin 1610; par André VALLADIER: *Paris*, Cramoiſy, 1610, *in*-8.]

20035. ☞ Oraiſon funèbre faite aux Obſéques du même, en l'Egliſe Cathédrale de Troyes, le 17 Juin 1610; par Denys LATRECEY, Chanoine de ladite Egliſe: *Paris*, Ramier, 1610, *in*-8.]

20036. ☞ Oraiſon funèbre prononcée en l'Egliſe Cathédrale d'Orléans, aux Obſéques de Henri IV. par Meſſire Charles DE LA SAUSSAYE, Conſeiller & Aumônier du Roi, Doyen de ladite Egliſe: *Paris*, Thierry, 1610.]

20037. ☞ Oraiſon funèbre ſur le trépas de Henri le Grand, prononcée en l'Egliſe de Saint-Aignan d'Orléans, le 12 Juin 1610; par Pierre D'AMOUR, Provincial des Jacobins: *Paris*, Thierry, 1610.]

20038. ☞ Oraiſon funèbre du même, prononcée en l'Egliſe Cathédrale de S. Cyr de Nevers, le 20 Juin 1610; par Meſſire Guillaume BONNET, Chanoine de Nevers, Aumônier du Roi: *Paris*, Percheron, 1610, *in*-8.]

20039. ☞ Oraiſon funèbre du même, prononcée le jour de ſon Service dans la Cathédrale de Poitiers, le 21 Juin 1610; par Meſſire François DE LA BÉRAUDIERE, Abbé Commendataire de Nouaillé: *Paris*, Rouffet, 1610, *in*-8.]

20040. ☞ Diſcours des ſomptueuſes Funérailles de Henri IV. faites par Monſeigneur de Tournon en ſa Ville, les 28, 29 & 30 Juillet 1610; enſemble, l'Oraiſon funèbre dite au même lieu; par le R. P. ARNOUX, Jéſuite: *Tournon*, 1610, *in*-4.

Cet Ouvrage eſt une eſpèce de Logogryphe ſingulier & biſarre. L'Auteur a été Confeſſeur de Louis XIII.]

20041. ☞ Diſcours funèbre ſur la mort de Henri IV. par Louis PONCET, Recteur de la Chapelle Aldobrandine, fondée en Avignon, & Secrétaire de l'Evêque de Séez: *Paris*, Petitpas, 1610, *in*-8.]

20042. ☞ Oratio Franciſci VENTURII, in funere Henrici IV. *Pariſiis*, 1610, *in*-4.]

20043. ☞ Jacobi LECTII J.C. pro Errico IV° ἐπιταφιος λογος, ex Typogr. Joan. Tornas, 1611, *in*-4.

Ce Diſcours eſt auſſi imprimé dans les *Œuvres* de Lectius: *in*-8.]

20044. ☞ Apothéoſe du Très-Chrétien Roi de France & de Navarre, Henri IV. par Jean PRÉVOST, Avocat en la baſſe Marche.

Dans ſes *Poéſies: Poitiers*, 1614, *in*-8.]

20045. ☞ L'heureuſe entrée au Ciel du feu Roi Henri le Grand, noble Harangue de ſes louanges, & ſacrée prière des François pour le ſacre du Roi nouveau; par Ch. DE NAVIERES, G. S. P. R. (en Vers): *Paris*, Métayer, 1610, *in*-12.]

20046. ☞ De Franciâ ab Henrici IV. interim vindicatâ: Exercitatio Scholaſtica carmine & ſolutâ oratione, edente J. GRANGIER: *Pariſiis*, 1611, *in*-8.]

20047. ☞ Paſtorelle pour le Bout-de-l'An de Henri le Grand; par E. G. T. *Paris*, Porcheron, 1611.]

20048. Mſ. Particularités ſur les Règnes des Rois Henri III. & Henri IV. avec les titres du Royaume d'Yvetot: *in-fol.*

Ces Particularités [étoient] conſervées dans la Biblio-

Digitized by Google

thèque de M. le Chancelier Seguier, [aujourd'hui en celle de S. Germain des Prés.]

20049. Mſ. Chronique des Rois de France, depuis Pharamond juſqu'à Louis XIII. *in-fol.*

Cette Chronique eſt citée *pag.* 520, du Catalogue de la Bibliothèque de M. de Thou.

20050. Mſ. Ludovici FERRONII Henriados Libri quatuor, ſive de rebus geſtis Henrici Magni Francorum Regis : *in-fol.*

Ce Poëme héroïque [étoit] conſervé à Paris dans la Bibliothèque de M. de Bouthillier, ancien Evêque de Troyes.

20051. Guillelmi SOSSII, de Vita Henrici Magni, Libri quatuor : *Pariſiis*, 1622, *in-8.*

La même Vie, traduite en François, par Jean Tournet : *Paris*, 1624, *in-8.*

☞ *Voyez* la *Méth. hiſt.* de Lenglet, *in-4. tom. IV. pag.* 101.]

20052. Henricus Magnus; à Claudio Bartholomæo MORISOTO, Divionenſi : *Lugduni-Batavorum*, (*Divione*,) 1624, *in-8. Genevæ*, Aubertus, 1627, *in-12.*

Cet Auteur, qui a écrit cette Vie du Roi Henri IV. eſt mort en 1661.

☞ *Voyez* Lenglet, *Méth. hiſtor. in-4. tom. IV. pag.* 101. = *L'Eſprit de la Ligue, tom. I. pag.* xxviij.]

20053. ☞ Henri le Grand, Poëme : *Paris*, 1661, *in-16.*] .

20054. ☞ Regrets funèbres ſur la mort de Henri IV. par Charles DE RÆMOND, Abbé de la Frenade : *Paris*, 1610, *in-8.*]

20055. ☞ Parallele de Céſar & de Henri IV. par Antoine DE BANDOLE.

Cette Pièce ſe trouve imprimée avec la Traduction des *Commentaires de Céſar*, par Vigenere : *Paris*, 1609, 1625, *in-4.*]

20056. Particularités de la Vie de Henri le Grand.

Elles ſont imprimées au tom. II. des *Mémoires de M. le Duc de Nevers* : *Paris*, 1665, *in-fol.* Ce n'eſt qu'un Recueil de Pièces du temps, compoſées par divers Auteurs.

20057. ☞ Anecdote ſur Henri IV. par M. FRÉRON.

Dans l'*Année Littéraire*, 1754, *tom. IV. p.* 275.]

20058. ☞ La Partie de Chaſſe de Henri IV. Comédie en trois Actes & en Proſe; par M. COLLÉ, avec quatre Eſtampes de M. Gravelot : *Paris*, 1766, *in-8.*]

20059. Petri D'AULBEROCHE, de rebus geſtis Henrici IV. Galliæ Regis.

Cette Hiſtoire eſt imprimée avec ſes *Geſta Ludovici XIII. Pariſiis*, 1616, *in-8.*

20060. Hiſtoire de Henri le Grand, (en Hollandois;) par Pierre Corneille HOOFTS, Bailli de Groyland : *Amſterdam*, 1626, *in-fol. Ibid.* 1638, *in-4. Ibid.* 1652, *in-12.*

20061. Hiſtoire de Henri le Grand; par Scipion DUPLEIX, Hiſtoriographe de France : *Paris*, 1632, 1635, 1639, *in-fol.*

C'eſt un des Volumes de ſon *Hiſtoire générale de France*, & contre lequel le Maréchal de Baſſompierre a écrit.

20062. Diſcours ſur les Hiſtoriens de ces derniers temps; par Maximilien de Béthune, Duc DE SULLY.

Ce Diſcours eſt imprimé au tom. IV. de ſes *Mémoires, pag.* 204 : *Paris*, Courbé, 1662, *in-fol.* L'Auteur prend la défenſe de Henri IV. & ſe défend lui-même contre les accuſations calomnieuſes de pluſieurs Auteurs, & entr'autres de Dupleix, & de deux autres Libelles qui paroiſſoient depuis peu de temps.

20063. * Sommaire de la Vie de Henri IV. (publié ſur un Manuſcrit du temps; par VIGNOLLE :) *Paris*, de Sommaville, 1636, *in-8.*

20064. Abrégé de la Vie de Henri IV. *London*, 1637, *in-8.* (en Anglois.)

Grégorio Léti, dans la *Vie de Cromwel*, dit qu'il traduiſit en 1632 la Vie de Henri IV. Roi de France.

20065. Le Règne ſans Favoris, ou Abrégé de la Vie du Roi Henri le Grand, dédié aux bons François : *Paris*, Quenet, 1649, *in-4.*

Ce n'eſt qu'une Brochure de ſix pages.

20066. Hiſtoire du Roi Henri IV. par Hardouin DE PEREFIXE, Précepteur du Roi Louis XIV. Evêque de Rodez : [*Paris*, &] *Amſterdam*, 1661, *in-12.*

La même, revue, corrigée & augmentée par l'Auteur : *Paris*, 1662, *in-4. Amſterdam*, 1678 : *Paris*, 1681, *in-12.*

☞ L'Edition de Paris de 1681 eſt augmentée par l'Auteur, d'un Recueil de quelques belles actions & paroles mémorables de ce Roi.]

☞ La même Hiſtoire : *Paris*, 1749, *in-12.* 2 vol.]

La même, traduite en Allemand : *Léipſick*, 1669, *in-12.*

La même, traduite en Hollandois; par Jean Dullaert : *Harlem*, 1679, *in-12.*

La même, en Flamand : *Amſterdam*, 1682, *in-4.* 2 vol.

La même, traduite en Anglois : *London*, 1670; *in-8.*

Hardouin de Péréfixe eſt mort Archevêque de Paris, en 1671. Son Hiſtoire n'eſt pas écrite avec moins d'exactitude & de politeſſe, que de ſolidité. Ce n'eſt qu'un échantillon du Sommaire de l'*Hiſtoire générale de France*, que l'Auteur dit, dans ſa Préface, avoir compoſé par le commandement du Roi. Il ajoute, que ſon intention n'a été que de recueillir tout ce qui peut ſervir à former un grand Prince; qu'il n'a pas trouvé à propos d'entrer dans le détail des choſes; qu'il n'a pris que le gros, & n'a rapporté que les circonſtances qu'il a jugé les plus belles & les plus inſtructives. Il y a bien des gens qui croient que Mézerai eſt l'Auteur de cette Hiſtoire, quoiqu'elle paroiſſe ſous le nom de M. de Péréfixe; mais s'ils veulent ſe donner la peine de la comparer avec l'Abrégé de Mézerai, ils y trouveront tant de différence dans la narration des mêmes faits, mais ſur-tout dans le ſtyle, qu'ils pourront bien changer de

ſentimens, après les avoir lus; car le ſtyle de cette Hiſtoire eſt beaucoup plus régulier que celui de Mézerai.

☞ Cette Hiſtoire contient en entier la Vie de ce Prince, depuis ſa naiſſance en 1553, juſqu'à ſa mort en 1610. Il paſſe pour aſſez conſtant que Mézerai avoit fourni les Mémoires pour la compoſer, & qu'il ſe plaignoit même d'en avoir été mal récompenſé. Mais ils ont été fondus & arrangés par M. de Péréfixe, dont le ſtyle eſt bien différent de celui de Mézerai, qui étoit dur & peu châtié. Celle-ci eſt écrite avec élégance & dignité. *Voyez* le *Carpenteriana, pag.* 374, l'*Hiſtoire de l'Académie Françoiſe* de M. d'Olivet, *tom. II. p.* 130 & 180. D'autres, comme Benoît, dans ſon *Hiſtoire de l'Edit de Nantes, tom. I.* & M. de Larrey, dans ſon *Hiſtoire de Louis XIV. tom. IV. pag.* 83, l'ont attribuée au Père Annat, Confeſſeur de Louis XIV. qui avoit prêté ſa plume à M. de Péréfixe. Mais le Père Annat connoiſſoit mieux les diſputes théologiques que les événemens de l'Hiſtoire; il écrivoit beaucoup mieux en Latin qu'en François, & ce que nous avons de lui en cette dernière Langue, ne répond nullement à la pureté du ſtyle de l'Hiſtoire de Henri IV.

Voyez ſur cet Ouvrage la *Méth. hiſt.* de Lenglet, *in-4. tom. II. pag.* 280, *& tom. IV. pag.* 101. = Sorel, *pag.* 319. = *Bibl. Harley. tom. II. pag.* 521. = *Vie de* Mézerai, *pag.* 55. = Le Gendre, *tom. II. p.* 50. = Lenglet, *Plan de l'Hiſt. de France, tom. II. pag.* 21. = *Iſag. in notit. Script. Hiſt. Gall. part.* 2, *pag.* 17. = *Siècle de Louis XIV.* = *Dictionnaire* de Proſper Marchand, au mot *Lannel.*]

20067. ☞ Hiſtoire de la Vie de Henri IV. Roi de France & de Navarre; par M. DE BURY: *Paris*, Saillant, 1765, *in*-4. 2 vol. & 1766, *in*-12. 4 vol.

La même, nouvelle Edition, corrigée & augmentée: 1767, *in*-12. 4 vol.

Il y a des portraits au nombre de dix, dans chacune des Editions; ils ſont gravés par Chenu. On trouve à la fin du dernier Volume: « Comparaiſon de Henri IV. » avec Philippe, Roi de Macédoine, par le même.]

20068. ☞ Journal du Règne de Henri IV. Roi de France & de Navarre; par Meſſire Pierre DE L'ETOILE, Grand Audiencier en la Chancellerie de Paris: *Paris*, 1732, *in*-8. 2 vol.

C'eſt la ſuite du *Journal de Henri III.* rapporté ci-deſſus, N.° 19137. Il y a pluſieurs lacunes. La première, depuis 1589 juſqu'au 22 Mars 1594; la ſeconde, depuis 1598 juſqu'au 8 Mars 1602; & la troiſième, depuis le 18 Mars 1607 juſqu'au 15 Mai 1610. Il contient auſſi quelque choſe du Règne de Louis XIII. depuis le 15 Mai 1610 juſqu'au 27 Septembre 1611.

Les lacunes s'étant retrouvées manuſcrites dans la Bibliothèque de M. le Préſident Bouhier, il les a données au Public, ſous le titre de *Supplément au Journal de Henri IV. Paris*, 1732, *in*-8.]

☞ Le même, avec des Notes; (par le Père BOUGES, Auguſtin:) *Paris*, 1736, *in*-8. 2 vol.]

☞ Autre Edition, avec des Pièces & des Remarques: *Paris*, 1741.

C'eſt la meilleure Edition. Nous en parlerons, ci-après, au commencement du Règne de Louis XIII. N.° 20079.]

20069. ☞ Hiſtoire des Amours du grand Alcandre, avec la Clef & des Obſervations.

Nous ſommes redevables de cette ingénieuſe Pièce à Louiſe-Marguerite DE LORRAINE, fille du Duc de Guiſe, tué à Blois en 1588, ſeconde femme de François de Bourbon, Prince de Conti, morte le 30 Avril 1631. Elle joue un grand rôle dans cette Hiſtoire, qui contient pluſieurs anecdotes de celle de Henri IV. & de beaucoup de perſonnes de la Cour, ſous des noms déguiſés. On peut vraiment l'appeller la *Chronique ſcandaleuſe du Roi Henri IV.* Elle eſt imprimée au tom. IV. du *Journal de Henri III. Edition de* 1744, *in*-8.] *voyez le Journal de*

20070. ☞ Recueil de quelques actions mémorables, & paroles de Henri IV.

Il eſt imprimé au tom. IV. du *Journal de Henri III.* 1744, *in*-8.]

20071. ☞ Recueil de quelques dits notables du Roi Henri IV.

Il ſe trouve au tom. II. des *Lettres d'Eſtienne Paſquier, Edition de* 1619, *pag.* 582.]

20072. ☞ Eloge de Henri le Grand, Roi de France & de Navarre; par M. DE SAPT. *Lyon*, Cellier, & *Paris*, Dufour, 1768, *in*-8.

On y trouve les beaux ſentimens qui animent encore aujourd'hui un cœur François.]

20073. ☞ Mſ. Recueil de Pièces ſur le Règne de Henri IV. ſoixante & dix Portefeuilles: *in*-4.

Ce ſont les num. 390-359, de la Collection de M. de Fontanieu, qui eſt à la Bibliothèque du Roi.]

☞ ON peut encore conſulter, pour l'Hiſtoire du Roi Henri IV. & de ſon Règne, = l'Hiſtoire du Royaume de Navarre, par l'un des Secrétaires de Sa Majeſté, juſqu'en 1596. = l'Hiſtoire de ce Règne, par Matthieu, = le Tome II. des Lettres d'Eſtienne Paſquier, depuis le quatorzième Livre juſqu'au vingtième, = les Tome IV. & V. de la nouvelle Edition du Journal de Henri III. = les Mémoires de Sully, = ceux de Moers, = ceux de Villeroy, = la Vie d'Eſpernon, & le Baron de Feneſte, = les Mémoires Militaires de Mergey, = les Mémoires de Boyvin de Villars, = l'Hiſtoire du Duc de Mercœur, = la Vie de du Pleſſis-Mornay, = celle de Henri, Duc de Bouillon, = l'Hiſtoire du Cardinal de Joyeuſe, = celle de Leſdiguières, = le Tome I. de l'Hiſtoire de l'Edit de Nantes, = l'Eſſai ſur les Guerres civiles de Voltaire, = les Actes des Martyrs Calviniſtes, par Creſpin, juſqu'en 1597, = les Mémoires de du Pleſſis-Mornay, = la Vie du brave Crillon, juſqu'en 1601, = les Mémoires d'Arnaud d'Andilly, depuis 1590, = les Mémoires de Baſſompierre, depuis 1598, = ceux de Pontis, = les Mémoires chronologiques du Père d'Avrigny, depuis 1600, = l'Abrégé de l'Hiſtoire Eccléſiaſtique de Racine, de même, = l'Hiſtoire de la Mère & du Fils, de même, = les Commentaires de Louis Freton, Seigneur d'Eſcovas, qui ſe trouvent au tom. III. du *Recueil de Pièces fugitives du Marquis d'Aubais*, depuis 1600, = les Memorie recondite de Vittorio Siri, depuis 1601, = les Lettres de Nicolas Paſquier, = le Mercure François, depuis 1605, = la Henriade de Voltaire, = les Notes IX. & X. du tom. V. de l'*Hiſtoire de Languedoc*, de DD. de Vic & Vaiſſete, = l'Eloge de M. de Sully, Miniſtre de Henri IV. par M. Thomas, = les derniers Volumes de l'*Hiſtoire d'Eſpagne*, par Ferreras, qui finit à la mort de Philippe II. en 1498: *Paris*, 1742-1751, *in*-4. 10 vol. = les derniers tomes des Hiſtoires de France par Mézerai & Daniel.]

§. II.

Règne de Louis XIII. depuis l'an 1610 *juſqu'en* 1643.

20074. L'HOROSCOPE du Roi, par lequel la Ville de Lyon prétend qu'ayant eu l'hon-

neur de la conception du Roi Louis XIII. elle eſt ſa vraie patrie & non le lieu de ſa naiſſance; par GOUJON-FIERE, Avocat à Lyon : *Lyon*, 1622, *in*-4.

☞ C'eſt un Eloge très-verbeux de ce Prince. L'Auteur ſoutient qu'ayant été conçu à Lyon, c'eſt cette Ville qu'il doit regarder comme ſa patrie; que le ſigne du Capricorne ayant préſidé à ſa conception, & celui de la Balance à ſa nativité, il ne peut manquer d'être heureux & juſte, & qu'il eſt probable que celui du Lyon a préſidé à l'une ou à l'autre, puiſqu'il ſçait ſi bien réunir la puiſſance au bonheur & à la juſtice. On ne s'attendroit pas à la concluſion qu'il en tire; c'eſt qu'il demande à ce Prince l'établiſſement d'un Parlement dans la Ville de Lyon, pour illuſtrer ſa patrie, & faire jouir ſes Compatriotes des avantages qui leur en reviendroient.]

20075. ☞ Regrets funèbres ſur la mort de Henri IV. avec le Couronnement de Louis XIII. & les magnificences de ſon Mariage : *Rouen*, 1617, *in*-8.]

20076. ☞ Remontrances très-humbles à la Royne Mère, Régente, pour la conſervation de l'Etat pendant la minorité du Roi ſon fils : *Paris*, Petit-pas, 1610.

L'Auteur de ces Remontrances eſt Nicolas PASQUIER, Conſeiller & Maître des Requêtes ordinaires de l'Hôtel du Roi. Il entre dans un grand détail, tant pour ce qui regarde la perſonne du Roi, que la gloire du Royaume & le bonheur de ſes Peuples.]

20077. ☞ Déclaration du Roi ſur les Edits de Pacification : 1610.]

20078. ☞ Exhortation au Peuple, ſur la concorde de la France; par Nicolas PASQUIER : *Paris*, 1611.]

20079. Mémoires curieux pour ſervir à l'Hiſtoire de France, depuis l'an 1515 juſqu'en 1611, avec des Remarques & des Figures : *Bruxelles*, Foppens, 1718, *in*-12. 2 vol.

Pierre DE L'ESTOILLE, Grand Audiencier de la Chancrie de France, eſt mort en 1611. Ses Mémoires contiennent peu de choſes juſqu'au Règne de Charles IX. Le *Journal de Henri III.* imprimé pluſieurs fois, fait une des principales parties de ſes Mémoires.

Voyez la Note ci-deſſus, au *Journal de Henri III.* à la fin de ſon Règne, [N.° 19137.]

☞ Le Tome I. s'étend depuis l'an 1515 juſqu'en 1589, & finit à la mort de Henri III.

Le Tome II. commence en 1589, à l'avénement de Henri IV. & finit en 1611.

Le premier Tome de ces Mémoires ſe trouve en entier dans la dernière Edition du *Journal de Henri III. Paris*, 1744, *in*-8. 5 vol. [rapportée ci-devant.

Le ſecond Tome eſt entièrement différent du *Journal de Henri IV.* dont la dernière Edition de 1741 forme l'article ſuivant. Ainſi, quoiqu'on aye les deux Journaux de ces deux Editions, qui ſont les dernières & les plus complettes, on n'eſt pas pour cela diſpenſé d'avoir les *Mémoires de l'Eſtoille*. On trouve dans le *Ducatiana*, *pag.* 304, & dans le tom. I. de l'Edition de 1744, du *Journal de Henri III.* des Remarques ſur l'Edition de ces *Mémoires de l'Eſtoille*, donnée en 1718.

Voyez la *Méth. hiſtor. in*-4. de Lenglet, *tom. IV. pag.* 101. = *Journ. des Sçav. Févr.* 1733, *Oct.* 1741. = *Journ. de Verdun, Sept.* 1732. = *Merc. Août*, 1732, = *Journ. de Leipſ.* 1721, *pag.* 168. = *Obſerv. ſur les Ecr. mod. Lettr.* 39. = *Mém. de Trévoux, Janv.* 1736.]

= ☞ Journal du Règne de Henri IV. Roi de France & de Navarre; par M. Pierre DE L'ESTOILLE, Grand Audiencier en la Chancellerie de Paris, avec des Remarques hiſtoriques & politiques du Chevalier C. B. A. (l'Abbé LENGLET,) & pluſieurs Pièces hiſtoriques du même temps : *La Haye*, Frères Vaillant : (*Paris*,) 1741, *in*-8. 4 vol.

Ce Journal, (dont on a déja parlé ci-devant, N.° 20068) s'étend depuis 1589 juſqu'en 1611, & donne ainſi quelque choſe du Règne de Louis XIII.

On eſt redevable à M. le Préſident Bouhier de l'état où ſe trouve à préſent ce Journal. C'eſt ce ſçavant Magiſtrat qui, en 1732, en retrouva l'original, d'où l'on a tiré le Supplément, qui commence au 22 Mars 1594, & qui va juſqu'en 1611, à l'exception de quelques lacunes. Il contient un grand nombre de faits intéreſſans & curieux, propres à éclaircir l'Hiſtoire du temps. On y voit les motifs ſecrets, les diverſes intrigues & les reſſorts qui ont produit tant d'événemens ſinguliers qui caractériſent le Règne de Henri IV. Le nouvel Editeur a enrichi ce Journal de quantité de Notes utiles, pour en dévoiler les ſecrets, & qui ſont toutes tirées des meilleurs Auteurs contemporains. Il a placé à la fin du Tome IV. quelques Pièces rares, qui ſervent comme de Preuves à tout l'Ouvrage.

Voyez ce qui en eſt dit dans l'*Eſprit de la Ligue*, *tom. I. pag.* xvij.]

20080. ☞ Lettre de M. DE ROSNY (ou DE SULLY,) à la Royne Régente, (en donnant la démiſſion de ſes Charges, & ſe retirant de la Cour après la mort de ſon maître :) 1611.]

20081. ☞ Lettre de M. DE ROSNY aux Egliſes réformées, au ſujet de la deſtitution de ſes Charges : 1611.

Ces deux Pièces ſont dans ſes Mémoires.]

20082. ☞ Le Surveillant de Charenton, à MM. de l'Aſſemblée générale convoquée à Saumur : 1611.

Pièce ſur le même ſujet, où on conſeille à M. de Sully de ne point inſiſter ſur ſon rétabliſſement, & de ne pas demander la récompenſe qui lui a été promiſe, mais de ſe ſoumettre en tout à la volonté de leurs Majeſtés.]

20083. ☞ Complainte à la Royne Mère, par le Soldat Catholique, touchant les fauſſes accuſations que l'on fait contre les PP. Jéſuites : 1610, *in*-8.]

20084. ☞ Réprimande & juſte Remontrance du fidéle Catholique, ſur les faux Ecrits que ſément les Hérétiques du temps préſent : 1611, *in*-8. en Vers.]

20085. ☞ Remontrance à MM. des trois Etats du Pays & Duché de Bourgogne, au ſujet de leur Aſſemblée du 8 du mois d'Août prochain; par M. Jean DE SOUVERT : 1611, *in* 8.]

20086. ☞ Harangues du Crocheteur aſſis ſur la Cloche de la Samaritaine : *in*-8.]

20087. ☞ Complainte à la Royne Mère faite par le Soldat Catholique : 1611, *in*-12.]

20088. ☞ Le franc & loyal Avis du Che-

valier Catholique ; par le Sieur DES PONTIERES : 1611, *in*-12. en Vers.]

20089. ☞ Le Paſſe-temps de Maître GUILLAUME : 1611, *in*-12.]

20090. ☞ Utile & ſalutaire Avis au Roi pour bien régner (vers 1612) : *in*-12.

Ce petit Ouvrage eſt d'Antoine ARNAUD, Avocat, comme on l'apprend *pag.* 14 des *Mémoires* d'Arnaud d'Andilly ſon fils : 1734, *in*-12.]

20091. ☞ Réception faite dans le Louvre au Duc de Paſtrane : *Paris*, 1612, *in*-12.]

20092. ☞ Les Alliances Royales & Réjouiſſances précédentes les Mariages des Enfans de France & d'Eſpagne : *Lyon*, 1612, *in*-8.]

20093. ☞ Les Feux de joie de la France ſur l'Alliance de ſon Roi avec l'Infante d'Eſpagne : *Lyon*, 1612, *in*-8.]

20094. ☞ La Réponſe de GUÉRIN à Mᵉ Guillaume, & les Réjouiſſances des Dieux ſur les mêmes Alliances : *Paris*, 1612, *in*-8.]

20095. ☞ Hiſtoire de ce qui s'eſt paſſé au Parc Royal, ſur la réjouiſſance du Mariage du Roi avec l'Infante d'Eſpagne ; par le Sieur G. L. C. *Paris*, 1612, *in*-8.]

20096. ☞ Le Triomphe Royal, &c. *Paris*, 1612.]

20097. ☞ Hiſtoire de ce qui s'eſt paſſé en Eſpagne pour l'accompliſſement du Mariage du Roi de France & de l'Infante d'Eſpagne, &c. *Paris*, 1612, *in*-8.]

20098. ☞ Relation de ce qui s'eſt paſſé ſur l'arrivée de MM. les Ducs de Mayenne & d'Aiguillon en Eſpagne, pour l'accompliſſement du Mariage de Louis XIII. & de l'Infante d'Eſpagne, &c. *Paris*, Bertaud, 1612, *in*-8.]

20099. ☞ Les Articles du Mariage de Don Philippe d'Eſpagne, & de Madame Elizabeth de France, arrêtés le 20 Août 1612 : *Paris*, 1615, *in*-12.]

20100. ☞ Congratulation au Peuple François, ſur l'Alliance de France & d'Eſpagne : *Paris*, 1612, *in*-8.]

20101. ☞ La Conſolation du Soldat François : 1612, *in*-8.]

20102. ☞ L'Enjouiſſance des François à la Royne, ſur les nouvelles Alliances : *Lyon*, 1612, *in*-8.]

20103. ☞ Stances ſur les accords du Mariage du Roi de France & de l'Infante d'Eſpagne : *Paris*, 1612, *in*-8.]

20104. ☞ Le Portrait du Très-Chrétien Roi de France Louis XIII. par Claude GARNIER, G. P. traduit de rime Françoiſe en Proſe Eſpagnole ; par Céſar Oudin : *Paris*, Durand, 1612, *in*-8.

On trouve les Vers François d'un côté, & la Traduction Eſpagnole de l'autre.]

20105. ☞ Remontrance aux Egliſes réformées de ce Royaume : 1613, *in*-8.

L'Aſſemblée de Saumur du 20 Juillet 1611, avoit réſolu de rétablir les Conſeils & les Aſſemblées des Provinces qui avoient été caſſées par l'Article 82 de l'Edit. L'Auteur fait voir qu'on ne peut le faire ſans y contrevenir, par conſéquent ſans être criminel, & ſans donner atteinte à l'obéiſſance que tout Sujet doit à ſon Prince.]

20106. ☞ La Guerre des Singes & des Marmouſets, repréſentée par un Diſcours véritable de ce qui s'eſt paſſé à la Rochelle le Vendredi 11 Janvier 1613, ſur le ſanglant deſſein des factieux, contre leurs compatriotes : *in*-8.

En conſéquence de la Réſolution de Saumur, les Prétendus-Reformés des Provinces de Bretagne, d'Anjou ; de Saintonge & de Poitou, s'étoient aſſemblés ſans la permiſſion du Roi, mais à l'inſtance de M. de Rohan, pour tenir le Cercle à la Rochelle. La Cour l'ayant ſçu, le défendit expreſſément. Le Corps de Ville, vu la Déclaration de leurs Majeſtés, ne voulut plus permettre l'Aſſemblée du Cercle, dont les Députés prirent la réſolution de maſſacrer les principaux Habitans, & de changer la forme du Gouvernement. C'eſt ce qu'ils auroient exécuté le 11 Janvier, s'ils n'euſſent été prévenus.]

20107. ☞ Emotion arrivée en la Ville de Niſmes en Languedoc, le 15 Juillet de l'an 1613, envoyée par les Sieurs Conſuls dudit Niſmes, aux Sieurs Députés généraux des Egliſes Réformées de France, réſidens près leurs Majeſtés ; avec l'Excommunication de Mᵉ Jérémie Ferrier, telle qu'elle a été prononcée en l'Egliſe de Niſmes, le Dimanche 14 de Juillet : 1613.]

20108. ☞ Parénétie, ou Diſcours de Remontrances au Peuple François, ſur le ſujet de la Conjuration contre l'Etat : 1613, *in*-8.]

20109. ☞ Expeditio Juliacenſis : *in*-8.]

20110. ☞ La Réjouiſſance des Femmes ſur la defenſe des Tavernes & Cabarets : 1613, *in*-8.]

20111. ☞ Manifeſte du Duc DE SAVOYE, ſur les raiſons qui l'ont meu de prendre les armes, pour le recouvrement du Marquiſat de Montferrat : 1613, *in*-4.

Ce Manifeſte eſt en Italien & en François.]

20112. Diſcours de la Guerre entre Louis XIII. & le Duc de Savoye : *Genève*, 1613, *in*-8.

20113. Le Tableau de tous les Traités de la Paix, ou l'Hiſtoire de ce temps : *Paris*, Laquehay, 1614, *in*-8.

C'eſt une fiction ſous des noms déguiſés, compoſée par DU PRESCHIER.]

20114. ☞ Arrêt de la Cour de Parlement ſur l'exécution de l'Edit contre les Duels, donné enſuite du Duel fait la nuit du 25 Janvier dernier, entre quatre Seigneurs de la Cour : *Lyon*, 1614, *in*-8.]

20115. ☞ Copie de la Lettre de la Reine à M. de Leſdiguières ; de Paris, le 12 Février 1614 : *in*-8.

Il y eſt queſtion de la retraite des Princes, & la Reine tâche

tâche de juſtifier ſon adminiſtration, dont ils ſe plaignoient.

20116. ☞ Lettre de M. DE NEVERS à la Royne, & de M. le Prince DE CONDÉ à M. le Prince de Conti, du 18 Février 1614: *in*-8.]

20117. ☞ Lettre de M. le Prince au Parlement de Paris, préſentée par le Sieur de Fiefbrun, le 22 Février 1614: *in*-8.

Le Prince de Condé, dans toutes ces Lettres, s'excuſe ſur ſa conduite, & demande la réforme de tous les abus du Gouvernement.]

20118. * Lettre écrite à tous les Parlemens du Royaume, aux Gouverneurs des Provinces & des Places, aux Prévôts des Marchands, Maires & Echevins des Villes, pour les exhorter à demeurer fidéles au Roi: *Paris*, 1614, *in*-8.

20119. Lettre du Prince de Condé, (Henri II. DE BOURBON,) à la Reine Mère: 1614, *in*-8.

☞ Cette Lettre eſt datée de Mezières, du 18 Février 1614. Elle fait le détail des abus qui ſont à réformer, & demande la convocation des Etats-Généraux. Elle contient auſſi les cauſes pour leſquelles ce Prince & ceux qui l'aſſiſtent ſe ſont aſſemblés à Mézières. Elle fut donnée à la Reine le 21 Février, par le Sieur de Roger.]

20120. Réponſe pour la Reine à cette Lettre: *Paris*, 1614, *in*-8.

20121. Réponſe de la Reine Régente à la même Lettre, [de Paris, le 27 Février:] *Paris*, 1614, *in*-8.

☞ Elle répond article par article. La Reine aſſure le Prince que ſa tenue des Etats eſt réſolue. Elle s'explique ſur la préférence qu'on a donnée au Roi d'Eſpagne ſur le Duc de Savoye, au ſujet des Mariages, & exhorte le Prince à demeurer fidèle à ſon devoir.]

20122. ☞ Lettre de M. DE VENDOSME au Roi, datée d'Ancenis le 1 Mars 1614: *in*-8.

Seconde Lettre du même, au Roi, avec une Lettre à la Reine: datées de Lamballe le 27 Mars 1614: *in*-8.

Ce Prince y excuſe ſa ſortie de la Cour.]

20123. Le Manifeſte de M. le Prince, envoyé au Cardinal de Joyeuſe: 1614, *in*-8.

☞ L'Auteur qui parle en tierce-perſonne, après avoir repréſenté à ce Cardinal les ſuites des mauvais conſeils qu'on donne à la Reine, l'invite à ſupplier cette Princeſſe de ne pas les croire, d'accorder l'Aſſemblée libre & sûre des Etats-Généraux, & de faire déſarmer & renvoyer les Etrangers.]

20124. Apologie pour Monſieur le Prince de Condé, ſur ſon départ de la Cour: 1614, *in*-8.

☞ C'eſt plutôt l'Apologie de la Reine, du Marquis d'Ancre & de l'Alliance de la France avec l'Eſpagne.]

20125. Le Serviteur fidèle, & l'Homme d'Etat, Dialogue: 1614, *in*-8.

☞ Ce Dialogue roule ſur les affaires du temps, & ſur la priſe d'armes des Princes. Le Serviteur fidèle, qui eſt attaché au Prince de Condé, tâche de diſculper ſon maître. L'Homme d'Etat prouve qu'il n'eſt jamais permis aux Sujets d'impoſer des loix à leur Souverain.]

20126. ☞ La Réponſe à la Lettre de M. le Prince, envoyée à MM. du Parlement de Bordeaux: 1614, *in*-8.]

20127. ☞ Lettre du Sieur PELLETIER à M. le Prince de Condé du 17 Mai: *in*-8.

Il s'excuſe de ce qu'on lui attribuoit une Lettre du Parlement de Bordeaux.]

20128. ☞ Procès-verbal de la révolte faite par ceux de Poitiers, au Duc de Roannès leur Gouverneur: 1614, *in*-8.]

20129. ☞ Lettre du Prince DE CONDÉ à la Reine, ſur le refus à lui fait par ceux de Poitiers: 1614, *in*-8.]

20130. ☞ Juſtice demandée par le Prince DE CONDÉ à la Reine, de la rébellion de Poitiers: 1614, *in*-8.]

20131. ☞ Lettre de M. DE BOUILLON à M. le Prince, ſur l'affaire de Poitiers: 1614, *in* 8.]

20132. ☞ La Juſtice que M. le Prince demande à la Reine de la rébellion de Poitiers: 1614, *in*-8.

Pièce d'un Sçavantaſſe, qui ne dit preſque rien de ſon ſujet.]

20133. ☞ Remercîement au Roi par les Habitans de Poitiers, ſur le ſoin que Sa Majeſté a eu de leur conſervation: 1614, *in*-8.]

20134. ☞ Avis à Monſeigneur le Prince: 1614. *in*-8.

On l'invite à porter plutôt ſes armes en Flandres contre l'Eſpagne, qu'à s'en ſervir contre ſa propre patrie.]

20135. ☞ Lettre de la Reine au Parlement de Bretagne: 1614, *in*-8.]

20136. ☞ Lettres du Roi, avec l'Ordonnance dudit Seigneur, portant défenſes de lever ni d'aſſembler aucunes troupes ſans commiſſions & exprès commandement de Sa Majeſté, avec l'Arrêt de la Cour en conſéquence d'icelles: 1614, *in*-8.]

20137. ☞ Extrait des Regiſtres du Parlement: 1614, *in*-8.

C'eſt contre le Prince de Condé & les autres Seigneurs, qui ſans la permiſſion du Roi & pendant ſon abſence, ont pris les armes & commettent grand nombre d'hoſtilités.]

20138. ☞ Lettre de la Reine Régente, envoyée à MM. du Parlement (de Paris): 1614, *in*-8.

Elle eſt du dernier Mai. Cette Princeſſe leur donne avis de la réconciliation du Prince de Condé.]

20139. ☞ Lettre de M. DE VENDOSME à la Reine, ſur ſon Entrée à Vannes: du 15 Juin 1614, *in*-8.]

20140. ☞ Réponſe de M. le Cardinal DE SOURDIS, à la Lettre de Monſeigneur le Prince: 1614, *in*-8.]

20141. ☞ Diſcours d'Etat préſenté au Roi, ſur la continuation de la guerre contre les Rébelles.

La Guerre eſt un mal, mais néceſſaire, ſur-tout contre des Sujets rébelles : voilà le fondement de ce Diſcours. L'Auteur paſſe enſuite à tous les maux que les Proteſtans ont faits à la France, malgré la bonté des Souverains. Il en fait un détail circonſtancié, en répondant au Manifeſte de ceux de la Rochelle, qu'il faut, ſelon lui, exterminer, puiſque cette Ville eſt le ſéjour de la Rébellion. Il y a dans ce Diſcours un éloge des PP. Jéſuites, au ſujet de la haine que leur portent les Proteſtans.]

20142. ☞ Conſidération ſur l'état de la France : *Rouen*, 1614, *in*-12.

Cette Pièce ſignée S. B. S. eſt adreſſée à la Reine, & part d'un cœur vraiment François. L'Auteur y cite l'exemple de Roboam, & dit qu'il vaut mieux ſe relâcher en quelque choſe, que de tout perdre.]

20143. ☞ La Juſtice aux pieds des Parlemens de France ; par C. JOURDAN, Huiſſier des Comptes : *Lyon*, Hendier, 1614, *in*-8.]

20144. ☞ Les Prémices, dites le vrai François, ou Poëmes, Advis & Mémoires pour le bien du S. Père, du Clergé, &c. par Denys FERET, Avocat : 1614, *in*-8.]

20145. ☞ Lettre écrite à Monſeigneur le Prince de Condé ; par le Sieur DE NERVEZE : 1614, *in*-8.

Cette Lettre eſt raiſonnée & fort affectueuſe. L'Auteur, qui avoit été attaché au Prince, l'exhorte à rentrer dans ſon devoir, parceque quelque bonnes que puiſſent être ſes intentions, elles ſerviront aux ſéditieux pour faire éclore leurs mauvais deſſeins.]

20146. ☞ Les Plaintes de Monſeigneur le Duc de Vendôme au Roi : *in*-8.

C'eſt un Dialogue en Vers contre Sa Majeſté & ce Seigneur, au ſujet de ſa détention.]

20147. ☞ Diſcours ſur les Mariages de France & d'Eſpagne, contenant les raiſons qui ont mu Monſeigneur le Prince à en demander la ſurſéance : 1614, *in*-8.

L'Auteur, grand Partiſan des Princes, ſoutient que quoiqu'il ſoit permis de fiancer des impubères, il eſt contre nature de procéder à leur Mariage avant le temps : que la raiſon du mécontentement du Prince de Condé a été le double Mariage propoſé, non pas comme une choſe à faire, mais comme une choſe faite, & qui devoit s'exécuter au commencement du mois de Février : que cette nouvelle a ſoulevé non-ſeulement les Princes, mais tous les voiſins, qui craignent les ſuites de cette alliance. Puis s'adreſſant à la Reine, il lui fait voir que les intentions des Princes ſont droites, & que l'on abuſe de ſon nom & de ſon autorité dans l'affaire préſente.]

20148. ☞ Remontrance à la Reine, ſur les Alliances d'Eſpagne : 1614, *in*-8.]

20149. ☞ Lettres-Patentes du Roi du mois de Juillet, contenant ſa Déclaration ſur ce qui s'eſt paſſé devant & à l'occaſion des mouvemens de M. le Prince, &c. depuis le 1 Janvier ; vérifiées en Parlement le 4 Juillet 1614 : *in*-8.]

20150. ☞ Diſcours ſur la Lettre de M. le Prince : 1614, *in*-8.

Pièce ſenſée ſur le peu de ſolidité des plaintes de M. le Prince & de ſes adhérans. L'Auteur y cite des exemples pour montrer que les Mécontens ont toujours pris pour prétexte le bien public.]

20151. ☞ La Harangue d'Alexandre le Forgeron, prononcée au Conclave des Réformateurs : 1614, *in*-8.

Le réſultat de ce Diſcours burleſque, & d'un ſtyle tout-à-fait trivial, eſt d'attendre avec patience la tenue des Etats, & de jouir de la paix.]

20152. ☞ Le Cabinet de Vulcan : *in*-8.]

20153. ☞ La Harangue d'Achior l'Ammonite, ſur un avis donné à M. le Prince, prononcée après celle d'Alexandre le Forgeron : 1614, *in*-8.

Cette Pièce vient d'un homme ſage & bien intentionné pour l'Etat. Il penche pour l'Alliance avec l'Eſpagne, & fait voir la futilité des raiſons & moyens contenus dans un Libelle intitulé : *Avis à M. le Prince*, dans lequel on promettoit à ce Prince la Flandres & le Haynaut, ſur ce que l'Archiduc alloit mourir, & que le Roi d'Eſpagne étoit hors d'état de ſecourir ces Provinces.]

20154. ☞ Le Lourdaut vagabond, mis en Dialogue ; par A. C. 1614, *in*-8.

Pièce remplie de ſots quolibets & de fades poliſſonneries.]

20155. ☞ Diſcours de Maître Jean GOUFLU, ſur les débats & diviſions de ce temps : 1614.

C'eſt un compoſé biſarre & burleſque, de paroles baſſes, comiques & enjouées, ainſi que d'emblêmes pour exprimer que c'eſt une folie de s'élever contre les Maîtres.]

20156. ☞ Sentence arbitrale de Maître GUILLAUME, ſur les différends qui courent : 1614, *in*-8.

Pièce bouffonne & comique.]

20157. ☞ Ennuis des Payſans Champêtres adreſſés à la Royne Régente : 1614, *in*-8.]

20158. ☞ Le Réveil de Maître GUILLAUME, aux bruits de ce temps : 1614, *in*-8.

Maître Guillaume eſt connu par le rôle qu'il a joué ſous le Règne de Henri IV. Son réveil n'eſt qu'une pantalonade, où ſous de grands mots ſouvent vuides de ſens, il préfère la paix & la cuiſine aux tumultes de la guerre.]

20159. ☞ La Remontrance de Pierre DUPUIS, ſur le Réveil de Maître Guillaume : 1614, *in*-8.

Pierre Dupuis fait ici le même perſonnage que Maître Guillaume.]

20160. ☞ Lettre de Perroquet aux Enfans perdus de France : *in*-8.

Cette Lettre eſt ſur la retraite des Princes, & à la louange de la Reine Régente.]

20161. ☞ Le vieux Gaulois à MM. les Princes : 1614, *in*-8.

Cette Pièce, qui eſt bonne & ſolide, réfute pied à pied les griefs des Princes & tout ce qu'ils alléguoient pour colorer leur mécontentement & leur révolte.]

20162. ☞ Le bon François : 1614, *in*-8.

C'eſt une Réponſe au Livret intitulé : *Le vieux Gau-*

lois. Elle eſt en faveur de M. le Prince, dont l'Auteur paroit grand partiſan.]

20163. ☞ Complainte de la France ſur la rumeur de la guerre civile, adreſſée à Noſſeigneurs les Princes retirés de la Cour : 1614, *in*-8.]

20164. ☞ Lettre de Monſeigneur le Cardinal DU PERRON, à Monſeigneur le Prince : 1614, *in*-8.

Il tâche de le ramener.]

20165. ☞ La Lettre du fidèle François, préſentée au Roi : 1614, *in*-8.]

20166. ☞ Remontrance aux Malcontens : *in*-8.

C'eſt un Eloge de la Régente & de ſon Conſeil. On le diſculpe de tous les griefs qu'on lui imputoit, & ſurtout des deux alliances de France & d'Eſpagne. Il y a à la fin quelque choſe ſur la Lettre du Prince de Condé, indiquée ci-deſſus, & au ſujet des diſputes de la Sorbonne & de Richer.]

20167. ☞ Epître de M. le Préſident DE THOU au Roi : 1614, *in*-8.

C'eſt la Traduction de l'Epître Dédicatoire de ſa belle Hiſtoire, au Roi Henri IV. Il s'y étend beaucoup ſur la liberté de conſcience.]

20168. ☞ Lettre de Jacques BONHOMME, Payſan de Beauvoiſis, à Meſſeigneurs les Princes retirés de la Cour : 1614, *in*-8.

L'Auteur ſe dit âgé de 97 ans, & deſcendu de Jacques Bonhomme ſon triſaïeul, qui donna le nom aux troubles de la Jacquerie. Il y a beaucoup de bon ſens & de naïveté dans cette Lettre, qui eſt faite pour exhorter les Princes à rentrer dans leur devoir, & à jouir en paix des plaiſirs de la Cour.]

20169. ☞ Réponſe du Crocheteur de la Samaritaine, à Jacques Bonhomme, Payſan de Beauvoiſis, ſur ſa Lettre écrite à MM. les Princes : 1614, *in*-8.

Cette plaiſante Lettre, ainſi que la ſuivante, a le même objet que celle à laquelle elle ſert de réponſe.]

20170. ☞ La Réplique de Jacques BONHOMME, Payſan de Beauvoiſis, à ſon compère le Crocheteur : 1614, *in*-8.]

20171. ☞ Les recommandations ordinairement faites & prêchées en la Chaire de Soiſſons, durant la Conférence, à Meſſeigneurs les Princes préſens ; par Pierre DU BLANC, Protonotaire du S. Siége Apoſtolique, Docteur en Théologie, Aumônier & Conſeiller ordinaire du Roi : 1614, *in*-8.

Pièce ſingulière, & qui eſt un échantillon de la façon de prêcher du temps, où l'Auteur fait l'éloge du Roi, de la Reine, des Princes, & exhorte ces derniers à ſe tenir unis à Sa Majeſté.]

20172. ☞ Diſcours de Maître Guillaume & de Jacques Bonhomme, Payſan, ſur la défaite de 35 Poules & le Cocq, faite en un ſouper par trois Soldats : 1614, *in*-8.]

20173. ☞ Remerciement des Poules à M. de Bouillon : 1614, *in*-8. de 8 pages.]

20174. ☞ La nouvelle Lune de Maître Guillaume, ſur le retour de Meſſeigneurs les Princes : 1614, *in*-8.

Pièce bouffonne en ſtyle de la Halle, où il ſemble qu'on affecte de n'avoir ni rime ni raiſon.]

20175. ☞ Satyre (en Vers) de Maître Guillaume, contre ceux qui déclament contre le Gouvernement : 1614, *in*-8.

Cette Pièce eſt imprimée au *Recueil* Q. *in*-12.]

20176. ☞ L'Horoſcope de MOREGARD, contre les Aſtrologues & Devins. = Horoſcope de Louis XIII. en Vers. = Avis au Roi ; par Jean-Antoine DE BAÏF, en Vers : 1614.

Ces trois Pièces ſont imprimées dans le *Recueil* R. *in*-12.]

20177. ☞ Le Lourdaut de Champagne rencontré par l'Eſprit de la Cour à la Monſtre qui ſe faiſoit aux Prez aux Clercs près Paris, mis en Dialogue par A. C. *Paris*, 1614, *in*-8.]

20178. ☞ Prédictions de Moregard pour la préſente année 1614, avec les Centuries pour la même année, *in*-8.]

20179. ☞ L'Anti-Moregard ſur les prédictions de la préſente année 1614 : *Paris*, *in*-8.]

20180. ☞ L'Anti-Moregard, ou le Fantôme du bien public : 1614, *in*-8.

Pièce en mauvais Vers, contre l'Expédition des Princes à Mézières & à Soiſſons.]

20181. ☞ Réſolution à la paix & au ſervice du Roi : 1614, *in*-8.

Les Princes ſont, dit-on, trop ſages, & leur conduite prouve aſſez qu'ils ne veulent pas la guerre. Ils ne doivent point eſpérer de ſecours de la plus ſaine partie de l'Egliſe, de la Nobleſſe & du Peuple ; mais ſuppoſé que la guerre ſe faſſe, il n'y a point de parti plus sûr à ſuivre que celui du Roi & de la Régente, dont l'Auteur fait l'éloge. Cette Pièce eſt bonne & ſenſée.]

20182. ☞ Le Citoyen François, ou le Courier des bonnes nouvelles de la Cour : 1614, *in*-8.

Cette Pièce mêlée de Vers, traite de l'obéiſſance que tout Sujet doit à ſon Prince.]

20183. ☞ Exhortation aux Pariſiens, & allégreſſe à tous François, ſur la déclaration & bonne volonté des Princes envers notre Très-Chrétien Roi de France & de Navarre, avec les Prophéties mémorables pour le bonheur de Sa Majeſté : 1614, *in*-8.

On y applique à Louis XIII. certaine prédiction qui diſoit qu'un Roi de France bouleverſeroit l'Empire des Turcs, dont il n'a rien été.]

20184. ☞ Le Hola des Gens de guerre, fait par le Meſſager de la Paix, qui avoit fait la Trêve par l'Eſprit de la Cour, dédié à Monſieur, frère du Roi, qui donne la Sauvegarde aux Payſans, & la licence aux Gens de guerre : 1614, *in*-8.

Je ne connois rien de plus extravagant & de plus fol que cette Pièce. On trouve à la fin qu'elle a été faite par Pierre Beaunis de Chanterain, Sieur DES VIETTES, Hiſtoriographe du Roi.]

20185. ☞ Libre Harangue faite par MATHAUD, en la préſence de Monſeigneur le Prince, en ſon Château d'Amboiſe, le 16 Juin 1614: *in*-12.

C'eſt une Pièce ironique, contre les deſſeins de ce Prince, & leur peu de ſuccès.]

20186. ☞ Jugement définitif donné par Mathaud, à l'encontre de la bête rouge & de la bête noire, & autres leurs complices & aſſociés: 1614, *in*-12.]

20187. ☞ Confeſſion du bon Larron: *in*-8.]

20188. ☞ Diſcours de M. SOUFFLE & autres: *in*-8.]

20189. ☞ Etrennes de Pierrot à Margot: *in*-8.]

20190. ☞ Miroir Royal de S. Louis: 1614, *in*-8.]

20191. ☞ Recueil de ce qui s'eſt fait depuis la Lettre de M. le Prince, envoyée à la Reine, juſqu'à maintenant, &c. 1614, *in*-8.]

20192. ☞ Diſcours de ce qui s'eſt paſſé en Réthelois, touchant le Sieur le Jau, qu'on nomme autrement le Sieur de Vertaut: 1614, *in*-8.]

20193. ☞ Avis ſur le départ de leurs Majeſtés: 1614, *in*-8.]

20194. ☞ Le Pacifique, ou Avant-Coureur de la Paix: 1614, *in*-8.]

20195. ☞ Le projet des principaux Articles de la Paix, & le choix du lieu pour la tenue des prochains Etats: 1614, *in*-8.

On y fait un court récit des guerres que les Princes ont entrepriſes en différens temps, ſous le prétexte du bien public: & l'on accuſe de terreur panique ceux qui parloient contre la double Alliance de la France & de l'Eſpagne.]

20196. ☞ Diſcours ſur le Traité de Soiſſons: 1614, *in*-8.

L'Auteur, après avoir dit qu'il n'y a rien de plus funeſte à un Etat que la guerre, & ſur-tout la guerre civile, parle des Etats Généraux qu'il a plu à la Reine de convoquer, comme étant le remède à tous les griefs dont on ſe plaint.]

20197. ☞ Articles accordés par le Sieur Duc de Ventadour & les Sieurs de Thou, Jeannin, Boiſſize & de Bullion, Commiſſaires députés par Sa Majeſté à M. le Prince de Condé, premier Prince du Sang, tant en ſon nom que des autres Princes, Officiers de la Couronne & autres Seigneurs qui l'ont aſſiſté, préſens ou abſens: *Lyon*, 1614, *in*-8.

Ce ſont les Articles ſignés à Sainte-Menehould, le 15 Mai 1614, par leſquels on accorde tout aux Mécontens.]

20198. ☞ Lettre de M. le Prince de Condé à la Royne Régente: *in*-8.

Il la remercie des Articles accordés.]

20199. ☞ Les ſeize Propoſitions de Pierre BOUTIQUIER, dédiées aux Seize Quarteniers de la Ville, Cité & Univerſité de Paris, avec les Loix & les conditions de la diſpute: *in*-8.

C'eſt une plaiſanterie ſur la Paix de Sainte-Menehould.]

20200. ☞ Remerciement à la Royne Régente, Mère du Roi, & à MM. les Princes & Seigneurs qui l'ont aſſiſtée, par les bons François, pour la bienvenue de la Paix: 1614, *in*-8.]

20201. ☞ Le Soldat déſarmé: 1614, *in*-8.

Cette Pièce contient les doléances des Soldats, qui croyant faire fortune à la guerre, voient toutes leurs eſpérances fruſtrées par la paix.]

20202. ☞ Le Cantique de la Paix, dédié aux Amoureux d'icelle: 1614, *in*-8.]

20203. ☞ Paraphraſe, en Vers, de l'Antienne *Da pacem, Domine*, &c. *in*-8.]

20204. ☞ Le Courier général de la Paix: 1614, *in*-8.

Ces deux Pièces ont le même objet; ſçavoir, la Paix procurée par la ſageſſe & la douceur de la Reine, & par la ſoumiſſion des Princes.]

20205. ☞ Conjouiſſance de Jacques BONHOMME, Payſan de Beauvoiſis, avec Meſſeigneurs les Princes réconciliés: 1614, *in*-8.

Jacques Bonhomme, dont on a vu une Lettre aux Princes pour les détourner de la guerre, ſe réjouit dans celle-ci de ce qu'ils ont fait leur paix. On y trouve le même bon ſens & la même naïveté.]

20206. ☞ L'Hymne de la Paix chanté par toute la France, par les Laboureurs, Vignerons, & autres Payſans qui l'habitent, pour l'aſſurance qu'ils ont maintenant, de paiſiblement recueillir les fruits de leurs labeurs: 1614, *in*-8.]

20207. ☞ Louanges de la France au Roi, pour la paix de ce Royaume: 1614, *in*-8.

Pièce en mauvais Vers.]

20208. ☞ Le Triomphe de la Paix faite entre le Roi & Noſſeigneurs les Princes: 1614, *in*-8.

On étoit ſi las de la guerre en France, que l'on ne ceſſa de faire l'éloge de la Paix, dont on avoit tant de beſoin, ſitôt qu'on en eut reçu la nouvelle.]

20209. ☞ La Réjouiſſance de la France, pour la réconciliation de MM. les Princes: 1614, *in*-8.]

20210. ☞ Les Réjouiſſances des Harangères & Poiſſonières des Halles, ſur les Diſcours du temps: *in*-8.

C'eſt un Dialogue fort gaillard, & qui a pu ſervir de modèle aux poiſſarderies de Vadé, Poëte bouffon de notre temps, mort en 1757.]

20211. ☞ Les Regrets du trépas de très-haut & invincible Prince Monſeigneur François Paris de Lorraine, Chevalier de Guiſe, Lieutenant-Général pour le Roi en Provence, où il eſt décédé au Château de Beaux

Digitized by Google

le 1 de Juin 1614; par M. DU BLANC, Protonotaire du S. Siége Apoſtolique, Docteur en Théologie, Conſeiller & Aumônier ordinaire du Roi : *in*-8.]

20212. ☞ Lettre d'Eſpagne, préſentée à la Roine Régente; par le Sieur Philothée Elian DE MONTALTO : 1614.]

20213. ☞ Steph. CLAVERI I Carmina in Statuam equeſtrem Henrici IV. 1614.

Ces Vers ſont à la fin du Poëme de l'Auteur, intitulé : *Ceres legifera, &c. Pariſiis*, 1619, *in*-4.]

20214. ☞ Dialogue d'un Turc & d'un François ſur la Statue Royale de Henri le Grand, miſe ſur le Pont-neuf; par J. PETIT, de Béziers : *Paris*, Bourriquant, (ſans date d'année,) *in*-8. de 14 pages.]

20215. ☞ Lettres du Roi, contenant le Mandement de Sa Majeſté pour la convocation des Etats-Généraux de ce Royaume en la Ville de Sens, au 10 de Décembre 1614, *in*-8.

Ils furent enſuite transférés à Paris.]

20216. ☞ Le Plaidoyé des préſéances & difficultés des Etats, recueilli à l'Hôtel de M. le Prince, premier Pair & réuniateur des Sujets du Roi, lequel a autoriſé l'eſprit de Pierre des Viettes d'y répondre, & de les rédiger par écrit, étant à Paris, le 16 Mars 1614 : *in*-8.

C'eſt une Pièce badine. *Voyez* ci-deſſus, ſur ce Pierre des Viettes, le *Hola, &c.* N.° 20184.]

20217. ☞ Avis au Roi, ſur la réformation générale des abus qui ſe commettent en ſon Royaume : 1614, *in*-8.

L'Auteur réduit ces abus à trois chefs : ceux qui ſe commettent dans l'Egliſe, dans la Juſtice & dans les Finances. Il traite aſſez mal pluſieurs perſonnes.]

20218. ☞ La Harangue Pariſienne au Roi, touchant la tenue de ſes Etats; par le Sieur DU PESCHIER : 1614, *in*-8.

C'eſt peu de choſe que cette Pièce.]

20219. Avis aux trois Etats de ce Royaume, ſur les bruits qui courent à préſent de la guerre civile : *Paris*, Chevalier, 1614, *in*-8.

☞ Cette Pièce eſt contre les deſſeins des Princes, & leurs mauvaiſes intentions colorées du bien public.]

20220. ☞ Première Déclaration du Roi, depuis ſa Majorité, publiée en Parlement, à Dijon le 27 Octobre 1614, avec les Concluſions de M. le Procureur-Général PICARDET : *Dijon*, 1614, *in*-12.]

20221. ☞ Le Franc Taupin : *Paris*, P. Buray, 1614, *in*-8.

Il ne faut pas chercher dans cette Pièce, comme dans beaucoup d'autres de ce temps, la raiſon ni le bon ſens. C'eſt beaucoup quand on peut appercevoir parmi le galimathias qui y règne, quel eſt le but de l'Auteur. Il paroît que celui-ci a en vue les déſordres de l'Etat & les Huguenots.]

20222. ☞ Humble Supplication au Roi, pour le ſoulagement du Tiers-Etat : 1614, *in*-8.

L'Auteur donne pour principaux moyens le commerce, l'expédition des procès, un bon conſeil, & l'expulſion des flatteurs.]

20223. ☞ Avis, Remontrances & Requêtes aux Etats-Généraux tenus à Paris en 1614; par ſix Payſans : *in*-8.

Ces ſix Payſans, qui n'étoient pas des ſots, ſont un Bourguignon qui porte la parole, un Picard, un Champenois, un Poitevin, un Breton & un Tourangeau. Cette Pièce, qui eſt fort plaiſante, eſt aſſez bien faite, & remplie de bon ſens & de bonnes choſes. Il y a cinquante-ſix Articles, qui contiennent ce que ces Payſans voudroient qu'on fît pour la réformation de l'Etat & le ſoulagement du Peuple. Ils taxent les Députés de n'être venus aux Etats que pour s'y vendre, & pour dépenſer l'argent de ceux qui les y ont envoyés.]

20224. ☞ Le Surveillant François : *in*-8.

Ce ſont des Avis aux Etats-Généraux de 1614.]

20225. ☞ Déclaration des Bailliages, Sénéchauſſées & autres Siéges Royaux du Royaume dépendans de chacun Gouvernement : *Paris*, Gobert, 1614.]

20226. ☞ Remontrance faite ſur les différends de ce temps, à Monſeigneur le Prince de Condé : 1614, *in*-8.

C'eſt pour le détourner de la guerre civile, & l'exhorter de ſe réunir avec leurs Majeſtés.]

20227. ☞ Lettres du Sieur DE BALZAC au Roi & à la Reine, (au ſujet des Etats-Généraux :) 1614, *in*-8.]

20228. ☞ Lettres-Patentes du Roi données ſur les Remontrances des Gens des trois Etats du Pays & Duché de Bretagne, avec les Réponſes de Sa Majeſté ſur icelles, vérifiées en Parlement, à Rennes le 9 Septembre 1614 : *Rennes*, Haran, 1614, *in*-8.]

20229. ☞ Remontrance du Politic aux trois Etats : 1614, *in*-8.

L'Auteur ſe déſigne par ces Lettres P. L. P. S. D. B. L. Il prétend que ſans la paix on ne peut tirer aucun fruit de la convocation des Etats : que pour parvenir à la paix, il ne faut point inquiéter les Huguenots, & que deux Religions peuvent fort bien s'accommoder dans un Etat, ſans s'entredétruire; ce qu'il prouve par l'exemple de nos voiſins.]

20230. ☞ L'ordre obſervé en la Proceſſion générale faite à Paris le 26 Octobre 1614, pour l'heureux ſuccès des Etats-Généraux; par M. C. JOURDAN, Huiſſier des Comptes, Pariſien : *Paris*, Brunet, *in*-8.]

20231. ☞ Avis au Roi, en l'occurrence des Etats-Généraux, &c. 1614, *in*-8.]

20232. Diſcours d'un Gentilhomme François, à la Nobleſſe de France, ſur l'ouverture de l'Aſſemblée des Etats-Généraux dans la Ville de Paris; avec deux Avertiſſemens particuliers à MM. les Députés du Clergé & de la Nobleſſe : 1614, *in*-8.

☞ Il leur indique les cauſes pour leſquelles ils ont été convoqués, & les abus qui ſe commettent en chacun des trois Ordres, contre l'autorité & l'utilité du

Roi, au préjudice de ſon peuple, & ſoutient que c'eſt à la Nobleſſe particulièrement à en demander la réformation. Il mène mal les Officiers de Juſtice & de Finances.]

20233. ☞ Franc & libre Diſcours, ou Avis aux Députés des trois Etats, pour la réformation d'iceux; par B. L. D. l'un des Elus pour le Tiers-Etat : *Paris*, Dubreuil, 1614, *in*-8.]

20234. ☞ Diſcours à MM. les Députés aux Etats-Généraux de France : 1614, *in*-8.

Tous ces Diſcours & tous ces Avis aux Etats ne contiennent preſque que la même choſe, c'eſt-à-dire, les abus qui ſe trouvent dans le Clergé, la Nobleſſe, le Tiers-Etat, la Juſtice & les Finances, avec les remèdes qu'il faut y apporter.]

20235. ☞ Le Caton François, & autres Pièces de 1614 & 1615.

Voyez ci-après, Article du *Gouvernement de l'Etat*, Chap. V.]

20236. ☞ Harangues Panégyriques au Roi ſur l'ouverture de ſes Etats, & à la Reine ſur l'heureux ſuccès de ſa Régence : *Paris*, Dubray, 1615, *in*-8.]

20237. ☞ A Meſſieurs des Etats, en la Chambre de la Nobleſſe : *in*-8.

Cette Requête concernant le Commerce Maritime, fut préſentée par Jacques FRESNEAU, Ecuyer, Sieur de la Freſnière & de la Barilière, Auteur & Promoteur de l'aſſociation & négoce dont il y eſt fait mention.]

20238. ☞ A Meſſieurs des Etats : *in*-8.

Autre que le précédent. Cette Pièce eſt une déclamation contre les pilleries du Maréchal d'Ancre.]

20239. ☞ Le Tondeux qui court en certains quartiers de la France, & pourquoi il tient la campagne : 1615, *in*-8.

Pièce qui ſemble avoir trait à l'abus de la vénalité des charges & à l'oppreſſion du peuple.]

20240. ☞ Gazette des Etats de ce temps, du Seigneur Gio, ſerviteur de Pierre Groſa; traduite de l'Italien en François, le 1 Janvier 1615 : *in*-8.

On y traite de la ſuppreſſion de la Paulette & des Penſions; de l'affaire du Duc d'Eſpernon, & de la réception du Concile de Trente.]

20241. ☞ Copie de la Harangue faite en la préſence du Roi à l'entrée des Etats, par les Députés de la Rochelle, pour les Egliſes Réformées, au rapport de Mathaud : *in*-8.

Pièce ſatyrique contre les Princes, le Clergé, la Nobleſſe & les Calviniſtes.]

20242. ☞ Lettre du Courier de l'autre monde, arrivée en France : *in*-8.

Elle regarde le décri des Monnoies.]

20243. ☞ Anatomie des trois Ordres de la France, ſur le ſujet des Etats : 1615, *in*-8.

Satyre aſſez vive, contre les déſordres de l'Etat : les gens de juſtice & de finance y ſont mal menés.]

20244. ☞ Article de l'Egliſe rapporté au Tiers-Etat, par M. l'Evêque de Mâcon; en Janvier 1615 : *in*-8.

Contre les parricides des Rois & les Auteurs qui ont enſeigné cette doctrine.]

20245. ☞ Le premier Article du Cahier général des Députés du Tiers-Etat de France, aſſemblés à Paris aux Auguſtins, en l'année 1614, (ſans nom d'Imprimeur :) 1615, *in*-8.

Il regarde la même choſe que la Pièce précédente; mais il eſt plus étendu, & le Clergé s'y oppoſa.

Voyez à ce ſujet l'*Hiſtoire Eccleſ. du XVIIe ſiècle*, par du Pin, *tom. I. pag.* 360, & la *Vie du Cardinal du Perron* : (*Paris*, Debure, 1768, *in*-12.) *pag.* 320.]

20246. ☞ Manifeſte de ce qui ſe paſſa dernièrement aux Etats-Généraux, entre le Clergé & le Tiers-Etat : *in*-8.]

20247. ☞ Le véritable de ce qui s'eſt paſſé en la préſence du Roi le 8 Janvier 1615, ſur la Loi propoſée aux Etats touchant la perſonne ſacrée des Rois, conformément aux Arrêts de la Cour de Parlement : 1615, *in*-8.]

20248. ☞ Arrêt de la Cour de Parlement, du 2 Janvier 1615, touchant la Souveraineté du Roi au Temporel, & contre la pernicieuſe Doctrine d'attenter aux perſonnes ſacrées des Rois; & autres ſur le même ſujet : *Paris*, 1615, *in*-8.]

20249. ☞ Extrait des Regiſtres du Conſeil d'Etat, ſur le différend d'un Article propoſé en la Chambre du Tiers-Etat : 1615, *in*-8.

Voyez pluſieurs autres Ouvrages ſur ce qui s'eſt paſſé aux Etats de 1615 à ce ſujet, ci-après, Art. de la *Souveraineté des Rois*, &c.]

20250. ☞ Cahiers généraux des Articles réſolus & accordés entre les Députés des trois Etats : 1615.]

20251. ☞ Les Articles des Cahiers généraux de France, préſentés par Maître Guillaume aux Etats : *in*-8.

Pièce ſatyrique, en Vers, contre les trois Etats & les Dames.]

20252. ☞ Des Etats-Généraux de France, avec ouverture des moyens d'une bonne réformation, pour le bien du ſervice du Roi & de ſon Etat, utilité, commodité & ſoulagement de ſon Peuple, & pour l'exécution des Ordonnances : 1615, *in*-8.

Il y a du bon dans cette Pièce, qui eſt diviſée en deux parties. La première expoſe l'ordre qui doit être tenu parmi les Députés; la ſeconde, les moyens de remédier aux abus.]

20253. ☞ Remontrance au Roi contre les Duels, prononcée au nom du Clergé de France à la tenue des Etats, le 26 Janvier 1615; par Pierre DE FENOILLET, Evêque de Montpellier : *Paris*, 1615, *in*-8.]

20254. ☞ Diſcours remarquable ſur un fait advenu à Paris, pendant les Etats : 1615, *in*-8.]

20255. ☞ Foucade aux Etats; par Gabriel

Digitized by Google

LE BIENVENU, Gentilhomme Angoûmoiſin : 1615, *in*-8.

Satyre libre & bouffonne contre les déſordres de l'Etat.]

20256. ☞ Harangue au Roi, ſur la concluſion des Etats : 1615, *in*-8.]

20257. ☞ Déclamation contre les vices des trois Ordres de l'Etat.]

20258. ☞ Remontrances ſur l'exécution des délibérations priſes en la Chambre du Tiers-Etat, pour le retranchement des Tailles, communication des Cahiers entre les trois Chambres, & pour la pourſuite d'une Chambre contre les Financiers ; prononcées au Roi, au Clergé, & à la Nobleſſe ; par Me Pierre MARMIESSE, Avocat au Parlement de Tholoſe, & Député aux Etats-Généraux : 1615, *in*-8.

M. Marmieſſe fit quatre Harangues, dont la ſeconde regarde le premier Article des Cahiers du Tiers-Etat, ſur l'indépendance de la Couronne de nos Rois, & la ſûreté de leurs perſonnes.]

20259. ☞ Lettre de GUILLOT le Songeux, Intendant de Vaugirard.

Pièce guoguenarde & bouffonne, aux Députés des Etats ſur quelques abus à réformer.]

20260. ☞ Recueil d'une Réponſe du Tiers-Etat, rendue en la Chambre de la Nobleſſe, & le Compliment à Monſeigneur le Chancelier, par MM. les Préſidens & Lieutenans-Généraux, après la tenue des Etats : *Paris*, Bouillent, 1615, *in*-8.

C'eſt au ſujet de la réponſe que Sa Majeſté devoit donner aux Cahiers des Etats.]

20261. ☞ Mémoires adreſſés à MM. des Etats, pour préſenter à Sa Majeſté, contenant les fautes, abus & malverſations commiſes par les Officiers des Finances, Partiſans & Payeurs des rentes, en l'étendue de ce Royaume : *in*-8.

On y détaille très-bien tous les moyens qu'ils employent pour détourner l'argent, & s'enrichir.]

20262. ☞ Le Catholique Chriſtianiſé : 1615, *in*-8.

Cette Pièce regarde les Etats & la corruption des Membres qui les compoſent. On y voit un commencement d'aigreur contre le Marquis d'Ancre.]

20263. ☞ Harangue de Turlupin le Souffreteux : 1615, *in*-8.

Pièce burleſque, pour demander au Roi le retranchement des penſions, la réduction des Tailles, l'abolition des Subſides & Gabelles, la ſuppreſſion de l'Annuel, la réformation de la Juſtice, & le renvoi des Députés des Etats.]

20264. ☞ Harangue de l'Amateur de Juſtice, aux trois Etats : 1615, *in*-8.

C'eſt Louis XII. qui le premier rendit vénales les Charges de la Chambre des Comptes ; ce qui a été ſuivi par François I. pour toutes les Charges de Judicature. L'Auteur déclame contre cet abus, & ſouhaite qu'on rétabliſſe les choſes ſur l'ancien pied.]

20265. ☞ Lettre du Roi : 1615, *in*-8.

Elle eſt datée du 16 de Mars : elle porte que ſur la Remontrance des Etats-Généraux, Sa Majeſté conſent, quoiqu'avec grande incommodité pour ſes affaires, à la révocation du droit annuel, à l'établiſſement d'une Chambre de Juſtice, & à la modération des penſions. Elle donne enſuite aux Députés la permiſſion de ſe retirer, avec promeſſe de répondre plus amplement ſur tous les Articles qu'ils lui ont préſentés.]

20266. ☞ Les ſept derniers Articles accordés par le Roi & ſon Conſeil à MM. les Députés des trois Etats : *Paris*, 1615, *in*-8.]

20267. ☞ Remerciement de la France à MM. les Députés des trois Etats, ſur la clôture & concluſion d'iceux : 1615, *in*-8.

C'eſt un fade éloge des trois Ordres qui compoſoient les Etats-Généraux.]

20268. Hiſtoire de Louis XIII. & des actions mémorables arrivées tant en France qu'ès Pays Etrangers, durant la Régence de la Royne ſa Mère, & depuis ſa majorité ; par Claude MALINGRE : *Paris*, Petit-pas, 1616, *in*-4.

Cet Hiſtorien flatteur a écrit cette Hiſtoire, qui contient ce qui s'eſt paſſé depuis l'an 1610 juſqu'en 1614.

20269. Regenza della Regina Maria di Francia, dalla morte del Ré Errico IV. ſuo Marito, che ſegui l'anno 1610, fino all'anno 1614, nel quale preſe l'amminiſtratione del Regno il Ré Ludovico XIII. ſuo figlivolo ; dal Aleſſandro ZILIOLI.

Cette Narration eſt imprimée au Livre IX. de la première partie des *Hiſtoires mémorables de ſon temps* : *In Venetia*, 1642, *in*-4.

20270. Manifeſte ou Juſtification de M. le Prince : *Sédan*, 1615, *in*-8.

* On y dépeint d'une manière fort vive ce qui s'étoit paſſé dans les Etats-Généraux.

20271. ☞ Réponſe au Manifeſte de M. le Prince : 1615, *in*-8.

Si le parti des Princes avoit ſes Apologiſtes, la Cour n'en manquoit pas. Ce que l'Auteur de celle-ci dit du Maréchal d'Ancre & du Chancelier (de Sillery) peut paſſer pour une véritable ſatyre.]

20272. Diſcours véritable de ce qui s'eſt paſſé au Parlement, enſuite de l'Arrêt de la Cour, du 28 Mars, avec les Remontrances : 1615, *in*-8.

20273. ☞ Relation de ce qui s'eſt paſſé tant au Parlement qu'au Louvre, au ſujet de l'Arrêt du 28 Mars 1615, ſur les Remontrances du Parlement.

Elle eſt imprimée dans le *Recueil* T. *in*-12.]

20274. ☞ De l'autorité Royale : 1615, *in*-8.

Cette Pièce fut faite à l'occaſion de l'Arrêt du Parlement du 28 Mars, par lequel les Princes du Sang, les Pairs & autres Seigneurs avoient été convoqués pour pourvoir à tout ce qui ſeroit à faire pour le bien & le ſervice du Roi & de l'Etat. L'Auteur n'eſt pas favorable aux prétentions du Parlement.]

20275. Le Conſeiller fidèle, au Roi : 1615, *in*-8.

☞ Tout le ſoin d'un bon Roi doit être d'entretenir

Digitized by Google

la juſtice & la paix dans ſes Etats, qu'on peut diviſer en onze parties : la famille Royale, les Princes & Officiers de la Couronne, ceux de Juſtice, la Nobleſſe, les Militaires, les Habitans des Villes, ceux de la Campagne, le Clergé, les Prétendus-Réformés, les Financiers & les Vagabonds. L'Auteur, grand réformateur, eſt partiſan des Princes : il ſe déchaîne contre le Clergé & les Financiers. Il y a du bon dans ſon Ouvrage, pluſieurs choſes ou inutiles ou puériles, beaucoup d'abſurdes, & un très-grand nombre d'impoſſibles. Il conſeille à la fin au Roi de prendre plutôt une ſimple Demoiſelle de ſes Etats, que de s'allier à des Princes Etrangers, ce qui entraîneroit, ſelon lui, la ruine du Royaume.]

20276. Le Conſeiller fidèle, à M. le Prince de Condé & autres Princes & Seigneurs qui l'aſſiſtent, ſur les troubles qu'ils font en France : *Paris*, Bourjquant : 1615, *in* 8.

☞ L'Auteur invite ce Prince à bien peſer les ſuites & les conſéquences de ſes deſſeins, & à ſe réunir au Roi.]

20277. ☞ La Ligue reſſuſcitée : 1615, *in*-8.]

20278. ☞ Diſcours ſur l'injuſtice des plaintes qu'on fait contre le Gouvernement de l'Etat : 1615, *in*-8.

Cette Pièce & les trois Articles ſuivans ſont imprimés dans le *Recueil* T. *in*-12.]

20279. ☞ Lettre de M. de Longueville & de M. de Leſdiguieres, au Roi.

Autre du Roi, à M. le Prince de Condé, pour l'engager à l'accompagner dans ſon Voyage de Guyenne, le 26 Juillet 1615 ; avec la Réponſe de M. le Prince.]

20280. ☞ Déclaration du Roi adreſſée au Parlement, ſur ſon Voyage en Guyenne : 30 Juillet 1615.]

20281. ☞ Articles envoyés par M. DE LA FAYE, de la part de M. le Prince de Condé, à l'Aſſemblée de Grenoble : 23 Août 1615.]

20282. ☞ Lettre de M. le Prince, au Roi : 1615, *in*-8.

Il s'y excuſe de ne pouvoir pas accompagner Sa Majeſté en Guyenne, & nomme les auteurs des troubles, à la tête deſquels il met le Marquis d'Ancre.]

20283. ☞ Articles préſentés par M. le Prince, aux Députés de Sa Majeſté à la Conférence de Loudun.

Ils ſont au nombre de vingt-neuf.]

20284. ☞ Déclaration & Juſtification des actions de M. le Prince : *Sédan*, 1615, *in*-8.

Cette Pièce a auſſi été imprimée avec le titre de *Manifeſte & Juſtification, &c.* Le Prince ſe récrie fortement contre la manifeſte ſubornation des Députés des Etats, qui n'ont fait qu'augmenter la misère de la France ; contre la tyrannie & l'injuſtice du Maréchal d'Ancre & de ſes ſuppôts ; & contre le mariage du Roi avec l'Infante d'Eſpagne. Il exhorte les bons François à ſe joindre à lui, & les Princes Etrangers à lui prêter aide & faveur pour remédier à ces abus, & pour le ſoulagement du pauvre peuple.]

20285. ☞ Les affronts faits ces jours paſſés aux Soldats de l'Armée de M. le Prince de Condé, par le maître Cocq de la Paroiſſe d'Epernay : *Paris*, 1615, *in*-8.

C'eſt au ſujet des poules qu'ils ont priſes & mangées.]

20286. ☞ Diſcours ſur la Conférence faite ces jours paſſés entre le Prince de Condé & le Duc de Nevers, pour le ſujet de la Paix.]

20287. ☞ Refus fait à Monſeigneur le Prince de Condé par le Sieur de Barneveldt, du ſecours qu'il lui demandoit de Meſſieurs les Etats des Provinces-Unies : *in*-8.]

20288. ☞ Lettre de M. le Prince envoyée au Comte Maurice, & la Réponſe : *in*-8.]

20289. ☞ Défaite des Compagnies de M. d'Armentières, Capitaine pour MM. les Princes, par M. le Marquis de la Viéville.]

20290. ☞ Lettre du Roi envoyée à M. le Duc de Vendôme : *in*-12.]

20291. ☞ Lettre de Maître GUILLAUME, envoyée de l'autre monde à MM. les Princes retirés de la Cour : *in*-8.

Cette Pièce eſt ſenſée : le prétendu Maître Guillaume les invite à la Paix.]

20292. ☞ La France armée à la Paix, à Monſeigneur de Condé : *in*-8.

L'Auteur crie aux armes en faveur du Roi ; il fait l'éloge de la Paix, & expoſe les déſordres que les Guerres civiles ont cauſés dans les différens ſiècles & dans les différens Empires.]

20293. ☞ Lettre du Marquis DE BONNIVET, envoyée à M. le Prince de Condé.]

20294. ☞ Arrêt de la Cour des Aydes, contre les Commiſſaires de M. le Prince, ſur le fait des Aydes, Tailles & Gabelles : *in*-8.]

20295. ☞ Copie de la Lettre de N. S. P. le Pape, à M. le Prince de Condé, en Réponſe de celle que ledit Prince avoit écrite à ſa Sainteté, pour lui faire trouver bonnes ſes Armes : *in*-8.]

20296. ☞ La Proteſtation du Maréchal de Bouillon, en préſence de Monſeigneur le Prince de Condé, & de tous les Chefs de ſon Armée : *in*-8.]

20297. ☞ Les deſſeins de M. le Prince envoyés au Roi, & ce qui s'eſt paſſé entre les deux Armées, enſuite de ce qui eſt arrivé ès deux journées du paſſage de la Rivière de Loire : *in*-8.]

20298. ☞ Recueil des Lettres de Monſeigneur le Prince DE CONDÉ & autres, écrites au Roi, &c. depuis le 18 Février dernier 1614, avec la Réponſe de la Reine ; & deux autres Lettres particulières, l'une du Parlement de Bordeaux, l'autre du Cardinal du Perron à Monſeigneur le Prince de Condé : *in*-8.]

20299. ☞ Avis à M. le Prince : 1615, *in*-8.

L'Auteur l'exhorte à ne pas laiſſer ſon ouvrage imparfait,

parfait, & à repréſenter courageuſement au Roi la prévarication & la corruption des Députés des Etats, & combien l'alliance avec l'Eſpagne lui ſera dommageable.]

20300. ☞ Déclaration de la volonté du Roi, adreſſée à Noſſeigneurs de ſa Cour de Parlement, 1615, ſur le refus que le Prince de Condé avoit fait de ſuivre Sa Majeſté à Bourdeaux: *in*-8.]

20301. ☞ Diſcours ſur les Conférences faites entre M. le Prince, M. de Villeroy, & autres Députés de leurs Majeſtés: 1615, *in*-8.

C'eſt une Pièce ſenſée ſur le refus que le Prince avoit fait d'accompagner le Roi dans ſon Voyage de Guyenne, malgré les ſollicitations réitérées de Sa Majeſté.]

20302. ☞ Déclaration & Proteſtation de M. le Prince préſentée au Roi; enſemble la Lettre par lui envoyée à la Cour de Parlement de Paris: 1615, *in*-8.

C'eſt une Pièce intéreſſante, & qui fait aſſez bien connoître l'état de la Cour, la ſituation des eſprits d'alors, & les griefs (en grand nombre) de M. le Prince, & des Mécontens.]

20303. ☞ Déclaration de M. le Prince contre les ennemis du Roi & de l'Etat: 1615, *in*-8.]

20304. ☞ Réponſe de la Communauté de Gentilly & Bourgades voiſines, à la Sommation contenue au Manifeſte de M. le Prince de Condé: *in*-8.]

20305. ☞ Harangue du Capitaine LA CARBONNADE, aux Soldats de M. le Prince; 1615, *in*-8.

Ces deux Pièces ſont auſſi dans le *Recueil* S. *in*-12.]

20306. ☞ Les Triomphes de l'Armée du Roi ſous M. le Maréchal de Bois-dauphin: *Lyon*, 1615, *in*-8.]

20307. Le Cenſeur, Diſcours d'Etat, pour faire voir au Roi que Sa Majeſté a été mal ſervie: 1615, *in*-8.

☞ Ce Diſcours avoit été fait du vivant du feu Roi Henri IV. & il ne fut publié qu'après l'Aſſemblée des Etats faite en 1614 en la Ville de Paris. L'Auteur a particulièrement en vue les Financiers, contre leſquels il crie aſſez haut. Il exhorte le Roi à mettre ordre à ſes différens Conſeils.]

20308. ☞ La Réponſe du Duc DE ROHAN, faite aux choſes à lui propoſées par le Sieur de la Broſſe, de la part du Roi: 1615, *in*-8.]

20309. ☞ Le dénombrement des Chefs & Capitaines qui ont pris & levé les armes ſous l'autorité du Duc de Rohan: 1615, *in*-8.

Ces deux Pièces ſont imprimées dans les *Mémoires de Rohan*: 1646.]

20310. Avertiſſement aux François ſur les cauſes & les conſéquences des troubles préſens, & de l'intention du Manifeſte de M. le Prince: 1615, *in*-8.

20311. Remontrances préſentées au Roi par le Parlement, le 21 Mai: 1615, *in*-8.

* Ces Remontrances ſont très-graves. « Philippe » le Bel (y dit-on, *pag.* 10) qui le premier rendit vo» tre Parlement ſédentaire, & Louis Hutin qui l'établit » dans Paris, lui laiſsèrent les fonctions & prérogatives » qu'il avoit eues à la ſuite des Rois leurs prédéceſſeurs. » Et c'eſt pourquoi il ne ſe trouve aucune inſtitution » particulière de votre Parlement, ainſi que de vos au» tres Cours Souveraines qui ont été depuis érigées; » comme tenant votre Parlement la place du Conſeil » des Princes & Barons, qui de toute ancienneté étoient » près de la perſonne des Rois, né avec l'Etat; & pour » marque de ce les Princes & Pairs de France y ont tou» jours eu ſéance & voix délibérative; & auſſi depuis ce » temps y ont été vérifiées les Loix, Ordonnances & » Edits, Créations d'Offices, Traités de Paix & autres » plus importantes affaires du Royaume.... Voire même » que ce qui eſt accordé par nos Rois aux Etats-Géné» raux doit être vérifié en votre Cour, où eſt votre » Trône Royal & le Lit de votre Juſtice Souveraine.

☞ Le Parlement ayant arrêté le 28 Mars 1615 que, ſous le bon plaiſir du Roi, les Princes, les Ducs & Pairs, & les autres Officiers de la Couronne, ſeroient invités de ſe trouver au Parlement, pour y délibérer ſur le ſervice du Roi, le ſoulagement de ſes Sujets & le bien de l'Etat; la Cour déſapprouva cet Arrêt, comme entreprenant ſur les droits de Sa Majeſté. C'eſt à ce ſujet que furent faites ces Remontrances, dans leſquelles on fait voir que le Parlement a eu toujours le droit d'en uſer ainſi dans certaines occurrences, ſans cependant ſe vouloir ingérer dans les affaires d'Etat; & qu'il eſt autoriſé à porter aux pieds du Trône les plaintes des Sujets, qui ont toujours été écoutées favorablement. Ces Remontrances expoſent un grand nombre d'abus à réformer, particulièrement dans les Finances. Le Conſeil du Roi caſſa cet Arrêt le 23 Mai.

Voyez le *Mercure François*.]

20312. Diſcours de ce qui s'eſt paſſé à la préſentation des Remontrances: 1615, *in*-8.

20313. Le Pacifique, pour la défenſe du Parlement, à la Royne: 1615, *in*-8.

☞ Cette Pièce regarde les Remontrances du Parlement du 21 Mai. L'Auteur attribue l'Arrêt du Conſeil donné à ce ſujet, aux mauvais conſeils du P. Coton & du Marquis d'Ancre.]

20314. ☞ La Pitarchie Françoiſe, ou Réponſe aux vaines plaintes des Malcontens: *Paris*, le Veau, (ſans date, mais de 1615) *in*-8.]

20315. ☞ Lettre du Maréchal DE BOUILLON, au Préſident Jeannin: 1615, *in*-8.

Elle eſt imprimée au tom. IV. du *Mercure François*, & datée du 9 Juin; elle contient les griefs & les plaintes des Mécontens. M. de Bouillon proteſte que malgré tous les torts qu'on lui fait, il conſervera toujours pour le ſervice du Roi & de la France, la bonne volonté qu'il a toujours eue.]

20316. ☞ Réponſe d'un ancien Conſeiller d'Etat, à la Lettre précédente: *in*-8.

Elle eſt imprimée dans le même *Recueil*. L'Auteur, pour juſtifier les Miniſtres contre leſquels on crioit tant, allégue le repos & la tranquillité dont le Royaume a joui durant la Minorité. Il dit que la ſource des maux vient du mécontentement des Grands; qu'on eſt prêt à remettre l'ordre dans le Conſeil & dans les Finances, s'il eſt jugé néceſſaire. Il répond enſuite aux plaintes du Maréchal de Bouillon, & finit par l'affaire des Mariages d'Eſpagne.]

20317. L'Ombre de Henri le Grand : 1615, *in*-8.

20318. Le Protecteur des Princes, à la Royne : 1615, *in*-8.

20319. Lettre d'un bon François à M. le Prince : 1615, *in*-8.

☞ C'eſt un Libelle ſéditieux où le Maréchal d'Ancre & ſa femme ſont fort maltraités.]

20320. ☞ Le Philothémis : *in*-8.

Autre Satyre contre le Maréchal d'Ancre, au ſujet de ſes entrepriſes ſur la Juſtice.]

20321. ☞ Réponſe au Libelle intitulé : *Philothémis*, ou pour mieux parler, *Miſothémis* : 1615.]

20322. ☞ Réponſe ſur les calomnieux propos qu'un pédant a vomis contre un des Grands de cet Etat : *in*-8.]

20323. ☞ La Ruſe des Flatteurs, découverte au Roi : *in*-8.

Je place ici ces deux Pièces ſans date, n'ayant pu découvrir l'année où elles ont été imprimées.]

20324. ☞ Lettre en forme de Remontrance, de Madame la Ducheſſe DE SAVOYE, envoyée à ſon frère le Duc de Mayenne : *in*-8.

Elle eſt du 18 Septembre 1615. La Princeſſe l'exhorte à quitter le parti des Princes, & à ſuivre celui du Roi.]

20325. ☞ Déclaration de la Lieutenance-Générale & du pouvoir donné par le Roi à M. le Duc de Guiſe, pour la conduite de ſon Armée : *Paris*, Alexandre, 1616, *in*-8.

Elle eſt du 27 Novembre 1615, & datée de Bordeaux.]

20326. ☞ Avis à MM. des Etats, pour la ſûreté du Roi, de l'Etat & Maiſon Royale : 1615, *in*-8.]

20327. ☞ Remontrances d'un Catholique Anglois aux bons François de ce temps, en faveur de la Royne Mère, du Roy & de l'Etat : *Paris*, Dubreuil, 1615.]

20328. ☞ Lettre du Roi d'Angleterre envoyée à M. le Duc de Mayenne ; 4 Novembre 1615. = Autre de l'Empereur à M. le Prince de Condé, & Seigneurs François, 1. Novembre. = Autre du Duc de Lorraine, à M. le Duc de Mayenne ; 10 Novembre, ſur ſes liaiſons avec le Prince de Condé. = Autre des Capitouls de Bourdeaux à M. le Prince ; 13 Novembre : & la Réponſe. = Autre du Marquis de Brandebourg, à M. de Guiſe ; 28 Novembre. = Autre au Roi, par le Prince de Condé ; 20 Décembre : & la Réponſe : 1615, *in*-8.]

20329. ☞ Apologie ſur la vénalité des Etats : 1615.

Les Pièces énoncées ſous ces deux numéros, ſont imprimées dans le *Recueil* V. *in*-12.]

20330. ☞ Extrait de l'Inventaire qui s'eſt trouvé dans les coffres de M. le Chevalier de Guiſe ; par Mademoiſelle D'ANTRAIGUES, & mis en lumière par M. DE BASSOMPIERRE, avec un brief Catalogue de toutes les choſes paſſées par pluſieurs Seigneurs & Dames de la Cour, le tout recherché & écrit de la main dudit défunt, & préſenté aux Amateurs de la vertu : 1615, *in*-8.

Pièce ſatyrique contre pluſieurs Seigneurs & Dames de la Cour, dans le gout de la Bibliothèque de Mademoiſelle de Montpenſier. On trouve à la fin des Vers contre le Maréchal d'Ancre.]

20331. ☞ Le Courier courtiſan, arrivé de Bourdeaux : 1615, *in*-8.

Il contient quelques traits ſatyriques contre le Maréchal d'Ancre, le Miniſtère & autres perſonnes.]

20332. ☞ Diſcours véritable de deux Artiſans de Paris, Maréchaux de leur état, l'un demeurant à la Porte S. Honoré, appellé Maître Pierre de Rots ; l'autre à la Porte S. Antoine, appellé Maître Pierre Roſſe ; rapporté par un des Serviteurs de la Pomme de pin de Paris : 1615, *in*-8.

Ce Dialogue roule ſur tous les abus que M. de Rots dit qu'on va réformer. Les principaux ſont, des duels, la malverſation dans les Finances & dans la Juſtice, la diminution des tailles, la ſuppreſſion du luxe & des carroſſes, & la perquiſition des aſſaſſins du feu Roi.]

20333. ☞ Réponſe à la Lettre d'un Gentilhomme ſur les prétextes de la guerre, ſur l'avis qu'il demande, à ſçavoir s'il doit ſuivre le parti de M. le Prince : 1615, *in*-8.]

20334. ☞ Avis au Roi : 1615, *in*-8.

L'Auteur l'invite à choiſir un bon Conſeil, & des perſonnes capables pour remplir les charges de l'Egliſe & de la Judicature, mais ſur-tout à ruiner tout ce qui s'appelle Partiſans & Financiers.]

20335. ☞ Petit Avis : *in*-8.

Il y avoit deux partis dans l'Etat ; l'un pour la guerre, qu'il diſoit être honorable, utile, juſte & néceſſaire, ce qu'il prouvoit par pluſieurs raiſons ; l'autre pour la paix, en détruiſant les raiſonnemens qui précédent les preuves ci-deſſus, & les tournant contre leurs partiſans. Ils ſoutenoient qu'il n'y avoit rien de plus à craindre que la guerre, parcequ'elle rend les Sujets trop orgueilleux, déſeſpérés & aguerris : c'eſt pourquoi ils concluent qu'il ne faut rien tant ſouhaiter que la paix. C'eſt tout ce qui eſt renfermé dans cet Avis, qui regarde la guerre de Montauban & de la Rochelle.]

20336. ☞ Déclaration du Roi, portant renouvellement de tous les Edits de pacification, Articles accordés, Réglemens & Arrêts intervenus en conſéquence ; publiée & regiſtrée en Parlement le 29 Avril 1615 : *in*-8.]

20337. ☞ Arrêt de la Cour de Parlement, contre le Prince de Condé & autres Princes, Seigneurs & Gentilshommes, qui ſans permiſſion du Roi, & contre ſon autorité, depuis ſon abſence, ont pris les armes, & commettent tous les actes d'hoſtilités, qui vont à la ruine & déſolation de ſon pauvre peuple : 1615, *in*-8.]

20338. ☞ Sommaire & véritable Diſcours

envoyé de la Cour au Roi d'Angleterre, ſur l'état préſent des affaires : 1615, *in*-8.

Cette Lettre eſt écrite à un partiſan du Prince de Condé, dont l'Auteur déchire le maſque, en faiſant voir que ſous prétexte du bien public, il cache une envie démeſurée d'être admis à la Régence, & qu'il n'a fait que cabaler pour cela durant les Etats; que n'ayant pu y parvenir, il a pris un autre moyen, & a demandé juſtice de la mort du feu Roi, dont il a accuſé le duc d'Eſpernon, que l'Auteur défend de ſon mieux.]

20339. ☞ Remontrances faites par l'Ambaſſadeur de la Grande-Bretagne, au Roi & à la Reine ſa mère : en Juin 1615 : *in*-8.

Dans la première de ces Remontrances, qui eſt contre l'alliance avec l'Eſpagne, le Sieur EDMONDES dit qu'elle eſt au déſavantage du Roi, du Royaume & de toute la Chrétienté. Dans la ſeconde, il demande la ſuppreſſion de la Harangue du Cardinal du Perron, contre le premier article des Cahiers du Tiers-Etat, comme ſéditieuſe, injurieuſe à la majeſté des Rois, & attentatoire à leur perſonne ſacrée.]

20340. ☞ Réponſe du Roi faite aux Remontrances préſentées à leurs Majeſtés par le Sieur Edmondes, Ambaſſadeur du Roi de la Grande-Bretagne : 1615, *in* 8.]

20341. ☞ Lettre de la Reine Mère envoyée à la Reine, le 9 Novembre 1615 : *in*-8.

C'eſt au ſujet de ſon arrivée en France, qu'elle lui dit deſirer paſſionnément.]

20342. ☞ Diſcours ſur l'exprès commandement que Sa Majeſté a fait à tous les Gouverneurs des Villes & Provinces de ſon Royaume, pendant ſon Voyage en Guyenne : 1615, *in*-8.]

20343. ☞ Lettre de la Royne envoyée au Maréchal de Leſdiguières : 1615.]

20344. ☞ Lettre de Monſeigneur le Duc DE LONGUEVILLE, au Roi : 1615.]

20345. ☞ Lettres de MM. de l'Aſſemblée de Grenoble, envoyées au Roi par les Députés, & une à la Royne.

Ils l'informent dans la ſeconde, que M. le Prince les a fait ſolliciter de ſe joindre à lui.]

20346. ☞ Le Courier Picard : 1615, *in*-8.

Il raconte les nouvelles qu'il a appriſes ſur ſa route : elles ſont toutes contre le Maréchal d'Ancre. La principale eſt celle du ſaquin que M. de Longueville courut à Amiens, & que ceux de la Citadelle prétendoient reſſembler au Maréchal. Les autres ne ſont ni moins vives, ni moins piquantes.]

20347. ☞ Le Confiteor de Henri IV. dédié au Roi Louis XIII.]

20348. ☞ Avis aux Gens de bien : 1615.

L'Auteur en veut ſur-tout aux calomniateurs & faiſeurs de Libelles. Il diſculpe le Gouvernement, & répond aſſez pertinemment à ce qu'on avançoit contre la vénalité des Charges & contre les Financiers. Il fait voir que l'élévation d'un Etranger n'eſt ni contre la bonne politique, ni contre nos uſages.]

20349. ☞ Les vraies Cérémonies de l'obédience faite à N. S. P. le Pape Paul V. de la part du Roi Très-Chrétien de France & de Navarre Louis XIII. par M. le Chevalier de Vendôme, Grand-Prieur de Toulouſe, les 2, 3, & 4 Octobre dernier; avec le récit de l'Entrée ſolemnelle qui lui a été faite, & l'ordre qu'il a tenu en la viſitation du ſacré Conſiſtoire, & autres Seigneurs particuliers; le tout exactement obſervé. Traduit ſur la copie Italienne, imprimée à Rome : 1615, *in*-8.]

20350. ☞ Les offres & proteſtations faites au Roi, par les Habitans de Château-Thierry : *in*-8.]

20351. ☞ Lettres de l'Hermite Solitaire, contenant une Prophétie adreſſée à MM. les Princes retirés de la Cour : *in*-8.]

20352. ☞ Retraite de M. le Prince de Tingry, d'avec MM. les Princes; enſemble ce qui s'eſt paſſé lorſque leſdits Princes ont traverſé la Rivière de Loire avec leur armée : *in*-8.]

20353. ☞ La propoſition faite à la Nobleſſe de France du parti de M. le Prince de Condé, étant dans Château-Thierry; par un fidèle ſerviteur du Roi, par eux pris à rançon : *in*-8.]

20354. ☞ Le Gentilhomme François, armé de toutes pièces, pour le ſervice du Roi, adreſſé à MM. les Princes & autres Seigneurs de la Cour, le 6 Juillet : *in*-8.

Ces deux Pièces regardent la guerre des Princes, qu'on invite à ſe réunir au Roi, & à donner la paix au Royaume.]

20355. ☞ L'Homme de Diogène : *in*-8.

C'eſt une réponſe à la Pièce précédente, & dans le même goût. L'Auteur y fait un grand éloge de la Régence, & de ceux de ſon Conſeil.]

20356. ☞ Avis ſalutaire donné au Sieur illuſtriſſime Cardinal de Sourdis, pour ſagement vivre à l'avenir : 1615.]

20357. ☞ Les regrets de Cendrin : 1615, *in*-8.

Ce nouvel Héraclite, qui ne ceſſe de pleurer le malheur de l'Etat, exhorte les Princes à venger la mort du grand Henri, & à réparer le mal que les Députés aux Etats ont fait & devoient empêcher. Il dit en paſſant, ſur le Maréchal d'Ancre, qu'il craint qu'il ne devienne Duc de Papier, après avoir été Baron de la Plume.]

20358. ☞ Le vrai ſerviteur du Roi, dédié à Sa Majeſté : *in*-8.

L'Auteur ſe déchaîne contre les Libelles, & notamment contre le précédent, qu'on répand par la France, pour engager les Sujets du Roi à la révolte.]

20359. ☞ Extrait des Prophéties & Révélations des ſaints Pères : 1615, *in*-12.]

20360. ☞ La colère de Mathurine, contre les difformes Réformateurs de la France : 1615, *in*-8.]

20361. ☞ Les colloques du Curé de Couſſi aux François, touchant les alliances d'Eſpagne : 1615, *in*-8.

C'eſt un compoſé de pluſieurs paſſages de l'Ecriture

Sainte, appliqués aux perſonnes & aux circonſtances du temps.]

20362. ☞ Réponſe de Dame Friquette, Bohémienne, appellée en France par les Malcontens, pour dire leur bonne aventure: *Paris*, 1615, *in*-8.]

20363. ☞ Avertiſſement à la France touchant les Libelles qu'on ſéme contre le gouvernement de l'Etat; dédié à M. le Préſident Jeannin; par le Sieur D. C. 1615: *in*-8

Cette Pièce tend à diſculper le Miniſtère, & à faire voir l'utilité que la France doit retirer de ſon alliance avec l'Eſpagne.]

20364. ☞ La Nobleſſe Françoiſe, au Chancelier: *in*-8.

Dans cet Ecrit on accuſe le Gouvernement de tyrannie, d'infidélité dans les promeſſes qu'il avoit faites pour le ſoulagement des Peuples, & l'on proteſte de ſe défendre par les armes.]

20365. ☞ Lettre juſtificative d'un Député de Grenoble, à M. le Prince: *in*-8.

Il y eſt dit qu'il n'eſt pas trop ſûr de ſe fier aux Princes, & l'on en donne quelques raiſons un peu ſatyriques.]

20366. ☞ Lettre de Guillaume Sans-Peur, envoyée aux débandés de la Cour: 1615, *in*-8.

C'eſt un bon François qui blâme fort les plaintes qu'on fait contre le Gouvernement, & qui fait l'apologie de l'alliance avec l'Eſpagne.]

20367. ☞ Seconde Lettre de Madame la Ducheſſe de Savoye, à ſon frère le Duc de Mayenne.]

20368. ☞ Lettre préſentée au Roi par le Sieur DU BUISSON, au nom & par l'avis de ceux de la Religion Prétendue-Réformée, touchant le Voyage du Roi: *in*-8.

Ils veulent lui perſuader de différer ſon Voyage, & lui rendent compte de ce qu'ils ont répondu à M. le Prince de Condé.]

20369. ☞ Les Nouvelles d'Allemagne ſur la levée des gens de guerre faite entre les Princes Proteſtans, le Marquis de Spinola & l'Archiduc Léopold.]

20370. ☞ Lettre du Prince d'Orange en forme de Remontrance, envoyée au nom des Seigneurs des Etats de Hollande, à M. le Prince de Condé: *in*-8. *comme les ſuiv.*]

20371. ☞ La Trompette divine & royale, adreſſée aux fidèles ſerviteurs du Roi.

L'Auteur les invite à prendre les armes pour Sa Majeſté, contre ſes Sujets rebelles.]

20372. ☞ Le Sire Benoît, ferreur d'Eguillettes: 1615.

On ſuppoſe que Sire Benoît a été un zélé Ligueur, qui ſe ſouvient de la maigre chère qu'il a faite durant le Siége de Paris. Il craint que cela n'arrive encore, ſi l'on n'arrête pas les avis de tous ces beaux réformateurs de l'Etat. Il exhorte enſuite la Reine à partir pour ſon voyage de Bourdeaux, ſans craindre qu'il arrive rien de mal pendant ſon abſence. Cette Pièce eſt écrite d'un ſtyle bouffon.]

20373. ☞ Plaidoyer pour les Laboureurs, contre les Gens d'armes: 1615.

C'eſt un éloge de l'Agriculture, & une comparaiſon des Laboureurs avec les Guerriers. L'Auteur donne la préférence aux premiers.]

20374. ☞ Diſcours ſur un tableau de guerre, & ſur la rencontre d'une épée d'or: 1615.]

20375. ☞ Extrait des Regiſtres du Conſeil d'Etat.]

20376. ☞ L'Héraclite Pariſien, aux pieds du Roi: 1615.

On y déplore les misères de la France. Il y a quelque choſe contre les Financiers, & contre l'alliance avec l'Eſpagne.]

20377. ☞ Le Protecteur des Princes, dédié à la Royne: 1615.

Cette Pièce, qui eſt très-vive, eſt une apologie & un éloge du Prince de Condé, & de tout ce qu'il a fait. L'Auteur le ſuit par-tout, à Poitiers, à Bourdeaux, à Paris, aux Etats. Il accuſe de tous les déſordres la Reine, dont il ſoupçonne l'honneur. Il ſe déchaine contre le Maréchal d'Ancre ſon Favori, & contre le refus qu'on fait de punir les aſſaſſins du feu Roi. L'alliance avec l'Eſpagne n'y eſt pas épargnée, non plus que ceux qui compoſent le Conſeil.]

20378. ☞ Les Reproches de la France faits à MM. les Princes & autres perturbateurs de ſon corps: 1615, *in*-8.]

20379. ☞ Les Lunettes à tout âge, pour faire voir clair à ceux qui ont la vue trouble, pour le ſervice du Roi: 1615, *in*-8.

Cette Pièce roule ſur l'obéiſſance qu'on doit aux Souverains.]

20380. ☞ Les Allarmes: *in*-8.

On avoit fort à cœur le premier Article des Cahiers du Tiers-Etat, qui regardoit la Souveraineté du Roi. L'Auteur déclame fortement contre la différence de ce qu'on fait d'avec ce qui ſe pratiquoit du temps de Saint Louis & de Philippe-le-Bel. Il attribue aux Jéſuites le parricide du feu Roi, crie beaucoup contre ceux qui lui conſeillèrent de rappeller ces Pères, & dit quelque choſe de la Pyramide qui fut dreſſée à l'occaſion de leur exil. Il exhorte le Roi & la Reine à ſuivre les conſeils des Princes, du Parlement & des vrais François; à éloigner ceux qui ne veulent que la ruine de l'Etat, & à punir les Auteurs des maximes contraires.]

20381. ☞ Le Gentilhomme Bourguignon: 1615, *in*-8.

Pièce contre les entrepriſes de la Cour de Rome, ſur l'indépendance de la Couronne, & la Souveraineté du Roi.]

20382. ☞ Le patois Limoſin à M. le Prince: 1615, *in*-8.

Il y eſt queſtion des abus qui régnent en France & dans le Conſeil, & ſur-tout de la vénalité des Charges.]

20383. ☞ L'Almanach des abuſés de ce temps, compoſé & diligemment calculé par le ſcientifique Docteur Me Guillaume, avec la pronoſtication de Me Gonnin: *in*-8.

Pièce aſſez ſingulière ſur les déſordres que les gens de

guerre ont commis en Champagne, Brie & Picardie. L'Auteur a trouvé dans la nature de tous les ſignes de l'année, les triſtes effets de la fureur du ſoldat.]

20384. ☞ La Priſe & Capitulation de la Ville de Méry ſur-Seine, avec la défaite du Sieur de Poitrincourt, & ſa mort, &c. *in*-8.]

20385. ☞ Réponſe à la Lettre d'un ſoi-diſant bon François, adreſſée à M. le Prince : 1615.]

20386. ☞ Lettre de M. le Prince envoyée à MM. du Parlement touchant la priſon du Sieur Fraiſé : 1615.

Elle eſt datée du camp de Noyon, le 3 Septembre. Le Sieur Fraiſé avoit été arrêté à Chartres, portant une commiſſion pour lever des gens de guerre.]

20387. ☞ Lettre de M. le Prince à M. le Maréchal de Bois-Dauphin, pour l'élargiſſement du Sieur de Fraiſé : 1615.]

20388. ☞ Lettre de M. le Duc de Sully au Roi : 1615.

Pour le conjurer de donner quelque ſatisfaction aux Mécontens, & d'éviter la guerre civile.]

20389. ☞ Lettre de M. le Prince, écrite à M. de Guiſe : 1615.]

20390. ☞ Le Pacifique, ſur les formalités préſentes.]

20391. ☞ Tirtæus aux François.

Ce Libelle ſonne le tocſin contre l'Eſpagne.]

10392. ☞ Les Adieux de la France, à Madame, ſœur du Roi : 1615, *in*-8.]

20393. ☞ Les dernières Nouvelles de la Cour : 1615, *in*-8.]

20394. ☞ Le vrai Catholique François : 1615, *in*-8.]

20395. ☞ Le Train du Charivari aſſemblé aux Nôces du Mal-aſſis, rue Fromenteau, enſeigné à Paris par l'eſprit de la Cour : 1615, *in*-8.]

20396. ☞ Les exécrables impiétés commiſes en l'Egliſe d'Eſpougny : 1615, *in*-8.]

20397. ☞ Le Maître d'Ecôle : 1615, *in*-8.]

20398. ☞ Le Croquant de Poitou.]

20399. ☞ Le Rabais des Filles d'Amour.]

20400. ☞ L'Eſpagnol François : 1615.]

20401. ☞ Diſcours ſur l'état préſent des affaires de France, &c.]

20402. ☞ Remontrance au Roi contre les Duels.]

20403. ☞ Tombeau de la Paulette : 1615, *in*-8.]

20404. ☞ Réſurrection & triomphe de la Paulette ; par le Sieur DE LA BRUYERE : *Paris*, 1615, *in*-8.]

20405. ☞ L'Ombre du Duc de Mayenne au Duc ſon fils : 1615.]

20406. ☞ Les Nouvelles de l'autre Monde, envoyées par Caron aux mauvais François, par l'eſprit d'un Carabin, qui lui fut envoyé par la fureur d'un Villageois déſeſpéré : 1615, *in*-8.]

20407. ☞ Réponſe aux Nouvelles de l'autre monde, par un Carabin.

20408. ☞ Extrait des Regiſtres (du Parlement) pour ce qui s'étoit paſſé en l'affaire de M. d'Eſpernon : *in*-8.

Il y vint faire excuſe pour ce qui s'étoit paſſé au Fauxbourg S. Germain.]

20409. ☞ Récit véritable de ce qui s'eſt paſſé au Parlement ſur la Déclaration du mois de Septembre 1615 : *in*-8.

Cette Déclaration, que le Parlement ne vouloit pas enregiſtrer, étoit contre le Prince de Condé.]

20410. ☞ Procès-verbal de ce qui s'eſt paſſé à Bordeaux en la préſence du Roi, & ce qui a donné ſujet à la Cour de donner Arrêt & Décret contre les complices de l'aſſaſſinat du Concierge & rupture des priſons de la Conciergerie : 1615, *in*-8.

Cette affaire fut une ſuite des menées du Cardinal de Sourdis.]

20411. ☞ Lettre de M. le Comte DE SAINT-PAUL, à M. le Prince de Condé : 1615.

C'eſt pour lui faire ſçavoir qu'il ſe retire de ſon parti, attendu qu'il paroît plutôt ruiner la France, qu'en ſoulager les Peuples.]

20412. ☞ Lettre de M. le Marquis DE BONNIVET au Roi : 1615, *in*-8.

Elle eſt datée de Londres le 29 Octobre. Il y expoſe les raiſons qui l'ont engagé à paſſer en Angleterre.]

20413. ☞ La défaite des Reiſtres & autres Troupes de M. le Prince de Condé, faite par M. le Duc de Guiſe devant la Ville de Sainte-Foi, aſſiégée par les Troupes du ſieur Prince : *in*-8.]

20414. ☞ Récit véritable de la défaite des Troupes de M. le Prince de Tingry, par M. de Praſlain, Lieutenant de M. de Bois-Dauphin, où ſont dénommés tous les Capitaines de part & d'autre ; enſemble la Lettre de M. DE BOIS-DAUPHIN, à M. de Liancourt.]

20415. ☞ Lettre du Roi d'Eſpagne à M. le Prince de Condé.]

20416. ☞ Réponſe des Maire, Gouverneur & Pairs de la Rochelle, à la Lettre que M. le Prince de Condé leur a envoyée par M. le Baron de S. Sever, le 13 Novembre 1615 : *in*-8.

Ils refuſent de s'aſſocier à lui, comme il le leur avoit demandé par ſes Lettres.]

20417. ☞ La Surpriſe & Défaite des Troupes du Prince de Tingry, par les Soldats de la garniſon de Metz, faite le ſamedi 19 Décembre 1615.]

20418. ☞ La Défaite des Troupes de M. le

Prince de Condé, faite entre Nielle & Saint-Maixent, par les Sieurs de la Salle, du Bourg & de Fourile, Capitaine des Gardes de S. M. le lundi dernier Novembre : *in*-8.]

20419. ☞ La Deſcription de tout cé qui s'eſt paſſé en Champagne, depuis le partement du Roi, & ſpécialement ſous la conduite de M. le Marquis de la Vieuville ; enſemble, de la repriſe de Neuchâtel, &c.]

20420. ☞ Du Voyage du Roi, en Juillet 1615.

Cette Pièce eſt imprimée aux *Mémoires du Duc de Rohan*, 1646.]

20421. Avertiſſement aux Provinces, ſur la diſpoſition préſente des affaires : 1615, *in*-8.

20422. Mémoire de ce qui s'eſt paſſé à Creil, près de Clermont en Beauvoiſis, pendant le ſéjour de M. le Prince : 1615, *in*-8.

20423. ☞ Diſcours véritable de ce qui s'eſt paſſé pour le Gouvernement d'Aigues-mortes : 1615, *in*-8.]

20424. ☞ Avertiſſement du ſieur de Bruſcambille ſur le Voyage d'Eſpagne : 1615.

Pièce écrite en ſtyle de la Halle. S'il y a quelque eſprit, on y trouve auſſi beaucoup de libertinage. L'Auteur approuve les mariages d'Eſpagne, & dit qu'on ne doit rien craindre des ſuites.]

20425. ☞ Arrêt du Parlement de Béarn, pour ſe venir conjouir de l'heureux mariage du Roi avec la Princeſſe d'Eſpagne ; enſemble la Déclaration criminelle contre ceux qui prendront les armes contre Sa Majeſté : 1615, *in*-8.]

20426. ☞ Les Terreurs paniques de ceux qui penſent que l'alliance d'Eſpagne doit mettre la Guerre en France : 1615.

Le mariage du Roi avec l'Infante d'Eſpagne étoit le grand prétexte des Mécontens ; & l'on diſoit qu'il y avoit à craindre : 1°. Que le Prince de Condé ne fît une Ligue comme ci-devant les Guiſes. 2°. Que le Roi d'Eſpagne, à l'ombre de cette alliance, n'envahît le Royaume. L'Auteur combat aſſez bien ces deux prétextes. Il ajoute que le Prince de Condé a déja fait l'épreuve l'été dernier de ce qu'il devoit attendre de l'affection des François ; qu'il n'a aucun ſecours à eſpérer des Proteſtans & des Etrangers ; qu'il y a tout à perdre & rien à gagner pour lui ; qu'ainſi il eſt de ſon intérêt de rentrer dans ſon devoir, & de donner l'exemple de la ſoumiſſion à ceux qu'il a entraînés avec lui.]

20427. ☞ Diſcours d'Etat préſenté au Roi ſur les alliances de France & d'Eſpagne, tant vieilles que nouvelles ; par J. B. Gentilhomme Champenois, ci-devant Député aux Etats pour la Nobleſſe de Champagne : *Paris*, Dubreuil, 1615, *in*-8.]

20428. ☞ Brief Diſcours ſur le prochain Voyage du Roi & de Madame ſa ſœur à Bayonne ; par un bon & fidèle François : *Paris*, Dubreuil, 1615, *in*-8.]

20429. ☞ Des Nouvelles d'Eſpagne, ſur ce qui s'eſt paſſé à Madrid à la réception du Commandeur de Sillery, Ambaſſadeur extraordinaire vers Sa Majeſté Catholique : *Paris*, Dubreuil, 1615, *in*-8.]

20430. ☞ Récit véritable des choſes plus remarquables, paſſées à l'arrivée de la Reine en France, & à la conduite & réception de Madame en Eſpagne ; par D. F. *Paris*, Moreau, 1615.]

20431. ☞ Lettre du Roi à M. le Premier Préſident (de Paris) ſur l'accompliſſement & conſommation des Mariages, avec les feux de joie faits en la Ville de Bordeaux : *Paris*, Moreau, 1615.]

20432. ☞ Copie de la Lettre du Roi, envoyée à la Reine par M. de Luynes, à l'entrée de ſon Royaume : *Paris*, Saugrain, 1615.]

20433. ☞ L'Etat des Commiſſions extraordinairement données à pluſieurs Chefs & Capitaines, pour lever des Troupes, & aller au devant de Sa Majeſté, & tenir les paſſages libres à ſon retour de Bordeaux : *Paris*, Dubreuil, 1615, *in*-8.]

20434. ☞ L'heureuſe Arrivée du Roi dans Bordeaux, & ce qui s'y eſt paſſé depuis ; avec les cérémonies qui furent faites aux Eſpouſailles de Madame, ſœur aînée de Sa Majeſté, juſqu'à ſon départ vers l'Eſpagne : *Bordeaux*, Millanges, 1615, *in*-8.]

20435. ☞ L'Hymenée Royal, ſur le Mariage de Louis XIII. Très-Chrétien, Roi de France & de Navarre, & de Madame Anne d'Autriche, Infante d'Eſpagne, fait le 27 du mois de Novembre 1615 : *in*-8.]

20436. ☞ Ce qui a été préſenté au Roi & à la Royne à ſon arrivée à Bordeaux : 1615, *in*-8.]

20437. ☞ Extrait de la Lettre envoyée au Roi en la Ville de Bordeaux ; par M. le Maréchal DE LESDIGUIERES : 1615, *in*-8.

C'eſt pour témoigner à Sa Majeſté combien il approuve ſon mariage avec la Princeſſe d'Eſpagne.]

20438. ☞ La Lettre du Roi d'Eſpagne, envoyée à Leurs Majeſtés Très-Chrétiennes en la Ville de Bordeaux : 1615, *in*-8.]

20439. ☞ Diſcours véritable de ce qui s'eſt paſſé à Bordeaux ſur les fiançailles & épouſailles de Madame, ſœur du Roi, avec le Prince d'Eſpagne, où ſont décrites les cérémonies, les noms des Aſſiſtans, & les adieux de part & d'autre, au département de Madame ; enſemble les noms des Chefs de ceux qui ont pris les armes & paſſé la rivière de la Garonne, pour empêcher ce Voyage, & de ceux qui ſont délégués par Sa Majeſté pour les repouſſer : 1615.]

20440. ☞ L'Ordre preſcrit des Cérémonies faites & obſervées à S. Jean-de-Luz, en l'échange des Infantes de France & d'Eſpagne, avec les Harangues faites par les Ambaſſadeurs de part & d'autre : 1615, *in*-8.]

20441. ☞ Ludovico XIII. Galliarum & Navarræ Regi Chriſtianiſſimo, de ſua cum Rege Hiſpaniarum, affinitate, Gratulatio panegyrica; Auctore Jacobo FORNACIO, Sueſſionenſis urbis Præfecto Regio: *Pariſiis*, Chevalier, 1616, *in*-4.]

20442. ☞ Ludovico XIII. & Annæ Auſtriacæ, Hiſpaniarum Regis primævæ Filiæ, ſacrum Epithalamium; Auctore eodem FORNACIO: *Pariſiis*, 1616, *in*-4.

Cette Pièce a preſque 500 Vers.]

20443. ☞ Diſcours Royal préſenté au Roi, touchant les bénédictions & le bonheur de ſon Mariage; par le Docteur Aſſenſio Enriſquès DE MOMGRO, Théologien de l'Illuſtriſſime & Révérendiſſime Cardinal de Sourdis, Archevêque de Bordeaux & Primat d'Aquitaine: 1615.]

20444. ☞ Epithalame ſur les Mariages de France & d'Eſpagne, accomplis au mois de Novembre 1615; (par Jean MASSOL, Seigneur de Marcilly, &c. Conſeiller au Parlement de Bourgogne): *Dijon*, 1616, *in*-12.

C'eſt peu de choſe que cette Pièce.]

20445. ☞ De quelque choſe remarquable & merveilleuſe de paix & bonne amitié, arrivée entre les Rois de France & d'Eſpagne, qui pronoſtiquent de grands biens à ce Royal Mariage; & comme les Mariages d'Eſpagne ont été heureux: *in*-8.]

20446. ☞ Les Magnificences faites en la Ville de Bordeaux, à l'Entrée du Roi, le mercredi 7 de ce mois: 1615: *in*-8.]

20447. ☞ La Réjouiſſance & Feux de joie des Priſonniers de la Conciergerie du Palais, ſur le Mariage du Roi: *Paris*, Moreau, 1615: *in*-8.

Ce n'eſt point une Deſcription, mais un Diſcours adreſſé au Roi, en forme de Requête, pour le ſupplier de leur accorder leur élargiſſement.]

Voyez encore ci-après, Article des *Entrées, Fêtes & Ballets*, pour les réjouiſſances faites à l'occaſion de ce double Mariage.]

20448. ☞ Congratulations publiques ſur la conſommation des Mariages de France & d'Eſpagne: réunion des Princes, par la Conférence de Loudun; enſemble les ſouhaits des François; par M. ROMANY, Avocat: 1616, *in*-8.

Cette Pièce eſt diviſée en trois Traités. Dans le premier, l'Auteur ſoutient que les Mariages des Rois ſe règlent plus ſur le bien de l'Etat, que ſur l'aſſemblage des cœurs. Il fait le parallele de la Régente avec la Reine Blanche, & la loue de ſa prudence & de ſa prévoyance dans l'affaire de ces Mariages. Il prédit qu'ayant été arrêtés au Ciel, ils ne peuvent manquer d'être heureux & ſuivis de la paix; & qu'en y joignant l'alliance de l'Angleterre par le Mariage de Madame Chrétienne, autre ſœur du Roi, on n'aura plus rien à craindre. Dans le ſecond Traité, il fait l'éloge de la paix. Dans le troiſième, il traite des réjouiſſances faites pour l'Entrée de la Reine à Paris. Il y a de bonnes choſes dans cet Ouvrage, dont on pourroit retrancher la moitié ſans faire tort au reſte.]

20449. ☞ Les heureux Amours de Louis XIII. & d'Anne d'Autriche: 1616, *in*-8.]

20450. Lettres Patentes & Déclaration du Roi contre M. le Prince, envoyées au Parlement au mois de Septembre 1615: *Paris*, 1615, *in*-8.

20451. Mémoires particuliers de ce temps; envoyés de Bourdeaux: *Paris*, 1615, *in*-8.

20452. Diſcours dict au Roi par le vrai Matthaut, naguières retourné du Purgatoire & du Paradis, préſenté au Roi le 26 Décembre 1615; *Nil temerè credideris*: 1616, *in*-8.

Rien de plus ſage que cet Axiome que l'on trouve à la ſuite du titre. On devroit l'appliquer à preſque toutes les Pièces qui paroiſſent contre le Gouvernement & les Miniſtres. Ce n'eſt pas qu'elles ne renferment ſouvent bien des vérités; mais il faut les lire avec beaucoup de circonſpection. Celle-ci, qui parut ſous le nom d'un fou, eſt d'un partiſan de M. le Prince.]

La Guerre précédente eſt appellée *la Guerre des Henris*, parceque la plupart des Chefs portoient ce nom, comme le Prince de Condé (Henri de Bourbon), le Duc de Mayenne (Henri de Lorraine), M. de Longueville (Henri d'Orléans), M. de Bouillon (Henri de la Tour-d'Auvergne).

20453. ☞ Recueil des Manifeſtes & Articles du Duc de Savoye, pour la réſolution de la Paix; traduits de l'Italien & de l'Eſpagnol; par noble Etienne du Molard: *Chambéry*, 1615, *in*-8.]

20454. ☞ Véritable Relation de ce qui s'eſt paſſé en Sorbonne les quinze Mars, premier Avril, onze Mai 1616, onze Janvier & premier Février 1617: *in*-12. & *in*-8.]

20455. Ordonnance du Roi, pour la pacification des troubles de ſon Royaume, du 6 Mai 1616: *Paris*, Morel, 1616, *in*-8.

Autre, du 13 Juin 1616: *Paris*, 1616, *in*-8.

☞ Elles furent publiées en attendant que la Déclaration ci-deſſus, (N.° 20450) fût enregiſtrée.]

20456. ☞ Les Avis de Charlot à Colin, ſur le temps préſent; mis en lumière par L. D. F. D. D. *in*-8.

Cette Pièce en Vers eſt de 1615 ou 1616. La brièveté & le ſtyle énigmatique qui y règnent, la rendent obſcure.]

20457. Diſcours ſur l'état préſent des affaires de France: *Paris*, Huby, 1616, *in*-8.

☞ Cette Pièce eſt au ſujet de la détention de M. le Prince. L'Auteur fait l'éloge de la ſageſſe & du bon gouvernement de la Reine Mère.]

20458. Le Partiſan Royal, au Roi; ſur la Conférence de Loudun: 1616, *in*-8.

☞ Pièce aſſez longue contre les prévarications du Conſeil de Sa Majeſté, & l'élévation des Etrangers. L'Auteur propoſe au Roi, comme un remède ſûr, de chaſſer les uns & les autres, & de ſe fortifier par des alliances avec les Princes Etrangers.]

20459. Diſcours véritable de ce qui s'eſt paſſé à Péronne au mois d'Août: 1616, *in*-8.

20460. Manifeſto del Rè di Francia, ſopra la detentione fatta per ſuo commendamento della perſona del Principe di Condè, il di primo di Settembre 1616: *In Viterbo, In Firenze*, 1616, *in*-4.

20461. Déclaration du Roi ſur ce qui s'eſt paſſé à Perrone, du 25 Octobre: *Paris*, Morel, 1616, *in*-8.

20462. * Traité de ce qui s'eſt fait en Picardie & ailleurs, depuis la retraite de Meſſieurs les Princes: *Paris*, Saugrain, 1616, *in*-8.

20463. Commiſſions & Lettres-Patentes de M. le Prince & du Maréchal de Bouillon: 1616, *in*-8.

20464. Lettre du Maréchal DE BOUILLON (Henri de la Tour-d'Auvergne), au Roy & à la Royne; avec les Réponſes, du mois de Décembre 1616: *in*-8.

20465. Véritable Diſcours du Duc D'ESPERNON, (Jean-Louis de Nogaret & de la Valette), des raiſons qui l'ont mû à prendre les armes pour faire reconnoître l'autorité du Roi dans ſon Gouvernement de Saintonge & d'Aulnis: *Paris*, 1616, *in*-8.

20466. Conférence entre M. d'Eſpernon & M. de Genouillé, Député de la Province de Saintonge: 1616, *in*-8.

20467. ☞ Mſ. Relation des Guerres du Siége de Saint-Affrique, fait par M. le Prince & M. le Duc d'Eſpernon.

Elle eſt conſervée dans la Bibliothèque de M. le Marquis d'Aubais, num. 116.]

20468. ☞ La Proteſtation faite par M. d'Eſpernon envers ſon Démon: 1616, *in*-8.

Pièce ſatyrique, dans laquelle on lui fait dire qu'il eſt auteur du meurtre des Guiſes & de l'aſſaſſinat de Henri IV. & qu'il ratifie la donation qu'il a faite de ſa perſonne au démon Aſcarioth.]

— ☞ La Rencontre de M. d'Eſpernon & de François Ravaillac: 1616, *in*-8.

Elle a déja été rapportée ſous l'année 1610, parmi les Pièces concernant la mort de Henri IV.]

20469. ☞ Préparatifs pour aller au-devant du Roi & de la Reine, à leur retour à Paris: *in*-8.]

20470. ☞ Poëme préſenté à la Reine durant la Conférence de Loudun; enſemble la Réponſe à icelui: 1616.

C'eſt bien peu de choſe.]

20471. ☞ Récit de ce qui s'eſt paſſé entre le Roi & ceux de la Religion, ſur la fin de la Conférence de Loudun: 1616, *in*-8.]

20472. ☞ Récit véritable des choſes plus mémorables demandées au Roi par ceux de la Religion; enſemble les Sermens de fidélité par eux faits à Sa Majeſté: 1616.]

20473. ☞ Déclaration des Maire, Echevins, Pairs & Bourgeois de la Ville de la Rochelle, avec la Conférence faite entre M. le Duc d'Eſpernon & M. de Genouillé, Député de la Province de Saintonge; & une Réponſe à certain Livret imprimé à Saintes: 1616, *in*-8.]

20474. ☞ Réponſe de MM. les Députés de Grenoble, adreſſée à M. le Maréchal de Leſdiguières & autres de ladite Aſſemblée: 1616.]

20475. ☞ Articles accordés entre M. le Prince & les Députés de l'Aſſemblée générale de Niſmes, au nom de ceux de la Religion de ce Royaume & du Pays & Souveraineté de Béarn: 1616.]

20476. ☞ Articles préſentés au Roi pour la Paix, de la part de M. le Prince & ceu de l'Aſſemblée de Niſmes joints avec lui; enſemble la Réponſe faite par Sa Majeſté ſur leſdits Articles: 1616.]

20477. ☞ Remontrance faite au Roi, par Meſſieurs de la Ville d'Orléans, pour la conſervation de la Paix: 1616.]

20478. ☞ Articles accordés ſous le bon plaiſir du Roi, entre MM. de Briſſac, Maréchal de France, & de Villeroy, Conſeiller d'Etat de Sa Majeſté, ſes Députés d'une part, & Monſeigneur le Prince de Condé, premier Prince du Sang, d'autre, afin de parvenir à une Conférence pour la pacification des troubles de ce Royaume: 1616, *in*-8.]

20479. ☞ L'Etrange & véritable accident arrivé en la Ville de Tours, où la Royne couroit grand danger de ſa Vie, ſans le Marquis de Rouillac & M. Vignolles, le Vendredi 29 Janvier 1616: *in*-8.

Cet accident fut la chûte du plancher de la chambre où le Conſeil ſe tenoit.]

20480. ☞ Très-humble Remontrance au Très-Chrétien Roi de France & de Navarre Louis XIII. pour l'union des Princes, Pairs, &c. punition de ſes Sujets rébelles, établiſſement d'un bon & aſſuré repos en ſon royaume, au contentement de S. M. & ſoulagement de ſon Peuple: 1616, *in*-8.

C'eſt un Libelle rempli de petits Avis au Roi, pour ſa conduite & celle de ſon Royaume.]

20481. ☞ Plaidoyé des Gens du Roi, au Parlement de Bordeaux, ſur le différend mû entre le Miniſtre Cameron & Saint-Angel: 1616.

Il eſt imprimé au tom. IV. du *Mercure François*. Le Parlement de Bordeaux ayant par Arrêt du 29 Décembre 1615, ordonné que ceux de la Religion Prétendue-Réformée porteroient leurs armes à feu à l'Hôtel de Ville, les deux Miniſtres Cameron & Primeroze firent aſſembler le Conſiſtoire, pour délibérer s'ils continueroient le prêche. Leur avis fut de ſe retirer; ce qu'ils firent malgré un autre Arrêt du 5 Janvier ſuivant, donné ſur Requête de deux Avocats, Saint-Angel & l'Auvergnat, & qui leur enjoignoit de continuer, ſous peine d'être procédé contre eux, comme perturbateurs du repos public. Ils revinrent au commencement du mois de Juin, & continuèrent leur différend avec les deux Avocats qu'ils

qu'ils firent citer au Conſiſtoire & excommunier. Ceux-ci ſe pourvurent au Parlement, où la cauſe fut plaidée les 4 & 5 Juillet. Le Procureur des Miniſtres demandoit le renvoi à la Chambre de l'Edit de Nérac; mais le Procureur Général ſoutint qu'il n'y avoit lieu, parcequ'il ne s'agiſſoit que d'un intérêt particulier; que la procédure du Conſiſtoire étoit nulle & abuſive; que le Parlement étoit déja ſaiſi du fait; enfin, parcequ'aucun forain ne peut jouir du privilège de l'Edit de Nantes en France, concernant le renvoi aux Chambres: Cameron étoit Ecoſſois. Il fut donné un Arrêt le 9 de Juillet, qui caſſa la citation & tout ce qui s'en étoit enſuivi, & mit fin à cette diſpute.]

20482. ☞ Copie de la Lettre envoyée au Roi par M. le Prince, pour la Paix, écrite à S. Jean d'Angely, le 20 Décembre 1615: 1616.]

20483. Mſ. La Patience de Job, aux fidèles François: 1616.

Pièce contre la déprédation des Finances, les horreurs de la Guerre & la Paix de Loudun.

20484. ☞ Apologie pour leurs Majeſtés, contenant ce qui s'eſt paſſé depuis le mouvement de Mézières juſqu'à la priſe de M. le Prince: *Paris*, 1616, *in*-8.]

20485. * Déclaration du Roi ſur l'arrêt fait de la perſonne de M. le Prince de Condé, ſur l'éloignement de ſa Cour, des autres Princes, Seigneurs & Gentilshommes, publiée en Parlement le 7 Septembre, le Roi y ſéant: 1616.

20486. * L'Ordre tenu en la Déclaration du Roi, ſur la détention de la perſonne de M. le Prince: 1616.

20487. ☞ Ordonnance du Roi, portant commandement à tous Gentilshommes & autres de quelque qualité & condition qu'ils ſoient, domeſtiques de la ſuite de M. le Prince de Condé, de MM. les Ducs de Vendôme, de Mayenne & de Bouillon, de vuider cette Ville dans vingt-quatre heures, à peine de la vie: 1616.]

20488. * Lettre envoyée au Roi par M. le Duc DE NEVERS, ſur l'Arrêt fait de la perſonne de M. le Prince: 1616.

20489. ☞ Lettre envoyée au Roi par M. le Duc DE GUISE, ſur le même ſujet: 1616.]

20490. ☞ Lettres-Patentes du Roi, ſur ſa Déclaration du 6 Septembre 1616, vérifiées en Parlement le 25 Octobre 1616.]

20491. ☞ Avantures du Retour de Guyenne, à l'imitation de la Chanſon des Pélerins de S. Jacques: 1616.

Couplets en Vers qui ne ſont pas auſſi amuſants maintenant qu'ils pouvoient l'être alors, qu'on ſçavoit mieux les circonſtances des avantures auxquelles ils ont rapport.]

20492. ☞ Articles préſentés au Roi de la part des Princes, Ducs, Pairs, Officiers de la Couronne, Seigneurs & Gentilshommes retirés de la Cour, depuis la détention de la perſonne de M. le Prince de Condé: 1616.]

20493. ☞ Remontrance envoyée au Roi par Noſſeigneurs les Princes, Ducs, Pairs & Officiers de la Couronne, ſur la détention de M. le Prince: *Soiſſons*, 1616.]

20494. ☞ Lettres de M. le Duc de Nevers au Roy & à la Royne, du 15 Novembre 1616, la Réponſe qui lui a été faite ſous le nom de Sa Majeſté; enſemble les Procès-verbaux & Actes judiciaires de la ſaiſie féodale de la Maiſon & Seigneurie de Sii & autres terres du Marquis de la Vieuville, mouvantes du Duché de Réthelois: 1616, *in*-4.]

20495. ☞ Lettre de M. DE LESDIGUIERES au Roy & à la Royne: *in*-4.]

20496. ☞ Lettre de M. le Duc DE NEVERS, aux mêmes, le 27 Novembre 1616: *in*-4.]

20497. ☞ Lettre du même, contre les calomnies qui ont été publiées contre lui, du 13 Décembre 1616: *in*-4.]

20498. ☞ Sejanus François, au Roi: 1616.

Satyre très-violente contre le Chancelier de Sillery.]

20499. ☞ La voix de l'Eléphant, ou la plainte d'un Oiſeau de proie: (ſans date ni nom d'Imprimeur).

Cette Pièce énigmatique eſt en Vers, aſſez bons pour le temps. Quelqu'un a écrit au bas de mon Exemplaire que cette Pièce eſt contre la Ligue; mais je ne le crois pas, puiſqu'il y eſt parlé *d'un pilier qu'abattit la Ligue:* je la croirois plutôt contre le Maréchal d'Ancre, ou quelqu'autre perſonne de ce temps-là.]

20500. ☞ Le Catholicon François; par l'admirable Guillot le Songeur, aux bons François: 1616.

Cette ingénieuſe fiction eſt une violente & curieuſe Satyre contre le Maréchal d'Ancre, ſa femme & leurs adhérens. Elle accuſe le Maréchal de concuſſions & de tous les maux de la France. Elle qualifie ſa femme de ſorcière & de Meſſaline. On les avertit du ſort qui les attend, & on exhorte les François à ſe défaire de ces monſtres, qui ne tendent qu'à la ruine de tout le Royaume.]

20501. ☞ Généreux Paſſe-temps du Roi en ſa baſſe jeuneſſe; par Jules DE RICHY, Gentilhomme ſervant: *Paris*, Chevalier, 1616, *in*-4.

Cette Pièce eſt en Vers.]

20502. ☞ Lettres du Maréchal d'Ancre (CONCINI), à la Majeſté Très-Chrétienne de la Royne Mère.]

20503. ☞ Arrêt de la Cour du Parlement de Paris, & Sentence de M. le Lieutenant Civil, pour la pourſuite du pillage arrivé à Paris en la maiſon du Maréchal d'Ancre: 1616, *in*-8. 8 pages.]

20504. ☞ Le Coteret de Mars.]

20505. ☞ Les François au Roi, ſur le *Libera nos, Domine:* 1616.]

20506. ☞ Miroir de la France.]

20507. ☞ Le Paſquil Picard coyoneſque.]

20508. ☞ Coq à l'Ane de la Cour: 1616.]

20509. ☞ Traité de ce qui s'eſt fait en Picardie & ailleurs, depuis la retraite de MM. les Princes : *Lyon*, 1616, *in*-8.]

20510 La Ligue renverſée, ou plutôt Réponſe à la Ligue reſſuſcitée : *in*-8. Voyez n° 20277.

20511. Manifeſte de ce qui s'eſt paſſé en la Ville de Sancerre, le 3 Septembre : 1616, *in*-8.

20512. Réponſe au Manifeſte publié par les perturbateurs du repos public : *Paris*, 1616, *in*-8.

20513. Diſcours ſur les armes, n'aguières priſes par ceux de la Religion : 1616, *in*-8.

20514. Mſ. Hiſtoire des affaires du temps, depuis le 9 Décembre 1603 juſqu'en 1617, par Antoine LOISEL, Avocat au Parlement.

Cette Hiſtoire eſt citée dans ſa Vie, compoſée par Claude Joly ſon petit-fils, qui avoit promis de la rendre publique ; mais elle ne s'eſt point trouvée entre les Manuſcrits qu'il a laiſſés au Chapitre de l'Egliſe Métropolitaine de Paris.

20515. Etat général des affaires de France ; ſur tout ce qui s'eſt paſſé, tant dedans que dehors le Royaume, depuis la mort déplorable de Henri IV. juſqu'à préſent : *Paris*, Tiffaine, 1617, *in*-8.

D'AUTREVILLE, Auteur de ce Livre, dit dans ſa Préface, qu'il l'a mis en lumière pour y inſérer la vérité de pluſieurs choſes, qui ſe reconnoiſſent fauſſes, controuvées & mal aſſurées dans les Hiſtoires précédentes. Il finit cet Ouvrage en Janvier 1617 : ſon nom eſt à la fin de ſon Epître dédicatoire.

20516. Déclaration du Roi contre le Duc de Nevers & tous ceux qui l'aſſiſtent, du 17 Janvier 1617 : *Paris*, Morel, 1617, *in*-8.

20517. Manifeſte de M. le Duc DE NEVERS, ſur la Déclaration contre lui faite ſous le nom de Sa Majeſté, du 31 Janvier 1617 : 1617, *in*-8.

☞ C'eſt une Apologie de la conduite de ce Duc, depuis 1614 juſqu'aux derniers troubles.]

20518. Réponſe au Manifeſte publié par les perturbateurs du repos de l'Etat : *Paris*, Eſtienne, 1617, *in*-8.

☞ On y fait l'éloge des Miniſtres, & ſur-tout du Maréchal d'Ancre ; elle pourroit être la même que celle rapportée au N° 20512.]

20519. ☞ Relation de ce qui eſt arrivé en l'Armée du Duc de Savoye, depuis le 27 Janvier 1617 juſqu'à la fin de ce mois : 1617.]

20520. ☞ Lettres Patentes & Déclaration du Roi, contre les Ducs de Vendôme & de Mayenne, Maréchal de Bouillon, Marquis de Cœuvres, le Préſident le Jay, & tous ceux qui les aſſiſtent, du 27 Février 1617 : *Rennes*, Haran.]

20521. ☞ Arrêt de la Cour de Parlement, pour la réunion au Domaine du Roi, confiſcation & vente des biens des Ducs de Nevers, de Vendôme, de Mayenne, Maréchal de Bouillon, Marquis de Cœuvres, Préſident le Jay, & leurs adhérens : 1617, *in*-8.]

20522. Déclaration du Roi ſur les nouveaux mouvemens de ſon Royaume, du 28 Février 1617 : *Paris*, Morel, 1617, *in*-8.

☞ Les Ducs de Nevers, de Vendôme, de Mayenne & de Bouillon ſe plaignoient par leurs Lettres, qu'il n'y avoit point de ſureté auprès du Roi, & décrioient le Gouvernement de l'Etat. Sa Majeſté y répond par cette Déclaration, & fait voir que leurs beaux prétextes ne tendent qu'à ébranler ſon autorité, & à ruiner ſes Sujets. Ce Prince ajoute que ſi ſa clémence & ſa douceur ne peuvent ramener les Rébelles, il ſe verra obligé malgré lui, à s'armer contre eux, & à les punir comme ils le méritent.]

20523. ☞ Lettre du Roi à l'encontre du Duc de Nevers : 1617.]

20524. ☞ Diſcours ſur le ſujet de la mort du Seigneur Stuart, Ecoſſois, décapité devant le Château du Louvre à Paris, le lundi 27 de Février dernier : 1617.

Il étoit accuſé d'intelligence avec les perturbateurs de l'Etat.]

20525. ☞ L'Eſchiquier de la Cour : 1617.

C'eſt une comparaiſon, en Vers, avec ce jeu, de ce qui ſe paſſe dans la France & à la Cour.]

20526. ☞ Lettre de l'Aſſemblée des Etats de Guyenne, tenue en la Ville d'Agen : *in*-4.]

20527. ☞ Lettre de M. le Duc DE NEVERS, à N. S. P. le Pape, de Mézières le 10 Mars 1617 : *in*-4.]

20528. ☞ Les Viſions du Comte Palatin, envoyées à M. le Duc de Nevers, le 9 Janvier 1617.

Le 9 Janvier 1617, ſur les quatre heures du ſoir, il parut dans les Etats de l'Electeur Palatin, deux Comètes & d'autres ſignes dans le Ciel. L'Auteur, après avoir cité des exemples de ſemblables Phénomènes, qui annoncent, dit-il, la ruine des Empires, en fait l'application en faveur de Louis XIII.]

20529. ☞ Lettre de M. le Duc DE MAYENNE au Roi, avec la Réponſe à icelle par Sa Majeſté : 1617.]

20530. ☞ Avis à Meſſieurs de l'Aſſemblée (des Notables) : 1617.

Ce Livret eſt aſſez bien raiſonné ; il roule ſur les maux de l'Etat & ſur les remèdes qu'on doit y apporter.]

20531. ☞ Avis au Roi, pour faire entrer la Nobleſſe & gens de mérite aux charges, & pourvoir au prix exceſſif des Offices, ſans mécontenter les Officiers : 1617.

Le réſultat de cet Avis eſt de modérer le prix des charges, & de rétablir les élections, ſans ôter la Paulette.]

20532. ☞ Avis donné au Roi : 1617.

Ce Libelle a été publié après la mort du Maréchal d'Ancre, & contient, comme la plupart des autres, quelques avis qu'il eſt plus aiſé de donner que d'exécuter.]

20533. ☞ Aſſault & Prinze de la Ville de S. Damien : plus, la priſe du Château de Gamme, & de la Ville d'Albe, rendus par compoſition ; avec les Capitulations & dénombremens des Gens de guerre & du canon : 1617.]

20534. ☞ La Priſe du Château de Richecourt, faite par M. le Duc de Guiſe, le Dimanche 5 de Mars ; enſemble un bref Narré de ce qui s'eſt paſſé en Picardie & Champagne, depuis ces derniers mouvemens juſques à préſent : 1617.]

20535. ☞ La Nobleſſe Françoiſe, au Roi, ſur la Guerre de Savoye : 1617.

Pièce remplie de louanges aſſez fades.]

20536. ☞ Le Paranymphe de M. le Duc de Longueville, ſur les heureux auſpices de ſon Mariage : 1617.]

20537. ☞ La Réunion du Roi, au retour de ſes Lieutenans de guerre, faite au regard du Mariage de M. le Duc de Longueville & de Mademoiſelle de Soiſſons : *Tours*, Vatard, 1617.]

20538. ☞ Lettres Patentes du Roi, pour la convocation de l'Aſſemblée que Sa Majeſté veut être tenue, afin d'y réſoudre ce qui eſt néceſſaire au bien de ſon Etat, repos & ſoulagement de ſes Sujets : 1617.]

20539. ☞ Prière à Dieu, pour la proſpérité du Roi en ſon voyage de Normandie, & l'heureux ſuccès de l'Aſſemblée des Notables ; dédiée au Roi, par le ſieur DE NERVEZE : 1617.]

20540. ☞ Les fiévres de la Paulette & ſes regrets : 1617.

La Paulette fut établie en 1605. On en demanda la ſuppreſſion aux Etats en 1614 : voilà la crainte qui l'agitoit. Elle fait voir les biens qu'elle a procurés, & les maux qui ſuivront ſa mort.]

20541. ☞ Le Normand ſourd, aveugle & muet : *Paris*, 1617, *in*-8. de 16 pages.

Voyez ci-après, N.° 20619.]

20542. ☞ Polyarchie, ou de la domination tyrannique, & de l'autorité de commander pendant les troubles ; par le ſieur de la Grée BELLORDEAU : *Paris*, 1617, *in*-4.]

20543. ☞ Révélations de l'Hermite ſolitaire ſur l'état de la France ; avec la règle & conſtitution des Chevaliers de l'Ordre de la Magdeleine : *Paris*, 1617, *in*-8.]

20544. ☞ Très-humble Remontrance des Ducs de Vendôme & de Mayenne, du Maréchal de Bouillon, &c. au Roi : 1617.]

20545. ☞ Requête de la France, à ſon Souverain Roi, pour la liberté de ſon Avocat Alludée, à la mort & ſurrection du bon Lazare, ami de Notre Seigneur : 1617.]

Pièce en faveur de M. le Prince, & pleine d'avis tendans à ſoulager les malheurs de la France.]

20546. ☞ L'Union des Princes : 1617.]

20547. ☞ Lettre du Roi d'Angleterre à Madame la Princeſſe de Condé : 1617.

C'eſt au ſujet de la détention de M. le Prince.]

20548. ☞ Diſcours ſur les trois merveilles arrivées aux trois Fleurs de Lys, du titre du Très-Chrétien Roi de France Louis XIII. ſuivant le partage & diſpoſition du Ciel, & de la miraculeuſe Liaiſon de Meſſeigneurs ſes Princes : 1617.

Cette Pièce eſt du Sieur PETIT, Subſtitut de M. l'Avocat Général, en l'Election de Vézelay. C'eſt une Satyre contre le Maréchal d'Ancre.]

20549. ☞ Le Prince abſolu : 1617.

Ce ſont des conſeils qu'on donne au Roi pour bien régner.]

20550. ☞ Le Fidèle Béarnois, au Roi : 1617.

Il l'exhorte à ne pas écouter les mauvais conſeils qui l'ont indiſpoſé contre M. le Prince.]

Le fidèle Gaulois, au Roi : 1617.

C'eſt mot à mot la même Pièce que la précédente, ſous un autre titre.]

20551. ☞ L'Echo Royal des Thuilleries, au Roi, avec quelques Anagrammes ſur les très-auguſtes noms du Roy & de la Royne ; (par F. FOURNIER) : 1617.

Pièce contre le Maréchal d'Ancre, & les autres Miniſtres qui gouvernoient alors.]

20552. ☞ Diſcours politique, au Roi.]

20553. ☞ La priſe & réduction de la Ville & place de Clamecy, le 10 Mars, avec celles d'Antrein & de Donzy, faites par M. de Montigny ; enſemble la priſe du Prince de Porcian, fils du Duc de Nevers, & le divertiſſement du Siége de S. Pierre-le-Mouſtier, par ledit ſieur de Montigny, y ayant été mis par le commandement de la Ducheſſe de Nevers : 1617.]

20554. ☞ Les Privilèges & Exemptions accordés par le Roi à MM. de Paris, les Prévôts des Marchands, Echevins, Colonels, & autres Officiers de ladite Ville, en faveur de leur fidélité reconnue pendant le Voyage de leurs Majeſtés en Guyenne : 1617.]

20555. ☞ Les larmes de la France, à ſes enfans mutinés : 1617.

Cette Pièce fut publiée avant la mort du Maréchal d'Ancre, & en ſa faveur, contre les faiſeurs de Libelles & les réformateurs de l'Etat.]

20556. ☞ Avis de Colin à Margot.]

20557. ☞ Complainte du ſang de Henri le Grand.]

20558. ☞ Plaidoyé pour la défenſe du Prince des ſots : 1617.]

20559. ☞ Lettres de M. le Duc DE BOUILLON au Roy & à la Roine, avec celles du Roy, des 14 & 27 Décembre 1616, & 6 Janvier 1617 : *in*-4.]

20560. ☞ Lettre de M. le Duc DE NEVERS au Roi, ſur la Déclaration publiée contre lui ſous le nom de Sa Majeſté, le 31 Janvier 1617 : *in*-4.]

20561. ☞ Remontrance préſentée au Roi, par les Princes, Ducs, Pairs, anciens Officiers de la Couronne, & principaux Seigneurs de ce Royaume, à Soiſſons le 4 Février 1617 : *in*-4.]

20562. ☞ Défenſe pour M. le Duc de Nevers contre les calomnies contenues en la Déclaration publiée contre lui ſous le nom du Roi, le 17 Février 1617 : *in*-4.]

20563. ☞ Propoſitions au Roi, ſur la réformation de l'Etat : 1617, *in*-4.]

20564. ☞ Sortes Virgilianæ, quibus æſtuantis Galliæ Theatridium inſtruxit Paſquinus: *Veronæ*, Paſſavanti (circa 1617,) *in*-4.]

20565. ☞ Lettre écrite au Roi par M. le Maréchal d'Ancre : 1617.]

20566. ☞ Priſe & réduction des Ville & Château de Rhétel, par M. le Duc de Guiſe, le Dimanche 16 Avril : 1617.]

20567. ☞ Diſcours véritable de tout ce qui s'eſt fait & paſſé au Siége de Soiſſons, tant dehors que dedans la Ville, entre M. le Duc de Mayenne & M. le Comte d'Auvergne, depuis le 9 d'Avril juſqu'au 26 dudit mois : 1617.]

20568. ☞ La France en larmes, pour exhorter les vrais François des deux armées, (en Vers:) *in*-4.]

20569. ☞ Remontrances des Princes & Seigneurs retirés à Soiſſons ; enſemble les Réponſes : 1617.

Elles ſont imprimées au tom. IV. du *Mercure François*. Le Roi, par ſa Déclaration du mois de Février, ayant déclaré les Ducs de Vendôme & de Mayenne, le Maréchal de Bouillon & leurs adhérens, criminels de lèze-Majeſté, ils lui adreſsèrent cette Remontrance, dans laquelle ils ſe plaignent de ne pouvoir approcher de Sa Majeſté, qui eſt obſédée par ſes Miniſtres, qui lui cachent le mal qu'ils font, & notamment le Maréchal d'Ancre & ſa femme. Ils ſe plaignent auſſi de la Déclaration contre le Duc de Nevers, & de la deſtitution des anciens Conſeillers d'Etat. On y répond article par article, & on convainc ces Seigneurs d'avoir rompu les premiers la Paix de Loudun.]

20570. Diſcours véritable de ce qui s'eſt paſſé au Parlement enſuite de l'Arrêt de la Cour, du 28 Mars 1617, avec des Remontrances : 1617, *in*-8.

20571. Mémoire de ce qui s'eſt paſſé au Siége de Soiſſons ; par DE FABRI, Ingénieur : *Paris*, Berjon, 1617, *in*-4.

☞ Le véritable titre eſt :

Mémoires de ce qui s'eſt paſſé durant le Siége de Soiſſons en 1617, avec le Plan & les Fortifications & Machines dont on ſe ſervoit, tranchées, batteries, & quartiers des Aſſiégeans, ſur les Deſſeins du Sieur FABRI, par Melchior Tavernier, &c.]

20572. Remontrance faite à MM. les Princes, pour leur réduction au ſervice du Roi ; contre les prétextes de leur déſobéiſſance : *Paris*, 1617, *in*-8.

20573. ☞ Harangue de l'Evêque de Mâcon, au Roi : 1617.

Elle roule ſur les plaintes des Catholiques de Montpellier par rapport aux Jacobins, qui en avoient été chaſſés par les Huguenots, & ſur le rétabliſſement de la Religion Catholique en Béarn, avec la reſtitution des Biens Eccléſiaſtiques. Cet Evêque ſe nommoit Gaſpard DINET. Sa Harangue eſt du 8 Juin.

Cette Pièce & la ſuivante ſont imprimées au tom. V. du *Mercure François*.]

20574. Remontrance du Clergé de France au Roi, par l'Evêque d'Aire.

Meſſire Philippe COSPEAN la prononça le 18 Juillet, & parla fortement contre les Duels, le bas âge de ceux qu'on nommoit aux Bénéfices, les Penſions Laïques, les Appels comme d'abus, & finit par remercier le Roi de la main-levée des Biens Eccléſiaſtiques du Béarn.]

20575. La naiſſance & le progrès de la Rébellion : *Paris*, 1617, *in*-8.

Toute l'Hiſtoire du Règne de Louis XIII. juſqu'au mois d'Avril 1617, ſe trouve dans ce volume.

☞ L'Auteur addreſſe ce Diſcours à M. le Prince ; il lui retrace en peu de mots, & année par année, tout ce que les Mécontens ont fait contre l'Etat depuis la mort de Henri IV. & il l'exhorte à ſe contenter de ſa fortune, ſans vouloir ſe meſurer avec le Roi ; ce qui pourroit entraîner ſa ruine & celle de ſa famille.]

20576. ☞ Déclaration & Proteſtation des Princes, Ducs, Pairs, Officiers de la Couronne, &c. confédérés pour le rétabliſſement de l'autorité du Roi & la conſervation du Royaume contre la conjuration & tyrannie du Maréchal d'Ancre & de ſes adhérens ; à Réthel le 5 Mars 1617 : *in*-4.

Cette Pièce eſt imprimée au tom. IV. du *Mercure François*. On y foudroie le Maréchal, qu'on accuſe d'avoir voulu faire aſſaſſiner le Duc de Mayenne & tous les Princes, & d'uſurper un pouvoir tyrannique, tel que nos anciens Maires du Palais. La même Déclaration a auſſi été donnée, traduite en Latin, ſous le titre ſuivant :

Declaratio & Proteſtatio Principum, Ducum, Patriciorum, aliorumque Procerum conſociatorum ad Regis majeſtatem ac regni ſalutem publicam aſſerendam, adversùs nefariam Anchoritani & ſociorum conjurationem ac tyrannidem : 1617, *in*-4.]

20577. La Conjuration de Concino Concini, Florentin, Marquis d'Ancre, Maréchal de France, en 1617, & le Procès fait à ſa femme (Léonor Galigaï ;) par Michel THEVENIN : *Paris*, Rocolet, 1617, *in*-8.

☞ Cet Ouvrage eſt aſſez mal écrit ; il contient pluſieurs faits hiſtoriques mêlés de déclamations contre le Maréchal d'Ancre & ſa femme. On y trouve l'Hiſtoire de leur origine, de ce qui s'eſt paſſé pendant leur faveur & leur fin tragique. L'Auteur, au ſurplus, paroît bon citoyen, ennemi des entrepriſes du Clergé & de la puiſſance Eccleſiaſtique, & peu ami des Jéſuites. On trouve à la tête de quelques Exemplaires une Eſtampe contenant en ſix petits tableaux ou emblêmes réunis avec des ſtrophes au bas, l'Hiſtoire de la déteſtable vie &

Digitized by Google

malheureuſe fin du Maréchal d'Ancre, ſous le nom de Maître Coyon, & ſous la figure d'un Renard. C'eſt bien peu de choſe que cette Eſtampe, & ſa rareté fait ſon ſeul mérite.

L'Auteur, ſelon quelques-uns, s'appelloit Matthieu, & non Michel.

Il y a une édition de 1618, qui ne porte pour titre que *la Conjuration de Conchine, &c.*]

20578. ☞ Plaintes à la Reine Mère: 1617, *in*-8. de 16 pages.

Satyre ſanglante contre le Maréchal d'Ancre & ſa femme. C'eſt ſon ombre qui s'adreſſe à la Reine, & qui lui fait le récit de tout ce qu'il a entrepris contre le ſervice du Roi.]

20579. ☞ Le Royaliſte François reſpirant ſon être, que le Ligueur & dénaturé Coyoniſte étouffoit; aux Princes: *Paris*, Perrin, 1617, *in*-8. ſur la mort du Maréchal d'Ancre.)

Pièce en faveur des Princes.]

20580. ☞ Mémoire & Concluſions pour Marie Bochart, veuve de Pierre de Prouville, contre le Maréchal d'Ancre & ſa femme, au ſujet du meurtre commis en la perſonne de ſon mari: 1617, *in*-8.

Elle demandoit cent cinquante mille livres de dommages & intérêts.]

20581. ☞ La Voix du Peuple au Roi, ſon Prince & ſon bienfaicteur, au ſujet de la mort du Maréchal d'Ancre: 1617, *in*-8. de 8 pages.]

20582. ☞ Lettre de Maître Guillaume envoyée à MM. les Pariſiens.

Ces deux Pièces ſont imprimées dans le *Recueil* Y. *in*-12.]

20583. ☞ Oraiſon funèbre du Marquis d'Ancre: *Paris*, 1617, *in*-8. 6 pages.

Pièce ſatyrique.]

20584. ☞ Réception de M. le Marquis de Vitry en la dignité de Maréchal de France: *Paris*, 1617, *in*-8. 8 pages.

Ce Seigneur ayant été chargé par le Roi d'arrêter le Maréchal d'Ancre, le tua parcequ'il voulut mettre l'épée à la main pour ſe défendre.]

20585. ☞ Diſcours ſur le Mariage du Duc de Longueville; enſemble l'Inventaire du Marquis d'Ancre: *Paris*, 1617, *in*-8. de 14 pages.]

20586. ☞ Remerciment à M. le Maréchal de Vitry, par les bons François.]

20587. ☞ Les Vœux des Princes aux pieds du Roi, ou les promeſſes par eux faites à Sa Majeſté au Château du Bois de Vincennes.]

20588. ☞ Les Prières de la France préſentées au Roi, pour la délivrance de M. le Prince: 1617.]

20589. ☞ Déclaration du Roi en faveur des Princes, Ducs, Pairs, Officiers de la Couronne, Seigneurs, Gentilshommes & autres qui s'étoient éloignés de Sa Majeſté, publiée en Parlement le 12 Mai 1617.

Aux mois de Janvier & Février, le Roi avoit donné ſes Lettres Patentes contre les Princes, qu'il avoit déclarés criminels de lèze-Majeſté; maintenant il reconnoît qu'ils ont toujours été fidèles Sujets, & que s'ils ont pris les armes, ce n'a été, quoiqu'illicitement, que pour le bien de ſon ſervice, & pour s'oppoſer aux violens deſſeins du Maréchal d'Ancre.]

20590. ☞ Le Coup d'Etat, préſenté au Roi à Fontainebleau: *in*-8.]

20591. ☞ Heureux augures d'un Roi, de ſa victoire remportée ſur un monſtre: *Paris*, 1617, *in*-8. de 15 pages.]

20592. ☞ La Lettre écrite au Roi, par le Sieur du Pleſſis MORNAY, du 26 Avril: *Paris*, 1617, de 6 pages.]

20593. ☞ Propos dorés ſur l'autorité tyrannique de Concino, Florentin, Marquis d'Ancre, Maréchal de France, & prétendant la Royauté, par l'anéantiſſement de tous les Princes, grands Seigneurs & Officiers du Royaume & de la Maiſon de Bourbon, péri miſérablement par la juſte fureur de Dieu & la ſageſſe admirable du Roi, & par la main fidèle du Sieur de Vitry, Capitaine des Gardes de Sa Majeſté, le lundi 24 Avril 1617, à la joie, contentement & paix univerſelle des vrais & fidèls François; avec la vie & comportement dudit Maréchal: 1617, *in*-8.

Il eſt inutile d'avertir qu'il faut être en garde contre une infinité de traits qu'on trouve dans ces Libelles enfantés par l'envie, & dictés par la paſſion. Il y en avoit bien à dire; mais dans les circonſtances on outre encore les choſes.]

20594. ☞ Le Roi hors de Page à la Reine: 1617, *in*-8. 16 pages.]

20595. ☞ Le *Te Deum* des Béarnois, pour la mort du Marquis d'Ancre: *Paris*, 1617, *in*-8. 72 pages.]

20596. ☞ Le bon ami du Marquis d'Ancre, Stances: *Paris*, Hubert Velu & Mauſan, 1617, *in*-8.]

20597. ☞ Le Magot de Conchine advertiſſant les Singes de ſe garder des pattes de Lino: *Lyon*, 1617, *in*-8. de 24 pages.]

20598. ☞ Actions de Graces des Habitans de Nanterre & de Ruel, ſur la mort du Marquis d'Ancre: *Paris*, 1617, *in*-8. de 7 pages.]

20599. ☞ Les Particularités de la mort tragique du Maréchal d'Ancre: *Aix*, 1617, *in*-8. 8 pages.]

20600. ☞ Le *Libera* groteſque & coyoneſque du Marquis d'Ancre.

Voyez le *Joli mois de Mai*, ſur le retour de MM. les Princes auprès de Sa Majeſté.]

20601. ☞ Conchini funus & fumus, auct. Jo. BONEFONIO, Jo. filio, apud Barro-Sequanos Prætore regio: *Pariſiis*, Libert, 1617, *in*-8. de 6 pages.

Pièce en Vers Latins.]

20602. ☞ Copie de la Lettre écrite par le

Roi à M. de Bonouvrier, Commandant pour le ſervice de Sa Majeſté en la Ville & Citadelle de Metz, ſur la mort du Marquis d'Ancre : 1617, *in*-8.]

20603. ☞ Recueil des charges qui ſont au Procès fait à la mémoire de Conchino Conchini, n'aguères Maréchal de France, & à Leonora Galigai ſa vefve, ſur le chef du crime de lèze-Majeſté divine : *in*-8.

On trouve dans cet Ecrit un détail ſingulier des ſorcelleries de la Maréchale d'Ancre.]

20604. ☞ Chapitre du procès fait à la mémoire de Conchino Conchine, &c. ſur le chef du crime de lèze-Majeſté Royale.]

20605. ☞ Le Tombeau du Marquis d'Ancre : *Paris*, Perrin, 1617, *in*-8.

On trouve à la fin une Epitaphe ſatyrique en Vers, & deux autres petites Pièces contre le Marquis & ſa femme.]

20606. ☞ Harangue faite au Roi par les Députés du Synode National des Egliſes Prétendues-Réformées de la France, avec la Réponſe de Sa Majeſté : le 27 Mai 1617: *in*-8. de 7 pages.

Ils lui font compliment ſur la mort du Maréchal d'Ancre, & lui promettent une entière obéiſſance.]

20607. ☞ Les Feux de joie de la France, ſur la mort & ſépulture, &c. *Paris*, Perrin, 1617, *in*-8. de 7 pages.]

20608. ☞ Les Charmes de Conchine, deſquels il devoit ſe ſervir pour éviter les coups de Piſtolet; de la manière dont les Etrangers doivent vivre en France, avec la prédiction de Noſtradamus, tirée de la quatrième Centurie : *in*-8. 8 pages.]

20609. ☞ La défaite du faux Amour par l'unique des braves de ce temps, député par le ſoleil à l'exécution d'un acte tant héroïque en l'abſence de Mars, Hercule, Mercure, Apollon & autres Dieux fugitifs du Ciel, de l'invention du Sieur BOISTEL de Gaubertin, dédié à M. de Vitry, Maréchal de France : *Paris*, Chevalier, 1617, *in*-12.]

20610. ☞ Hiſtoire tragique de Circé, ou ſuite de la défaite du faux Amour; enſemble l'heureuſe alliance du Cavalier victorieux & de la belle Adraſtée, de l'invention du Sieur BOISTEL, Sieur de Gaubertin, dédiée à Madame la Maréchale de Vitry : *in*-12.

Ces deux Pièces regardent la mort du Maréchal d'Ancre & de ſa femme en 1617. La ſeconde Pièce eſt comme une partie ajoutée à la première. Elles ſont toutes deux fort ſatyriques. Le faux Amour eſt le Maréchal d'Ancre, le Cavalier victorieux eſt Nicolas de l'Hôpital, Marquis de Vitry; les autres Acteurs y paroiſſent ſous des noms empruntés de Divinités, dont on trouve la clef au commencement; & il y a pluſieurs Anagrammes ſur ces noms, à la fin de chaque Partie.]

20611. ☞ Actions de graces de la France, ſur la mort du Marquis d'Ancre : *in*-8.]

20612. ☞ Dialogue du Berger Picard, avec la Nymphe Champenoiſe, ſur la fortune du même : *in*-12.]

20613. ☞ Deſtinée du Maréchal d'Ancre, par Virgile de Mantoue, au IXe de l'Enéide : *Paris*, Bourriquant, 1617, *in*-8.]

20614. ☞ Confeſſion générale du même, trouvée après ſa mort dans ſon Cabinet : *in*-8.]

20615. ☞ Hiſtoire d'Ælius Sejanus ; par Pierre MATHIEU : *in*-8.]

20616. ☞ Inventaire des Pièces du Procès intenté à Concino Coyon, Coquefredouille, Marquis d'Ancre, &c. *in*-8.]

20617. ☞ La Complainte du Gibet de Montfaucon, ſur la mort du même : *in*-8.]

20618. ☞ L'Anchre de la Paix, ſur le retour des Princes, &c. *in*-8.]

20619. ☞ Le Normand ſourd, aveugle & muet ; enſemble un Dialogue entre Jean qui ſçait tout, & Thibaud le Natier : 1617, *in*-8.]

20620. ☞ Métamorphoſe du Maréchal d'Ancre; par OVIDE : *in*-8.]

20621. ☞ Voyage de Maître Guillaume, touchant le même : *in*-8.]

20622. ☞ L'heureux ſuccès des François, ſur la mort du même : raiſons & cauſes d'icelle : *in*-8.]

20623. ☞ Stances au Roi, ſur la mort du même : *in*-8.]

20624. ☞ Chefs du Procès fait au Maréchal d'Ancre & à ſa femme : *in*-8.]

20625. ☞ Hiſtoire tragique des mêmes; avec un Narré de leurs pratiques, depuis le Traité de Loudun juſqu'à leur mort : *in*-8.]

20626. ☞ La Juſtice du Ciel en la mort des mêmes : *in*-8.]

20627. ☞ Rencontre des mêmes en l'autre monde, & leurs Diſcours avec Henri IV. *in*-8.]

20628. ☞ Le Définiment de la Guerre apporté par la mort du Marquis d'Ancre : *in*-8. de 8 pages.]

20629. Relation particulière de la mort du Maréchal d'Ancre, le 24 Avril 1617.

Cette Relation eſt imprimée dans Dupuy, *Hiſtoire des Favoris : Paris*, 1665, *in*-12. [& *Leyde*, Elzévier, 1659, *in*-4. & *in*-12.]

20630. Hiſtoire du Marquis d'Ancre & de ſa femme : *Paris*, 1617, *in*-8.

20631. ☞ Lettre du Roi écrite à Noſſeigneurs du Parlement de Provence, ſur la mort du Marquis d'Ancre : *Aix*, 1617, *in*-8. de 12 pages.]

20632. ☞ Leonora : *in*-8.]

20633. ☞ La Médée de la France, dépeinte en la perſonne de la Marquiſe d'Ancre : 1617, *in*-8.]

20634. ☞ Déclaration du Roi en conſéquence de ſes Lettres-Patentes, données en faveur des Princes, Ducs, Pairs, &c. *in*-8.]

20635. ☞ Manifeſte de la France au Marquis de Vitry.]

20636. ☞ Stances au même, ſur la mort du faquin de Conchine.]

20637. ☞ L'ombre du même, à la France.]

20638. ☞ La merveille Royale de Louis XIII.]

20639. ☞ Le Diogène du Favori de la fortune: *Paris*, 1617, *in*-8. de 9 pages.]

20640. ☞ La liberté recouvrée par la mort du Marquis d'Ancre & de ſa femme: *in*-8.]

20641. ☞ La deſcente du Marquis d'Ancre aux Enfers, ſon combat & ſa rencontre avec Maître Guillaume: 1617, *in*-8.]

20642. ☞ L'Ombre du Marquis d'Ancre, apparue à MM. les Princes: 1617.]

20643. ☞ Complainte du ſang du grand Henri, de très-heureuſe mémoire, & de tous les bons François exaucés: *Maillé*, 1617, *in*-8. de 7 pages.]

20644. ☞ L'Evanouiſſement de Conchine fait en Vers Latins & François; par J. DE BONNEFONS, Lieutenant-Général du Bailliage de Bar-ſur-Seine: *Reims*, de Foigny, 1617, *in*-12.]

20645. ☞ Les Larmes de la Marquiſe d'Ancre ſur la mort de ſon mari, avec les Regrets de ſa naiſſance, & déteſtations de ſes crimes & forfaits: 1617, *in*-8. de 12 pages.]

20646. ☞ Allégreſſe des François ſur la mort du Marquis d'Ancre: 1617, *in*-8. de 14 pages.]

20647. ☞ La Lettre de Maître Guillaume, envoyée à MM. les Pariſiens: 1617, *in*-8. de 12 pages.]

20648. ☞ Lettre envoyée à M. le Duc de Guiſe, par LA MARTAGELLE, ſur la mort du Marquis d'Ancre: 1617, *in*-8.]

20649. ☞ Le Procès du Marquis d'Ancre: 1617.]

20650. ☞ La juſte punition de Lycaon Florentin, ſurnommé Marquis d'Ancre; 1617, *in*-8.]

20651. ☞ Echo du Marquis d'Ancre, répondant en ſa maiſon, entendu par les bons François; enſemble l'action de graces de Maître Guillaume: 1617, *in*-8.]

20652. ☞ L'homme de Ruel, au Roi, (contre le Maréchal d'Ancre); *Paris*, Sara, 1617, *in*-8.]

20653. ☞ Le Paſſe-temps de Pierre Dupuys, ſur la défaite de la Coyonnerie: 1617, *in*-8. de 7 pages.]

20654. ☞ Dialogue de la Galligaya & de Miſoquin, Eſprit-follet, qui lui amène ſon mari; la rencontre dudit Eſprit avec l'Ange gardien de M. le Prince: 1617, *in*-8. fig.

Ce petit Dialogue eſt fort plaiſant, & mérite d'être lu.]

20655. ☞ L'Horoſcope du Marquis d'Ancre, fait par un bon François: 1617, *in* 8.]

20656. ☞ L'Enterrement, obsèques & funérailles de Conchine, Maréchal d'Ancre; dédiés aux Conchiniſtes: 1617, *in*-8.]

20657. ☞ Arrêt de la Cour de Parlement, contre le Maréchal d'Ancre & ſa femme, prononcé & exécuté à Paris le 8 Juillet: 1617, *in*-8.]

20658. ☞ Bref Récit de tout ce qui s'eſt paſſé pour l'exécution & juſte punition de la Marquiſe d'Ancre: *Paris*, Saugrain, 1617, *in*-8.

On y trouve ſon Anagramme & deux Epitaphes, dont l'une eſt chronologique.]

20659. ☞ Les Regrets lamentables, avec la Harangue de la Marquiſe d'Ancre, étant ſur l'échaffaut; enſemble la Remontrance qu'elle a faite à ſon fils: *in*-8.]

20660. ☞ Diſcours ſur la mort d'Eléonor Galigay, femme de Conchine, Marquis d'Ancre, exécutée en Grève, le Samedi 8 de Juillet 1617: *in*-8.]

20661. ☞ Hiſtoire des proſpérités malheureuſes d'une femme Cathénoiſe, Grande Sénéchalle de Naples; par Pierre MATHIEU: *Lyon*, 1622, *in*-12.

Cette Pièce a pour objet la mort du Maréchal d'Ancre & de ſa femme.]

20662. ☞ Les Articles du Teſtament de la Marquiſe d'Ancre, en la Conciergerie: *Paris*, Joſ. Guerreau, 1617, *in*-8.]

20663. ☞ Actions & regrets de la même, après la prononciation de ſon Arrêt: *in*-8.]

20664. ☞ La Confeſſion de la Marquiſe d'Ancre, déclarant ce que ſon Mari & elle avoient réſout & accordé, ſur le crime de Lèze-Majeſté Royale, concernant les intelligences qu'iceux Conchine & ſa femme ont entretenues avec des Etrangers, depuis la mort de Henri IV. *in*-8.]

C'eſt un Extrait des Lettres trouvées dans leurs Papiers; & le Cardinal de Richelieu, alors Evêque de Luçon, y eſt pour quelque choſe.]

20665. ☞ Gazette ſur la culbute des Coyons: 1617, *in*-8.

Cette Pièce en mauvais Vers, eſt une déclamation contre les actions du Marquis d'Ancre & de ſes ſuppôts: il y a quelque choſe contre les Jéſuites.]

20666. ☞ La Victoire du Phœbus François, contre le Python de ce temps: Tragédie où l'on voit les deſſeins, pratiques,

tyrannies, meurtres, larcins, mort & ignominies dudit Python: 1618, *in*-8.

Cette Pièce eſt en Vers, & a trois Actes. Elle commence par un Monologue de Python, qui ſe prépare à aller au Louvre, enſuite de l'ordre qu'il en a reçu du Roi, qui parle avec ſes Courtiſans des maux que le Maréchal a faits, & qui donne ordre de le tuer quand il entrera. Dans le ſecond Acte, Galligaï s'applaudit de ce qu'elle eſt, dans un Dialogue avec ſon Démon, à qui elle demande ſi ſon mari peut aller ſurement au Louvre: il y eſt tué. Dans le troiſième Acte, la Galligaï eſt menée à la Baſtille, & ſon mari exhumé & traîné par une troupe de Crocheteurs. Viennent enſuite les Courtiſans, qui félicitent le Roi de ſa Victoire.]

20667. ☞ Le Teſtament & dernière volonté du Sieur Conchine de Conchino, jadis prétendu Maréchal de France, apporté en ce monde par un de ſes Gentilshommes, qui fut tué auprès de Nanterre, lequel s'adreſſe au Villageois qui le tua. Plus y eſt compris un Diſcours de la rencontre dudit Conchino & de Ravaillac, en forme de Dialogue: 1617; *in*-8.]

20668. ☞ Le Roman de Conchine & de ſa femme, contenant leurs vies, faits & geſtes, depuis leur arrivée en France juſqu'à l'exécution de leurs perſonnes: 1617, *in*-8.

Conchine vint en France avec la Reine Marie de Médicis, dont il étoit ſimple Gentilhomme, & ſa femme Dame d'honneur. Après la mort du Roi Henri IV. il fut fait premier Gentilhomme de la Chambre de Sa Majeſté. Il ſe rendit enſuite maître du Conſeil, & obtint le Marquiſat d'Ancre & le grade de Maréchal de France. Heureux! s'il ſe fût contenté de ces honneurs, ſans mettre le trouble parmi les Princes, envahir les Finances, & ſe ſaiſir des meilleures Villes. Le Roi ayant donné ordre à M. de Vitry de l'arrêter, & le Maréchal s'étant mis en défenſe, il fut tué ſur le Pont du Louvre, & ſubit après ſa mort le traitement qu'il avoit mérité. Sa femme fut condamnée par Arrêt à avoir la tête tranchée, & ſon corps brûlé, pour cauſe de ſortiléges: ce qui fut exécuté le 8 Juillet 1617. Voilà quelle fut leur fin, & l'abrégé de ce petit Récit.]

20669. ☞ La Divine Vengeance, ſur la mort du Marquis d'Ancre, pour ſervir d'exemple à tous ceux qui entreprennent contre l'autorité du Roi: 1617, *in*-8.]

20670. ☞ Le Diſcours avantageux de Rodomont au Marquis d'Ancre: 1617, *in*-12.]

20671. ☞ La Magicienne étrangère: Tragédie, en laquelle on voit les tyranniques comportemens, la mort & ſupplice du Marquis d'Ancre & de ſa femme: *Rouen*, 1617, *in*-8.]

20672. ☞ Tragédie de la perfidie d'Aman: *in*-8.]

20673. ☞ La Tragédie des Rébelles: *in*-8.]

20674. ☞ Conſolation ſur la mort de Demoiſelle Marie d'Ancre; par Henri LE MAIRE: *Paris*, 1617, *in*-8.]

20675. ☞ Abrégé de la vie, ruſe, cautelle, mort, trépas, obsèques & funérailles du Marquis d'Ancre, & de tout ce qui s'eſt paſſé depuis ſa mort; avec ſon origine & déclaration des biens qui lui furent donnés en mariage: *Paris*, veuve Ducarroy, 1617, *in*-8.

C'eſt un Livret de 21 pages, en Vers François.]

20676. ☞ Hiſtoire recueillie de tout ce qui s'eſt paſſé, tant à la mort du Marquis d'Ancre, que de Léonor de Galigay ſa femme: *Moulins*, 1618, *in*-8. de 32 pages.]

20677. ☞ Hiſtoire générale du Maréchal & de la Maréchale d'Ancre, tirée du Livre de Bocaſſe intitulé: *Les Nobles malheureux*: *Paris*, Bouillerot, 1617, *in*-8.]

20678. Diſcours de la réjouiſſance de MM. les Princes, ſur la mort & punition du Marquis d'Ancre, envoyé au Roi: *Paris*, Champenois, 1617, *in*-8. de 13 pages.

On trouve à la fin une Epigramme contre ce Favori, & un Sixain contre ſa femme.]

20679. ☞ Le Réveil du Soldat François; au Roi, ſur la juſte punition du Marquis d'Ancre: *Paris*, Perrin, 1617, *in*-8.]

20680. ☞ Remercîment au Roi, de la juſtice exercée contre le Marquis d'Ancre & ſa femme: *Paris*, Guerreau, 1617, *in*-8.]

20681. ☞ L'Entrée & réception qui a été faite au Maréchal d'Ancre aux Enfers; avec le Pourparler de Ravaillac avec lui: *Paris*, Hameau, 1617, *in*-8.

Dans un Quatrain qu'on trouve à la fin, Ravaillac dit au Marquis que c'eſt par ſes conſeils qu'il a aſſaſſiné Henri IV.]

20682. ☞ Les Deſirs de la France ſur la mort de Conchine: *Paris*, Durand, 1617, *in*-8. de 8 pages.]

20683. ☞ La honteuſe chûte du Marquis d'Ancre, par les prières des bons François; faite ce 24 du mois d'Avril 1617: *Paris*, Berjon, 1617, *in*-8. de 6 pages.]

20684. ☞ La Fleurantine: 1617, *in*-8.]

20685. ☞ L'Italien François: 1617, *in*-8.

C'eſt une Apologie du Marquis d'Ancre.]

20686. ☞ Etrange fortune de ceux qui par trop ſe fient aux grandeurs de ce monde, comme ſe voit en la fin tragique de Conchine, jadis Marquis d'Ancre: *Paris*, Cl. Percheron, 1617, *in*-8. de 8 pages.

C'eſt une Pièce en Vers.]

20687. ☞ Les ſoupirs & regrets du fils du Marquis d'Ancre, ſur la mort de ſon père, & exécution de ſa mère: *Paris*, Saugrain, 1617, *in*-8. de 8 pages.

On lit dans les Manuſcrits de Dupuy, num. 661, que M. de Fieſque prit ce fils en ſa garde & le mit dans ſa chambre, où la petite Reine lui envoya des confitures: elle ſe le fit même amener, curieuſe de lui voir danſer une Sarabande, que l'on diſoit qu'il danſoit très-bien: il le fit malgré ſa douleur.]

20688. ☞ Lettre du Roi aux Gouverneurs de ſes Provinces: *Paris*, Morel & Métayer, 1617, *in*-8.

Elle eſt datée de Paris, du 24 Avril 1617, & concerne la mort du Marquis d'Ancre.]

20689.

Digitized by Google

20689. ☞ Martin l'âne, aux Pariſiens: *in*-8. (après la mort du Maréchal d'Ancre).

C'eſt une Pièce en faveur du Prince de Condé, contre le Maréchal & ſes fauteurs.]

20690. ☞ Récit véritable de ce qui s'eſt paſſé au Louvre juſqu'au départ de la Royne Mère du Roy; avec les Harangues & les Réponſes & l'Adieu du Roy & de la Royne ſa Mère: *Paris*, Saugrain, 1617, *in*-8.

Ce Récit contient auſſi la façon dont le Maréchal d'Ancre, ſa femme & Barbin ont été arrêtés.]

20691. ☞ La deſcente des Anglois, pour le ſecours des Princes, empêchée par le Marquis de Spinola, & ce qui ſe paſſa à la Rochelle: *Lyon*, 1617, *in*-8.]

20692. ☞ La grande diſpute du Soldat François & de Mᵉ Guillaume, contre Mathurine: 1617, *in*-8.]

20693. ☞ Diſcours des priſes de Château-Portien, Pierrefons, &c. par MM. de Guiſe: 1617, *in*-8.]

20694. ☞ Diſcours de la déroute des Capitaines Blanquet & Gaillard, rébelles au Roi, & autres Pirates; par M. de BARRAULT: *Lyon*, 1617, *in*-8.]

20695. ☞ Diſcours merveilleux d'un Juif errant: *Saumur*, 1617, *in*-8.]

20696. ☞ Du Gouvernement de la Reine Mère, fait en 1617.

Cette Pièce eſt imprimée aux *Mémoires du Duc de Rohan*: 1646.]

20697. ☞ Libre Diſcours ſur le temps préſent: 1617.

Ce Diſcours eſt imprimé dans les mêmes Mémoires.]

20698. ☞ Les reproches faits aux Princes retirés de la Cour, en la dernière Aſſemblée de Soiſſons, par le Sieur R. D. M. n'aguières Cornette de leurs Compagnies, à préſent au ſervice du Roi: *Paris*, Dubreuil, 1617, *in*-8.]

20699. ☞ Avis au Roi ſur les affaires de la Nouvelle France: *in*-8.

Il eſt queſtion de la ſociété des Marchands à qui l'on avoit accordé, privativement à tous autres, la traite du Canada. L'Auteur y fait voir que tous les Articles de la Convention ſont très-mal exécutés, ce qui ne peut qu'apporter préjudice aux affaires du Roi, & cauſer la ruine de la Colonie.]

20700. La ſeconde Guerre civile, depuis la clôture des Etats, en Février 1615, juſqu'à la Paix de Loudun, 1616. Et la troiſième, depuis l'arrêt du Prince de Condé, en Septembre 1616, juſqu'au 12 Mai 1617.

Ces Narrations ſont imprimées au tom. IV. du *Mercure François*: *Paris*, 1618, *in*-8.

20701. Mémoires de la Régence de Marie de Médicis: *Paris*, Barbin, 1666, *in*-12.

☞ Ces Mémoires ont été réimprimés avec ceux de Monſieur, ceux de Deageant & du Duc d'Angoulême: *Paris*, 1756, *in*-12. 4 vol. *Voyez* ci-après, ſous l'année 1636.]

Ces Mémoires ont été compoſés par François Hannibal d'ESTRÉES, Duc, & depuis Maréchal de France, qui eſt mort en 1670. Ils ſont très-curieux & fort inſtructifs; mais ils ne ſont pas des mieux écrits. Ils contiennent les choſes les plus remarquables arrivées ſous la Régence de la Reine Mère, depuis l'an 1610 juſqu'à la mort du Maréchal d'Ancre. On y voit le progrès de ſa fortune, les commencemens de celle du Connétable de Luynes & du Cardinal de Richelieu, en faveur duquel ces Mémoires ſont écrits, & les démêlés des Princes avec les Miniſtres de ce temps-là, les uns voulant empiéter ſur l'autorité royale, & les autres s'efforçant de la conſerver toute entière en la perſonne de la Reine Régente. L'Auteur a été parfaitement inſtruit des choſes qu'il rapporte; car il ne parle que des affaires auxquelles il a eu part. Il y a à la fin de ce Volume une Lettre du P. L. M. (du Père LE MOINE), Jéſuite, où il porte ſon jugement ſur cet Ouvrage & ſur ſon Auteur.

☞ On trouve encore à la fin:

= Relation du Siége de Mantoue, en 1619.

= Relation du Conclave, dans lequel fut élu, en 1621, le Cardinal Ludoviſio, nommé depuis Grégoire XV.]

20702. Décade contenant l'Hiſtoire de Louis XIII. depuis l'an 1610 juſqu'en 1617, par Baptiſte LE GRAIN, Maître des Requêtes de l'Hôtel de Marie de Médicis: *Paris*, Guillemot, 1619, *in-fol.*

« Cet Auteur a voulu faire des Décades..... Il n'en » a donné qu'une parfaite, (c'eſt-à-dire, dix Livres), » qui finit à la mort du Maréchal d'Ancre, & à l'origine » de la faveur du Connétable de Luynes. Comme c'étoit » une Hiſtoire publiée dans le temps & le crédit de » ceux dont elle parloit, les affaires d'auparavant y ſont » décriées. Le Maréchal d'Ancre & ceux de ſon parti y » ſont fort mal traités; les bons ſerviteurs de la Reine » n'y ſont pas même épargnés, tellement qu'autrefois » cela faiſoit fort rechercher ce Livre ». Sorel, *pag.* 353, de ſa *Bibliothèque Françoiſe*. On peut voir dans la Remarque qui eſt ci-deſſus, ſur la Décade de Henri le Grand, (N°. 20000) ce qu'on a penſé de la manière de narrer de cet Hiſtorien.

☞ *Voyez* Lenglet, *tom. IV. p* 117. *Suppl. p.* 163. = Sorel, *pag.* 320.]

20703. ☞ Mſ. La même Hiſtoire (de LE GRAIN) continuée juſques aux environs de 1640; avec quantité de Pièces: *in-fol.*

Ce Manuſcrit original étoit de la propre main de l'Auteur, témoin d'une grande partie des faits qu'il rapporte; il ſe trouve dans la Bibliothèque de M. l'Abbé Goujet, que M. le Duc de Charoſt poſsède.]

20704. Diſcours de ce qui s'eſt paſſé dans le Piémont & dans l'Etat de Milan, depuis le mois d'Août 1617: *in*-8.

20705. ☞ Diſcours ſur ce qui s'eſt paſſé dans le Piémont & l'Etat de Milan, dès le premier de Septembre 1617 juſqu'au 9 du même mois, traduit de l'Italien en François: *Dijon*, Guyot, & *Paris*, Alexandre, 1617, *in*-8.

Ce Diſcours eſt du Sieur DU MAY, & adreſſé à Madame de Termes. L'Original Italien avoit été imprimé à Turin, chez L. Tizzamiglio.]

20706. Récit véritable de ce qui s'eſt paſſé au Louvre, depuis le 20 Avril juſqu'au départ de la Reine, Mère du Roi: *Paris*, 1617, *in*-8.

Il medeſimo Libro: *In Venetia*, 1617, *in*-4.

20707. Nouvelles de Normandie ſur tout ce qui s'eſt paſſé au Voyage du Roi, depuis le 11 Novembre juſqu'au 30: *Paris*, 1617, *in*-8.

20708. Les Révélations de l'Hermite ſolitaire ſur l'état de la France, &c. par Jean CHENEL, Sieur de la Chappronaye: *Paris*, du Bray, 1617, *in* 8.

20709. Hiſtoire des choſes plus mémorables de ce qui s'eſt paſſé en France, depuis la mort du Roi Henri IV. juſqu'à la fin de 1617; par P. B. Sieur DE GAUBERTIN: *Paris*, 1617: *Rouen*, Beſogne, 1618, *in*-12.

20710. ☞ La même Hiſtoire, avec une ſuite, juſqu'en 1642: *Rouen*, 1620 & 1647, *in*-8. 3 vol.

Ce Livre porte pour titre courant au haut des pages: *Hiſtoire des Guerres civiles de la France*. P. B. ſignifie Pierre BOITET.]

20711. ☞ Joan. BARCLAII, Ode de rebus Gallicis: 1617, *in*-8.]

20712. ☞ Les Triomphes du Très-Chrétien Roi de France & de Navarre Louis le Juſte, digne héritier & ſucceſſeur du Roi S. Louis: *Paris*, Alexandre, 1618, *in*-8.]

20713. ☞ La reſtauration de l'Etat, au Roi: 1618, *in*-8.

Cette Pièce contient un Eloge de la Régence de la Reine, & parle de la mort du Marquis d'Ancre & de ſa femme.]

20714. ☞ Diſcours allégorique, au Roi: 1618, *in*-8.

C'eſt un Eloge de la Juſtice de ce Monarque.]

20715. ☞ Sommaire des Propoſitions préſentées par écrit de la part du Roi en l'Aſſemblée de Rouen, avec les réponſes & avis de ladite Aſſemblée ſur icelles: 1618, *in*-8.]

20716. ☞ Articles des Remontrances faites en la Convention des Notables & des trois Eſtats tenus à Rouen, le 24 Novembre, &c. 1617; avec la Réponſe & Ordonnance du Roi ſur ce faite en ſon Conſeil, tenu à Paris le 14 Février 1618: *Paris*, 1618, *in*-8.

Ces Articles ſont au nombre de 37. Les Eccléſiaſtiques y demandent à être maintenus en l'exemption de l'Impôt du ſel; la Nobleſſe, de n'être point flétrie ni aſſujettie à aucune impoſition extraordinaire, ni autres contributions; & le tiers Etat d'être ſoulagé des Impôts & Tailles dont le Maréchal d'Ancre l'avoit écraſé, par un abus de l'autorité, & en faiſant enlever tous les vieux bleds.]

20717. ☞ L'Hercule François, au Roi, pour la Nobleſſe de France, en l'Aſſemblée des Notables tenue à Rouen; par D. B.

C'eſt principalement contre la Paulette & la vénalité des Charges.]

20718. Le Manifeſte de la Reine Mère: *Blois*, 1618, *in*-8.

Matthieu DE MORGUES, Sieur de Saint-Germain, Aumônier de la Reine Mère, s'avoue l'Auteur de ce Manifeſte, qui contient les choſes à réformer dans le Gouvernement, & l'état où la Reine ſe trouve réduite. Cet Auteur eſt mort fort âgé, en 1670.

20719. Diſcours ſur l'injuſtice des plaintes que l'on fait courir contre le gouvernement de l'Etat: 1618, *in*-8.

20720. ☞ Lettres-Patentes du Roi, portant permiſſion d'établir dans cette Ville de Paris & autres de ce Royaume, des chaiſes à bras, pour y faire porter de rues à autres ceux & celles qui deſireront s'y faire porter; vérifiées en Parlement le 11 Décembre 1617: *Paris*, 1618, *in*-8.

Ce ſont les premières chaiſes qu'on ait vûes à Paris. Le privilège en fut donné à Pierre Petit, Jean Regnaut de Zamville, & Jean Douet, Sieur de Rompéroiſſant, & le dernier eut en 1639 un Procès contre François d'Anger, Sieur de Carois, & le Sieur Marquis de Montbrun, auxquels le Roi avoit fait pareil don.]

20721. ☞ Apologie contre les Politiques ennemis de la Religion & de l'Etat; avec le Procès fait à la médiſance; & une brève Deſcription de la généalogie de Madame de Luynes, le tout à elle dédiée par le ſieur DARDENNE, Prieur de Domerat: *Paris*, Bertault, 1618, *in*-8.

C'eſt peu de choſe que cet Ouvrage. L'Auteur ſe nommoit Hercules de Cherbeyt, dit Dardenne. Il a diviſé cette Apologie en quatre Parties. Dans la première, il dit que c'eſt la Religion qui maintient les Rois en leur autorité. Dans la ſeconde, que les Pères Jéſuites ſont néceſſaires en France, & empêchent la ſubverſion de l'Etat. Il s'élève dans la troiſième contre la médiſance des Athées. Et dans la quatrième, contre les Hérétiques. Il fait remonter la Généalogie des Rohan juſqu'au temps de Céſar, en parlant de Madame de Luynes, qui étoit de la maiſon de Rohan.]

20722. ☞ Diſcours de ce qui s'eſt paſſé entre M. le Duc de Longueville & ſes Sujets de Neufchâtel en Suiſſe, depuis ſon départ de France: 1618, *in*-8.]

20723. ☞ Accident merveilleux & épouvantable du déſaſtre arrivé le 7 Mars de cette année 1618, d'un feu inrémédiable, lequel a brûlé & conſommé tout le Palais de Paris; enſemble la perte & la ruine de pluſieurs Marchands, leſquels ont été ruinés & tous leurs biens perdus: *in*-8.]

20724. ☞ Arrêt de la Cour de Parlement, ſur le divertiſſement fait au Palais pendant l'incendie y advenu, des ſacs, procès, pièces & regiſtres qui y étoient: 1618.]

20725. ☞ Second accident arrivé en la Ville de Paris, le 26 Juin 1618, d'un feu, lequel a brûlé trente pauvres perſonnes & neuf batteaux de foin: *in*-8.]

20726. ☞ Seconde Lettre de M. le Duc d'Epernon, envoyée au Roi.]

20727. ☞ Arrêt donné par le Roi, en ſon Conſeil; avec Lettres de Déclaration dudit Seigneur, ſur la révocation du droit annuel: 1618.]

20728. ☞ A la mémoire de la Paulette: 1618, *in*-8.]

20729. ☞ Lettre de M. le Maréchal DE LESDIGUIERES, au Roi : 1618, *in*-8.

Il s'agit, dans cette Lettre, des affaires d'Italie.]

20730. ☞ Remontrance ſalutaire à Meſſieurs de la Religion Prétendue Réformée : 1618, *in*-8.

On les exhorte, dans cette Pièce, à ſe maintenir en paix dans les biens & les honneurs dont ils jouiſſent, & à ne point prendre le parti de la révolte, qui ſeroit ſuivie de leur perte.]

20731. ☞ Harangue faite à M. le Duc de Mayenne, Gouverneur de Bordeaux, à ſon arrivée en cette Ville, le 2 Août 1618; par M. DE PRIMEROSE, Paſteur de l'Egliſe réformée; avec la Réponſe.

Cette Harangue eſt imprimée dans le *Recueil Y. in*-12.]

20732. ☞ Diſcours ſur le ſujet de l'Ambaſſade du Grand Turc, envoyée au Très-Chrétien Roi de France & de Navarre; enſemble la Réception d'icelui, faite à la Maiſon Royale de Monceaux, le Dimanche 23 Septembre 1618 : *in*-8.]

20733. ☞ Le Portrait du Roi, envoyé par le Sieur DE BELLEMAURE, au Sieur de Mirancourt : *Paris*, 1618, *in*-12.]

20734. ☞ Avertiſſement contre les Conſpirateurs de l'Etat : *in*-8.]

20735. ☞ Bout de l'an ſur le repos de la France : 1618.]

20736. ☞ Libre & ſalutaire Diſcours des affaires de France, au Roi : *Paris*, (ſans nom d'Imprimeur), 1618, *in*-8.

Il contient un détail de pluſieurs points importans au bonheur du Royaume, ſçavoir ſur l'excellence des Rois, ſur la Maiſon Royale & les Princes, ſur la Juſtice, la Nobleſſe, la Guerre, le Tiers-Etat, le Clergé, la Religion Prétendue-Réformée, les Financiers, les Vagabonds, les alliances avec les Etrangers, & les moyens d'empêcher les déſordres.]

20737. ☞ La Maladie de la France, Diſcours en deux Parties, préſenté en 1602, au Roi Henri le Grand; par Jacques LESCHASSIER, Avocat en Parlement : *Paris*, Durand, 1618.

Ce Diſcours tend à prouver, que de même que l'inféodation des grands fiefs a cauſé la ruine de la ſeconde Race de nos Rois; de même il eſt à craindre que les grands Gouvernemens qu'on donne à préſent, & qui paſſent des pères aux enfans, n'entraînent la ruine de l'Etat; à quoi contribuera auſſi beaucoup la vénalité des charges. L'Auteur propoſe les moyens d'y remédier, & de rendre en France les Gouvernemens temporels, c'eſt-à-dire, les faire remplir par tour de rolle, du conſentement même des Gouverneurs.]

20738. ☞ Les Prédictions des ſignes & prodiges qu'on a vus cette préſente année 1618; enſemble la Comète chevelue qui ſe voit depuis quinze jours ſur ce floriſſant Royaume de France; deſcrites par le M. Provençal : *Paris*, 1618, *in*-8.

Il s'agit ici apparemment du Médecin Provençal, Noſtradamus.]

20739. ☞ Diſcours véritable de l'apparition de la Comète qui s'eſt vue ſur la Ville de Paris, Mercredi dernier 28 Novembre, & jours ſuivans; avec une Explication de ſes préſages : *Paris*, 1618, *in*-8.]

20740. Continuatio Hiſtoriarum Jacobi-Auguſti Thuani, ab anno 1607 ad annum 1618.

Cette Continuation eſt imprimée au tom. III. de ſon *Hiſtoire : Francofurti*, 1628, *infol.*

☞ *Voyez* ci-devant, N°. 19869.]

20741. Lettre de CLÉOPHON à Polémarque, ſur les affaires de ce temps, particulièrement de Béarn : 1619, *in*-8.

☞ L'Auteur y fait une deſcription de l'état de la France & du parti des Huguenots. Il en conclud que le Royaume n'a rien à craindre de leurs menaces.]

20742. Harangue & Remontrance préſentée par le Cenſeur Caton, ſur les affaires de ce temps : 1619, *in*-8.

☞ Cette Pièce eſt contre le Duc de Luynes & ſes adhérens, qui conſeilloient au Roi de prendre les armes contre ſa Mère. Le but de l'Auteur eſt de l'en détourner par la conſidération de tout ce que cette Princeſſe a fait durant ſa Régence.]

20743. ☞ Extrait de deux Livrets ou Diſcours ſur l'état de la France; le premier intitulé : *Le Tourment de l'envie Courtiſane*; le ſecond, *Le Limoſin* : 1619.

Il eſt imprimé au tom. VI. du *Mercure François*. Il eſt dit dans l'Extrait du Limoſin, que la Reine Mère a très-bien gouverné l'Etat pendant les ſept années de minorité; que le ſeul point où elle a manqué, a été d'avancer la Galligaï & ſon mari le Maréchal d'Ancre. On paſſe enſuite aux louanges du Connétable de Luynes, & l'on finit par des Obſervations ſur la conduite de M. le Duc d'Eſpernon. L'autre intitulé : *Le Tourment de l'envie Courtiſane*, fait deſcendre la Maiſon de Luynes, du côté paternel, de l'illuſtre Maiſon des Alberts; & du côté maternel, de la Maiſon de S. Paulet.]

20744. ☞ Première Lettre de M. le Duc d'Eſpernon, envoyée au Roi le 17 Janvier 1619 : *in*-8.

Il lui mande que ſon ſervice ne requérant pas qu'il ſoit à Metz, il eſt néceſſité de faire un tour en Guyenne pour ſes affaires particulières, malgré la défenſe de Sa Majeſté.]

20745. ☞ Arrêt du Conſeil d'Etat du Roi, portant défenſes à toutes perſonnes de prêter argent à M. d'Eſpernon, ni à ceux qui ſont joints avec lui; comme auſſi à tous Notaires d'en paſſer aucuns contrats ni obligations, ſur les peines y contenues : 1619.]

20746. ☞ L'Abcès de M. d'Eſpernon, percé par un de ſes amis : 1619, *in*-8.]

On lui étale toutes ſes fautes, pour lui en faire voir la grandeur, & à quelles extrêmités il s'eſt porté.

La Roulée du Sieur d'Eſpernon, en forme de Remontrance & Avis ſalutaire, par un de ſes amis : 1619, *in*-8.

C'eſt la même Pièce mot à mot que la précédente, excepté une tranſpoſition de la première page, & quelques petites différences à la fin. La première eſt datée du 28 Mars, & celle-ci du 11 Avril.]

20747. ☞ Articles accordés à M. le Duc d'Eſpernon : 1619.]

20748. ☞ Lettre de M. d'Eſpernon, envoyée au Roi depuis la paix : 1619.]

20749. ☞ Déclaration du Roi en faveur de M. le Duc d'Eſpernon, & de ceux qui l'ont aſſiſté depuis ſa ſortie de la Ville de Metz, publiée en Parlement le 5 Juillet 1619.]

20750. ☞ Sommation faite à M. le Duc d'Eſpernon, enſuite de la Déclaration du Roi : 1619.]

20751. ☞ Procès-verbal de la conſpiration faite en la Ville d'Angoulême ; enſemble, l'exécution publique qui s'en eſt enſuivie : 1619.

Un nommé Jean Pouſſi, Marchand Papetier, avoit entrepris de mettre le feu aux poudres, pour faire ſauter la maiſon où étoit logé le Duc d'Eſpernon. Il fut pendu & ſon corps réduit en cendres.]

20752. ☞ Portrait du Duc d'Eſpernon, & ſa fortune : 1619.

Cette Pièce eſt imprimée dans le *Recueil* Y. *in*-12.]

20753. ☞ Plaintes & ſupplications de la Reine Mère au Roi.]

20754. ☞ Lettres du Roi au Duc d'Eſpernon, & celles de ce Duc au Roi : 1619. = Autre du Duc de Rohan au Roi, du 16 Avril. = Autre de la Reine Mère audit Duc, du 10 Avril. = Réponſe du 15 Avril 1619.

Ces Articles ſont imprimés dans le *Recueil* Z. *in*-12.]

20755. ☞ Ordre de la Séance du Roi, tenue en Parlement ; enſemble ce qui s'eſt paſſé audit lieu, le 12 Mars 1619 : *Paris*, Meſnier, 1619, *in*-8.

C'eſt au ſujet des Edits de la revente du Domaine, des Officiers de Gruyers, & de l'Impoſition de deux ſols tournois ſur les petits Sceaux de France.]

20756. ☞ Lettre des quatre Miniſtres de la Rochelle, envoyée au Roi, le 14 de Mars 1619 : *in*-8.

Cette Lettre eſt contre le Duc d'Eſpernon, qui vouloit prendre le Gouvernement de leur Ville.]

20757. ☞ Lettres-Patentes du Roi, portant défenſe de faire aucunes levées ni amas de Gens de Guerre, ſous quelque prétexte que ce ſoit, ſans Commiſſion de Sa Majeſté, ſignées de l'un de ſes Secrétaires d'Etat ; vérifiées en Parlement le 16 Mars 1619.]

20758. ☞ Lettre de M. l'Amiral Duc DE MONTMORENCY, envoyée au Roi : 1619, *in*-8.

Pour lui demander la liberté de M. le Prince.]

20759. ☞ Lettre de la Royne Mère, & la Réponſe du Roy : 1619, *in*-8.]

20760. ☞ Lettre de la Royne Mère, envoyée à M. le Duc de Mayenne, le 6 de Mars 1619, avec la Réponſe dudit Sieur, envoyée à la Royne Mère ; le 12 de Mars 1619.]

20761. ☞ Seconde & dernière Lettre de la Royne Mère, envoyée au Roy, d'Angoulême, le 10 de Mars 1619.]

20762. ☞ Réponſe de la main du Roy, à la Lettre de la Royne ſa mère, du 10 Mars 1619.]

20763. ☞ Lettres de la Royne Mère, à MM. le Chancelier, le Garde des Sceaux, le Préſident Jeannin : 1619.]

20764. ☞ Lettre de MM. les Chancelier, Garde des Sceaux, & Préſident Jeannin, écrites à la Royne Mère : 1619.]

20765. ☞ La troiſième Lettre de la Royne Mère, envoyée au Roy, par M. de Béthune ; le 4 d'Avril 1619.]

20766. ☞ La quatrième Lettre de la Royne Mère, envoyée au Roy, ſur la priſe de Luſatche, le 11 Avril 1619. Enſemble la Lettre envoyée au Roy, par M. de Schomberg, ſur la priſe de Luſarche : 1619.]

20767. ☞ Réponſe de la main du Roy, à la quatrième Lettre de la Royne Mère, de l'onzième Avril 1619.]

20768. ☞ Le Privilège fait par le Roi aux Bourgeois de Paris, pour l'exemption des Gens de Guerre à ſept lieues à la ronde de Paris, donné à S. Germain le 4 Mai 1619 : *Paris*, 1619, *in*-8.]

20769. ☞ Déclaration de la volonté du Roy, ſur le départ de la Royne ſa très-honorée Dame & Mère, du Château de Blois, & de ce qui s'eſt enſuivi en conſéquence d'icelui ; publiée en Parlement le 20 Juin 1619.]

20770. ☞ Lettre du Roy, envoyée à la Royne Mère ; enſemble la Réponſe de la Royne envoyée au Roy le 28 Mai 1619.]

20771. ☞ Nouvelle Lettre du Roy envoyée à la Royne ſa mère, par l'entremiſe de M. le Duc de Montbazon, écrite d'Amboiſe, le 17 Juillet 1619.]

20772. ☞ L'Audience donnée par le Roy à la Royne ſa mère, le Jeudi 5 Septembre, à ſon arrivée dans Couſſières, près Tours, contenant les propos mémorables tenus entre leurs Majeſtés : 1619, *in*-8.]

20773. ☞ Extrait des Raiſons & Plaintes que la Reine Mère fait au Roi ſon fils : 1619.

Cette Pièce eſt contre les Luynes : on y fait un détail de tout ce qu'ils ont entrepris contre la Reine, les grands Seigneurs, & l'Etat.]

20774. ☞ Les humbles Supplications de la Reine Mère au Roi : 1619.

Elle l'invite à ne pas écouter les conſeils violens de ceux qui veulent lui faire prendre les armes contre elle, & contre ceux qui l'aſſiſtent.]

20775. ☞ Articles accordés par M. le Cardinal de la Rochefoncault & M. de Béthune, au nom du Roi, à la Reine Mère : 1619.]

20776. ☞ Traité de la Paix, par l'heureux accord & amiable réconciliation du Roi avec la Reine ſa mère ; enſemble tout ce qui s'eſt paſſé, tant d'une part que d'autre, à ce ſujet, depuis le Voyage du Roi juſqu'à préſent : 1619.]

20777. ☞ Récit véritable de ce qui s'eſt fait & paſſé à la Ville de Metz, & en la Province de Champagne, en conſéquence du Traité fait entre le Roi & la Reine ſa mère : 1619.]

20778. ☞ Lettre & Avis envoyé au Roi, par M. le Maréchal de Bouillon : 1619.

Il lui conſeille de préférer le parti de la Paix à celui des armes. C'eſt au ſujet de la fortie de Blois de la Reine Mère.]

20779. ☞ Les magnificences préparées en l'Egliſe Notre-Dame de Chartres, pour les dévotes actions de graces du Roi & de la Reine ſa mère ; de leur heureuſe entrevue & amiable réconciliation : *Paris*, 1619, *in*-8.]

20780. ☞ Déclaration de MM. les Princes, au Roi : 1619.

Elle fut publiée après la paix, pour lui jurer une entière ſoumiſſion & obéiſſance.]

20781. ☞ Jugement donné contre l'Avis ſéditieux envoyé à l'Aſſemblée de Loudun ; enſemble la réfutation des Propoſitions y contenues : 1619.

Cela regarde les Biens Eccléſiaſtiques du Béarn. On y trouve un détail ſuccinct de l'état de cette Province, depuis que l'héréſie y fut introduite par la Reine Jeanne en 1569.]

20782. ☞ Lettre & Avis envoyés au Roi, par M. le Maréchal de Leſdiguières : 1619.

C'eſt au ſujet de pluſieurs infractions contre les Edits donnés en faveur de ceux de la Religion Prétendue-Réformée.]

20783. ☞ Mémoires envoyés de la Cour le 17 de ce mois, ſur l'Accommodement des Princes & Seigneurs, & état préſent des affaires de France ; enſemble les Réſolutions de l'Entrevue de ſa Majeſté avec la Reine ſa mère, & Monſeigneur le Prince de Condé, à Fontainebleau le 12 du mois d'Août prochain : 1619.]

20784. ☞ Le bon François : 1619, *in*-8.

Pièce en faveur de M. le Prince, dont on demande la liberté.]

20785. ☞ Lettre du Roi à M. le Prince : 1619.

Il l'invite à ſe rétablir, & lui promet ſa liberté. Cette Lettre lui fut rendue par M. de Cadenet, avec ſon écharpe & ſon épée, qu'on lui avoit ôtées lorſqu'il fut arrêté.]

20786. ☞ Lettre du Roi, envoyée à MM. de la Cour de Parlement, ſur la paix de ſon Royaume : 1619.]

20787. ☞ Remercîment au Roi ſur la délivrance de M. le Prince, faite le Samedi 19 Octobre 1619.

Il étoit priſonnier dès le premier Septembre 1616.]

20788. ☞ Déclaration du Roi, de l'innocence de M. le Prince, vérifiée en Parlement le 26 Novembre 1619 : *Loudun*, Labarre : *Paris*, Morel & Métayer, 1619, *in*-8.]

20789. ☞ La Réception faite à Monſeigneur le Prince à ſon arrivée à Chantilly ; enſemble l'Audience donnée par le Roi audit Seigneur, & les paroles tenues entre lui & les autres Princes, Dimanche 20 Octobre : *Lyon*, 1619, *in*-8.]

20790. * Accord de M. le Prince de Condé, avec les trois Etats de France, ſur ſa délivrance ; enſemble les noms & qualités des Seigneurs qui l'ont pris au Château de Vincennes, & conduit à Sa Majeſté le Dimanche 20 Octobre, le tout ſuivant la Lettre de Commiſſion que le Roi en a délivrée à M. de Luynes : *Lyon*, 1619, *in*-8.

20791. ☞ L'accueil des François, ſur la liberté donnée par le Roi à Monſeigneur le Prince : *Tours*, Jean Vatard, 1619.

Cette Pièce eſt ſignée, De Bernard. C'étoit un grand ſçavantaſſe.]

20792. ☞ La nouvelle aſſurée & agréable, ſur l'élargiſſement de Monſeigneur le Prince de Condé ; enſemble la Lettre du Roi, envoyée à M. le Prince : 1619, *in*-8.]

20793. ☞ La Palme victorieuſe remportée par M. le Prince, ſur l'envie qui l'a attaqué dès le berceau, & de l'heureux ſuccès de ſa liberté. *Qui ſeminant in lacrymis, in exultatione metent* : 1619, *in*-8.

L'Auteur de cette Pièce ſe nommoit La Chapelle. Elle eſt aſſez longue & d'un ſtyle ampoulé.]

20794. * La Liberté donnée par le Roi à Monſeigneur le Prince : *Tours*, Vatard, 1619, *in*-8.

Cette Pièce eſt ſignée, De Bernard.]

20795. ☞ La Juſtification de M. le Prince de Condé : *Paris*, Moreau, 1619, *in*-8.]

20796. ☞ Le Fantaſſin qui paſſe par tout, découvre tout, apprend tout, & enſeigne tout : *Paris*, 1619, *in*-8.

Cette Pièce eſt ſignée, *Philomène* N. P. L'Auteur feint qu'un démon lui a fait voir Henri le Grand, Marie de Médicis & le Roi. Ces deux derniers propoſoient leurs griefs, & les raiſons de leur conduite ; & Henri IV. tâchoit de les raccommoder.]

20797. ☞ Le Pourparler de M. le Prince à ſon arrivée vers Sa Majeſté ; enſemble les Remerciemens de Madame la Princeſſe : *Paris*, Saugrain, 1619, *in*-8.]

20798. * Mémoires de la Cour ſur l'accommodement des Princes : *Lyon*, 1619, *in*-8.

20799. ☞ Compliment des François au Prince de Condé ſur ſa liberté : 1619.

Il eſt imprimé dans le *Recueil Z. in*-12.]

20800. ☞ Le Paſquin des affaires de ce temps, & le pourquoi : 1619, *in*-8.

C'eſt une Satyre en Vers. On trouve à la fin ces mots : « Paſquin mal fait & ſéditieux, qui ne vaut qu'à mettre au feu ».]

20801. ☞ Le véritable Picard : 1619, *in*-8.

Pièce en faveur de M. le Prince, & pour le défendre contre les Libelles qu'on avoit publiés ſur ſes deſſeins.]

20802. ☞ Le Diopte, au Roi & à la France : 1619, *in*-8.

Pièce ſatyrique en Vers, contre les Luynes, l'héréſie & pluſieurs autres ſujets.]

20803. ☞ Le Courier général des affaires de ce temps : 1619, *in*-8.

Pièce de peu d'importance, & qui regarde principalement les affaires de l'Empire.]

20804. ☞ Le Bourgeois : 1619, *in*-8.

Pièce libre & bouffonne, ſur l'éloignement du Roi & de la Cour, & ſur les affaires du temps.]

20805. ☞ Réponſe d'un Payſan au Libelle intitulé : *Le Bourgeois : Paris*, 1619, *in*-8.]

20806. ☞ Le Manifeſte de Noel-Léon MOREGARD, Spéculateur ès cauſes ſecondes, contenant les affaires & divers accidens de la préſente année : 1619, *in*-8.

C'eſt une Pièce vuide de ſens, comme pluſieurs autres qui ont paru ſous ce nom.]

20807. ☞ Avis du gros GUILLAUME, ſur les affaires de ce temps ; avec une Remontrance à MM. qui ſe mêlent de tout : *Paris*, 1619, *in*-8.

Pièce très-plaiſante, dans laquelle il y a de la vérité & du bon ſens.]

20808. ☞ Articles & Capitulations faites entre le Très-Chrétien Roi de France & l'Empereur des Turcs, pour le bien & grand profit de toute la Chrétienté, &c. *Paris*, Meſnier, 1619, *in*-8.]

20809. ☞ Avertiſſement à M. de Luynes, à ſon avénement en faveur auprès du Roi, après la mort du Maréchal d'Ancre.

Il eſt ſigné DE RION, qui parle en ami à M. de Luynes, & lui trace la façon de ſe conduire. Si ſes avis ne ſont pas toujours praticables, il y en a au moins de très-ſages.]

20810. ☞ Avis au Roi ſur le rétabliſſement de l'Office de Connétable, par un bon François, ſerviteur du Roi, & amateur de ſon Etat & de ſa grandeur : *in*-8.

Il lui repréſente combien cette charge peut devenir dangereuſe. Si c'eſt un grand Seigneur qui la poſſède, il aura trop d'autorité ; ſi c'eſt un Seigneur de moindre qualité, il ſera mépriſé, ſur-tout s'il eſt tel que celui à qui on la deſtine.]

20811. ☞ Remontrance au Roi, importante à ſon Etat : *in*-8.

L'Auteur déclame fortement contre le pouvoir exceſſif du Duc de Luynes & de ſes frères, qui non contens d'avoir volé les Finances, s'approprient & achetent les meilleurs Gouvernemens & les plus fortes places du Royaume. Il remontre au Roi que c'eſt par une pareille conduite que ſes Ancêtres ſont montés ſur le trône, & que s'il confere la charge de Connétable au Duc de Luynes, comme il s'y attend, il ne répond pas qu'un Charles d'Albert ne faſſe ce qu'un Hugues-Capet exécuta avec ſuccès.]

20812. ☞ Anti-Remontrance au Roi, pour ſon Etat : *in*-8.

C'eſt la Réponſe à la Pièce qui précède. *Voyez* le *Dictionnaire* de Proſper Marchand, au mot *Anti*.]

20813. ☞ Avis à M. de Luynes, ſur les Libelles diffamatoires qui courent : *in*-8.

Cette petite Pièce, qui eſt aſſez vive, reproche à M. de Luynes tous les malheurs de la France, & lui remet devant les yeux la fin tragique du Maréchal d'Ancre.

Cette Pièce, & la plupart des précédentes, ſont imprimées dans le *Recueil* de celles qui ont été faites pendant le crédit du Connétable de Luynes. : 1632, *in*-12.]

20814. ☞ Harangues faites au Roi par M. Louis SERVIN, ſon Avocat-Général en ſa Cour de Parlement, Sa Majeſté y étant en ſon Lit de Juſtice ; enſemble la Harangue de M. le premier Préſident : le Mardi 18 Février : 1620, *in*-8.]

20815. ☞ L'Avant-Courier du Guidon François.]

20816. ☞ Le Qu'as-tu vu de la Cour : *in*-8.

Pièce en Vers, ainſi que la ſuivante.]

20817. ☞ L'Ombre du Marquis d'Ancre, à la France.]

20818. ☞ Les admirables prophéties de l'Abſynthe, nommée des Eſpagnols Alozna ; des Italiens, Aſſentio ; des Allemands, Wermiz ; des Polonois, Folin ; des Arabes, Affinitium ; & des François, l'Herbe de l'Aluyne ; le tout recueilli par un Secrétaire de la faveur, diſciple de Tabarin : *in*-8.

Cette petite Pièce, qui eſt en Vers, n'a d'autres agrémens que les refrains de ſes Strophes, qui finiſſent toutes par ce mot, *l'Aluyne* : alluſion au nom de la femme du Favori.]

20819. ☞ Les Reſveries de la Royne : *in*-8.

Cette plaiſante & ſatyrique Pièce regarde le Roi, pluſieurs perſonnes de la Cour, les Financiers & autres, notamment M. de Luynes.]

20820. ☞ Les Contre-vérités de la Cour, avec le Dragon à trois têtes : *in*-8.]

20821. ☞ Le tout en tout en la Cour ; enſemble l'Elégie à un vieux Chevalier : *in*-8.]

20822. ☞ Le Monſtre à trois têtes : *in*-8.

Ces trois Pièces ſatyriques ſont en Vers.]

20823. ☞ Requête préſentée au Roi Pluton, par Conchino Conchini, contre M. de Luynes : *in*-8.

Pièce aſſez plaiſante, pour montrer que le Maréchal

d'Ancre étoit bien moins coupable que le Duc de Luynes & ſes frères.]

20824. ☞ Lettre de Monſeigneur le Cardinal DE GUISE, à M. le Duc de Guiſe, ſur l'alliance que Luynes prétendoit faire de ſa fille avec le dernier fils dudit Seigneur Duc: *in*-8.]

20825. ☞ Plainte de M. de Luynes: *in*-8.]

20826. ☞ Le Contadin Provençal: *in*-8.

Violente ſatyre contre M. de Luynes & ſes frères. L'Auteur, après avoir rapporté que pluſieurs Rois ont eu des Favoris qu'ils ſe ſont plus à élever, entre dans le détail des actions de ce Duc, qu'il accuſe de ſix défauts principaux; incapacité, lâcheté, ambition, avarice, ingratitude & mauvaiſe foi. Il prétend les prouver par un grand nombre de faits; & il finit par le comparer avec le Maréchal d'Ancre.]

20827. ☞ Eloge du ſieur de Luynes; enſemble les Répliques avec l'Avis au Roi, par Théophile: *in*-8.

Pièce en Vers.]

20828. ☞ La Remontrance au Théophile: *in*-8.]

20829. ☞ Stances.

Les ſeize Pièces précédentes ſont imprimées dans le *Recueil* de celles qui ont été faites ſous le règne du Connétable de Luynes: 1632, *in*-12.]

20830. ☞ Plaintes de l'Epée de M. le Connétable: *in*-8.]

20831. ☞ L'Horoſcope du Connétable, avec le Paſſe-par-tout des Favoris: *in*-8.

On y met M. de Luynes en parallèle avec l'animal que les Naturaliſtes nomment *Cancellus*, lequel ſe cache dans les coquilles des autres, n'eſt bon qu'à mettre à l'hameçon pour les ſurprendre, & qui a quantité de pieds & de griffes. Le Paſſe-par-tout eſt une Satyre contre les friponneries qu'on reproche au Connétable.]

20832. ☞ Réjouiſſance de toute la France, ſpécialement de tous les bons François, ſur la mort du Connétable: *in*-8.]

20833. ☞ Le Géant François, au Roi: *in*-8.

L'Auteur s'étend ſur les avantages de la paix qu'on ne peut eſpérer, tant qu'on ſemera la diviſion dans les eſprits au ſujet de la Religion.]

20834. ☞ La Pourmenade des Bons-hommes, ou Jugement de notre ſiècle: *in*-8.

C'eſt un Dialogue entre trois Cenſeurs, dont le premier fronde tous les abus qu'il a remarqués dans l'Etat, & dans les différens Ordres qui le compoſent: il prétend qu'aucun ſiècle n'a été ſi dépravé que celui où il vit. Le ſecond, en convenant des abus, fait voir que les Hiſtoires anciennes nous fourniſſent chez tous les peuples des exemples de débauches bien plus horribles que celles dont ils ſont témoins. Ils s'emportent également tous deux ſur l'uſage des perruques. Enfin le troiſième, qui eſt comme l'arbitre, prononce qu'on doit attendre le remède du Roi, qui donne de ſi grandes eſpérances par les bonnes qualités qu'on remarque déja dans Sa Majeſté. Il s'étend ſur le reſpect que les enfant doivent porter à leurs pères & mères: ce qui fait croire que cette Pièce a été faite par un ami de la Reine Mère.]

20835. ☞ Le Syndic du Peuple, au Roi: *in*-8.

Cette Pièce vient d'un partiſan de la Reine Mère. Il remontre au Roi la misère des peuples, & le peu de mérite de ſes Favoris.]

20836. ☞ Lettre de la Royne Mère, envoyée au Roy.

Ces ſept Pièces ſont imprimées dans le *Recueil* de celles qui ont été faites pendant la faveur du Connétable de Luynes: 1632, *in*-12.]

20837. ☞ Lettre & Avis ſur les affaires de ce temps, envoyée à M. de Luynes, par un très-fidel ſerviteur du Roi, & grandement amateur du repos public: 1619, *in*-8.

Pièce fort libre, pour l'exhorter à la paix, quand il ne le feroit que pour conſerver ſa faveur.]

20838. ☞ Apologie pour Monſeigneur de Luynes: 1619, *in*-8.]

20839. ☞ Plaidoyé pour M. de Luynes: 1619, *in*-8.

On y répond aux Libelles qu'on répandoit contre lui. L'Auteur fait ſon éloge & celui de ſes frères.]

20840. ☞ Requête préſentée au Roi, par M. de Luynes: 1619, *in*-8.

Il s'y diſculpe de tous les griefs dont on le chargeoit, & ſur-tout de l'éloignement de la Reine Mère, & de la priſon de M. le Prince.]

20841. ☞ Le Songe ou Démon véritable, ſur l'état de la France: 1619, *in*-8.]

20842. ☞ Lettre de la Reine Mère au Roi, après leur réunion, du 4 Juin. = Réponſe du 17 Juillet 1619.

Elles ſont imprimées dans le *Recueil* Z. *in*-12.]

20843. ☞ L'Alliance Françoiſe; avec un Diſcours touchant l'Ordre du Roi, enrichi d'un emblême: 1619, *in*-8.]

20844. ☞ Diſcours véritable de ce qui s'eſt paſſé en l'Aſſemblée générale tenue à la Haye en Hollande; contenant la Propoſition faite par les Ambaſſadeurs du Roi, & la Réponſe de MM. les Etats-Généraux des Provinces-Unies des Pays-Bas: 1619.]

20845. ☞ Tromperies des Charlatans.]

20846. ☞ Remontrances de Bruſcambille: 1619.]

20847. ☞ Plainte de la nouvelle France.]

20848. ☞ L'homme d'Etat Catholique.]

20849. ☞ Le Revers de Henry le Grand, dédié au Roi Louis XIII. 1619, *in*-12. (ſans nom de Ville ni d'Imprimeur.)]

20850. ☞ Les Triomphes de l'Entrée de la Reine Mère à Tours, le 6 Septembre 1619. Magnificences à Chartres, &c. Tout ce qui s'eſt fait à Poitiers, &c. *in*-8.]

20851. Hiſtoire véritable de tout ce qui s'eſt paſſé depuis le premier Janvier 1619, juſqu'à préſent, tant en Guyenne, Languedoc, Angoumois, la Rochelle, que Limoſin & autres lieux circonvoiſins: *Poitiers*, Thoreau, 1619, *in*-8.

20852. ☞ Extrait du Diſcours manuſcrit

DE GARRIEL, Chanoine de Montpellier, de la guerre faite contre ceux de la Religion Prétendue-Réformée, depuis l'an 1619 juſqu'à la Réduction de Montpellier & à la paix.

Dans les *Mémoires de Littérature* du P. Des-Molets, *tom. X.*]

20853. ☞ Relation de la ſortie de la Reine Mère, de Blois, en 1619; par M. L. C. D. L. V.

Dans les *Mémoires du Cardinal de Richelieu*, par Aubery, *tom. I. in-12. pag.* 273.]

20854. ☞ Lettre & Avis envoyé par M. le Maréchal de Bouillon, au Roi: 1620, *in*-4.

Ils ſont datés du 24 Décembre 1619, & regardent principalement l'élection du Roi de Bohême.]

20855. ☞ Hiſtoire de la Mère & du Fils; c'eſt-à-dire, de Marie de Médicis, femme du grand Henri, & mère de Louis XIII. Roi de France & de Navarre, contenant l'état des affaires Politiques & Eccléſiaſtiques arrivées en France, depuis & compris l'an 1600, juſqu'à la fin de 1619; (attribué à) François Eudes DE MÉZERAY, Hiſtoriographe de France: *Amſterdam*, le Cene, 1730, *in*-8. 2 vol.

Le même, ſous ce titre: Hiſtoire de la Régence de la Reine Marie de Médicis, femme de Henri IV. & mère de Louis XIII. par François DE MÉZERAY: 1743, *in*-4. & *in*-12.

Cet Ouvrage eſt fauſſement attribué à Mézeray: ce n'eſt qu'un extrait (ou la première façon) de l'Hiſtoire du Cardinal DE RICHELIEU, écrite par lui-même, & qui eſt reſté manuſcrite. L'original eſt au dépôt des Affaires Etrangères. *Voyez* la *Lettre ſur le Teſtament politique* du Cardinal de Richelieu, vers la fin: *Paris*, 1750 & 1764, *in*-8. Cette Hiſtoire contient bien des aveux qui font peu d'honneur, au Cardinal, quoiqu'il tente de faire ſon apologie.

Proſper Marchand avoit déja prouvé dans ſon *Dictionnaire*, Article *Lannel*, par des raiſons, tirées de l'Ouvrage même, qu'il ne pouvoit être de Mézeray, & que le Cardinal de Richelieu en étoit le véritable Auteur. Il remarque au même endroit, qu'un Libraire infidèle a réimprimé ce Livre en 1743, *in*-4. & *in*-12. en lui ſubſtituant le titre de l'*Hiſtoire de la Régence, &c.* à laquelle il a ajouté ſeulement deux portraits uſés de Mézeray & de Louis XIII.

Voyez encore ſur cette Hiſtoire, *Lettr. ſérieuſes & badines, tom. V. pag.* 344. = *Vie de Mézeray, p.* 89. = Lenglet, *Méth. hiſtoriq. Suppl. pag.* 163. = *Diſc. des Mém. critiq.* de Mézeray, *pag.* 51. = *Elog. de quelques Auteurs François, pag.* 322. = *Pour & contre, tom. II. num.* 29.]

20856. ☞ Mémoires concernant les affaires de France, ſous la Régence de Marie de Médicis, contenant un détail exact des intrigues de la Cour, des déſordres & des guerres dans le Royaume, & de tout ce qui s'y eſt paſſé de remarquable, depuis 1610 juſqu'en 1620; (par M. Phelippeaux DE PONTCHARTRAIN, Secrétaire d'Etat;) avec un Journal des Conférences de Loudun: *La Haye*, Johnſon, 1720, *in*-12. 2 vol.

Ces Mémoires, en forme de Journal, contiennent le récit des faits les plus curieux & les plus variés de notre Hiſtoire. Ils ne pouvoient être écrits avec plus d'exactitude. M. de Pontchartrain étoit Secrétaire des Commandemens, & par-là bien inſtruit de tout ce qui ſe paſſoit. Il eſt ſouvent entré pour beaucoup dans les faits qu'il raconte: auſſi ſes détails ſont-ils très-curieux. La Conférence de Loudun, où il fut député, ſe tint le 15 du mois de Février 1616, & finit le 7 du mois de Mai. On y fit un Traité fort avantageux aux Mécontens & aux Calviniſtes.]

20857. ☞ Arrêt de la Cour de Parlement, du 14 Janvier 1620, contre le prétendu Réglement de l'Aſſemblée de Loudun.]

20858. ☞ Déclaration du Roi, par laquelle ceux de la Religion Prétendue-Réformée aſſemblés à Loudun, ſont déclarés criminels de lèze-Majeſté, à faute de ſe ſéparer dans le temps porté par icelle; vérifiée en Parlement le 27 Février 1620: *in*-8.

Le Roi ayant permis aux Calviniſtes, le 23 Mai 1619, de tenir à Loudun une Aſſemblée générale pour le 26 Septembre ſuivant, ils firent préſenter leurs Cahiers, & ne voulurent point ſe ſéparer qu'ils ne fuſſent répondus. Sur cela la Cour leur envoya les ſieurs le Mayne & Mareſcot, qui le 10 Décembre leur donnèrent ordre de ſe retirer dans quinze jours; ce que n'ayant voulu faire, après pluſieurs ordres réitérés, ils ſont déclarés criminels de lèze-Majeſté, ſi dans trois ſemaines pour tout délai, ils ne ſe conforment à la volonté du Roi.]

20859. ☞ Avis d'un vieil Conſeiller d'Etat, opinant ſur le fait de l'Aſſemblée de Loudun: 1620, *in*-8.

Il excuſe les Huguenots ſur ce qu'on néglige de leur donner ſatisfaction, & de faire exécuter les Edits donnés en leur faveur.]

20860. ☞ La Mercuriale à MM. de l'Aſſemblée de Loudun: 1620.

On les exhorte à ſe tenir tranquilles, par la conſidération du bonheur dont ils jouiſſent, & des horreurs de la guerre qu'ils ne peuvent éviter, & qui les ruinera.]

20861. ☞ Procès-Verbal contre l'Aſſemblée tenue à la Rochelle au mois de Novembre de l'an 1620, par ceux de la Religion Prétendue Réformée, ſans le conſentement & permiſſion du Roi, avec les Articles & Ordonnances des Rois, portant défenſe de la tenue deſdites Aſſemblées, ſans l'expreſſe permiſſion de leurs Majeſtés: 1620, *in*-8.]

20862. Manifeſte ou Raiſons de la Reine, mère du Roi, du mois de Juillet: 1620, *in*-8.

Il ſe trouve auſſi dans le *Recueil* &, *in*-12.

Il eſt daté du 8 Juillet 1620, d'Angers; & fut préſenté au Roi, qui n'en tint compte. Il conſiſte en dix-huit Articles, ſur les abus à réformer dans les Conſeils, ſur le Clergé, la Nobleſſe, les Finances, & à la décharge du peuple.

20863. Vérités Chrétiennes, au Roi Très-Chrétien, l'an 1620: 1620, *in*-8.

Ces mêmes Vérités, compoſées par Matthieu DE MORGUES, Sieur de Saint-Germain, ſont auſſi imprimées dans le *Recueil* de Pièces, ſous le règne du Connétable de Luynes, quatrième Edition, *pag.* 126: 1628, *in*-8. Dans ces Vérités, l'Auteur ſoutient que la Reine avoit ſujet de ſe plaindre de ceux qui lui avoient ravi l'éducation de ſes Enfans. Cet Ecrit eſt appellé le *Manifeſte d'Angers*, parceque la Reine s'y étoit alors retirée.

☞ L'Auteur de cette Pièce exhorte le Roi à ne pas écouter les mauvais conſeils qui lui ont fait éloigner la Reine

Reine ſa mère, & à la rappeller auprès de lui pour la ſûreté de ſa perſonne, la gloire de ſa réputation, le repos de ſon Royaume, le contentement de ſes peuples, & la ſatisfaction des étrangers.]

20864. ☞ Les Commentaires de Louis FRETON, Seigneur de Servas.

Ils ſont imprimés dans le tom. III. des *Pièces fugitives* de M. le Marquis d'Aubais : *Paris*, 1759, *in*-4. Ils commencent en 1600, & s'étendent juſqu'en 1620. Ils contiennent bien des faits curieux, qu'on auroit ignorés ſans la vanité de l'Auteur, qui a voulu faire paſſer ſes actions à la poſtérité. Il paroît être né à Calviſſon, dans le Diocèſe de Niſmes, & il eſt mort en 1625.]

20865. ☞ La priſe du Pont de Cé & de ſon Château par l'armée du Roi, après une grande réſiſtance. Enſemble, la Déroute de 3500 hommes qui étoient dedans; les noms des Chefs, tant bleſſés que priſonniers; & le nombre des Drapeaux pris & apportés dans le Louvre : la Réduction de la Ville de Château-Gontier, ſurpriſe de Langey, & autres particularités : *Paris*, Rocoles, 1620, *in*-8.]

20866. Mſ. Relation de la Guerre du Pont de Cé; par Louis DE MARILLAC, Maréchal de France : *in-fol.*

Cette Relation [étoit] conſervée parmi les Manuſcrits de M. le Chancelier Seguier, num. 79, [aujourd'hui à S. Germain des Prés.] Ce Maréchal eſt mort en 1632.

20867. Aſſemblée générale des Princes en la Ville de Poitiers; enſemble leur Déclaration faite au Roi : *Lyon*, 1620, *in*-8.

20868. ☞ La Réponſe de Jupiter, conſervateur à la feinte pitié : 1620.

Pièce en faveur de M. de Luynes. Elle eſt imprimée au tom. VI. du *Mercure François*.]

20869. ☞ Réduction de Caen, du 17 Juillet 1620 : *in*-8.]

20870. ☞ Remontrance faite au Roi par Meſſire Louis SERVIN, ſon Avocat-Général, en ſa Cour de Parlement, Sa Majeſté y étant, en ſon Lit de Juſtice, le Mardi 18 Février 1620 : *in*-8. (ſans nom de lieu ni d'Imprimeur).]

20871. ☞ Lettre au Roi, écrite par les Députés des Egliſes Réformées de France & Souveraineté de Béarn, aſſemblés à Loudun : 16 Janvier 1620.]

20872. ☞ Harangue faite au Roi; par M. DE LA HAYE, l'un des Députés de l'Aſſemblée des Egliſes Réformées, tenue à Loudun, 25 Janvier 1620.

Ces deux Pièces ſont imprimées dans le *Recueil &*, *in*-12.]

20873. ☞ Déclaration de Meſſieurs de la Religion Prétendue-Réformée, au Roi, faite à Sa Majeſté par les Députés de leurs Aſſemblées, le 15 Août 1620 : *in*-8.

Ils lui promettent une entière fidélité & obéiſſance.]

20874. ☞ Lettre de M. DU PLESSIS (MORNAY), à M. le Duc de Montbazon, ſur la rupture de l'Aſſemblée de Loudun : 1620, *in*-8.]

20875. ☞ Manifeſte pour le public, au Roi, pour le bien de ſon Royaume & ſoulagement du Peuple : 1620, *in*-8.

La Religion, la Juſtice & la Paix, ſont les colonnes d'un Etat; le devoir d'un bon Prince eſt de les conſerver & de bannir les vices qui y ſont oppoſés. C'eſt à quoi l'Auteur invite le Roi.]

20876. ☞ Ordonnance du Roi, pour réprimer le luxe & ſuperfluité qui ſe voit ès habits de ſes Sujets, & ornemens d'iceux, vérifiée en Parlement le 16 Mars 1620 : *in*-8.]

20877. ☞ Rétabliſſement du Droit annuel : 1620.]

20878. ☞ Diſcours touchant le Droit annuel, préſenté au Roi : 1620, *in*-8.

L'Auteur, après avoir ſommairement rapporté l'origine de ce Droit, balance les raiſons pour & contre la ſuppreſſion ou le rétabliſſement.]

20879. ☞ Récit véritable de ce qui s'eſt paſſé en la Ville de Rouen, à l'arrivée de Sa Majeſté, & dans la Province de Normandie : *Paris*, Moreau : *Poictiers*, C. Courtoys, 1620, *in*-8.]

20880. ☞ Lettre du Roi, contenant la Déclaration par lui faite en la Cour de Parlement de Paris, le 4 Juillet 1620, & envoyée à tous les Parlemens de France : *Saumur*, Bureau, 1620, *in*-8.

C'eſt au ſujet des mécontentemens de la Reine Mère.]

20881. ☞ Copie des Lettres de Commiſſion de la Reine Mère, pour la levée de ſes Gens de Guerre : 1620, *in*-8.]

20882. ☞ Déclaration du Roi, par laquelle les Princes, Ducs & Seigneurs y dénommés, ſont déclarés criminels de lèze-Majeſté, ſi dans un mois après la publication des Patentes préſentes, ils ne poſent les armes, & ne viennent trouver Sadite Majeſté en perſonnes; publiée en Parlement le 6 Août 1620 : *in*-8.]

20883. ☞ L'Entrevue du Roi Louis XIII. & de la Reine Marie de Médicis ſa mère, au Château de Briſſac, & du depuis à Tours, contenant les choſes plus mémorables paſſées au Pour-parler de Leurs Majeſtés : 1620, *in*-8.]

20884. ☞ Traité de Paix, par l'amiable accord du Roy, avec la Royne ſa très-honorée Dame & Mère, fait entre Leurs Majeſtés en la Ville d'Angers, le 10 Août 1620 : *Paris*, 1620, *in*-8.]

20885. Lettre du Duc d'Eſpernon à la Royne Mère ſur ce Traité, écrite d'Angoulême le 12 Août 1620 : *in*-8.

20886. ☞ Harangue faite au Roi en la Ville de Xaintes, par le Duc d'Eſpernon, 10 Septembre 1620.

Cette Pièce eſt imprimée dans le *Recueil* Z, *in*-12.]

20887. ☞ Copie de la Lettre de M. le Prince de Piedmond, à la Reine Mère, ſur les affaires préſentes: 1620.

Elle eſt datée de Turin, du 14 Août; le Prince lui fait compliment ſur ſa réconciliation avec le Roi.]

20888. ☞ Lettres (du 15 Août 1620), de M. le Duc de Savoye (Charles Emmanuel), au Roi & à la Reine Mère, ſur les affaires de ce temps: *Paris*, Meſnier, 1620, *in*-8.]

20889. ☞ Déclaration du Roi, de l'innocence de ſa très-honorée Dame & Mère, & de ſa volonté, touchant ſon très-cher & très-amé Couſin le Comte de Soiſſons, ſa très-chère & très-amée Couſine la Comteſſe ſa Mère, les Princes, Ducs, Pairs, Officiers de la Couronne, & tous autres qui ont aſſiſté ſadite Dame & Mère, durant ces derniers mouvemens; publiée en Parlement le 27 Août 1620: *in*-8.]

20890. ☞ Humble Remontrance à la Reine, mère du Roi, ſur l'entretien & conſervation de la Paix, par tout le Royaume de France; par un fidèle ſujet & ſerviteur du Roi: 1620, *in*-8.]

20891. ☞ Lettre de l'Aſſemblée de Loudun, envoyée aux Princeſſes: 1620.]

20892. ☞ Lettre écrite à M. le Duc de Leſdiguières; par Meſſieurs de l'Aſſemblée de Loudun, le 26 Mars 1620]

20893. ☞ Sommation & Commandement fait par M. le Duc d'Eſpernon, aux Habitans de la Rochelle, & autres perſonnes de la Religion Prétendue-Réformée, aſſemblés en ladite Ville, ſans le conſentement & permiſſion du Roi, ſuivant l'exécution des Commandemens du Roi, & Déclaration de Sa Majeſté, faite contre iceux, le 22 Octobre dernier: 1620, *in*-8.]

20894. ☞ Procès-verbal des crimes de lèze-Majeſté, & malverſations commiſes par le Baron d'Argilemont, Gouverneur des Villes & Châteaux de Caumont & Fronſac en Guyenne; exécuté à mort en préſence des Seigneurs de la Cour, par Arrêt de la Cour du Parlement de Bordeaux, en ladite Ville, le 25 Septembre 1620: *in*-8.]

20895. ☞ Remarquable exécution faite à Bordeaux, en la perſonne du Gouverneur de Fronſac, près Libourne, eſtant Sa Majeſté à Bordeaux: *Poictiers*, 1620, *in*-8.

Le ſieur d'Argilemont, Lieutenant de M. le Comte de Saint-Paul, au Château de Fronſac, fut condamné le Mardi 22 Septembre, à être rompu vif pour ſes violences & concuſſions; mais le Roi permit qu'il fût décapité.]

20896. ☞ Véritables Relations de ce qui s'eſt paſſé de jour en jour au Voyage du Roi, depuis ſon départ de Paris, qui fut le 7 Juillet, juſqu'à ſon retour du Pays de Béarn, à la fin du mois d'Octobre 1620: *in*-8.]

20897. ☞. Pernicieuſe Entrepriſe des Gens de la Religion Prétendue-Réformée, ſur la Garniſon du Roi, à Navarrins en Béarn, & la punition mémorable qui en a été faite ſur les lieux: 1620, *in*-8.]

20898. ☞ Les triomphantes Victoires du très-magnanime Roi Louis le Juſte, au Royaume de Navarre & Pays de Béarn, contenant tout ce qui s'eſt paſſé de plus remarquable: *Poitiers*, Courtoys, 1620, *in*-8.]

20899. ☞ Le rétabliſſement des Evêques & Eccléſiaſtiques de Béarn, en leurs honneurs, fonctions de leurs charges & jouiſſance de leurs bénéfices; ou ſuite de l'heureux ſuccès du Voyage du Roi: 1620, *in*-8.]

20900. ☞ Déclaration des Béarnois au Roi, ſur ce qui s'eſt paſſé en leur Pays, depuis le partement de Sa Majeſté de la Ville de Bordeaux, en 1620.=Réponſe du Roi à ladite Déclaration.

Elles ſont imprimées dans le *Recueil* &.]

20901. ☞ Déclaration du Roi, par laquelle il défend à ſes Sujets de la Religion Prétendue-Réformée de s'aſſembler, & à tous Gouverneurs, Lieutenans, Maires & Echevins des Villes de ſon Royaume, de les recevoir & admettre, déclarant criminels de lèze-Majeſté tous ceux qui y contreviendront: vérifiée en Parlement le 14 Novembre 1620: *in*-8.]

20902. ☞ Proſopopée de l'Aſſemblée de Loudun, aux pieds du Roi: 1620, *in*-8.]

Contre ceux qui les décrient dans l'eſprit du Roi, & veulent l'exciter à les détruire par les armes.]

20903. ☞ Lettre de M. DE ROHAN, envoyée au Roi le 8 Décembre 1620: *Paris*, 1620, *in*-8.

Elle eſt datée de S. Jean d'Angely, & roule ſur les allarmes de ceux de la R. P. R.]

20904. ☞ Déclaration du Roi, portant injonctions à toutes perſonnes qui veulent changer leur habitation du lieu dont ils ſont originaires, d'aller déclarer l'occaſion dudit changement aux Maires, Conſuls, Echevins & autres Officiers des lieux où ils voudront aller demeurer; comme auſſi eſt enjoint de faire le même à tous ceux qui l'ont changée depuis trois ans en çà; vérifiée en Parlement le 22 Décembre 1620: *in*-8.]

20905. ☞ Lettre de M. le Nonce du Pape, à la Reine, mère du Roi, traduite d'Italien en François: 1620, *in*-8.]

20906. ☞ Lettre d'un Gentilhomme François, étant en l'armée du Roi de Bohême, écrite à un ſien ami & voiſin de Poitou, ſur le ſujet du Voyage de l'Ambaſſadeur de l'Empereur Ferdinand, envoyé en France: 1620, *in*-8.]

20907. ☞ Raiſons déduites par un des premiers Magiſtrats de Paris, contre les Aſſem-

Digitized by Google

blées ſecrettes tenues en pluſieurs Convens de Paris, ès mois de Janvier, Février & Mars, l'an du Jubilé 1620, pour adviſer aux moyens d'extirper les Hérétiques de France, ſans endommager les Catholiques : 1621, *in*-8.]

20908 ☞ Avis ſur la Harangue faite en la préſence du Roi : 1620, *in*-8.

Elle fut faite au Roi ſéant en ſon Parlement, par M. le Premier Préſident, ſur le ſujet de quelques Edits à vérifier. L'Auteur en trouve les termes trop hardis & trop peu reſpectueux.]

20909. ☞ L'Enfer étonné à l'arrivée des trois Géryons : 1620, *in*-8.

Satyre contre le Connétable de Luynes & ſes frères.]

20910. ☞ Le Guidon François; enſemble Rhadamanthe armé de Vengeance : 1620, *in*-8.

Autres Libelles ſatyriques & ſéditieux contre les trois frères.]

20911. ☞ Lettre de M***, envoyée à Monſeigneur de Luynes, pour la réformation de l'Etat; enſemble, la Méditation de Monſieur de L. ou Réponſe à la Remontrance au Roi : 1620, *in*-8.

Ce ſont des Réflexions ſur les dangers des Grandeurs humaines.]

20912. ☞ Le Mai de Paris, dédié au Roi : 1620, *in*-8.]

20913. ☞ Les Harangues prononcées en l'Aſſemblée de MM. les Princes Proteſtans d'Allemagne ; par Monſeigneur le Duc D'ANGOULÊME, Ambaſſadeur extraordinaire pour le Roi : 1620, *in*-8.]

20914. ☞ Diſcours & Avis ſur les cauſes des mouvemens de l'Europe, envoyés aux Rois & aux Princes pour la conſervation de leurs Royaumes & Principautés ; fait par Meſſire Alerimand Cunrad, Baron D'INFRIDEMBOURG, & Comte du Palatinat, & préſenté au Roi par le Comte de Furſtemberg, Ambaſſadeur de l'Empereur; traduit par le commandement de Sa Majeſté : 1620, *in*-8.]

20915. ☞ Henrici AUBERII, Vota pro ſalute Regis Ludovici XIII. *Toloſæ*, 1620, *in*-4.]

20916. Inventaire général des Affaires de France, depuis l'an 1610 juſqu'en 1620; par D'AUTREVILLE : *Paris*, 1620, *in*-8.

20917. Hiſtoire journalière du Voyage du Roi, depuis le départ de Sa Majeſté juſqu'à la réduction de Clérac, le 30 Août 1620; par N. D. P. Avocat en Parlement : *Paris*, 1621, *in*-8.

20918. Sollevatione de' i Principi e Baroni di Francia, contrò el Ré Ludovico XIII. con tutto quello che percio ſucceſſe, dall'anno 1615, ſin all'anno 1620; da Aleſſandro ZILIOLI.

Cette Hiſtoire eſt imprimée au Livre troiſième de la ſeconde Partie des *Hiſtoires mémorables de ſon temps : In Venetia*, 1642. *in*-4.

20919. Le Roi en Béarn, ou Diſcours concernant le bon ſuccès du Voyage du Roi : *Paris*, Eſtienne, 1620, *in*-8.

20920. Ludovici XIII. quadrimeſtre Itinerárium ab Oceano Neuſtriaco ad Montes Pirenæos, anno 1620; Rodolphus BOTEREÏUS collegit ex tertio tomo Annalium, ac ſeorſim publicavit : *Pariſiis*, Chaudière, 1621, *in*-8.

20921. Nicolai Prouſt DES CARNEAUX, de Geſtis Ludovici XIII. in Normania & Aquitania compendioſa Deſcriptio : *Pariſiis*, 1620, *in*-8.]

20022. ☞ Advis au Roi, contre les exécrables menaces des faux oracles des Prothées de la France ; par Jacques DORAT : *Bordeaux* 1621, *in*-8.

L'Auteur eſt mort en 1626.]

20923. Bearnica Chriſtianiſſimi Regis quinque dierum Expeditio : *Auguſtæ Vindelicorum*, 1621, *in*-4.

La Deſcription de cette Expédition a été écrite par Jean ARNOUX, Jéſuite : [elle eſt très-rare en France.]

20924. Diſcours de ce qui s'eſt paſſé en Béarn, touchant la reprinze des Tours de Mongiſcard ſur les Rébelles : *Bordeaux*, 1621, *in*-8.

20925. Recueil véritable de tout ce qui s'eſt paſſé au Voyage du Roy, depuis le 7 Juillet que Sa Majeſté eſt parti de Paris, juſqu'au jour des Articles accordés par le Roy à la Royne ſa Mère : *Paris*, 1621, *in*-8.

20926. Relation de ce qui s'eſt paſſé de jour en jour au Voyage du Roi, depuis le départ de Sa Majeſté juſqu'à la fin d'Octobre 1620 : *Paris*, Jacquin, 1620, *in*-8.

20927. Relation du Voyage du Roi en Béarn & Navarrois, réunis à la Couronne & érigés en Parlement; enſemble, le Rétabliſſement des Evêques & autres Eccléſiaſtiques en leurs Bénéfices : *Lyon*, 1620, *in*-8.

20928. ☞ Hiſtoire (abrégée) des Troubles du Béarn, au ſujet de la Religion, dans le XVIIe Siècle ; avec des Notes hiſtoriques & critiques, où l'on voit les principes des maux que les diſputes de Religion ont cauſés à la France ; par le P. Dom Iſidore MIRASSON, Barnabite : *Paris*, Humaire, 1768, *in*-12.

Cette Hiſtoire, comme le dit avec raiſon l'un des Approbateurs, eſt fort bien écrite & intéreſſante. Les Notes qui l'accompagnent l'embelliſſent en la développant : c'eſt comme une Collection de portraits bien choiſis, relatifs au tableau principal. Il y a dans cet Ouvrage des recherches, de l'érudition, une critique ſaine, des réflexions judicieuſes.]

20929. ☞ Lettre de la Ville de Tours, à celle de Paris : 1620.

Cette Lettre eſt imprimée dans le *Recueil* &, *in*-12.]

20930. ☞ Déclaration publique, préſentée

à la Reine, mère du Roi, ſur le retour de Sa Majeſté en la Ville de Paris; par le Sieur Baron DE CLAIRBOURG : *Paris*, Iſaac Meſnier; *Tours*, Vatard, 1620, *in*-8.]

20931. ☞ La Rencontre de Maître Guillaume, & un Meſſager de fortune, parlant des affaires de ce temps: 1620, *in*-8.]

20932. ☞ Diſcours ſur pluſieurs points importans de l'état préſent des affaires de France, au Roi: *Paris*, *in*-8.

Ce Diſcours paroît avoir été fait vers 1620, & contient un Eloge de Louis XIII.]

20933. ☞ Joan. GRANGIERII Panegyricus dicatus Ludovico XIII. pro ſolemni præfatione Prælectionum in Aulâ Cameracenſi: *Pariſiis*, Libert, 1620, *in*-4. 25 pages.]

20934. ☞ Diſcours du mouvement de l'année 1620: *Paris*, 1621, *in*-8.]

20935. ☞ Commentaires ſur les Centuries de Noſtradamus, &c. *in*-8.]

20936. ☞ Adoration du Veau d'or.]

20937. ☞ La Fulminante, contre les Calomniateurs.]

20938. ☞ La Poupée démaſquée.]

20939. ☞ L'Aſne ruant.]

20940. ☞ La Tête de bœuf couronnée.]

20941. ☞ Le Diable étonné.]

20942. ☞ Les Antipodes pour & contre.]

20943. ☞ Les Controverſes de la Cour: 1620.]

20944. ☞ Le Jeu de l'Eſbahi des Cenſeurs étonnés: 1620, *in*-8.

Cette Piéce roule ſur les Courtiſans.]

20945. ☞ Les Drogues admirables du merveilleux Opérateur des Iſles non découvertes des Royaumes des inviſibles; avec la Réſolution des Servantes qui veulent coucher au grand lit avec leur Maître, en dépit de leur Maîtreſſe : *in*-8.]

20946. Mſ. Mémoires ſur les mouvemens des années 1619 & 1620 : *in-fol.*

Ces Mémoires ſont conſervés dans la Bibliothèque de M. le Chancelier d'Agueſſeau.

20947. ☞ Hiſtoire Univerſelle de ce qui s'eſt paſſé ès années 1619 & 1620; ſçavoir; depuis le départ de la Reine, mère du Roi, du Château de Blois, juſqu'à préſent, où eſt parlé du Traité d'Angouleſme, entrevue de Leurs Majeſtés, délivrance de M. le Prince, Cérémonie des Chevaliers, Retraite des Princes, Trouble de Rouen, Réduction de Caen, Charge des Ponts de Sé, Changement fait en Béarn, Aſſemblées de ceux de la Religion, leurs diverſes menées & Députations, le Voyage du Roi à Calais, l'Ambaſſade du Maréchal de Cadenet en Angleterre, & autres particularités; avec tous les Edits, Déclarations, Lettres-Patentes & Arrêts, tant du Conſeil que des Cours Souveraines, intervenus ſur l'occurrence des affaires, y compris les Troubles de l'Empire juſqu'à l'entière deſconfiture du Palatin; Affaires de Hollande, Guerre aux Griſons, Exploits de mer, tant des Galères de France que de Malte, ſur celles du Turc: à M. de Loménie (Sieur de la Ville-aux-Clercs, Conſeiller du Roi en ſes Conſeils d'Etat & Privé, & Secrétaire de ſes Commandemens) : *Paris*, Vitray, 1621, *in*-8.

La première Partie, c'eſt-à-dire, l'Hiſtoire de 1619, a 207 pages. La ſeconde, contenant celle de 1620, en a 372. Celui qui a fait l'Epître dédicatoire, ſignée M. M. D. S. (M. MALINORS de Sens), dit, qu'en la deſcription de ces choſes, il s'eſt aidé de pluſieurs Pièces & Mémoires envoyés à M. de la Haye, Conſeiller & Secrétaire du Roi, grandement verſé aux Langues étrangères, qu'il a eſtimé fort néceſſaires pour l'intelligence de l'Hiſtoire, & particulièrement de celle d'Allemagne. Cette Hiſtoire fut achevée d'imprimer le 27 Février 1621, & il y eſt parlé de la vérification d'une Déclaration faite en Parlement le 22 de ce mois.]

20948. Mſ. Annales & Chroniques, depuis l'an 1505 juſqu'en 1621 : *in-fol.*

Ces Annales [étoient] conſervées dans la Bibliothèque de M. Baluze, num. 125, [& ſont aujourd'hui en celle du Roi.]

20949. * Le Chant du Coq François, où ſont rapportées les Prophéties d'un Hermite Allemand, en faveur de Louis XIII. par Jacques BARET : *Paris*, Langlois, 1621, *in*-8.

20950. Hiſtoire de France, ſous les Règnes de François I. Henri II. François II. Charles IX. Henri III. Henri IV. & Louis XIII. & des choſes les plus mémorables advenues depuis cent ans; par Pierre MATTHIEU, Avocat au Préſidial de Lyon, Hiſtoriographe de France : *Paris*, Baillet, 1631, *in-fol.* 2 vol.

Cet Auteur eſt mort en 1621. Son Ouvrage a été publié par les ſoins de Jean-Baptiſte Matthieu ſon fils, qui a ajouté à l'Hiſtoire de ſon père, le Règne de Louis XIII. juſqu'en 1621. Ce Règne, avec celui de Henri IV. occupe tout le ſecond volume; car le premier, dont l'Hiſtoire eſt abrégée, comprend les Règnes précédens, depuis le commencement de celui de François I. L'Auteur dit dans ſa Préface, qu'il a travaillé trente ans à cette Hiſtoire, & ce par le commandement du Roi Henri IV. même, qui pour cet effet lui a fourni tous les principaux Mémoires qui étoient ès mains des principaux Officiers de cet Etat. Il ajoute qu'il ne dit rien ſans preuves; qu'il écrit les affaires de France par deſſein, & les étrangères par rencontre : il marque pourquoi il a commencé l'Hiſtoire de Henri IV. par celle de François I. & des autres Rois de la Maiſon de Valois.

« Pierre Matthieu (dit Sorel, *pag.* 341 de ſa *Bibliothèque Françoiſe*) a fait l'Hiſtoire des choſes mémorables advenues en France durant ſept années de paix, » ſous le Règne de Henri IV. y ajoutant les affaires » étrangères. (Elle entre dans ſon Hiſtoire avec quelques changemens). Cet Ouvrage parut d'un ſtyle plus » élevé que les autres de ſon ſiècle. Il plut tant à la Cour, » & particulièrement au Roi, qu'il voulut attirer l'Auteur auprès de lui par ſes bienfaits. Il lui donna la » Charge d'Hiſtoriographe de France, vacante par le

» décès du Sieur du Haillan (en 1610), & lui en fit tou-
» cher les appointemens.

« Depuis ce temps-là (dit encore Sorel), cet Hiſto-
» rien continua ſes travaux par obligation, & ayant tiré
» des lumières de toutes ſortes d'Ecrits & Mémoires,
» il prétendit faire une Hiſtoire complète. Pour mieux
» accompagner l'Hiſtoire de Henri IV. ſon Maître, il
» écrivit auparavant l'Hiſtoire de François I. Henri II.
» François II. Charles IX. & Henri III. C'eſt preſque le
» même deſſein que celui de Davila; néanmoins il n'y
» a pas d'apparence qu'ils ſe ſoient imités l'un l'autre;
» car on ne parloit pas de l'Hiſtoire de Davila, quand
» Matthieu a écrit la ſienne, & celle de Matthieu n'a été
» imprimée qu'après la mort de tous les deux ».

« On remarque que Matthieu ayant écrit principale-
» ment pour le Roi Henri IV. ne fait qu'un petit Vo-
» lume des autres Rois, afin de le mettre au-devant
» d'un plus gros, qui eſt pour ce Prince ſeul; aulieu que
» Davila y a mis plus d'égalité. Auſſi Matthieu préten-
» doit que l'Hiſtoire des premiers Rois ne ſervoit que
» de préparation ou d'introduction à celle de ce Roi ».
Pour ce qui eſt du ſtyle de cet Hiſtorien, on peut con-
ſulter le même Sorel, *pag.* 348.

René de Luſinge, *pag.* 129 & 130, de ſa *Manière de lire l'Hiſtoire*, ne porte pas un jugement ſi avantageux de cet Hiſtorien. Après avoir parlé de lui & de Cayet, il ajoute: « Matthieu plus que l'autre, en ce qu'il a écrit
» des Geſtes de Henri IV. ſe veut montrer au langage
» plus net & plus beau que ſage & diſcret Hiſtorien. Il
» tait & paſſe exprès tant les choſes néceſſaires & remar-
» quables en la contexture de ſon Livre, qu'il encourt
» le même blâme de malignité, quand il laiſſe à écrire
» les choſes mémorables, que celui qui outrage & médit
» de guet-à-pend..... Il eſt partial par tout, & ſi
» ouvertement pour le parti Huguenot, qu'il ſemble,
» ou leur avoir vendu ſa plume, ou que pour faire plai-
» ſir aux Rois ſous leſquels les tems de ſon Hiſtoire s'a-
» dreſſent, il y aye advantagé leur cauſe. Ce qu'il écrit
» des Etrangers, eſt un peu mieux que ce qu'il écrit de
» nôtre France; mais par tout il veut témoigner plus de
» doctrine qu'il n'a de ſuffiſance.

« Un Hiſtorien (dit le Père Daniel, dans ſa *Préface de l'Hiſtoire de France*), doit bien ſe donner de garde
» d'affecter de faire paroître de l'érudition, dès-là qu'elle
» peut mettre de la confuſion, de l'embaras & de l'obſ-
» curité dans ſon Hiſtoire. L'Hiſtorien Matthieu, qui a
» donné au Public pluſieurs Morceaux de notre Hiſtoire,
» eſt tombé dans ce défaut, en rempliſſant ſes Ouvrages
» d'une infinité de traits de l'antiquité, qui ne font rien
» à ſon ſujet. Il doit cependant être lû par ceux qui
» veulent s'inſtruire du Règne de Henri IV. parcequ'il
» étoit Hiſtoriographe de ce Prince, qui prenoit plaiſir
» à l'inſtruire lui-même de diverſes particularités de ſes
» avantures ».

☞ *Voyez* ſur cette Hiſtoire de Matthieu, la *Méth. hiſt.* de Lenglet, *in-4. t. IV. p.* 115, & ſon *Supplément*, *pag.* 13. = Sorel, *pag.* 314, 321. = Le Père Niceron, *tom. XXVI. p.* 245. = Lambert, *Hiſt. littér. du Règne de Louis XIV. tom. I. liv.* 4, *Diſc. pag.* v. = *Nouv. Edit. de l'Hiſt. de Daniel, tom. I. Préface, pag.* 19. = *L'Eſprit de la Ligue, tom. I. pag.* xlviij.]

20951. ☞ Raiſons de la Reine Mère; *in-8.*

Cette Pièce & les ſeize qui ſuivent ſont dans le Recueil de celles faites ſous le règne du Connétable de Luynes: 1632, *in-12.* Celle-ci fut faite après que la Reine fut ſortie de Blois. Elle y accuſe le Connétable & ſes frères des outrages qu'on lui a faits, rapporte quantité de leurs actions, invite le Roi à les chaſſer; faute de quoi elle proteſte de ſe pourvoir par tous les moyens qu'elle jugera convenables pour ſe maintenir dans le poſte qui lui convient.]

20952. ☞ La Sibylle Françoiſe, parlant au Roi: *in-8.*]

20953. ☞ Le Jugement de Minos, contre les trois Geryons qui pillent la France: *in-8.*

Déclamation contre le Connétable & ſes frères.]

20954. ☞ Méditations de l'Hermite Valérien, traduite de bon Normand en vieux Gaulois; par un Pélerin du Mont-Saint-Michel, en faveur de tous les bons François: 1621, 1622, *in-8.*

C'eſt une ingénieuſe & vive Satyre contre les trois frères. L'Auteur feint avoir trouvé en terre deux inſtrumens, dont l'un ſert à voir, & l'autre à entendre tout ce qui ſe dit & ſe fait au Louvre & dans la France. C'eſt par ce moyen qu'il débite bien des faits & des anecdotes curieuſes & malignes.]

20955. ☞ Diſcours ſalutaire & Avis de la France mourante.

Après avoir fait le récit des maux qui l'affligent, elle ſupplie le Roi de ne point écouter les mauvais conſeils de ceux qui veulent lui faire entreprendre la guerre contre les Huguenots.]

20956. ☞ L'Ombre de Monſeigneur le Duc de Mayenne, aux Princes, Seigneurs, Gentilshommes & Peuples François.

Cette Pièce fronde aſſez vivement les actions du Connétable de Luynes, dont il faut, à ſon avis, ſe défaire.]

20957. ☞ Le Chien à trois têtes.]

20958. ☞ Les Pſeaumes des Courtiſans.

Pièce aſſez ſingulière & ſatyrique, contre le Connétable & pluſieurs autres Perſonnes de la Cour, auxquels on fait dire des verſets des Pſeaumes Pénitentiaux, relatifs aux différentes ſituations où ils ſe trouvent.]

20959. ☞ Les Soupirs de la Fleur de Lys.

Pièce en Vers.]

20960. ☞ Les Jeux de la Cour.

Cette Pièce eſt dédiée à M. le Prince de Condé.]

20961. ☞ Le *De profundis*, ſur la mort de Luynes.]

20962. ☞ Le *Confiteor* de M. le Connétable (de Luynes), qu'il a fait devant mourir, avec le tombeau des deux frères, & la rencontre d'un Page avec le Connétable.

C'eſt une Satyre en Vers très-piquante contre M. de Luynes.]

20963. ☞ Le *Te Deum* chanté ſur la mort de M. le Connétable.]

20964. ☞ Sur la vanité du Secrétaire du Connétable, qui penſoit être Secrétaire d'Etat.]

20965. ☞ L'Ombre de M. le Connétable, apparue à ſes frères.

Cette Pièce contient bien des faits & des Anecdotes ſatyriques ſur les trois frères.]

20966. ☞ Noël nouveau ſur la mort de M. le Connétable.]

20967. ☞ *Lux orta eſt juſto*, à M. de Luçon, (depuis Cardinal de Richelieu).

Ces dix-ſept Pièces ſont imprimées dans le *Recueil* de celles qui ont été faites ſous le règne du Connétable de Luynes: 1632, *in-12.*]

20968. ☞ Lettre de N. S. P. le Pape Paul V.

à Sa Majeſté Très-Chrétienne, pour ſe conjouir avec elle de ſes glorieuſes Victoires: 1621.

Cette Lettre eſt imprimée au tom. IV. des *Mémoires d'Etat*, qui ſont à la ſuite de ceux de Villeroy.]

20970. ☞ Hiſtoria di Francia delle coſe piu memorabili, occorſe nelle Provincie ſtraniere da Pietro MATTEI: *Venetia*, 1638, *in*-4. 2 vol.]

20971. ☞ Lettre de Meſſieurs de l'Aſſemblée, au Roi: 1621, *in*-8.

Cette Aſſemblée eſt celle des Calviniſtes de la Rochelle.]

20972. ☞ Troiſième Lettre de M. le Duc DE ROHAN, au Roi: 1621, *in*-8.]

20973. ☞ La Victoire remportée ſur ceux de la Religion Prétendue-Réformée, à la défenſe de la Citadelle de l'Egliſe Catholique; par M. le Marquis DE LA ROCHE D'OR, le 21 Février 1621: *in*-8.]

20974. ☞ Lettres-Patentes du Roi, ſur les levées & impoſitions de deniers qui ſe font par ceux de la Religion Prétendue-Réformée ſur ſes Sujets; déclarant tant ceux qui ont ordonné ci-devant & ordonneront ci-après leſdites levées, que ceux qui en feront la récepte & y contribueront, criminels de lèze-Majeſté, & perturbateurs du repos public; vérifiées en Parlement, le 22 Février 1621: *in*-8.]

20975. ☞ Manifeſte Anglois, adreſſé aux Réformés de France, ſur les troubles & diviſions de ce temps: 1621, *in*-8.

On les exhorte à reſter en paix, & à ne pas ſe révolter contre leur Souverain, en leur faiſant conſidérer que toutes les reſſources leur manquent.]

20976. ☞ Réponſe notable des Syndics, Conſuls & Habitans du Bailliage de Gex, aux Députés de l'Aſſemblée de Montpellier, pour le ſecours requis par ceux de la Religion Prétendue-Réformée de Languedoc: *Paris*, 1621, *in*-8.]

20977. ☞ Lettre de Meſſieurs de l'Aſſemblée de la Rochelle, à M. le Duc de Leſdiguières: 1621, *in*-8.

Ils s'y plaignent des contraventions faites aux Edits qu'on leur avoit accordés.]

20978. ☞ Seconde Lettre de l'Aſſemblée de la Rochelle, à M. le Duc de Leſdiguières, du 2 Avril 1621: *in*-8.]

20979. ☞ Lettres de M. DE LA TRIMOUILLE, deux au Roi, une à Monſeigneur le Prince, plus une autre de M. DE LA FORCE, à Sa Majeſté, ſur le ſujet de l'Aſſemblée de la Rochelle: 1621.]

20980. ☞ Récit véritable de ce qui s'eſt paſſé à Saumur, à l'arrivée du Roi, & pendant ſon ſéjour; & pluſieurs autres nouvelles, tant de la Rochelle, que de Poitou & d'ailleurs: 1621, *in*-8.]

20981. ☞ Perſécution des Egliſes de la Souveraineté de Béarn, dediée à Meſſieurs de l'Aſſemblée générale des Egliſes (Réformées) de la France & ſouveraineté de Béarn: 1621, *in*-8.

L'Auteur qui eſt du parti, veut prouver la grandeur & l'injuſtice des maux dont il ſe plaint.]

20982. ☞ Très-humbles Remontrances au Roi, par les Députés des Egliſes Réformées de France, & Souveraineté de Béarn, aſſemblés à la Rochelle: 1621, *in*-8.

Ils s'y plaignent des infractions faites aux Edits qu'on leur a accordés, & ſur-tout de la main-levée des Biens Eccléſiaſtiques du Béarn.]

20983. ☞ Remontrance adreſſée à Meſſieurs de Privas: 1621.

Pour leur faire ſentir les conſéquences de leur Révolte & les maux dont elle ſera ſuivie.]

20984. ☞ Diſcours véritable de ce qui s'eſt paſſé ſur l'occurrence des mouvemens de la Ville de Privas, au Pays de Vivarais: 1621, *in*-12.]

20985. ☞ La Piété Royale, Diſcours préſenté au Roi par Jean-Bapt. MATHIEU, ſur les effets de la préſence du Roi en Béarn: *Lyon*, 1621, *in*-12.]

20986. ☞ Arrêts de la Cour de Parlement, donnés en exécution des Edits contre les duels & combats, du 27 Janvier 1614, 13 Juin 1618, 8 Février 1619, 14 Janvier 1620, 6 & 10 Mars 1621: *Paris*, Morel, 1621.]

20987. ☞ Lettre de M. le Duc DE NEVERS, préſentée au Roi par M. de Marolles, pour ſupplier Sa Majeſté de permettre le combat audit Sieur Duc, avec M. le Cardinal de Guiſe, (en cas qu'il quitte le chapeau de Cardinal), ou contre le Prince de Joinville ſon frère, (pour avoir attenté contre la perſonne de ce Duc); datée de Mézières, le 24 Avril 1621: *in*-8.]

20988. ☞ Lettres de Sa Majeſté écrites à M. le Premier Préſident de Verdun, touchant le déſordre arrivé en la Ville & Fauxbourg de Tours; avec un Diſcours véritable de tout ce qui s'eſt paſſé, depuis le Dimanche 18 Avril, juſqu'au Mardi enſuivant: 1621, *in*-8.

Il s'agit de querelles entre les Catholiques & les Huguenots. Les choſes allèrent juſqu'au point que le Temple de ces derniers fut brûlé.]

20989. ☞ Déclaration du Roi en faveur de ſes Sujets de la Religion Prétendue-Réformée, qui ſont & demeureront en leur devoir & obéiſſance; publiée en Parlement le 27 Avril 1621: *in*-8.]

20990. ☞ Le Caquet des Poiſſonières, ſur le département du Roi & de la Cour.

Cette Pièce paroît être de l'an 1621. Elle eſt remplie de traits ſatyriques & de quolibets, ſans aucune ſuite.]

20991. ☞ La Réſolution priſe en l'Aſſem-

Digitized by Google

blée des Princes, Ducs, Seigneurs & Officiers de la Couronne, tenue à Fontainebleau, ſur le Voyage du Roi : *Paris*, Rocolet, 1621, *in*-8.]

20992. ☞ Hiſtoire journalière de tout ce qui s'eſt fait & paſſé en France, depuis le départ du Roi de Fontainebleau, le 28 Avril dernier juſques à préſent : 1621, *in*-8.]

20993. ☞ Lettre de M. DU PLESSIS-MORNAY, Gouverneur de Saulmur, envoyée à M. le Duc d'Eſpernon, touchant la réſolution ſur les affaires préſentes, le premier de Mai 1621 ; enſemble, la Réponſe dudit Sieur D'ESPERNON audit Sieur du Pleſſis, ſur le même ſujet, du 6 dudit mois 1621 : *in*-8.]

20994. ☞ Les Sentinelles, au Roi, ou Avertiſſement des dangereuſes approches des forces Eſpagnoles, pour bloquer le Royaume de France, & Pays circonvoiſins : 1621, *in*-8.

Ecrit contre l'ambition & les deſſeins de l'Eſpagne.]

20995. ☞ Pièces ſervantes à l'Hiſtoire du temps préſent : 1621, *in*-8.

Elles concernent la Religion Prétendue-Réformée, & les Places de ſûreté accordées aux Calviniſtes.]

20996. ☞ La Priſe de la Ville & Château de Sancerre, par Monſeigneur le Prince de Condé, le Samedi 29 Mai 1621 ; avec les Articles accordés par mondit Seigneur aux Habitans de ladite Ville, & généralement tout ce qui s'eſt paſſé à ladite priſe de part & d'autre : 1621, *in*-8.]

20997. ☞ La Sommation faite de la part du Roi, à M. de Soubiſe, Chef des Rébelles de S. Jean-d'Angély, par un Héraut de France ; la Réponſe dudit ſieur de Soubiſe, & Réplique dudit Héraut ; & ce qui s'eſt paſſé au Camp, depuis le 28 Mai juſques à préſent : 1621, *in*-8.]

20998. ☞ Priſe & Réduction de la Ville de S. Jean-d'Angély ; enſemble la Lettre envoyée par Sa Majeſté à M. le Duc de Montbazon, Gouverneur de Paris & Iſle de France ; avec les Articles accordés par Sa Majeſté, tant aux Gens de guerre qu'Habitans d'icelle : 1621, *in*-8.]

20999. ☞ Récit véritable de ce qui s'eſt fait & paſſé au Siége de S. Jean-d'Angély, tant dehors que dedans, depuis le 16 Juin juſques à préſent ; enſemble la ruine & exécution faite par M. le Duc d'Eſpernon : 1621, *in*-8.]

21000. ☞ L'Echo du Manifeſte du Roi, adreſſé aux Habitans de la Rochelle, depuis la réduction de la Ville de S. Jean-d'Angély, & de Caumont, juſques à préſent : 1621.]

21001. ☞ Déclaration du Roi, par laquelle tous les Habitans & autres perſonnes qui ſont de préſent ès Villes de la Rochelle & S. Jean-d'Angély, & tous ceux qui les favoriſeront, ſont déclarés criminels de lèze-Majeſté ; avec injonction à tous ſes Sujets de la Religion Prétendue-Réformée, de faire proteſtation de n'adhérer en aucune ſorte à l'Aſſemblée de ladite Ville de la Rochelle, ni à toutes autres qui ſe ſont tenues & tiennent ſans expreſſe permiſſion de Sa Majeſté, publiée en Parlement le 17 Juin 1621 : *in*-8.]

21002. ☞ La Réduction de S. Jean-d'Angély, au Roi : *Paris*, 1621, *in*-12.]

21003. ☞ Victoria reportata da Signori di Ghiza & altri Franceſi contra Rebelli del Ré di Francia, nel aſſedio di ſan Giovani d'Angeli : *In Lione*, 1621, *in*-8.]

21004. ☞ Lettres-Patentes du Roi, en forme d'Edit, par leſquelles Sa Majeſté veut & ordonne que les murailles de la Ville de S. Jean-d'Angély ſoient razées, & les foſſés comblés, avec privation de tous les priviléges deſquels ladite Ville a ci-devant joui : 1621, *in*-8.]

21005. ☞ Lettre du Roi à M. le Premier Préſident, touchant la véritable réduction des Villes de Nérac & Bergerac, en l'obéiſſance de Sa Majeſté, datée du 11 de Juillet 1621 : *in*-8.]

21006. ☞ Lettre du Roi envoyée à M. le Premier Préſident, touchant l'heureux ſuccès des affaires de Sa Majeſté, depuis la réduction de S. Jean-d'Angély juſques à préſent : 1621.]

21007. ☞ Les ruines & razement des murailles & fortifications de la Ville de Cheylar en Vivarets, pour la rébellion des Habitans d'icelle, de la Religion Prétendue-Réformée, le 29 & 30 Juillet 1621 ; avec la Défaite des Troupes Huguenotes du Pays de Languedoc & Vivarets, par M. le Duc de Vantadour, Lieutenant pour le Roi au Gouvernement de Languedoc : 1621, *in*-8.]

21008. ☞ Lettre de M. le Duc DE BOUILLON, Maréchal de France, envoyée à Sa Majeſté le 22 de Juin 1621 : *in*-8.

Il lui donne avis que pluſieurs perſonnes de la Religion Prétendue-Réformée ſe réfugient à Sedan, & il prie le Roi de le trouver bon, & de donner ordre qu'on ne les empêche pas de s'y rendre.]

21009. ☞ La Priſe du jeune Marquis de la Force, & de ſon frère le Sieur de Montpouillan ; avec la véritable Réduction de la Ville de Nérac, en l'obéiſſance du Roi, après un furieux aſſault ; le tout fait le 3 Juillet, par M. le Duc de Mayenne : *Paris*, Rocolet, 1621, *in*-12.

Cette Pièce a été réimprimée dans le *Conſervateur*, *Novembre*, 1758, *Suppl. pag.* 167.]

21010. ☞ L'Ordre du Siége & Réduction de la Ville de Clérac, en l'obéiſſance du Roi ; avec les Articles accordés aux Habitans par la clémence de Sa Majeſté, le 5 d'Août 1621 : *in*-8.]

21011. ☞ La Harangue faite au Roi par les Habitans de Clérac, le 5 Août; enſemble la Réponſe de Sa Majeſté, & la Réduction de la Place : 1621, *in*-8.]

21012. ☞ Lettres-Patentes du Roi, par leſquelles le Siége Préſidial & Gouvernement de la Ville de la Rochelle, enſemble les autres Juſtices & Juriſdictions d'icelle, ſont transférés en la Ville de Marans; regiſtrées en Parlement le 7 Août 1621 : *in*-8.]

21013. ☞ Lettre de M. le Duc de SULLY à M. le Duc de Rohan, ſur ſa réſolution & celle des Habitans de Montauban: 1621, *in*-8.]

21014. ☞ Le Brûlement des Moulins des Rochelois; la Défaite de M. de la Noue, & la bleſſure de Montpouillan, arrivés les 29 & 30 Août; avec un véritable Récit de tout ce qui s'eſt paſſé en l'armée du Roi, commandée par M. le Duc d'Eſpernon, ès Pays de Xaintonge & Aulnix; enſemble la Converſion du Miniſtre de Touars & de ſon fils : 1621, *in*-8.]

21015. ☞ Les grandes & ſignalées Victoires obtenues par MM. le Duc d'Angoulême, le Prince de Joinville & le Duc de Montmorency; avec l'ordre particulier de la Bataille, les noms & qualités des Seigneurs, tués, bleſſés & priſonniers de part & d'autre; enſemble les Articles de la Capitulation accordés aux Vaincus : 1621, *in*-8.]

21016. ☞ La rude charge faite l'onzième de ce mois, juſques aux portes de la Rochelle, par l'armée du Roi, commandée par M. le Duc d'Eſpernon, ès Pays de Xaintonge & Aulnix, en laquelle eſt demeuré plus de deux cens cinquante Rochelois ſur la place, & preſque autant de bleſſés, priſonniers ou en déroute, parmi leſquels il y avoit beaucoup de leurs francs-Bourgeois. Jouxte la Copie envoyée de l'armée aux Officiers du Roi à Poitiers : 1621, *in*-8.]

21017. ☞ Les Signes & Prodiges apparus ſur la Ville de Paris, S. Denis & autres lieux, le ſoir du Dimanche 12 Septembre 1621; enſemble les divers Jugemens décrétés ſur ce même ſujet : 1621, *in*-8.]

21018. ☞ Arreſt de la Cour de Parlement, ſur l'émotion arrivée le 26 Septembre, au retour de ceux de la Religion Prétendue-Réformée, de Charenton : 1621, *in*-8.]

21019. ☞ Lettre du Roi envoyée à MM. les Prévôt des Marchands & Echevins de la Ville de Paris, ſur la défaite des troupes du Duc de Rohan, venant au ſecours de Montauban, au Camp Royal, le 28 Septembre 1621, *in*-8.]

21029. ☞ La Défaite mémorable de l'Armée de M. le Duc de Rohan, venant au ſecours de Montauban, par M. le Duc d'Angoulême; enſemble ce qui s'eſt paſſé aux aſſauts donnés par M. le Duc de Mayenne : 1621, *in*-8.]

21021. ☞ Récit véritable de ce qui s'eſt paſſé en la Défaite des ennemis rébelles au Roi, venant au ſecours de Montauban, la quantité des morts & bleſſés, les noms & qualités des Capitaines tués & priſonniers, avec le nombre des Enſeignes & Drapeaux gagnés & envoyés par le Roy à la Royne; 1621, *in*-8.]

21022. ☞ Mſ. Mémoires d'Eſprit Raymond, Comte DE MODENE, depuis l'expédition de Béarn juſqu'au Siége de Montauban.

Le Préſident de Gramond dit, *pag.* 382 de ſon *Hiſtoire Latine de Louis XIII.* (indiquée ci-après, année 1629) qu'il s'en eſt ſervi avantageuſement.]

21023. ☞ La Priſe de la Ville de Montlieure, par l'Armée Royale, avec le ſaccagement de la place, pillée & brûlée pour cauſe de rébellion & de perfidie : 1621, *in*-8.]

21024. ☞ La Priſe du Comte de la Suze, faiſant levée en Dauphiné, pour ſecourir Montauban, mené & conduit à Grenoble par la Nobleſſe & Communes du Pays : 1621, *in*-12.]

21025. ☞ La Défaite de 600 Rochelois, par l'armée du Roi, commandée par M. le Duc d'Eſpernon; avec la priſe du Maire déſigné, & de 54 Chefs des plus notables de la Rochelle : 1621, *in*-8.]

21026. ☞ La Priſe du ſecours allant par mer à la Rochelle; enſemble le grand & furieux Combat arrivé près de Brouage, contre leur Amiral & Armée navale, le 24 Septembre 1621 : *in*-8.]

21027. ☞ La nouvelle Défaite du ſecond ſecours envoyé par M. de Rohan à Montauban, le 27 & 28 du préſent mois de Septembre : 1621, *in*-12.]

21028. ☞ Lettre du Roi au Duc de Montbazon, touchant la défaite des Rébelles, tentant le ſecours de Montauban, du 28 Septembre 1621 : *in*-8.]

21029. ☞ Plainte ſur l'embraſement du Pont-au-Change & Pont-Marchand, arrivée à Paris la nuit d'entre le vingt-trois & vingt-quatrième jour d'Octobre 1621.]

21030. ☞ La Déclaration du Roi d'Angleterre, contre les Rébelles du Royaume de France : 1621, *in*-8.]

21031. ☞ La Défaite des Ennemis rébelles au Roi, par M. le Duc de Vantadour, au Pays de Vivarets; avec la Priſe de dix pièces de Canon : 1621, *in*-8.]

21032. ☞ La grande & mémorable Défaite de trois mil ſix cens Réiſtres & Lanſquenets, & leur entrepriſe découverte, par le Duc de Bavière & Marquis de Spinola; enſemble

Digitized by Google

enſemble les furieuſes rencontres & déroutes faites des troupes du Comte de Mansfeld & autres Proteſtans, ſur les frontières du Duc de Lorraine, les noms des Villes & Places qui ont été priſes, & celles qui ont été brûlées : 1621, *in*-8.]

21033. ☞ [Récit véritable de la Priſe forcée de la Ville d'Albiac, près Montauban, & punition des Habitans d'icelle, mis & taillés en pièces pour cauſe de perfidie & rébellion, par M. le Duc de Mayenne : 1621, *in*-8.]

21034. ☞ Relation générale des Conquêtes & Victoires du Roi ſur les Rébelles, depuis l'année 1620 juſqu'à préſent ; avec les noms & ſituations des Villes, Places & Châteaux rendus en l'obéiſſance de Sa Majeſté, tant par force que par ſoumiſſion : 1621, *in*-8.]

21035. ☞ Harangue au Roi ſur le retour de ſes Voyages de Béarn & Calais ; par Jacob DE LYMOGES, Eſcolier de Sa Majeſté, âgé de 15 ans : *Paris*, Berjon, 1621, *in*-8.]

21036. ☞ Plan de l'Anarchie Rocheloiſe ; par François DE FREMINEAU : *Toulouſe*, 1621, *in*-8.

La Suite : *Avignon*, 1622, *in*-4.]

21037. ☞ Juſte jugement & mort du Maire de la Rochelle, envoyée par un Officier de la Maiſon du Roi : *Paris*, 1621, *in*-8.

C'eſt une ſingulière plaiſanterie, où l'on ſuppoſe que le Diable, ſous la forme d'un Corbeau, enlève le Maire de la Rochelle, lorſqu'il donnoit des ordres pour faire empriſonner aucuns des Bourgeois qui vouloient ſe ſoumettre au Roi, & le laiſſe retomber, ayant le viſage tourné vers le dos, l'eſtomac ouvert, n'ayant plus ni foie, ni cœur, ni poumons, ni autres entrailles.]

21038. ☞ Diſcours des Raiſons qui ont porté le Roi à forcer les Places qu'il a aſſujetties en 1621 : *Paris*, *in-fol.* avec figures.]

21039. ☞ Centuries prophétiques révélées à Jean Belot : *in*-8.]

21040. ☞ La deſcente de Tabarin aux Enfers : 1621, *in*-8.]

21041. ☞ Diſcours ſur la promotion de M. le Chancelier, & du fruit que la France doit en eſpérer : *Paris*, Libert, *in*-8.]

21042. ☞ Lettre de M. le Duc DE LESDIGUIÈRES, écrite à N. S. P. le Pape, ſur ſon avénement au ſouverain Pontificat : *Paris*, Vitray, 1621, *in*-8.]

21043. ☞ Les grands changemens arrivés en Eſpagne, ſous le nouveau Roi Philippe IV. enſemble la remiſe de la Valteline, accordée en faveur du Roi Très-Chrétien Louis XIII. *Paris*, Saugrain, 1621, *in*-8.]

21044. ☞ Les juſtes Plaintes de Tabarin, ſur les troubles & diviſions de ce temps, (en Avril) 1621 : *in*-8.

C'eſt une Satyre contre les coupeurs de bourſes & les femmes & filles débauchées.]

21045. ☞ Remontrance faite au Roi, par MM. les Princes, contre les perturbateurs de l'Etat : 1621, *in*-8.

Pièce contre le Duc de Luynes & ſes adhérans, & ſur le départ ou l'éloignement des Princes & des plus grands Seigneurs.]

21046. ☞ Le bon François, à MM. du Parlement de Paris : 1621, *in*-8.

Ce petit Diſcours eſt contre les prétentions du Parlement, & le refus qu'il faiſoit de vérifier pluſieurs Edits onéreux.]

21047. ☞ Les ſignes eſtroyables nouvellement apparus en l'air, ſur les Villes de Lyon, Niſmes, Montpellier, & autres lieux circonvoiſins, au grand étonnement du Peuple : 1621, *in*-8.]

21048. ☞ Diſcours ſur ce que ceux de la Religion Réformée ne ſont cauſe de la guerre, combien qu'elle leur ſoit plus utile en ce temps que la paix feinte & ſimulée dont on veut les abuſer : 1621, *in*-8.]

21049. ☞ Le Surveillant de Charenton ; aux Citadins de la Rochelle, ſalut, &c. amandement de vie : 1621, *in*-8.

Il leur prédit tous les maux qui doivent leur arriver. Cette Pièce eſt écrite dans le ſtyle de la Halle, c'eſt-à-dire avec une groſſière naïveté.]

21050. ☞ Diſcours politique ſur les occurrences & mouvemens de ce temps : 1621, *in*-8.

Il y eſt queſtion de la Religion Prétendue-Réformée, & de la liberté de conſcience, qu'on ne doit pas violenter par les armes. L'Auteur examine qui ſont ceux dont le Roi doit prendre & ſuivre les avis dans cette affaire.]

21051. ☞ Diſcours & ſalutaire Avis de la France mourante : 1621, *in*-8.

Déclamation contre les abus qui y règnent, & pour détourner le Roi de faire la guerre à ſes Sujets Huguenots, qu'on repréſente comme très-fidèles & très-obéiſſans.]

21052. ☞ Le Pétard d'éloquence de Maître GUILLAUME LE JEUNE : 1621, *in*-8.

Pièce ſatyrique & bouffonne ſur les troubles des Religionnaires, ſur la réduction des Villes de Béarn, & contre les principaux du parti Huguenot.]

21053. ☞ Diſcours véritable de tout ce qui s'eſt paſſé en Languedoc ſous le commandement de Monſeigneur le Duc de Montmorenci, Amiral de France & Gouverneur de la Province, aux années de 1620 & 1621 ; enſemble la Priſe de pluſieurs Villes rébelles, ſur ceux de la Religion, par mondit Seigneur, eſquelles il a remis l'ancien Catholique ſervice de Dieu, au grand contentement de Sa Majeſté : *Paris*, de Gouy, 1621, *in*-12.

Ce Diſcours eſt réimprimé dans le *Conſervateur*, *Novembre*, 1758, *Supplément*, *pag.* 173.]

21054. ☞ Hiſtoire de la même Guerre.

Dans le tom. V. de l'*Hiſt. gén. du Languedoc*, par D. VAISSETE, *pag.* 520 *& ſuiv.* Voyez auſſi *pag.* 655.]

21055. ☞ Lettre de M. le Duc DE LESDIGUIÈ-

RES au Sieur de Montbrun, lui enjoignant expreſſément, de la part du Roi, d'avoir à déſarmer dans ſon Gouvernement de Dauphiné, & à faute de ce déclaré criminel de lèze-majeſté & perturbateur du repos public; écrite du Camp royal de Sa Majeſté, devant Montauban, le 19 Novembre 1621: *in*-8.]

21056. L'Armée Royale devant Montauban, & ce qui s'eſt paſſé à l'Aſſaut de Bourdeaux: 1621, *in*-8.

21057. L'Etat du Siége de Montauban, du 12 Août 1621: *Paris*, Meſnier, 1621, *in*-8.

21058. Récit de ce qui s'eſt paſſé aux trois nouvelles ſorties de Montauban: *Paris*, Saugrain, 1621, *in*-8.

21059. Mſ. Le Siége de Montauban, en 1621: *in-fol.*

Cette Relation [étoit] conſervée dans la Bibliothèque de M. le Chancelier Séguier, num. 548, [& eſt dans celle de S. Germain des Prés.]

21060. La réduction de la Ville de Montauban à l'obéiſſance du Roi: *Paris*, 1622, *in*-8.

21061. Hiſtoire particulière des plus mémorables choſes qui ſe ſont paſſées au Siége de Montauban, en forme de Journal: *Leyde*, 1622, *in*-12. *Ibid.* 1622, *in*-8. Jouxte la copie de Leyde, 1624, *in*-8.

Cette Hiſtoire eſt écrite par un Huguenot qui ſigne A. J. D.

☞ Elle eſt aſſez exacte. Louis XIII. en perſonne forma le Siége de Montauban, (défendu par le Marquis de la Force,) le 17 Août 1621. Ce Prince fut obligé de le lever le 13 de Novembre.]

21062. ☞ Hiſtoire particulière des choſes mémorables du Siége de Montauban; par H. JOLI: *Genève*, Marceau, 1623, *in*-12.

Cette Hiſtoire pourroit être la même que la précédente.]

21063. ☞ Songe de Maître GUILLAUME, avec un Récit général de tout ce qui s'eſt paſſé dans Montauban: 1622, *in*-8.]

21064. ☞ Remarques ſur quelques circonſtances du Siége de Montauban, par le Roi Louis XIII. en 1621.

C'eſt le ſujet de la Note XI. du tom. V. de l'*Hiſtoire du Languedoc*, par D. VAISSETE, *pag.* 655.]

21065. ☞ Lettre de M. le Connétable (DE LUYNES) à M. de Montbazon, (au ſujet de la levée du Siége de Montauban,) du 18 Novembre 1621: *in*-8.

Ce fameux Favori mourut peu après, ſçavoir le 15 Décembre.]

21066. Sommaire de toutes les Guerres de Religion & du dernier Siége de Montauban; par Henri LE BRET, Théologal de l'Egliſe Cathédrale de Montauban.

Ce Sommaire eſt imprimé dans ſon *Hiſtoire de cette Ville: Montauban*, 1668, *in*-4.]

21067. Relazione delle Città e fortezze preſe da Luigi XIII. Ré di Francia a gli Ugonotti: *In Ferraria*, Suzzi, 1621, *in*-4.

21068. ☞ Tableau votif offert à Dieu pour le Roi Très-Chreſtien de France & de Navarre, Louis XIII. ſur ſes Guerres faictes par lui, & Victoires gaignées en ſes Pays d'Anjou, Poictou, Xaintonge, Gaſcongne, Béarn, ès ans derniers 1620 & 1621; par Louis RICHEOME, Provençal, Religieux de la Compagnie de Jeſus: *Bordeaux*, Millanges, 1622, *in*-8. 190 pages.]

21069. ☞ Louanges à Dieu pour Sa Majeſté contre les Hérétiques & Rébelles de ce temps, dédiées au Roi Louis XIII. par Me Charles PEPIN, Soiſſonnois, Avocat en la Cour: *Paris*, 1622, *in*-8.]

21070. Hiſtoire journalière de tout ce qui s'eſt fait & paſſé depuis le 28 Avril 1621, juſqu'au 30 Décembre ſuivant: *Paris*, Bouillerot, 1622, *in*-8.

21071. ☞ Les Actes de l'Aſſemblée nouvellement tenue à Niſmes, par les Députés des Egliſes Prétendues-Réformées du Languedoc, Dauphiné, Cévenes, haut & bas Vivarets, &c. contre M. de Chaſtillon: 1622, *in*-8.

M. de Chaſtillon étoit accuſé de penſer plus à ſon avancement qu'à celui des Egliſes Réformées, auxquelles il étoit attaché; de favoriſer les ennemis qu'il avoit ſouvent épargnés, & auxquels il donnoit des avis ſecrets; d'avoir éludé les Réglemens, & de ne pas faire obſerver la diſcipline militaire; d'avoir empêché le ſecours de S. Jean-d'Angély, différé celui de Montauban; d'avoir voulu diviſer les Provinces d'avec l'aſſemblée générale; pour leſquelles cauſes on révoqua ſes pouvoirs dans l'Aſſemblée de Niſmes, du 20 Novembre 1621.]

21072. Manifeſte de M. DE CHASTILLON, contre les calomnies des Rébelles & Ennemis du Roi: *Paris*, Rocolet, 1622, *in*-8.

Gaſpard de Coligni, Seigneur de Chaſtillon, depuis Maréchal de France, eſt mort en 1636.

21073. L'Anti-Manifeſte François, au Roi: 1622, *in*-8.

Cet Ecrit eſt en faveur du Roi.

☞ Pièce fade ſur les louanges du Roi, & par rapport aux Conquêtes qu'il a faites ſur les Huguenots, que l'Auteur accuſe d'avoir appellé à leur ſecours le Comte de Mansfeld & le Duc de Bouillon.]

21074. ☞ GRANGERII, Regii Profeſſoris Eloquentiæ, Oratio, de compreſſâ peſtilentiâ & felici reditu Juſti Regis in Urbem; habita in Scholis Regis, anno 1623: *Pariſiis*, Libert, 1624, *in*-8.]

21075. ☞ Ejuſdem Oratio, de Juſti Regis pietate in optimam Matrem Auguſtam; habita in Scholis Regis, anno 1624: *Pariſiis*, Libert, 1624, *in*-8.]

21076. Brief Diſcours d'Etat, au Roi: 1622, *in* 8.

☞ L'Auteur exhorte Sa Majeſté à ſe former un bon Conſeil, à écouter les bons avis de la Reine Mère, & à faire la recherche des Financiers.]

21077. Mémoires des choſes paſſées en Guyenne, en 1621 & 1622, ſous les Ducs de Mayenne & d'Elbœuf; par (Bernard) DE VIGNOLES-LA-HIRE, Maréchal des Camps du Roi, donnés au Public par Jean Beſly: *Nyort*, Meuſſat, 1624, *in*-8. *La Rochelle*, 1629, *in*-8.

☞ Ces Mémoires, qui ſont fort eſtimés, étoient devenus rares. On les a réimprimés dans le tom. III. des *Pièces fugitives* du Marquis d'Aubais: *Paris*, 1759, *in*-4. Bertrand de Vignoles, dit la Hire, fut fait Chevalier des Ordres du Roi en 1619, & mourut à Péronne le 5 Octobre 1636, à l'âge de 71 ans.]

21078. Véritable Récit de ce qui s'eſt paſſé au ſecond Voyage du Roi, en 1622; par Raoul BOUTRAYS: *Paris*, 1632, *in*-8.

21079. ☞ La dernière Réſolution du Roi & de ſon Conſeil, ſur les affaires & mouvemens de ce temps, avec le Réglement donné ſur le département des troupes de S. Germain, le 13 de Mars 1622: *in*-8.

C'eſt un Eloge du Roi ſur les Victoires qu'il a déja remportées, & que lui prépare encore la révolte de Montauban & de la Rochelle.]

21080. ☞ Les Avis de M. le Chancelier à MM. du Parlement, donnés au Roi, ſur la réſolution de ſon Voyage: 1622.

Le réſultat de cet emphatique Avis eſt que le Roi doit commencer par Montauban, qu'on nommera déſormais Montaubas, & finir par la Rochelle, que les courſes du Duc d'Eſpernon ont déja fort reſſerrée.]

21081. ☞ Puſinenſis obſidio, (ou Relation du Siége de Pouſin, qui fut pris le 17 Mars 1622, par le Connétable de Leſdiguières;) par Pierre DE BOISSAT.

Cette Relation ſe trouve dans le *Recueil de ſes Œuvres Latines*, imprimées en 1649, *in-fol.*

Voyez au ſujet de ce Livre, & de Pierre de Boiſſat, les *Mémoires de l'Abbé d'Artigny, tom. II. pag.* 1 *& ſuiv.*]

21082. ☞ Propoſition faite au Roi par la Nobleſſe de France, pour l'entretènement de l'Eſtat & affaires de ce Royaume; par C. D. B. Chevalier de l'Ordre du Roi: *Paris*, 1622, *in*-8.]

21083. ☞ Harangue & Proteſtation faite au Roi, au nom des trois Ordres de France, & de MM. les Pariſiens, ſur ſon prochain départ: *Paris*, 1622, *in*-8.]

21084. ☞ Récit véritable de la trahiſon & rendition de la Ville & Château de Saumur, par pluſieurs de la Religion Prétendue-Réformée, avec le prompt départ du Roi de la Ville de Blois, pour y mettre ordre; enſemble la démolition de la place, & le nombre de cent priſonniers deſdits Rébelles: 1622, *in*-8.]

21085. ☞ Lettres du Roi à M. de Sully, & du Sieur DE SULLY au Sieur de Pybrac; enſemble celle d'un Officier de Figeac, réfugié à Fons, à un ſien ami de la Ville de Cahors, touchant les troubles faits par les Rébelles, tant en Gaſcogne, Guyenne, que Languedoc: 1622, *in*-8.]

21086. ☞ Ordonnance de paix en Dauphiné, donnée par M. le Duc de Leſdiguières, Pair & Maréchal de France, Lieutenant-Général pour le Roi au Gouvernement de cette Province: 1622, *in*-8.]

21087. ☞ La Réſolution du Conſeil du Roi, pour la démolition & raſement des Fortifications de Saumur, donnée audit Saumur le 5 d'Avril 1622; enſemble l'ordre établi par Sa Majeſté pour la ſûreté de la place, contre les mauvais deſſeins des Rébelles: 1622, *in*-8.]

21088. ☞ La Sommation faite à la Ville de Montpellier, par un Hérault de France; la Harangue par lui faite; la Réponſe des Rébelles, & la réſolution de Sa Majeſté ſur icelle; & autres Nouvelles de Languedoc: 1622, *in*-8.]

21089. ☞ La Réduction de la Ville & Château de Lunel à l'obéiſſance du Roi; enſemble la Défaite de 12 à 1500 Rébelles, mis & taillés en pièces par le Régiment des Gardes, entre Niſmes & Lunel: 1622, *in*-8.]

21090. ☞ La Réduction de la Ville & Château de Royan à l'obéiſſance du Roi; enſemble celle du Château de Taillebourg, & l'Inventaire des Canons, Armes & Munitions de guerres trouvées en icelui. Extrait des Lettres de Xaintes, du dernier Avril 1622: *in*-8.]

21091. ☞ Exécrable Maſſacre arrivé en la Ville de Montpellier, ſur la perſonne du premier Préſident de l'Edit de la Chambre du Parlement de Grenoble, député par M. de Leſdiguières à M. de Rohan, pour pacifier les troubles du Languedoc: *in*-8.]

21092. ☞ Déclaration du Roi, portant défenſes à tous ſes Sujets, qui ſe ſont contenus en leur devoir ſous ſon obéiſſance, de s'en départir, ni d'abandonner leurs maiſons, ſoit des villes ou des champs, ſur les peines y portées; avec l'Arrêt de la Cour intervenu ſur icelle, le 5 Août 1622.]

21093. ☞ La Priſe par force de la Ville de Montravel ſur les Rébelles du Roi, avec la Défaite des Garniſons de la Place, le raſement des murs de la Ville, le nombre des Chefs & Gentilshommes priſonniers, la quantité deſdits Rébelles, tués, pendus & exécutés; les Enſeignes & Drapeaux envoyés au Roi; enſemble le Siége mis devant la Ville de Clérac. Le tout fait par Monſeigneur le Duc d'Elbœuf, Général des Armées de Sa Majeſté en Guyenne: 1622, *in*-8.]

21094. ☞ La Défaite des Troupes de M. de Soubiſe & de la Creſſonière ſon Lieutenant, par le Sieur des Roches Baritaut, ès Pays du bas Poitou; enſemble la mort dudit la Creſſonière, & de pluſieurs autres Rébelles à Sa Majeſté: *Paris*, 1622, *in*-8.]

21095. ☞ Apologie en faveur des pre-

miers deſſeins militaires du Très-Chrétien Louis XIII. Roi de France & de Navarre, adreſſée à la France : *Paris*, du Bray, 1622, *in*-8.]

21096. ☞ Nouvelle Ambaſſade des Députés du Royaume Platonique, vers les Religionnaires rébelles : 1622, *in*-12.]

21097. ☞ Le Portrait de la Ligue Rochelloiſe, ſur le Pſalme CXXIII. 1622, *in*-8.]

21098. ☞ *Confiteor*, aux Rébelles : 1622, *in*-12. ſans nom de Ville ni d'Imprimeur.

— Aux Rochelois : *in*-12.

— Aux Huguenots rébelles de ce temps : *Paris*, *in*-12.

— Des Parpaillots rébelles, avec le *De profundis*, adreſſé au Roi d'Angleterre, par la Ville de la Rochelle : *in*-12.

Ces quatre Pièces, quoique ſous des titres différens, ſont les mêmes, à l'exception de la dernière, où eſt ajouté le *De profundis*.]

21099. ☞ L'Arrivée de la grande & puiſſante Armée navale du Roi, pour le bloquement de la Rochelle ; enſemble la teneur de l'Edit du Roi, donné à Nyort, contre ceux qui ont ſuivi les troupes du Sieur de Soubiſe : 1622, *in*-8.]

21100. ☞ Arrêt pour l'Inſtruction des enfans en la Religion Catholique, Apoſtolique & Romaine, nonobſtant que le père ſoit de la Religion Prétendue-Réformée : 1622, *in*-8.]

21101. ☞ Les Inventions de l'Ingénieur Pompée Targon, contre la Ville de la Rochelle : *Paris*, 1622, *in*-8.]

21102. ☞ La Défaite de trente Navires Ecoſſois venant au ſecours de la Rochelle : *Paris*, 1622, *in*-8.]

21103. ☞ Récit véritable de la mort du Duc de Rohan : 1622, *in*-12.]

21104. ☞ Le torrent de la Ligue Rochelloiſe, en Vers : 1622, *in*-8.]

21105. ☞ Le *De profundis* de la Rochelle : *in*-12.]

21106. ☞ Le Pélerin Huguenot, auquel eſt contenu, entr'autres choſes, l'Horoſcope du parti des Rébelles : 1622, *in*-8.

L'Auteur leur pronoſtique qu'ils ſeront abandonnés de tous ceux dont ils attendent du ſecours, & que le meilleur parti qu'ils puiſſent prendre eſt de vivre en paix, & de recourir à la clémence du Roi. On trouve encore dans cette Pièce quelques traits ſur la faveur du Connétable de Luynes, & la fortune de ſes frères.]

21107. ☞ La Capilotade Huguenote envoyée aux Rébelles de la Rochelle & aux Montalbaniſtes : 1622, *in*-8.

Cette Pièce a pour but de leur faire voir le précipice où ils ſont engagés, & le moyen d'en ſortir en ſe ſoumettant promptement.]

21108. ☞ Les Actions du temps : 1622, *in*-8.

Pièce ſatyrique, contenant les abus & malverſations de tous les états.]

21109. ☞ Antienne des Pſalmes Pénitentiaux des Fidèles de la Rochelle & de Montauban, Pénitens ; enſemble la Réponſe de Sa Majeſté à ces bons Réformés : 1622, *in*-8.]

21110. ☞ La Victoire remportée en champ de Bataille contre le Marquis de la Force, par M. le Duc d'Elbœuf, avec le nombre des morts, & les particularités de la Bataille : 1622, *in*-8.]

21111. ☞ La mémorable Défaite de la Garniſon ſortie de Montauban, par les Troupes du Roi, commandées par M. d'Ambre, Capitaine ès armes de Sa Majeſté, avec la quantité des morts & priſonniers : 1622, *in*-8.]

21112. ☞ Relation faite par M. le Maréchal DE VITRY, Commandant à l'avant-garde, de tout ce qui s'eſt paſſé en la Victoire obtenue par le Roi, contre les Rébelles commandés par M. de Soubiſe : 1622, *in*-8.]

21113. ☞ La Corneille déplumée : 1622, *in*-8.]

Cette cinquième fiction eſt probablement contre le Connétable de Luynes & ſes frères, qui avoient ſuccédé à la faveur du Maréchal d'Ancre.]

21114. ☞ Les Cahiers préſentés au Roi, par les Députés Généraux des Egliſes Réformées de France ; enſemble la Réponſe de Sa Majeſté ſur iceux : 1622, *in*-8.]

21115. ☞ Le Hérault François aux Princes Chrétiens : 1622, *in*-8.

Cette Pièce regarde les affaires générales de Religion & de politique de l'Europe ; & attaque principalement l'influence de l'Eſpagne, ſur la conduite de nos Miniſtres.]

21116. De Regis Expeditione in Inſula Rea adversùs Subizium ; per N. P. D. C. H. R. *Pariſiis*, 1622, *in*-24.

Cette Hiſtoire eſt d'un ſtyle aſſez élégant. Les lettres initiales ſignifient Nicolas Prouſt DES CARNEAUX, Hiſtoriographe du Roi.

21117. Lettre écrite au premier Préſident de Bourdeaux, contenant au vrai tout ce qui s'eſt paſſé au Siége de la Rochelle, tant d'une part que d'autre ; par BARENTIN, Conſeiller d'Etat : *Bourdeaux*, 1622, *in*-8.

21118. Hiſtoire mémorable de tout ce qui s'eſt fait & paſſé de jour en jour, tant en la Ville de la Rochelle qu'à l'Armée du Comte de Soiſſons, depuis le 10 Juillet juſqu'au 5 Août : *Paris*, Martin, 1622, *in*-8.

21119. Récit véritable de tout ce qui s'eſt paſſé en la Frontière de Champagne, depuis que l'Armée du Comte de Mansfeld eſt partie du Palatinat pour venir en France : *Paris*, Pommeraye, 1622, *in*-8.

21120. Relation véritable de ce qui s'eſt

Digitized by Google

passé en Champagne à la vue de l'Armée étrangère conduite par le Comte Erneſt de Mansfeld, depuis la Trève juſqu'à ſon arrivée en Flandres : *Troyes*, Chevillot, 1622, *in*-8.

21121. La Retraite du Comte de Mansfeld & de toute ſon Armée hors du Royaume de France : *Paris*, Bouillerot, 1622, *in*-8.

21122. * Les Lauriers de Louis le Juſte ; [par un Auteur incertain :] *Paris*, du Bray, 1622, [1624] *in*-8.

☞ Cet Auteur eſt Paul du May, Bourguignon.]

21123. Relation générale de toutes les Conquêtes & Victoires du Roi ſur les Rébelles, depuis l'an 1620 juſqu'au 10 de Juin 1622 : *Paris*, Bouriquant, 1622, *in*-8.

21124. * Relation véritable & journalière de tout ce qui s'eſt paſſé en France & Pays étrangers, depuis le départ du Roi de ſa Ville Capitale, (le 20 Mars 1622) juſqu'au 28 Août : *Paris*, Bouillerot, 1622, *in*-8. [Troiſième Edition, revue & corrigée.]

21125. ☞ Articles de la Paix générale accordée par le Roi à ſes Sujets de la Religion Prétendue-Réformée, le 19 Octobre 1622 : *Paris*, Binet, 1622, *in*-8.]

21126. ☞ Harangue [faite à Monſeigneur le Comte de Soiſſons, par les Maire & Échevins de la Rochelle : *Paris*, Binet, 1622, *in*-8.]

21127. Relation véritable de la Bataille navale gagnée par le Duc de Guiſe ſur les Rochelois, le 22 Octobre 1622 : *Paris*, 1622, *in*-8.

21128. La ſeconde Défaite de l'Armée navale des Rochelois, par le Duc de Guise : *Paris*, 1622, *in*-12.

21129. La Réduction de la Rochelle à l'obéiſſance du Roi : *Paris*, 1622, *in*-12.

21130. Hiſtoire générale de tout ce qui s'eſt paſſé entre les Armées navales de France & celle des Rochelois, depuis le mois d'Août 1621, juſqu'au mois de Novembre 1622 : 1624, *in*-8.

21131. Mémoires des Guerres & choſes mémorables advenues ſous le règne de Louis XIII. depuis l'an 1610 juſqu'en 1622, par P. D. *Paris*, 1622, *in*-8.

Ces Lettres P. D. peuvent ſignifier Pierre Dupuy.

21132. Hiſtoire générale des derniers troubles de France ſous Louis XIII. par Claude Malingre : *Paris*, 1623, *in*-8. 2 vol.

21133. Intrigues & Guerres civiles de France, en 1620, 1621 & 1622, par le même : *Paris*, 1622, *in*-8. 2 vol.

21134. Hiſtoire de la Rébellion excitée en France par les Rébelles de la Religion Prétendue-Réformée, depuis l'an 1620 juſqu'en 1622, par C. M. H. *Paris*, 1622, *in*-8. 2 vol.

Ces trois lettres C. M. H. ſignifient Claude Malingre, Hiſtoriographe. C'eſt avec raiſon que l'Auteur de la Préface du tom. VIII. du *Mercure François*, ſe plaint de ce que le même Auteur a publié ſous les trois titres précédens un même Ouvrage ; car les Lecteurs trompés par ces différens titres ſe trouvent expoſés à acheter pluſieurs fois la même Hiſtoire.

☞ *Voyez* ſur cet Ouvrage, la *Méth. hiſtor.* *in*-4. de Lenglet, *tom. IV. p.* 121. = Le P. Niceron, *t. XXXIV. pag.* 189.]

21135. Méditation d'un Avocat de Montauban, ſur les mouvemens du temps préſent, en Vers : 1622, *in*-8.

☞ Ces prétendues Méditations ſont en Vers. L'Auteur attribue aux Jéſuites les mauvais conſeils que ſuit le Roi ; & il avance qu'on en veut à la Religion, ſous le prétexte de la déſobéiſſance. Il met toute ſon eſpérance en Dieu, qui ne permettra pas que les ſiens ſuccombent. On voit bien que c'eſt l'Ouvrage d'un Huguenot.]

21136. Apologie Royale, en Vers, contre le Libelle précédent : 1622, *in*-8.

21137. Apologie pour le Roi, ou Réponſe aux calomnies de l'Avocat de Montauban : *Paris*, 1622, *in*-8.

21138. L'Enfer de l'Avocat de Montauban, à tous les Parlemens de France, en Vers : 1622, *in*-8.

☞ Cette Pièce, en Vers, eſt remplie de fureur, & ne reſpire que vengeance contre cet Avocat, qui avoit oſé mal parler du Roi. L'Auteur veut qu'on épargne les Proteſtans pacifiques ; mais il invite le Roi à faire paſſer la charrue ſur les Villes de Montauban & de la Rochelle.]

21139. ☞ Le Janus à deux faces, envoyé à Montpellier : *in*-8.

L'Auteur s'emporte contre ceux qui ont excité les troubles au moment qu'il y avoit lieu d'eſpérer une longue paix.]

21140. ☞ La Juſtice des Armes du Roi : 1622, *in*-8.

On y dit, que Dieu permet la guerre pour deux fins : pour le rétabliſſement de ſon culte, & pour le châtiment de ſon peuple. Il n'y a perſonne, ajoute-t-on, aſſez oſé pour prétendre que le Roi ne doive châtier ſes Sujets d'une Religion différente de la ſienne, puiſqu'ils ſe ſont révoltés & ſont en armes contre ſon autorité ; mais il faut, en les châtiant, rétablir le culte de Dieu.]

21141. ☞ Les grands jours tenus à Paris, par M. Muet, Lieutenant du petit criminel : 1622, *in*-8.

Pièce burleſque & de peu de conſéquence.]

21142. ☞ Le Courbouillon des Rébelles accommodé à la ſauce des Reiſtres d'Allemagne : *in*-8.

Cette Pièce eſt contre les Huguenots & le Duc de Bouillon, qui avoient attiré des Reiſtres en France.]

21143. ☞ Petit Avis d'un ferme Catholique, loyal François, humble Sujet & fidèle ſerviteur du Roi : 1622, *in*-8.

L'Auteur diſcute les raiſons des partiſans de la paix & de ceux de la guerre. Il ſoutient qu'on doit s'en te-

nir à la paix, ſi on le peut; ſinon écraſer tout d'un coup les Hérétiques.]

21144. ☞ Le Courant à l'ami du cœur, ſur les affaires de ce temps : *Paris*, 1622, *in*-8.]

21145. ☞ Cantique d'allégreſſe ſur le retour de la paix : *in*-8.

Cette Pièce, & la ſuivante, ſont en Vers.]

21146. ☞ La Prière du Gaſcon, ou lou diable ſoit des Houguenaulx : *in*-8.]

21147. ☞ La Santé de la France; par Antoine RUEL : *Avignon*, 1622, *in*-12.]

21148. ☞ Le Caquet des Femelles du Fauxbourg de Montmartre, avec la Réponſe des Filles du Fauxbourg S. Marceau : *Paris*, 1622, *in*-8.]

21149. ☞ Recueil général des Caquets de l'Accouchée. Le tout diſcouru & caqueté par Dames, Damoiſelles, Bourgeoiſes & autres, mis par ordre en huit après-dînées, où elles ont fait leurs aſſemblées, par un Secrétaire qui a le tout ouï & écrit, 1623 : *Troyes*, 1630, *in*-12.

Ces Caquets contiennent différentes avantures & anecdotes de la Cour, de la Ville de Paris, & concernent les gens de finances, & les familles que l'Auteur, caché dans la Chambre de l'accouchée, feint avoir entendu dans les différentes converſations qui s'y ſont tenues lors des viſites que lui ont faites les commères de ſon quartier.

Neuvième Journée.

Dernière Journée du Caquet de l'Accouchée.]

21150. ☞ L'Anti-caquet : 1622, *in*-8.]

21151. ☞ La Sentence par corps obtenue par pluſieurs femmes de Paris, contre l'Auteur des Caquets de l'Accouchée : 1622, *in*-8.]

21152. ☞ La Réponſe des Dames & Bourgeoiſes de Paris, au Caquet : *Paris*, 1622, *in*-8.]

21153. ☞ Réponſe aux trois Caquets : 1622.]

21154. ☞ Le Paſſe-partout du Caquet des Caquets de la nouvelle Accouchée : 1622, *in*-8.]

21155. ☞ La dernière après-dînée du Caquet de l'Accouchée : 1622, *in*-8.]

21156. ☞ Commentaires de Céſar, ou Commentaires & Additions aux Caquets de l'Accouchée & aux Actions du temps : 1622, *in*-8.]

21157. ☞ De la Pucelle d'Orléans, Jeanne d'Arc : 1622, *in*-8.

Ce ſont des Vers ſur la Pucelle, à qui l'Auteur compare le Roi.]

21158. ☞ L'Ombre du Chancelier de l'Hôpital : *in*-8.]

21159. ☞ Songe & révélation de Maître GUILLAUME : *in*-8.]

21160. ☞ Pièces ſur les Affaires de Montauban, au ſujet de M. de Luynes, &c. *in*-8.]

21161. ☞ La Nouvelle mode de la Cour, où le Courtiſan à la négligence & à l'occaſion, (en Vers) : *Paris*, 1622, *in*-8.]

21162. ☞ Le Satyrique renverſé : 1622, *in*-8.]

21163. ☞ Regnaud de Montauban reſſuſcité : *in*-8.]

21164. ☞ Le Triomphe de la France contre les Anthropophages de ce temps : *in*-8.]

21165. ☞ Juſta Ludovici Juſti adversùs injuſtam Novatorum rebellionem defenſio; auctore F. MINEO : *in*-8.]

21166. ☞ La Cabale Eſpagnole : *in*-8.]

21167. ☞ Les Procès, Plaintes & Informations d'un Moulin à vent de la Porte Saint-Antoine, contre le Sieur Tabarin, touchant ſon habillement de toile neuve, avec l'Arrêt des Meûniers, prononcé en jacquettes blanches : *Paris*, 1622, *in*-8.]

21168. ☞ Apologie du Duc de Luynes : *in*-8.]

21169. ☞ Fraudes & impoſtures des Charlatans découvertes : *in*-8.]

21170. ☞ Fineſſes de Crouſtille : *in*-8.]

21171. ☞ La Tragédie des Rébelles : *in*-8.]

21172. ☞ Le Corbeau de la Cour : *in*-8. de 8 pages.]

21173. ☞ L'Homme d'Etat : *in*-8.]

21174. ☞ L'Ombre de Calvin : *in*-8.]

21175. ☞ La louange & l'utilité des Notes; par le Chevalier ROSANDRE : *Paris*, 1622, *in*-8.]

21176. ☞ Paſquil de la Cour, pour apprendre à diſcourir & s'habiller à la mode, (en Vers) : 1622, *in*-8.]

21177. Diſcours d'Etat préſenté au Roi, ſur la continuation de la Guerre des Rébelles : 1622, *in*-8.

Ce Diſcours a été préſenté par M. D. P.

21178. Le Boutefeu de la Guerre contre les Rébelles de Sa Majeſté : 1622, *in*-8.

21179. L'Ordre établi en France pour le Voyage du Roi, &c. *Paris*, 1622, *in*-8.

21180. Le Francophile, préſenté au Roi, ſur la réſolution de ſon Voyage; par (François) MANGEART, A. 1622, *in*-8.

21181. La Fièvre des Huguenots de France : 1622, *in*-8.

21182. La Métamorphoſe des Rébelles de Montauban : 1622, *in*-8.

21183. La Requête préſentée au Roi par les

Habitans de Montauban, ſur la réduction de leur Ville: *Paris*, 1622, *in*-8.

21184. Petit Avis: 1622, *in*-8.

Ce petit Avis eſt donné ſur la Guerre de cette année-là.

21185. Le Manifeſte de M. le Duc DE BOUILLON, envoyé à ceux de la Religion: 1622, *in*-8.

21186. La Chronique des Favoris: 1622; *in*-8.

Cette Chronique a été compoſée par LANGLOIS, dit Fancan, Chanoine de ſaint Honoré, mort à la Baſtille. C'eſt une Satyre pleine d'eſprit & de malice, écrite en forme de Dialogue, contre le Connétable de Luynes, ſes frères & autres de ſon temps. Il y en a pluſieurs Editions ſans date & ſans lieu d'impreſſion.

☞ Il y a beaucoup de plaiſanterie & de ſel dans cette Pièce, l'une des meilleures qui ait été faite contre le Connétable. Elle contient ſes actions depuis ſon élévation juſqu'à ſa mort. La ſcène ſe paſſe aux champs Elyſées devant Henri IV. à qui les Seigneurs, morts durant la guerre, & ſur-tout devant Montauban, font le récit des malheurs de la France, cauſés par M. de Luynes & par ſes frères. Il y fait lui-même ſa confeſſion, & eſt condamné à ſervir de faquin aux Pages de M. le Duc de Mayenne. Henri IV. trace enſuite d'excellens projets pour le Roi ſon fils & le bonheur du Royaume. L'Auteur ne ménage point les Jéſuites. *Voyez* Lenglet, *Méth. hiſt. in*-4. *tom. IV. pag.* 121.]

21187. Apologie pour le Connétable, ou Réponſe à la Chronique des Favoris: 1622, *in*-8.

☞ On s'occupe ſouvent beaucoup des Ecrits faits avec autant de malice que d'eſprits; mais il eſt de l'équité de voir les Apologies après avoir vu les accuſations. L'Abbé Lenglet, dans le grand Catalogue qui termine ſa *Méthode hiſtorique*, ne fait aucune mention de cette Défenſe du Connétable de Luynes, qui mérite d'être lue.]

21188. ☞ La France mourante, Dialogue.

Il eſt imprimé dans le Recueil des Pièces qui ont été faites ſous le règne du Connétable de Luynes: 1632, *in*-12. Ce Dialogue eſt entre le Chancelier de l'Hôpital, le Chevalier Bayard & la France, qui fait un expoſé pathétique de ſes malheurs. On y trouve beaucoup d'Anecdotes ſur grand nombre de perſonnes, dont pluſieurs ſont aſſez gaillardes.]

21189. ☞ Le Courier général de la Cour, ou les dernières réſolutions du Conſeil du Roi, pour le repos univerſel de la France: *Paris*, Jacquin, 1622, *in*-8.]

21190. ☞ Le Courier fidèle envoyé à la Nobleſſe Françoiſe: 1622, *in*-8.

C'eſt une Exhortation à la Nobleſſe de ſe rendre auprès du Roi pour l'aider dans ſes Conquêtes.]

21191. ☞ Le Courier du temps: 1622.

C'eſt une Fiction, dans laquelle l'Auteur, en courant les rues de Paris, entend forces plaintes ſur différens ſujets.]

21192. ☞ Le Mercure & fidèle Meſſager de la Cour, au Roi: 1622, *in*-8.

Il fait voir ſuccinctement au Roi, que depuis ſon avénement au Trône, il a toujours été en tutelle ſous de mauvais Conſeillers, qui ont preſque ruiné ſon Etat & ſes tréſors. Il l'exhorte à ſe déſiſter de la guerre qu'il fait à ſes Sujets.]

21193. ☞ Le Boutefeu de la Guerre, contre les Rébelles de Sa Majeſté: 1622, *in*-8. *Voyez* 21174

L'Auteur rappellant les maux que les Huguenots ont faits à la France, invite le Roi à les exterminer, comme il l'a, dit-on, ſolemnellement promis à Dieu le jour de ſon Sacre.]

21194. ☞ Le Que-dit-on de la Cour: 1622, *in*-8. de 15 pages.

C'eſt un amas de toutes les nouvelles qui ſe débitoient en ce temps-là. Cette Pièce fut faite après la mort de M. de Luynes.]

21195. ☞ Le Coq-à-l'Aſne envoyé de la Cour: 1622, *in*-8. 12 pages.]

21196. ☞ L'Inſolente vie du Corbeau de Guiſe: 1622, *in*-8. 22 pages.] (*Desguisé*)

21197. ☞ Le Tombeau du Connéſtable de Luynes: *in*-8. de 8 pages.

Ce ſont des Stances en ſon honneur.]

21198. ☞ Lettre conſolatoire du Roi, à Madame la Connéſtable: 1622, *in*-8. de 5 pages.]

21199. ☞ Harangue faite au Roi par la Reine-Mère: 1622, *in*-8. 23 pages.

C'eſt, ſous le nom de la Reine-Mère, une Satyre contre les Miniſtres qui l'avoient exclue du Gouvernement.]

21200. ☞ Le Limoſin: 1622, *in*-8. de 15 pages.

Ce petit Ouvrage renferme quelques particularités ſur le Duc d'Eſpernon, & entr'autres ſur la manière dont il s'empara de la petite Ville d'Uzerche en Limoſin, & comment cette Ville a recouvré ſa liberté.]

21201. ☞ Le Génie des mal-fortunés, ſous les noms d'Alcidor & Meliſſandre: 1622, *in*-8. de 32 pages.]

21202. ☞ La merveilleuſe Viſion de l'Aſtrologue Joathan, expliquée par l'Auteur: *Paris*, 1622, *in*-8. de 13 pages]

21203. ☞ La Magie des Favoris: (1622), *in*-8. de 30 pages.

Satyre aſſez vive contre le Sieur Deſplan, le Marquis d'Ancre, le Connétable de Luynes & ſes deux frères. Il paroît que cette Pièce a été faite après la mort du Connétable.]

21204. ☞ Harangue faite au Roi par la Reine-Mère: 1622, *in*-8.

Au ſujet de ſa réconciliation avec Sa Majeſté. Elle inſiſte beaucoup ſur les menées & les mauvais conſeils du Connétable.]

21205. ☞ Sonnet: 1622, *in*-8.]

21206. ☞ L'Echo Dauphinois, ſur le congé donné à Madame la Connéſtable de ſortir de la Cour: 1622, *in*-8.

C'eſt une Pièce en Vers.]

21207. ☞ Remontrance faite à la Reine Mère, ſur les affaires de ce temps: 1622, *in*-8.

L'Auteur la félicite ſur ſon retour, l'invite à ſoutenir avec ſon fils les intérêts de l'Etat, & à détourner ce Prince de la guerre qu'il fait à ſes Sujets.]

21208. ☞ Accord de la querelle de MM. le Duc de Nevers & le Prince de Joinville, fait par le Roi en préſence de MM. les Princes du Sang & autres Princes: 1622, *in*-8.]

21209. ☞ Lettre de Louis XIII. à M. le Duc de Nevers, ou Accord fait par ce Prince entre le Duc de Nevers & le Prince de Joinville, le 19 Mars 1622.

Cette Pièce eſt imprimée dans le *Recueil* C. *in*-12.]

21210. ☞ Le Courtiſan à la mode: 1622, *in*-8.

Ce Diſcours s'adreſſe aux Petits-Maîtres, qui en paix ſont des Céſars, & dans l'occaſion de vrais poltrons. L'Auteur s'élève auſſi contre l'inconſtance des mœurs & des modes.]

21211. ☞ La Trempe des Armes du Roi: 1622, *in*-8.

C'eſt une Exhortation au Roi, à faire vivement la guerre aux Religionnaires, pour pluſieurs raiſons qui y ſont déduites.]

21212. ☞ Recueil de Pièces les plus curieuſes qui ont été faites pendant le règne du Connétable de Luynes, quatriéme Edition, augmentée des Pièces les plus rares de ce temps: 1628, 1632, *in*-12.

L'Edition de 1632 eſt la meilleure. Il doit y avoir à la page 428, un Quatrain contre les Jéſuites.]

Ces Pièces commencent en 1619, & finiſſent après la mort de M. de Luynes, en 1622. Elles ont été détaillées & rapportées ci-devant à leur place. On en attribue quelques-unes à l'Evêque de Luçon, depuis Cardinal de Richelieu; entr'autres le *Mot à l'oreille* & la *France mourante*. *Voyez* la Lettre du Père de Chanteloupe, *aux nouvelles Chambres de Juſtice*, & Lenglet, *Meth. hiſtor. in*-4. *tom. IV. pag.* 119.]

21213. ☞ Hiſtoire de Don Jean II. Roi de Caſtille, recueillie de divers Auteurs: *Paris*, de Bray, 1622, 1640: *Rouen*, Vaultier, 1641, *in*-8.

Cet Ouvrage, publié ſous le nom du Sieur DU CHAINTREAU, Jean DE LANNEL, eſt véritablement du Cardinal DE RICHELIEU, ſelon Claude Joly (*Recueil de Maximes*), & ſelon M. le Laboureur (*Mém. de Caſtelnau*, *tom. II. pag.* 423). Ce Cardinal y a, dit-on, principalement peint l'adminiſtration & la mort tragique d'Alvare de Luna, Miniſtre & Favori du Roi Jean II. pour critiquer & inquiéter le Duc de Luynes. On ajoute que les deux dernières Editions ont été faites contre Richelieu même. *Voyez* à ce ſujet le *Dictionnaire* de Proſper Marchand, *tom. II. pag.* 9, Article *Lannel*. Il trouve que ces conjectures ſont peu fondées.]

21214. ☞ Remarques hiſtoriques ſur Charles-Albert, Duc de Luynes; par D. Iſidore MIRASSON, Barnabite.

Elles ſont imprimées *pag.* 236-253 de l'*Hiſtoire des Troubles de Béarn: Paris*, 1768, *in*-12.]

21215. Remarques ſur la Vie du Roi, & ſur celle d'Alexandre Sevère: *Paris*, 1622, *in*-4.

21216. Hiſtoria proſtratæ à Ludovico XIII. Sectariorum in Gallia Religionis uſque ad annum 1622. Auctore Gabriele BARTHOLOMÆO Gramondo.

Déja ci-devant, (*tom. I.*), Article *Calviniſtes*, [N°. 5934.]

21217. Eſpeditioni e Vittoria di Ludovico XIII. contra gli Ugonotti dall'anno 1620, all'anno 1622, da Aleſſandro ZILIOLO.

Cette Hiſtoire eſt imprimée au Livre cinquième de la ſeconde Partie [de l'Ouvrage, Italien] des *Hiſtoires mémorables de ſon temps: In Venetia*, 1642, *in*-4.

21218. ☞ Diſcours ſur le Cheval de bronze qui a été trouvé au Royaume de Naples; avec une Prophétie qui s'eſt trouvée dedans, &c. que N. S. P. le Pape Grégoire XV. a envoyée au Roi Louis le Juſte: *Paris*, Velu, 1623, *in*-8.

Cette Pièce eſt de 1622, & à la louange du Roi.]

21219. ☞ Voyage de M. le Prince de Condé, Henri de Bourbon, en Italie, fait en 1622, *Bourges*, 1624, *in*-12. & *Paris*, 1634, *in*-8.]

21220. Le fidèle Hiſtorien des Affaires de France, contenant ce qui s'eſt paſſé depuis le mois de Décembre 1620 juſqu'au 10 Janvier 1623; par DE FREAUVILLE: *Paris*, du Bray, 1623, *in*-8.

Ce Livre contient plus de menſonges que de vérités. L'Auteur avoue qu'il le fait à deſſein, ainſi qu'on le lit dans une Remarque manuſcrite qui eſt à la tête de l'Exemplaire de la Bibliothèque du Roi. Il ſe nommoit auſſi Claude BOITET, & étoit Avocat à Orléans.

☞ Le but de l'Auteur a été de ramaſſer en un ſeul Volume différens faits rapportés par pluſieurs Hiſtoriens, & d'en fournir une Hiſtoire ſuivie. Il narre avec préciſion, & ſes dates ſont aſſez exactes. *Voyez* à ſon ſujet, la *Méth. hiſtor.* de l'Abbé Lenglet, *in*-4. *tom. IV. pag.* 121.]

21221. ☞ Tréſor de l'Hiſtoire générale de notre temps, de tout ce qui s'eſt fait & paſſé en France, ſous le Règne de Louis le Juſte, depuis la mort déplorable de Henri le Grand juſques à préſent, contenant les troubles arrivés au Royaume durant la Régence de la Reine ſa Mère, dans la Majorité du Roi, & pendant les Guerres de la Rébellion, juſques après la Paix donnée par Sa Majeſté à ſes Sujets de la Religion Prétendue-Réformée; par M. GASPARD N. Hiſtorien, ſeconde Edition, revue & augmentée par l'Auteur: *Paris*, 1623, *in*-8.

Cette Hiſtoire commence en 1610, & finit en 1623.]

21222. Borbonias ſive Ludovici XIII. contra Rebelles Victoriæ partæ & Triumphi, ab anno 1620 ad annum 1623, Carmen heroïcum; per Abrahamum REMMIUM: *Pariſiis*, Martin, 1627, *in*-8.

C'eſt un Poëme en deux Parties & huits Chants. Le nom de l'Auteur eſt REMY: il eſt ainſi nommé dans le titre de l'Edition de 1623.]

21223. Hiſtoire de la Vie de Philippe de Mornay, Seigneur du Pleſſis, contenant divers Avis ſur les principaux événemens arrivés ſous les Règnes de Henri III. Henri IV. & Louis XIII.

Déja ci-devant, [*tom. I.*], *Hiſt. des Calviniſtes*, [N°. 5944.]

21224. ☞ Andr. MESTRALI Διαυλοι ſive Carmina retrograda, in Regem (Ludovicum XIII.) & alios, cum Anonymi notis in

in Græcos illos Diaulos: *Avenione*, Bramereau, 1623, *in*-8.]

21225. ☞ La mort de la France, ou la France en Croix, avec la conſolation au pauvre Peuple affligé: 1623, *in*-8.]

21226. ☞ Petri VALENTIS votum Deo opt. max. pro ſalute Regis, & Elogia: 1623, 1629, *in*-8.]

21227. ☞ Abel SAMMARTHANI Panegyricus Ludovico Juſto, Latinè & Gallicè: *Lutetiæ*, 1623, *in*-8.]

21228. ☞ Ejuſdem Panegyricus alter: *Lutetiæ*, 1623, *in*-4.]

21229. ☞ La Réformation du Royaume: 1623, *in*-8.

Cet Ecrit plein de fiel, n'épargne perſonne. Il déclame contre tous les vices qui règnent dans le Royaume, depuis le Souverain juſqu'au dernier des Sujets. Le zèle de l'Auteur dégénère quelquefois en inſolence.]

21230. ☞ La Conſultation des trois Gentilshommes François, préſentée au Roi, ſur les affaires d'Etat: Avril, 1623, *in*-8.

Le premier de ces Gentilshommes rejette la cauſe des malheurs ſur la trop grande puiſſance & arrogance des Huguenots; le ſecond, ſur la misère & l'oppreſſion des Peuples; & le troiſième, ſur le peu de diſcipline qui règne dans la Gendarmerie, & ſur les volleries des partiſans.]

21231. ☞ Le Voyage de Fontainebleau, fait par BAUTRU & DESMARETS: 1623, *in*-12.]

21232. ☞ La voix publique au Roi, avec la Lettre de Cachet envoyée par le Roi à MM. du Parlement: *in*-8.] *Voyez ci après n°s 21304 & 21308*

21233. ☞ Les Etats tenus à la Grenouillère: *in*-8.]

21234. ☞ Le Clairvoyant de Fontainebleau.]

21235. ☞ Conception du petit Civriat des ſonges de ſon père, (en Vers): 1623, *in*-8.]

21236. ☞ La Rencontre de M. de Vendôme avec un Payſan: *in*-8.]

21237. ☞ La Chaſſe au Renard: *in*-8.]

21238. ☞ Rencontre de Henri IV. & du Duc de Bouillon, en l'autre monde: *in* 8.]

21239. ☞ La Sapience du Roi: *in*-8.]

21240. ☞ Arrêts de Tabarin: *in*-8.]

21241. ☞ Les Singeries des femmes: 1623, *in*-8.]

21242. ☞ Le Paſſepartout des bons Bretons.]

21243. ☞ Paſquil du Duc de Rohan au Connétable.]

21244. ☞ L'Innocence des Financiers: 1623.]

21245. ☞ La Dyſſenterie des Financiers: & diverſes Pièces contre M. de la Vieuville: *in*-8.]

21246. ☞ Le Docteur d'Hildeberg, traduit d'Allemand en François: 1623, *in*-8..

C'eſt une Déclamation d'un Huguenot contre les maux qu'on fait ſouffrir en France à ſes frères, & contre ceux qui les conſeillent.]

21247. ☞ Le Docteur François: 1623, *in*-8.

Rien de plus dangereux, dit l'Auteur, que les Guerres civiles de Religion: il ſeroit à ſouhaiter qu'on laiſſât les Huguenots en paix; mais ſi le Roi eſt réſolu de leur faire la guerre, il doit ſur-tout conſulter les vieux Officiers & les vieux Conſeillers d'Etat, plus à portée de lui donner de bons conſeils que ceux qui ne cherchent qu'à ſemer la diviſion.]

21248. La Réformation de ce Royaume: 1623, *in*-8.

☞ L'Auteur veut que tout ſoit réformé, Nobleſſe, Tiers-Etat, Maiſon & plaiſirs du Roi, & ſurtout qu'on extermine les Rochelois & les Sectaires. Cette Pièce parut encore mot à mot la même année ſous le titre ſuivant:

Sault de l'Allemand, aux eſprits curieux qui entendent le jard de la Cour.]

21249. ☞ L'Anti-Réformé, ou Réponſe à un Libelle intitulé: *La Réformation de ce Royaume:* 1623, *in*-8.]

21250. ☞ Propoſition d'Etat, au Roi: 1623, *in*-8.

Elle tend à prouver l'utilité de la paix, & le bien qu'en tireront ſes Sujets.]

21251. ☞ Liſte des malcontens de la Cour, avec le ſujet de leurs plaintes: 1623, *in*-8.]

21252. ☞ Dialogue de la France mourante, adreſſé au Chancelier de l'Hôpital: 1623, *in*-8.

Entre une infinité de maux dont elle ſe plaint, elle compte la guerre contre les Huguenots & leur deſtruction.]

21253. ☞ Défenſe de la Vertu contre la Calomnie, ou Réponſe à la France mourante: 1623, *in*-8.]

21254. ☞ Avertiſſement de Henri le Grand au Roi, ſur les affaires de ce temps: 1623, *in*-8.

Il le félicite d'avoir donné la paix à ſon Royaume, & l'invite à prendre les armes contre l'Eſpagne, à cauſe de l'invaſion de la Valteline.]

21255. ☞ Paſquil ſatyrique du Duc de*** ſur les affaires de France, depuis 1585 juſqu'en 1623: 1623, *in*-12.]

21256. Relation au vrai, particulière & ample du Siége de Verrue en Piémont: *Paris*, Rouſſin, 1624, *in*-8.

21257. Sibylla Gallica, ſeu Felicitas ſeculi, Juſto regnante Ludovico: Auctore Thoma BILLONIO: *Pariſiis*, Buon, 1616, *in-fol.* ſecunda Editio auctior, 1624, *in-fol.*

« Cet Ouvrage de Billon, Avocat au Parlement » d'Aix, eſt compoſé de cinq cens Anagrammes qu'il » offrit à Louis XIII. à Aix, ſur le nom de ſa Majeſté, » qui le gratifia d'une penſion conſidérable, qui a été » continuée à ſes enfans ». C'eſt ce que dit Honoré Bouche, tom. II. de ſon *Hiſtoire de Provence, pag.* 867.

21258. ☞ Diſcours de l'Etat de tous les Princes Chrétiens, au commencement de l'an 1624.

Ce Diſcours eſt imprimé au tom. X. du *Mercure François*. Il tend à prouver que le Roi, après avoir ſoumis ſes Sujets rébelles, & donné la paix à ſon Royaume, doit employer ſes forces contre l'Eſpagne & la Maiſon d'Autriche, qui n'a pas encore perdu de vue ſon projet de Monarchie univerſelle, & qui a beaucoup profité de la foibleſſe des Règnes précédens. Il y a des recherches & beaucoup de détails dans cet Ecrit.]

21259. ☞ Diſcours politique à la Reine, mère du Roi, ſur l'état préſent des affaires, touchant la Guerre contre l'Eſpagne: 1624, *in*-8.

L'Auteur diſſuade clairement cette guerre.]

21260. ☞ Contrebaterie de la juſtice des François, à la préſomption & injuſtes prétentions des Eſpagnols: 1624, *in*-8.

C'eſt une Exhortation à tous les membres de l'Etat de s'armer contre eux.]

21261. ☞ Copie de la Lettre de M. le Colonel D'ORNANO, priſonnier à la Baſtille, du Mercredi 5 Juin 1624, plus de gré que de force, au Roi: *in*-8.

Il ſortit de la Baſtille le Vendredi 28 Juin 1624, ſur la mi-nuit, & fut mené au Château de Caen.]

21262. ☞ La Chance tournée du Chancelier de France: 1624, *in*-8.

Pièce en fort mauvais Vers.]

21263. ☞ Deſſein perpétuel des Eſpagnols, à la Monarchie univerſelle; avec les preuves d'icelui: 1624, *in*-8.

Cette Pièce a été faite au ſujet de la Guerre de la Valteline.]

21264. ☞ Le bon Génie de la France, préſenté au Roi Louis XIII. *Paris*, 1624, *in*-8.

C'eſt une invitation au Roi, de faire la guerre à l'Eſpagne.]

21265. ☞ Lettre ſur la Déclaration du Roi d'Angleterre; enſemble ce qui a été conclu pour le Mariage de Madame, ſœur du Roi, avec le Prince de Galles: *Paris*, de Neufville, 1624, *in*-8.]

21266. ☞ Réponſe à la voix publique; envoyée de la Cour: 1624, *in*-8.]

21267. ☞ Le Gentilhomme Vendômois, au Roi, ſur les bruits de ce temps: 1624, *in*-8.

On diſoit que le Prince de Condé alloit ſe retirer à la Rochelle; que la Reine Mère & M. frère du Roi, recevoient tous les jours beaucoup de mécontentemens, & que les Gentilshommes étoient vexés dans les Provinces.]

21268. ☞ Le Soldat François: 1624, *in*-8.

Mauvaiſe Pièce, ſur l'eſpérance qu'on n'auroit point de guerre.]

21269. ☞ Le Jugement des Dieux porté contre la Vieuville, révélé à un Marchand Hollandois: *Paris*, 1624, *in*-8.

Satyre ordurière contre pluſieurs perſonnes, & ſurtout contre M. de la Vieuville.]

21270. ☞ Cahiers & plaintes des Etats de France, préſentés à la Juſtice Divine, pour être rapportés au Cabinet du Roi: 1624, *in* 8.]

21271. ☞ Diſcours d'Etat, au Roi, (pour la réformation de ſon Royaume): 1624, *in*-8.]

21272. ☞ Le Véritable, ou le mot en ami, ſur l'état préſent de ce Royaume: *in*-8.

Ce Diſcours qui eſt adreſſé à la Reine Mère, regarde la protection que la France donne aux Griſons pour la Valteline.]

21273. ☞ La Confeſſion des Financiers, au Roi, & à MM. de la Chambre de Juſtice: 1624, *in*-8.

Jamais Pièce n'a porté plus de titres que celle-ci, puiſqu'elle en a changé trois fois dans une année.]

21274. ☞ L'Ombre de M. le Duc de Bouillon, apparue au Comte Mansfeld, ſur l'état préſent de ſes affaires, (ſans date & ſans nom de lieu ni d'Imprimeur): *in*-8.]

21275. ☞ Requête préſentée au Roi par Chriſtophe LUDOT, Ecuyer, &c. contenant les Supercheries dont le Marquis de la Vieuville a uſé pour le ſpolier de ſa Charge: icelles ſupercheries amplifiées de pluſieurs exemples des actions noires dont le Marquis eſt coupable, à l'occaſion deſquelles ſa mémoire doit être en perpétuelle exécration: *Paris*, 1624, *in*-8.]

21276. ☞ Effronterie, inſolence & préſomption d'Alard, dit des Plans, Comtadin, au mépris des Edits du Roi, & Arrêts de la Cour de Parlement, contre les Duels, au Roi: 1624, *in*-8.]

21277. ☞ Les Offres de M. le Chancelier (de Sillery), au Roi: 1624, *in*-8.

Satyre contre ce Miniſtre.]

21278. ☞ Le Prince de Corſe: 1624.

Cette Pièce regarde M. d'Ornano. Elle eſt ſignée De G.]

21279. ☞ Lettre notable d'un de la Religion P. R. aux Egliſes Prétendues Réformées de France, par laquelle il leur remontre qu'elles doivent rendre toutes leurs Villes à Sa Majeſté: 1624, *in*-8.]

21280. ☞ Le Joſtobole de ce temps, ou les Statuts, Règles & Ordonnances du Herpinot réformé, touchant la converſation & police humaine, donnés en l'Aſſemblée dernière tenue par ſon commandement, le 49 de Juin 10061040: *in*-8.

Pièce goguenarde ſur les gens de pluſieurs états & métiers.]

21281. ☞ L'Adieu du Plaideur à ſon argent: 1624, *in*-8.

Satyre en Vers contre les Officiers de Juſtice.]

21282. ☞ La Viſion d'un Pélerin de Saint

Maur, paſſant par Charenton, dédiée à J. B. 1624, *in*-8.

Pièce dans laquelle l'Auteur feint avoir entendu en paſſant, les blaſphèmes qu'on y vomiſſoit contre l'Egliſe Romaine.]

21283. ☞ Les bons Bretons de Meſſieurs les Princes, au Roi: *Nyort*, 1624, *in*-8.]

21284. ☞ Panégyrique à Monſeigneur Claude de Lorraine, Duc de Chevreuſe, Grand-Chambellan de France, ſur ſon Voyage d'Angleterre, par le commandement de Sa Majeſté: *Paris*, Martin, 1624.

L'Auteur fait deſcendre la Maiſon de Lorraine de Charlemagne & de Godefroy de Bouillon.]

21285. ☞ Libre Diſcours d'un vrai François, au Roi: *in*-8.

Ce Diſcours eſt fait en faveur de la Maiſon de Courtenay.]

21286. ☞ Le Manifeſte des Financiers au Roi, contre les Mouches bourdonnantes: 1624, *in*-8.]

Ce Manifeſte eſt fait principalement pour répondre aux Libelles qu'on répandoit contre l'honneur & la probité des Financiers.]

21287. ☞ L'Oracle Delphique, ou le courageux Soldat: 1624, *in*-8.

Pièce faite contre les ſoi-diſans Réformateurs de l'Etat. L'Auteur prouve que tout eſt dans l'ordre, & mieux que jamais.]

21288. ☞ Diſcours ſur l'Election de M. d'Aligre, à la charge de Garde des Sceaux, par DE LA MAUNIAYE MACHAUT: *Paris*, 1624.]

21289. ☞ Les Sceaux renverſés: 1624.]

21290. ☞ L'Adieu de Me de Puyſieux, à la Cour: 1624.]

21291. ☞ La Diſgrace des Favoris: *Nyort*, 1624, *in*-8.]

21292. ☞ Les Hypocondriaques de la Cour: 1624, *in*-8.]

21293. ☞ L'Empirique: 1624, *in*-8.]

21294. ☞ La Métempſycoſe, ou deuxième Vie de Me Guillaume au monde: *in*-8.]

21295. ☞ Arrêt de mort exécuté en la perſonne de Jean Guillot, Lyonnois, Architecte, duement convaincu de l'horrible calomnie par lui impoſée à ceux de la Rochelle; enſuite de l'admirable découverte de tout ce funeſte deſſein contre ceux de la Religion; deſcrit par le Sieur DE MONTMARTIN: *Paris*, Saugrain, 1624, *in*-8.]

21296. Découverte d'une Entrepriſe terrible, imputée fauſſement à ceux de la Rochelle; tirée d'une Lettre de M. DE MONTMARTIN à M. de Maiſonneuve Montournois, (en Allemand): 1624, *in*-8.

21297. Mémoires de M. (Guichard) DEAGEANT (de Saint-Marcellin), envoyés à M. le Cardinal de Richelieu, contenant pluſieurs choſes particulières & remarquables arrivées depuis les dernières années du Règne de Henri IV. juſqu'au commencement du Miniſtère du Cardinal de Richelieu: *Grenoble*, 1668, *in*-12.

☞ On trouve à la fin une Relation de Meſſire Guillaume DE HUGUES, Archevêque d'Embrun, adreſſée au Cardinal de Richelieu, & quelques Pièces y jointes, concernant une Négociation dont cet Archevêque avoit été chargé en Angleterre, qui regarde l'année 1624.]

Les mêmes Mémoires, nouvelle Edition: *Paris*, 1756, *in*-12.

Ils ſont joints à ceux d'Angouleſme, d'Eſtrées & de Monſieur: 4 vol.

Guichard Deageant (qui eſt mort Premier Préſident de la Chambre des Comptes du Dauphiné, en 1639), « avoit compoſé ſes Mémoires pour le Cardinal de Richelieu. Il ne s'y eſt pas arrêté à faire le récit des choſes qu'on pouvoit ſçavoir d'ailleurs: il ne s'eſt pas mis » en peine de faire une Hiſtoire ſuivie; mais il a donné » ſeulement une Relation de quelques particularités peu » connues, d'intrigues de Cabinet & d'affaires ſecrettes. » Il pouvoit en parler avec connoiſſance, parcequ'il avoit » été bien avant dans la conſidération de M. de Luynes, » au commencement de ſa faveur; & quoique dans la » ſuite il ſe fût retiré des affaires, il ne laiſſa pas d'avoir » part à pluſieurs Négociations importantes. Comme la » faveur de M. Deageant ne fut pas longue, ces Mémoi» res ne contiennent pas l'Hiſtoire de beaucoup de » temps. Ils commencent aux dernières années du Roi » Henri IV. & finiſſent en l'année 1624, que le Cardi» nal de Richelieu fut admis au Miniſtère ». *Journal des Sçavans*, du 30 Juillet 1668.

Adrien de Roux de Morges, Conſeiller au Parlement de Grenoble, petit-fils de l'Auteur, les a publiés. Ils ne contiennent que quelques intrigues pendant le ſéjour de Marie de Médicis à la Cour. L'Auteur s'y attribue ſouvent la gloire des événemens, où il n'a eu néanmoins que quelque part. Ces Mémoires, quoique curieux, ne donnent pas une grande idée de la fermeté de celui qui les a écrits.

☞ *Voyez* à leur ſujet, la *Méth. hiſtor.* de Lenglet, *in*-4. *tom. II. p.* 283; & *t. IV. p.* 121. = *Journ. hiſt. Novemb.* 1710. = Le Gendre, *tom. II. pag.* 42. = *Journ. de Verdun, Nov.* 1710. = *Journ. des Sçav. Juin*, 1756.]

21298. Il Regno di Luigi XIII. Ré di Francia & di Navarra, Hiſtoria del conte Aleſſandro RONCOVERI, Piacentino, ſin all'anno 1624: *In Lione*, Aniſſon, 1691, *in*-4.

☞ *Voyez* ce qui en eſt dit au *Journal des Sçavans*, *Novembre*, 1691.]

21299. ☞ Hiſtoire des Guerres & choſes mémorables arrivées ſous le très-glorieux Règne de Louis le Juſte, depuis ſon advénement à la Couronne en 1610, juſqu'en 1624; par P. B. *Rouen*, Beſongne, 1624, *in*-8.]

21300. L'Aſtrée, Roman; par Honoré D'URFÉ, où par pluſieurs Hiſtoires & ſous perſonnes de Bergers & d'autres, ſont déduits divers effets de l'honnête amitié: *Paris*, 1612, *in*-4. [première & ſeconde Partie.]

☞ Le même: *Paris*, 1618, *in*-8. 4 vol.

M. d'Urfé n'avoit fait que les quatre premiers volumes, le cinquième fut achevé par le Sieur Baro, qui avoit appartenu à M. d'Urfé. Il y a une autre continuation qui eſt moins eſtimée, & qui eſt en 2 volumes.]

Le même, avec la Continuation de BARO &

celle de BOISTEL : 1624, 1631, 1633, [1637], *in*-8. 5 vol.

☞ La cinquième & ſixième Partie de l'Aſtrée ; par le Sieur DE BOISTEL : *Paris*, 1626, *in*-8. 2 vol.

C'eſt la continuation.]

Le même, dernière Edition, revue, corrigée & enrichie de figures (gravées par Michel Laſne) : *Rouen*, 1647, [1659], *in*-8. 5 vol.

Le même, nouvelle Edition, avec la Clef : *Paris*, *in*-12. dix Parties en 5 vol. fig.

On y a corrigé le langage & abrégé les converſations. Cette Edition n'eſt pas la meilleure ; celles de 1637 & 1647 ſont plus eſtimées.

Le même, traduit en Allemand : *Strasbourg*, 1619, *in*-4. *Hall*, 1624, *in*-8.

L'Auteur rapporte dans ce Roman, ſous les perſonnes de Bergers & d'autres, pluſieurs Hiſtoires, même de la Cour de ſon temps. Il y a caché ſon Hiſtoire propre & ſes Amours, ſous les noms de Celadon & Sylvandre, qu'il s'eſt donnés, & a caché le nom de la Demoiſelle de Châteaumorand ſous celui d'Aſtrée & de Diane. On trouve dans l'Edition du *Dictionnaire de Moreri*, de 1713, la clef des noms feints & ſuppoſés, dont l'Auteur s'eſt ſervi dans ſon Roman.

« Cet Ouvrage (ſelon Sorel, *pag.* 176 de la *Bibliothèque Françoiſe*), eſt très-exquis ; pluſieurs Avantures » ſont dans le genre de vraiſemblance, & les Diſcours » en ſont agréables & naturels. Il s'y trouve quantité » d'Hiſtoires détachées ſi parfaitement accommodées » au temps, que cela eſt introduit, quoiqu'on tienne » que ce ſont toutes Avantures modernes qui ont été » déguiſées de cette façon ».

« Toutes les Hiſtoires de l'Aſtrée (dit Patru, *pag.* 892 » de ſes Ouvrages), ont un fondement véritable ; mais » l'Auteur les a toutes Romancées ; c'eſt-à-dire, que » pour les rendre plus agréables, il les a toutes mêlées » de fictions, qui le plus ſouvent ne ſont que des voiles » d'un Ouvrage exquis, dont il conſerve de petites vé» rités, qui autrement ſeroient indignes d'un Roman.

« Baltazar Baro étoit de Valence en Dauphiné. En ſa » jeuneſſe, il fut Secrétaire de M. d'Urfé, l'un des plus » rares & des plus merveilleux eſprits que la France ait » jamais portés ; lequel étant mort comme il achevoit la » quatrième Partie de l'Aſtrée, Baro la fit imprimer, & » compoſa la cinquième ſur ſes Mémoires..... Il a fait » pluſieurs Pièces de Théâtre & beaucoup de Poëſies ; » mais ſon plus grand & ſon principal Ouvrage, eſt la » *Concluſion de l'Aſtrée*, où il ſemble avoir été inſpiré » par le génie de ſon Maître ». Peliſſon, *Hiſtoire de l'Académie Françoiſe*. Baro qui étoit Membre de cette Académie, eſt mort en 1649.

☞ *Voyez* ſur l'*Aſtrée*. = *Journ. des Sçav. Juin* 1713. = *Le Nouv. du Parnaſſe*, *Lettr.* 35. = Segreſiana, *p.* 29. = Le P. Niceron, *tom. VI. pag.* 224. = *Mél.* de Vigneul Marville, *tom. III. pag.* 141. = *Bibliothèque des Romans*, *tom. II. pag.* 43.]

21301. Eclairciſſemens d'Olivier PATRU, Avocat au Parlement (de l'Académie Françoiſe), ſur l'Hiſtoire d'Aſtrée.

Ils ſont imprimés dans ſes *Œuvres* : *Paris*, 1681, *in*-8. 1714, *in*-4.

21302. Nouveaux Eclairciſſemens ſur Honoré d'Urfé & ſur l'Aſtrée ; par l'Abbé D'ARTIGNY.

Dans ſes *Mémoires*, *tom. V pag.* 1. *& ſuiv. Paris*, Debure, 1752, *in*-12.]

21303. ☞ Le Roman Satyrique de Jean DE LANNEL, Ecuyer, Seigneur de Chaintreau & du Chambart : *Paris*, Dubray, 1624, 1637, *in*-8.

« Cet Ouvrage eſt un Portrait des déſordres & des » concuſſions du Règne de Henri III. & des deux ſui» vans, & une peinture quelquefois un peu trop naive » de leurs diſſolutions affreuſes ». Marchand, dans ſon *Dictionn.* Art. *Lannel*, *tom. II. pag.* 12.]

21304. ☞ La Voix publique, au Roi, *in*-8.

Pièce faite comme les ſuivantes, en 1624, & ſur le même ſujet. *Voyez* les *Mém.* de M. l'Abbé d'Artigny, *tom. VI. pag.* 53.]

21305. ☞ Le Génie de la France, à la France, ſur le ſujet de la Vieuville : 1624, *in*-8.]

21306. ☞ La Plainte des Penſionaires mal payés, au Roi & à Monſeigneur le Marquis de la Vieuville, Surintendant des Finances : 1624, *in*-8.]

21307. ☞ Le Mot à l'Oreille : *in*-8.

Pièce encore de 1624, contre le Marquis de la Vieuville. Ce Marquis y eſt traité d'inconſtant, d'écervelé, de fourbe, de voleur & d'homme ſans conſcience. Les Financiers y ſont auſſi mal menés. Cette Pièce n'eſt pas mauvaiſe. Elle ſe trouve avec la précédente dans le Recueil de celles qui ont été faites ſous le Règne du Connétable de Luynes : 1632, *in*-12.]

21308. ☞ Lettre de cachet envoyée par le Roi à MM. de la Cour de Parlement, le 13 Août 1624, ſur la détention de la perſonne de M. le Marquis de la Vieuville.]

21309. ☞ Apologie de M. de la Vieuville, adreſſée à M. le Chancelier : 1625.

Ces deux Pièces ſont imprimées dans le *Recueil* F, *in*-12.]

21310. ☞ Déclaration des Ambaſſadeurs d'Angleterre, ſur la ſignature des Articles du Mariage du Prince de Galles avec Dame Henriette de France : 1624.

Cette Déclaration eſt conſervée dans la Bibliothèque de M. Fevret de Fontette, Conſeiller au Parlement de Dijon.]

21311. La priſe de la Ville de Bonail en Languedoc : *Paris*, 1625, *in*-8.

21312. Récit de ce qui s'eſt paſſé aux embuſcades contre les Rochelois : *Paris*, 1625, *in*-8.

21313. Diſcours de ce qui s'eſt paſſé au Combat Naval, contre les Rébelles, & la priſe de l'Iſle de Ré & du Fort de Saint-Martin, les 15, 16 & 17 de Septembre 1625 : *Paris*, Morel, 1625, *in*-8.

21314. Tréſor de l'Hiſtoire générale de notre temps, de tout ce qui s'eſt paſſé en France ſous le Règne de Louis XIII. depuis l'an 1610 juſqu'en 1625 ; par Charles LOISEL, Juriſconſulte & Hiſtoriographe : *Paris*, Bouillerot, 1626, *in*-8.

Cet Auteur eſt mort en 1628.

☞ *Voyez* ſur ſon Hiſtoire, la *Méth. hiſtor.* de Lenglet, *in*-4. *tom. IV. pag.* 122.]

Digitized by Google

21315. ☞ Diſcours ſur la réſolution priſe par Sa Majeſté Très-Chrétienne, de ſecourir ſes Alliés opprimés par la Maiſon d'Autriche: 1625.

Ce Diſcours eſt imprimé au tom. II. du *Mercure François*. Son but eſt de juſtifier les armes que Sa Majeſté Très-Chrétienne a priſes pour la défenſe de ſes Alliés. L'Auteur en fonde la juſtice ſur quatre raiſons principales: 1°. L'honneur & la réputation: 2°. L'intérêt & l'utilité: 3°. La néceſſité évidente: 4°. La facilité. Il y a du détail, du bon ſens & du zèle dans cette Pièce, faite à l'occaſion du Libelle du Jéſuite Jacques Keller, intitulé, *Myſteria Politica*.

Voyez ci-après, ſur ce Libelle, & ſur d'autres peu ſages, faits à cette occaſion, l'Article des *Alliances Politiques*.]

21316. Diſcorſo ſopra le Ragioni della revolutione fatta in Valtelina, contra la tirannide de Griſoni & Heretici; ovè ſi monſtra l'ingiuſta uſurpatione di eſſa Valle, & le giuſte ragioni della preſente Guerra de' Principi Collegiati: *In Parigi*, 1625, *in*-4.

21317. Diſcours ſur l'Affaire de la Valteline & des Griſons, dédié au Roi; traduit de l'Italien: *Paris*, Douceur, 1625, *in*-8.

21318. Relatione delle coſe ſucceſſe nella Valtelina, dopo la moſſa d'Armi del Ré di Francia, & de' Collegiati, contrò quelle di ſua Santita: 1630, *in-fol.*

21319. La Rebellione de' Popoli di Valtelina della Republica Grizone, con le Guerre fatte per queſta coſa da diverſi Principi ſin all'anno 1626, nel quale ſi fece l'accordo di Mouzon: da Aleſſandro Zilioto.

Cette Hiſtoire eſt imprimée au Livre ſeptième de la ſeconde Partie [en Italien] des *Hiſtoires mémorables de ſon temps: In Venetia*, 1642, *in*-4.

21320. ☞ Lettre de M. le Prince de Condé, au Roi, ſur les Affaires de la Valteline: 4 Octobre 1625.

Elle eſt imprimée dans le *Recueil* F. *in*-12.]

21321. ☞ Avertiſſement de Henri le Grand, au Roi, ſur les Affaires de la Valteline.

Cette Pièce eſt imprimée comme la ſuivante dans le *Recueil* I. *in*-12.]

21322. ☞ Entretien du Roi Henri IV. avec le Duc de Bouillon, dans les Champs-Elyſées; avec le Voyage de ce Duc auprès de Louis XIII. *in*-12.]

21323. Mſ. Relation de ce qui s'eſt paſſé de plus important ſur les différends & Guerre de la Valteline, en 1625.

Cette Relation eſt conſervée dans la Bibliothèque du Roi, num. 8939, *pag.* 77.

21324. Relation véritable de ce qui s'eſt paſſé en l'Armée du Roi étant en Italie, commandée par le Connétable de Leſdiguières: *Paris*, 1625, *in*-8.]

21325. ☞ Liguſtica Expeditio (ou Relation de l'Expédition du Duc de Savoye & de M. de Leſdiguières contre les Génois, en 1625); par Pierre de Boissat.

Elle ſe trouve dans le Recueil de ſes *Œuvres Latines*, imprimées en 1649: *in-fol.*]

21326. ☞ Expeditiones Italicæ Ludovici Juſti, auctore Abelio Sammarthano: *Auguſtoriti Pictonum*, Thoreau, 1645, *in*-8.]

21327. Expeditio Valtelinæa, auſpiciis Ludovici Juſti ſuſcepta; Auctore Abelio Sammarthano: *Pariſiis*, 1625, *in*-4. & *in*-8.

Cet Auteur eſt mort en 1652.

* On trouve auſſi cette Relation dans le *Recueil de ſes Œuvres: Pariſiis*, 1633, *in*-4.

21328. Hiſtoire véritable de ce qui s'eſt paſſé en la Valteline, ſous le Marquis de Cœuvre: *Paris*, Martin, 1625, *in*-8.

21329. ☞ Memorie hiſtoriche della Valtellina, in libri dieci deſcritte da Pietro Angelo Lavizari: *Coire*, 1716, *in*-4.]

21330. ☞ Avertiſſement au Roi Très-Chrétien: *Francheville*, 1625, *in*-8.

Cette Pièce, qui paroît être la Traduction de l'*Admonitio, &c.* de Keller, regarde la Guerre de la Valteline & la confédération de la France avec les Proteſtans. L'Auteur en rejette toute l'horreur par lui prétendue ſur les mauvais conſeils des Miniſtres du Roi. Il dit que cette guerre eſt impie, injuſte, deſtructive de la Religion, & par conſéquent dommageable & nuiſible à la réputation & au ſalut de Sa Majeſté, & aux intérêts de ſon Etat.]

21331. ☞ La Priſe & réduction de la Ville de Gavi, par Monſeigneur le Connétable de Leſdiguières; avec l'étrange fatalité de la guerre qui ſe fait cette préſente année, contre la République de Gênes: 1625, *in*-8.]

21332. ☞ Récit véritable de ce qui s'eſt paſſé en l'Armée de M. le Connétable, depuis la priſe de Gavi, avec un prodige étrange arrivé en la Ville de Gênes, le 30 Avril 1625: *in*-8.]

21333. ☞ La furieuſe & mémorable Défaite & déroute de huit cens Eſpagnols, voulant donner l'aſſaut général contre la Ville de Verrue, près de Montferrat, par l'Armée du Roi, conduite par M. le Maréchal de Créquy; enſemble la Priſe des Forts dreſſés par leſdits Eſpagnols contre ladite Ville. Plus, la Priſe du Château de Bourquière par M. le Prince de Piémont, & généralement tout ce qui s'eſt paſſé en ladite Armée, ſuivant les Mémoires rapportés par le Courier du Roi: 1625, *in*-8.]

21334. ☞ Lettre de Monſeigneur le Connétable (de Lesdiguières) au Roi; enſemble une Lettre de M. le Maréchal de Créquy, envoyée à Sa Majeſté, ſur la retraite du Duc de Feria & de ſes troupes, d'alentour de la Ville d'Aſt: 1625, *in*-8.]

21335. ☞ Arrêt de la Cour de Parlement de Tholoze, contre les Révoltes, & extor-

ſions commiſes par les Rébelles de Montauban, tant contre leurs propres concitoyens que contre leurs voiſins; avec la Tranſlation de la Juriſdiction Royale dudit lieu en la Ville de Moiſac, prononcée en Parlement à Tholoze, le 22 Mai: 1625, *in*-8.]

21336. ☞ Lettre du Roi aux Etats du Pays de Languedoc: 1625, *in*-8.

C'eſt au ſujet des Troupes qui doivent reſter dans cette Province.]

21337. ☞ Les Conquêtes généreuſes du Séréniſſime Duc de Savoye, & Prince de Piémont; contenant la Priſe & réduction de la Ville & Château de Piene, en Italie, & du Général de l'Armée des Génois; avec la Lettre de ſon Alteſſe envoyée au Roi, par le Marquis de Caluze, & les Cérémonies obſervées au préſent qui a été fait à Sa Majeſté, de 30 Drapeaux, le Samedi 24 Mai 1625; enſemble le nombre des priſonniers, & de ceux qui ſont demeurés morts ſur la place: 1625, *in*-8.]

21338. ☞ Les Proſpérités des Armes du Roi, & de celles de S. A. de Savoye en Italie, ſous la conduite de Monſeigneur le Connétable; avec la Défaite de l'Armée des Eſpagnols & Génois, & la Liſte des noms des Seigneurs, Capitaines & Enſeignes, & du Général qui conduiſoit l'Armée; enſemble la Priſe de pluſieurs Villes, Châteaux & rencontres qui ont été faites depuis le 9 d'Avril 1625, juſqu'à maintenant: (1625) *in*-8.]

21339. ☞ Le Progrès victorieux des Armes du Séréniſſime Prince de Piémont, contre les Génois; enſemble l'Arrivée de M. le Duc de Guiſe avec ſes Galères, à Villefranche; avec la Priſe de Villeneuve, Albengue, Diano, Onéglia, le Port S. Maurice, Taggia, Saint-Remy, Vintimiglia, & pluſieurs autres places; depuis le 13 juſqu'au 23 de Mai 1625: *in*-8.]

21340. ☞ Relation véritable de ce qui s'eſt paſſé en l'Armée du Roi, étant en Italie, commandée par M. le Connétable; enſemble la furieuſe Défaite des Napolitains, envoyés du Milanois pour ſecourir la Seigneurie de Gênes. Plus, la Priſe de pluſieurs Villes en ladite Seigneurie de Gênes, par l'Armée dudit Sieur Connétable: 1625, *in*-8.]

21341. ☞ La Sommation de la Ville & Seigneurie de Gênes, faite par Monſeigneur le Connétable; enſemble ce qui s'eſt paſſé à la Valteline, par l'Armée du Roi, commandée par M. le Marquis de Cœuvre: 1625, *in*-8.]

21342. Relation de tout ce qui s'eſt paſſé au Siége de Verrue, en 1625, traduite de l'Italien: *Lyon*, Rouſſin, 1626, *in*-8.

☞ L'Original Italien eſt plus complet: il eſt intitulé:

Relatione del Aſſedio di Verrua: *in*-4.]

21343. ☞ Lettre du Connétable (DE LESDIGUIÈRES) au Roi, par laquelle il demande juſtice contre ſes calomniateurs, du 6 Août 1625.

Elle eſt imprimée dans le *Recueil* F. *in*-12.]

21344. Mſ. Mémoires de Pierre DE BORDEAUX, Sieur de la Sablonière, Capitaine, Exempt des Gardes du Corps, des choſes par lui vues, depuis l'an 1620 juſqu'en 1626: *in*-4. 3 vol.

Ces Mémoires [étoient] conſervés dans le Cabinet de M. Moreau de Mautour, Auditeur des Comptes, de l'Académie Royale des Inſcriptions, [mort en 1737.]

21345. Hiſtoire des Exploits généreux faits par les Armées, tant du Roi que de ſon Alteſſe, en Piémont, ſur les Terres de Gênes, Siége de Verrue; en Dauphiné, ſous le feu Connétable de Leſdiguières, ſon trépas & enterrement; par François BENEZOT: avec ſon Eloge & ſon Oraiſon funèbre; par François BOUCHET, Lieutenant du Régiment du Comte de Saulx: *Grenoble*, Coeſon, 1626, *in*-8.

21346. Hiſtoire du Duc de Leſdiguières, [François de Bonne,] Connétable de France, contenant ſa Vie, avec pluſieurs choſes mémorables ſervant à l'Hiſtoire générale, depuis l'an 1543 juſqu'à ſa mort; par Louis VIDEL, ſon Secrétaire: *Paris*, Rocolet, 1638, *in-fol.*

La même, augmentée par l'Auteur, & imprimée ſous ſes yeux: *Grenoble*, Nicolas, 1649, *in*-8.

Autre Edition: *Paris*, 1666, *in*-12. 2 tomes en 1 vol.

Le Duc de Leſdiguières eſt mort en 1626, & l'Auteur de ſa Vie en 1675. Cette Hiſtoire eſt écrite d'une manière agréable, auſſi éloquente que curieuſe; mais c'eſt plutôt un Eloge qu'une Hiſtoire.

☞ *Voyez* ce qui en eſt dit dans la *Méthode hiſtorique* de l'Abbé Lenglet, *tom. IV. pag.* 164. = Le Père Niceron, *tom. XIV. pag.* 399. = Le Gendre, *tom. II. pag.* 68. = *L'Eſprit de la Ligue, tom. I. pag.* lxj.]

21347. ☞ La Priſe de la Ville & Château de Sommières, contre M. le Duc de Rohan: 1625, *in*-8.]

21348. ☞ La Retraite honteuſe & abandonnement de la Ville de Sommières par le Duc de Rohan, Chef du parti des Rébelles, decrite au vrai par une Lettre du Sieur DE MICHEL, Lieutenant du Prévôt de la Connétablie, ſervant près de M. de Valençay à Montpellier, envoyée à un ſien ami étant en Cour: 1625, *in* 8.]

21349. ☞ Lettre du Roi écrite à M. de Gourgues, premier Préſident de Bordeaux, du 21 Juin, ſur la rébellion du Sieur de Soubiſe; contenant auſſi l'envoi de M. de la Valette à Bordeaux; & partement de l'Armée navale du Havre de Grace, jointe des Vaiſſeaux d'Angleterre, pour s'oppoſer aux armes des Rébelles: 1625, *in*-8.]

21350. ☞ Récit véritable de tout ce qui

Digitized by Google

s'eſt paſſé à Tholoze, & aux environs de Montauban, depuis le 10 du préſent mois de Juin; la rencontre furieuſe de M. de Malauſe & de M. de Rohan; enſemble l'aſſaſſinat du Sieur de Rapin, par ſa propre femme, dans Montauban; avec le département des Troupes de M. d'Eſpernon, & de M. de Thémines, en Guyenne & Languedoc: 1625, *in*-8.]

21351. ☞ Harangue des Députés de MM. de Rohan & de Soubiſe, & des Villes de la Rochelle, Montauban, Caſtres, Milhau & autres, prononcée au Roi à Fontainebleau, le 5 Juillet 1625; par le Sieur DE COURCELLES, Député de M. de Soubiſe; avec la Réponſe de Sa Majeſté, & ce qui fut adjouſté enſuite par le Sieur de Courcelles: 1625, *in*-12.]

21352. ☞ La ſeconde Défaite des Rébelles de Montauban, par l'Armée du Roi, commandée par Monſeigneur le Duc d'Eſpernon; enſemble le nombre des morts & bleſſés deſdits Rébelles; avec la Priſe de leur Chef, le Sieur de la Roche, & de quelques autres des plus riches de Montauban, habillés en Faucheurs, pour eſpionner le Camp du Roi. Le tout extrait d'une Lettre écrite au Camp de Montauban, le 12 Juillet 1625: *in*-8.]

21353. ☞ Arrêt de la Cour du Parlement de Tholoze, donné contre les Rébelles, Commandans en la Ville de Caſtres & autres lieux; avec la Tranſlation de Juriſdiction Eccléſiaſtique, Séculière, Bureaux & Recettes d'icelle, en la Ville de Lautrec; prononcé le 30 Mai 1625: enſemble la Défaite de la Compagnie de M. de Montauban, Gouverneur de la Ville de Montauban, par M. le Maréchal de Thémines. Plus, la Priſe de dix-huit Mulets chargés de picques & autres armes qu'on portoit à Caſtres, par le Prévôt de Tholoze: 1625, *in*-8.]

21354. ☞ Commiſſion du Roi à M. le Maréchal de Thémines, pour commander ſon Armée de Languedoc: 1625, *in*-8.]

21355. ☞ La Priſe par force & furieux aſſaut de la Ville de S. Paul Lamiate & Faix, par l'Armée du Roi, commandée par M. le Maréchal de Thémines en Languedoc; enſemble le nombre des principaux Rébelles qui ont été pendus & étranglés. Plus, la grande Défaite des gens de la Garniſon de Caſtres, qui étoient ſortis pour empêcher le dégât qui a été fait, dont entr'autres a été tué le Sénéchal de Caſtres: 1625, *in* 8.]

21356. ☞ L'entière Conquête ſur les Génois de leur rivière du Ponant, depuis la Comté de Nice juſqu'à Savonne, par le Séréniſſime Prince de Piémont. Récit très-exact, jour par jour, & très-fidele, de toutes les particularités requiſes, & omiſes en ceux que l'avidité des prompts avis a fait voir, & envoyé à Sa Majeſté Très-Chrétienne: 1625, *in*-8.]

21357. ☞ Relation au vrai de la Défaite de 6000 hommes envoyés par le Duc de Feria, pour le ſecours de Gênes; & la Priſe de la Ville & reddition du Château d'Oſtage, par ſon Alteſſe Séréniſſime de Savoye, le 9 Avril 1625; enſemble le nombre des perſonnes de marque qui ont été fait priſonniers pendant le combat, depuis deux heures après midi juſqu'au ſoleil couchant: 1625, *in*-8.]

21358. ☞ La véritable Relation envoyée au Roi de ce qui s'eſt paſſé au combat de Perreval, près de Gênes, par M. le Comte d'Alès, Colonel de la Cavalerie légère: *Paris*, Hulpeau, 1625, *in*-8.]

21359. ☞ Réponſe au Manifeſte du Sieur de Soubiſe; par FERRIER, jadis Miniſtre de Niſmes; & Diſcours à l'Egliſe de Paris, à Charenton: 1625, *in*-8.

Cette Pièce eſt fort ſenſée. Il fait voir combien c'eſt à tort que M. de Soubiſe a pris les armes. Il répond exactement à tous les griefs avancés par ſon Apologiſte, & fait voir l'injuſtice de ſes plaintes, & de celles de ſes adhérans.]

21360. ☞ Sincère & libre Diſcours, par ſupplications & remontrances très-humbles, au Roi: 1625, *in*-8.

Ce Diſcours a été fait par un Huguenot, qui ſe plaint de la contravention aux Edits accordés à ceux de la Religion Prétendue-Réformée.]

21361. ☞ Entrée de M. de Soubiſe à la Rochelle, retournant victorieux de la mer & de l'Iſle de Ré: 1625, *in*-8.]

21362. ☞ Lettre du Sieur DE LA BOURGONDIERE, contenant le récit véritable de tout ce qui s'eſt paſſé en la fuite du Sieur de Soubiſe, & ſon arrivée à la Rochelle, avec toutes les particularités qui ſe ſont faites tant en ladite Ville que ſur mer, depuis leur défaite générale: *in*-8.

Cette Lettre eſt datée du Fort Louis près de la Rochelle, le 20 Septembre 1625, & elle eſt adreſſée au Baron de Mondonville.]

21363. ☞ Pauli BERTII, Coſmographi & Profeſſoris Regii, Ode ad Chriſtianiſſimum Regem Ludovicum XIII. poſt reportatam navali & terreſtri prælio è perduellibus victoriam, in ſinu Aquitanico, anno 1625, diebus 15, 16 & 17 Septemb. *Lutetiæ*, Stephanus, 1625, *in*-4.]

21364. ☞ Le Miroir du temps paſſé à l'uſage du préſent; à tous bons Pères Religieux & vrais Catholiques non paſſionnés: (1625) *in*-8.

C'eſt une bonne Invective contre les maux de la Ligue, & ſemblables entrepriſes couvertes du manteau de la Religion.]

21365. ☞ La faulce Glace du Miroir du

temps paſſé, découverte par un Maître Miroitier du Palais : 1625, *in*-8.

C'eſt la Réponſe apologétique des prétendus Catholiques contre l'Ecrit précédent.]

21366. ☞ Sommaire du Procès du Sieur de Beaumarchais, Tréſorier de l'Epargne, avec le dicton de ſon Arrêt, & Réponſe audit Sommaire : 1625, *in*-8.

Le Sieur Vincent Boyer de Beaumarchais, étoit accuſé de péculat, & pour réparation dudit crime & autres réſultans du Procès, il fut condamné par Arrêt de la Chambre de Juſtice, du 25 Janvier, à être pendu & étranglé dans la Cour du Palais, & tous ſes biens acquis & confiſqués au Roi.]

21367. ☞ Réponſe au Sommaire du Procès ci-deſſus, pour le Sieur de Beaumarchais : *in*-8.]

21368. ☞ Articles des Financiers préſentés au Roi, ſur leurs offres pour la révocation de la Chambre de Juſtice ; avec les Remontrances & Supplications des Parens & Alliés des Officiers des Finances au Roi : *in*-8.]

21369. ☞ Le *Salve Regina* des Financiers, à la Reine Mère, en Vers François.]

21370. Reſponſorium au *Salve Regina* des Financiers : *in*-8.

21371. ☞ Les Plaintes de l'Egliſe Gallicane au Roi, pour les concuſſions qu'elle ſouffre de ceux qui lévent les deniers des Décimes : *Paris*, 1625, *in*-8.]

21372. ☞ L'Edit pour l'établiſſement de la Chambre de Juſtice, en 1624, & quelques Arrêts rendus par cette Chambre en conſéquence : *in*-8.]

21373. ☞ La France revenant en ſanté, après ſa grande maladie, & ſes très-humbles Remontrances au Roi ſur les affaires de ce temps : 1625, *in*-8.

Au ſujet des Financiers, de la vénalité des Offices, de l'aliénation du Domaine, & des Penſions.]

21374. ☞ Lettre de M. le Marquis de la Vieuville, écrites au Roi, à la Reine & à la Reine Mère : 1625, *in*-8.

Il y fait l'apologie de ſon innocence.]

21375. ☞ Juſtes Plaintes faites au Roi par les Cabaretiers de Paris : 1625, *in*-8.]

21376. ☞ Plaintes vulgaires, juſtes & négligées : 1625, *in*-8.]

21377. ☞ Le Remerciement des Porteurs-d'eau, aux Bourgeois de Paris : 1625, *in*-8.]

21378. ☞ L'Eventail ſatyrique (en Vers) : 1625, *in*-8.]

21379. ☞ Le Courtiſan à la mode : *in*-8.]

21380. ☞ Les Amours du Roi & de la Reine, ſous les noms de Jupiter & Junon ; par PUGET DE LA SERRE : *Paris*, Beſſin, 1625, *in*-4. avec figures.]

21381. Diſcours faits ſur pluſieurs points importans de l'état préſent des Affaires de France, au Roi : 1626, *in*-8.

Le même Diſcours eſt imprimé dans le *Recueil* de du Châtelet, *pag.* 1 : *Paris*, 1635, *in-fol.* Il a été fait pour relever les bons conſeils du Cardinal de Richelieu.

☞ Le but principal de cette Pièce paroît avoir été de faire connoître l'ancien état de la Rochelle, ſes révoltes & les maux qu'elle a faits au Royaume ; mais l'Auteur changeant tout-à-coup de langage, félicite le Roi du choix qu'il a fait du Cardinal de Richelieu, & entre dans quelques détails des choſes que cette Eminence a exécutées depuis qu'elle eſt dans le Miniſtère.]

21382. * La Priſe & Poſſeſſion de l'importante Place & Château de Breſt en Bretagne, par le Commandement du Roi ; avec l'ordre maintenant tenu en la Province de Bretagne pour le ſervice de Sa Majeſté : *Paris*, Martin, 1626, *in*-8.

21383. ☞ Mſ. Hiſtoire ſecrette des affaires du temps, depuis le Siége de Montpellier, en 1622, juſqu'à la Paix de 1626 ; par Anne RULMAN : *in*-8. de 352 pages.

C'eſt l'Hiſtoire d'une partie des Guerres civiles. « Rulman qui y avoit eu part & en connoiſſoit tous les reſſorts, étoit plus en état que perſonne de pénétrer les motifs de tous les mouvemens qui ſurvinrent. Sa Relation diviſée en 37 Narrations, eſt curieuſe, & contient des Anecdotes qu'on chercheroit vainement ailleurs. L'Original eſt aujourd'hui parmi les Manuſcrits de la riche Bibliothèque de M. le Marquis d'Aubais » : Menard, *Hiſt. de Niſmes, tom. VI. p.* 33.]

21384. ☞ L'Epée courageuſe de Monſieur, frère du Roi, contre les Ennemis de la France : 1626, *in*-8.

Il n'y a rien dans cette Pièce, qui puiſſe répondre à ſon titre. C'eſt une Exhortation à la Nobleſſe & aux François, à ne ſe point démentir, & à ſe porter courageuſement à la Guerre contre l'Eſpagne.]

21385. ☞ L'Epée courageuſe des vrais François : *Paris*, 1626, *in*-8.]

21386. ☞ Mémoires de Monſeigneur le Prince, préſentés au Roi, à la Reine Mère, & à MM. de ſon Conſeil : 1626, *in*-8.

Il y a 17 Articles, dans leſquels le Prince fait ſon Apologie, & demande la permiſſion de revenir à Paris, tant pour ſe jetter aux pieds de Sa Majeſté que pour mettre ordre à ſes affaires, qui ont beſoin de ſa préſence. Ce Mémoire fut envoyé de Bourges le 19 Mars à Madame la Princeſſe, pour le préſenter au Roi.]

21387. ☞ La Royauté inviolable, contre les injuſtes armes des Rébelles de ce temps ; par M. François MEAULME : *Nyort*, 1626, *in*-8.]

21388. ☞ Diſcours ſur pluſieurs points importans de l'état préſent des Affaires de France, *in*-12.]

21389. ☞ Le Purgatoire des Priſonniers : 1626 : *in*-8.]

21390. ☞ Le *Salve Regina*, du Colonel d'Ornano : *in*-8.]

21391. ☞ Les Centuries & Plaintes de M. de Vendôme : *in*-8.]

21392. ☞ Harangue des Boulangers du Fauxbourg Saint-Victor, pour ravoir leur cloche : *in*-8.]

21393.

21393. ☞ La Caſſandre Françoiſe, à la Patrie: 1626, *in*-8.]

21394. ☞ La France hors du tombeau: 1626, *in*-8.]

21395. Mémoires d'un Favori de ſon Alteſſe Royale Monſieur le Duc d'Orléans: *Leyde*, Sambix, 1667, *in*-12. Sur l'Edition de Leyde, 1668, *Amſterdam*, 1702.

Il y en a une Edition jointe à celle des *Mémoires d'Angouleſme*, d'*Eſtrées* & de *Deageant*: *Paris*, 1756, *in*-12. 4 vol.

Ces curieux Mémoires, qui renferment bien des ſecrets, contiennent ce qui s'eſt paſſé de plus conſidérable touchant Monſieur, depuis ſa naiſſance en 1608 juſqu'à la mort du Comte de Chalais, en 1626; & il y a un Recueil de Pièces ſervant d'éclairciſſement à ces Mémoires. Le ſtyle ſimple & naïf dont ils ſont écrits, leur donne un air de vérité, qui porte à croire ce que l'Auteur raconte.

« C'étoit un Gentilhomme d'une des meilleures Maiſons de Baſſe-Normandie, qui s'appelloit Bois d'Aumay (ou plutôt de Bois d'Annemets). On l'envoya » jeune à Paris pour y faire ſes Exercices: il s'y fit connoître du Duc d'Orléans, acheta une Charge dans ſa » Maiſon, & eut beaucoup de part à ſa faveur & à ſa » confidence. Il ſervit pluſieurs fois à l'Armée, & fut tué » en duel par M. de Ruvigny. Ces Mémoires ont un » caractère de ſincérité & de bonne foi, qui ne permet pas de douter de ce qu'il dit. Il y paroît autant » homme de bien que mauvais Courtiſan..... Du » reſte on ne peut pas dire qu'il ait été mal inſtruit de » ce qu'il rapporte, puiſque cela s'eſt paſſé ſous ſes yeux, » & qu'il y a eu lui-même beaucoup de part ». Des Maizeaux, Lettre imprimée dans les *Nouvelles de la République des Lettres*, Art. VII. du mois d'Avril 1704, *pag.* 471 & 472. *Voyez* encore le *Recueil des Lettres* de Bayle.

Dans les Mémoires de Monſieur, publiés par de Martignac, ce Gentilhomme eſt appellé Bois d'Annemets, comme auſſi dans les *Mémoires manuſcrits* de Goulas, rapportés à la fin de ce Règne, dans leſquels on lit pluſieurs choſes qui fourniſſent des éclairciſſemens ſur cet Hiſtorien. « On donna, (dit l'Auteur de ces Mémoires » manuſcrits), à Puy-Laurens un Normand fin & adroit, » appellé Bois d'Annemets, qui fut depuis premier Maréchal des Logis de Monſieur, qui ne le mena pas » avec lui lorſqu'il alla au Siége de la Rochelle; ce Gentilhomme encourut ſa diſgrace pour s'y être rendu » ſans ſon ordre, & même l'avoir prévenu au Camp. Se » croyant perdu, il s'en alla chez lui, & paſſa enſuite en » Italie, où la Guerre étoit allumée, cherchant les occaſions de ſe ſignaler; & s'étant arrêté à Veniſe en 1627, » il prit querelle avec Ruvigny, qui le tua en duel ».

☞ Ces Mémoires eſtimés contiennent diverſes particularités curieuſes de la Vie de Gaſton, juſqu'en 1626, & de ſes démêlés avec le Roi ſon frère, ou plutôt avec le Cardinal de Richelieu; elles y ſont fort abrégées & écrites ſans nul agrément. Les Pièces s'étendent juſqu'à la retraite de ce Prince à Bruxelles, temps où commencent les Mémoires de Montréſor, dont ceux-ci forment, pour ainſi dire, le premier volume. *Voyez* dans la *Bibliothèque raiſonnée*, *tom. V. pag.* 356, & VI. 371, deux Lettres où l'on juſtifie M. d'Andilly, de diverſes accuſations avancées contre lui dans les Mémoires du Favori.]

21396. ☞ Plaintes des Princes contre Barradas: *in*-8.]

21397. ☞ Pour la ſûreté de la vie des Rois: *in*-8.]

21398. ☞ Contre les Abuſés & Abuſeurs Pénitens: 1626, *in*-8.]

21399. ☞ La Métempſicoſe, ou ſeconde Vie de Maître Guillaume au monde, avec l'Intrade, ou première partie de ſes viſions; dédiée au Roi: 1626, *in*-8.

C'eſt une Pièce ſatyrique, extravagante & ſans ſuite, qui contient cependant bien des faits.]

21400. ☞ La France au déſeſpoir: (1626), *in*-8.

Elle ſe plaint de tous les déſordres qui règnent, & demande la paix.]

21401. ☞ La Commodité des bottes en tous temps, ſans chevaux, ſans mulets & ſans ânes; avec la gentilleſſe des manteaux à la Roquette, & des cheveux à la garſette: *in*-8.]

21402. ☞ Dialogue des vaillans faits d'armes de Boloroſpe, Cavalier Gaſcon hypocondre devant Nancy, & le récit de ſes avantures à Adaminte, Cavalier François: *in*-8.]

21403. ☞ Deux Lettres écrites par le Roi au Parlement de Paris & aux Gouverneurs des Provinces, ſur l'arrêt fait du Maréchal d'Ornano: 1626, *in*-8.]

21404. ☞ Lettre du Maréchal d'Ornano, au Seigneur d'Automaire, Lieutenant en ſon Gouvernement du S. Eſprit, après ſon empriſonnement: 1626.

Elle ſe trouve dans les *Mémoires* d'un Favori: *Leyde*, 1668, *in*-12.]

21405. ☞ Mémoire de ce qui s'eſt paſſé pendant la captivité & la mort d'un Grand (Ornano): 1626, *in*-8.]

21406. ☞ Advis à l'Aſſemblée de MM. les Notables, ſur l'ouverture des Etats: *Paris*, 1626, *in*-8.]

21407. ☞ Diſcours au Roi ſur la Paix qu'il a donnée à ſes Sujets de la Religion Prétendue-Réformée.

Ce Diſcours qui eſt imprimé au tom. XII. du *Mercure François*, a pour Auteur le Sieur de Dryon. Il eſt bien raiſonné & plein de bon ſens. On y prouve qu'il ſeroit à ſouhaiter qu'il n'y eût qu'une Religion en France; mais qu'il eſt dangereux de pourſuivre les Sectaires par les armes; que ceux qui les conſeillent ont des intérêts particuliers; que quand on leur a fait la guerre, il a fallu en venir à des Edits de pacification, qui ont toujours donné atteinte à l'autorité Royale. L'Auteur finit en diſant au Roi qu'il ne doit point s'embarraſſer de l'excommunication dont on le menace.]

21408. ☞ Relation de ce qui s'eſt paſſé à l'empriſonnement de M. le Duc de Vendôme & de M. le Grand-Prieur ſon frère, au Château de Blois.

Cette Pièce eſt imprimée dans les *Mémoires* d'un Favori: *Leyde*, 1668, *in*-12.]

21409. ☞ La Rencontre de Pontgibaut & de Chalais, au voyage de l'autre monde: *in*-8.]

21410. ☞ Les Droguiſtes du temps, aux Dames: *in*-8.]

21411. ☞ Les Serées ſatytiques de la Cour: *in*-8.]

21412. ☞ Le Teſtament de Théophile : 1626, *in*-8.]

21413. ☞ Avertiſſement très-important d'un Gentilhomme François, &c. ſur le ſujet de la Guerre d'Italie, avec la juſtification de Monſeigneur le Connétable : 1626, *in*-8.]

21414. Petri DAULBEROCHE, Magnatenſis, Rhetoris Marchiani in Academia Pariſienſi, Geſta Henrici IV. & Ludovici XIII. Regum Francorum : *Pariſiis*, [Libert], 1626, *in*-8.

21415. Hiſtoire générale des Guerres de Savoye, depuis l'an 1616 juſqu'en 1627 ; (par Louis de Haynex) DU CORNET : *Douay*, 1628, *in*-8.

21416. Hiſtoire de ce qui s'eſt paſſé dans la Ville de Montauban, durant & depuis les derniers mouvemens juſqu'à préſent ; avec les Lettres des Paſteurs & Habitans de cette Ville : 1627, *in*-8.

Cette Pièce a été faite par un Huguenot.

21417. * Déclaration de M. le Duc (Henri) DE ROHAN, Pair de France, &c. contenant la juſtice des raiſons & motifs qui l'ont obligé à implorer l'aſſiſtance du Roi de la Grande Bretagne, & à prendre les armes pour la défenſe des Egliſes Réformées : 1627, *in*-8.

☞ Le Père le Long, en ajoutant ici cet Article dans l'Exemplaire qu'il préparoit pour une nouvelle Edition, a laiſſé ſubſiſter le N°. 21424, ci-après, quoique ce paroiſſe être le même Ouvrage : peut-être a-t-il remarqué quelque différence entre l'imprimé & le Manuſcrit.]

21418. ☞ Agri Montalbanenſis devaſtatio ad Henricum Borbonium Condæum, primum Stirpis Regiæ Principem : *Biturigibus*, Coppin, 1629, *in*-4.]

21419. Les Déclarations faites par les Habitans de la Ville de Caſtres, Montauban, &c. contre les Entrepriſes, tant du Roi d'Angleterre que celles du Duc de Rohan ; avec la Lettre des Conſuls de Montauban, au Roi : *Paris*, Richer, (1627), *in*-8.

21420. Avis au Roi, par Noſſeigneurs les Princes & les Peuples de France, ſur les Affaires de ce temps : 1627, *in*-8.

21421. ☞ Diſcours ſur pluſieurs points importans de l'état préſent des Affaires de France, au Roi : 1627, *in*-12.]

21422. Lettre déchiffrée : *Paris*, 1627, *in*-8.

La même, ſous ce titre : Lettre DE PIMANDRE à Théopompe.

Cette même Lettre, qui a été compoſée par Jean SIRMOND, de Riom, de l'Académie Françoiſe, qui eſt mort en 1649, ſe trouve auſſi imprimée dans le *Recueil* de du Chaſtelet, *pag.* 14 : *Paris*, 1635, *in-fol.* « Voici » (dit M. Peliſſon, dans ſon Hiſtoire de cette Académie) » les Pièces que j'ai vues de Jean Sirmond, dont la plu» part ſont dans le Recueil de M. du Chaſtelet : le » Portrait du Roi, le Coup d'Etat de Louis XIII. écrit » en faveur du Cardinal de Richelieu ; la Lettre déchif» frée, l'Avertiſſement aux Provinces par le Sieur de » Cléonville, que j'ai ouï eſtimer ſon chef-d'œuvre ; » l'Homme du Pape & du Roi ; la Chimère défaite ; » Relation de la Paix de Quérasque ». Cette Lettre déchiffrée eſt une Hiſtoire ou eſpèce de Panégyrique du Cardinal de Richelieu.

☞ L'Auteur, pour répondre à un Livre Latin intitulé : *Vita illuſtriſſimi Cardinalis Richelii*, &c. feint d'écrire en chiffre à un ami qui avoit envie de travailler ſur le même ſujet, & qui lui demandoit des Mémoires. Il lui trace une eſquiſſe de la naiſſance & des actions du Cardinal, & s'étend beaucoup ſur ſa Généalogie, qu'il fait remonter juſqu'à l'an 1208.]

21423. ☞ Conſidérations d'Eſtat ſur le Livre publié depuis quelques mois, ſous le titre d'*Avertiſſement au Roi* : 1626, *in*-8.]

21424. Mſ. Manifeſte du Duc (Henri) DE ROHAN ſur ce qu'il a été obligé d'implorer le ſecours du Roi d'Angleterre, & prendre les armes pour la défenſe des Egliſes Réformées : en 1627.

Ce Manifeſte eſt conſervé dans la Bibliothèque du Roi, num. 9567, fol. 45.

☞ Ce Manifeſte a été publié & imprimé, comme le dit Proſper Marchand dans ſon *Dictionnaire*, au mot *Anti-Huguenot*. *Voyez* ci-devant, N°. 21417.]

21425. ☞ Au Duc de Rohan : *in*-8.

C'eſt une Réponſe ſatyrique à ſon Manifeſte, qui n'eſt peut-être pas différente du N°. ſuivant.]

21426. L'Anti-Huguenot, au Duc de Rohan, pour répondre à ſon Manifeſte ou Déclaration : *Paris*, Bourriquant, 1627, *in*-8.

21427. Manifeſte du Duc DE BOUCKINGHAN, Général de l'Armée du Roi de la Grande Bretagne, en ce préſent armement : 1627, *in*-8.

21428. Le Surveillant de Charenton, au Duc de Bouckinghan, pour examen de ſon Manifeſte ou Procès-verbal, du 21 Juillet dernier : 1627, *in*-8.

21429. Menippée de Francion, ou Réponſe au Manifeſte Anglois : *Paris*, Beſſin, 1627, *in*-8.

Pièce emphatique & qui dit peu de choſe.

21430. L'Anti-Anglois ; ou Réponſes aux prétextes dont les Anglois veulent couvrir l'injuſtice de leurs armes ; par Louis TRINCANT, Procureur du Roi à Loudun : *Poitiers*, 1628, *in*-8.

21431. ☞ Le fidèle François, au Roi d'Angleterre, touchant l'injuſtice de ſes armes contre la France : *Paris*, Briſſon, 1627, *in*-8.]

21432. ☞ Soteria, ſeu Poema Euchariſticum ob reſtitutum Regi Ludovico XIII. ſanitatem ; à D. MORISOTO : *Pariſiis*, 1627, *in*-4.]

21433. ☞ Exécrable Maſſacre arrivé en la Ville de Montpellier : *in*-12.]

21434. ☞ Inventaire général de tout ce qui s'eſt paſſé en Europe depuis 1623 juſqu'à préſent : *in*-12.]

Digitized by Google

21435. ☞ Lettre du Duc de Bouckingham à M. de Thoyras, avec la Réponſe: 1627, *in*-12.]

21436. ☞ Le deſſein de l'armée Angloiſe découvert: 1627, *in*-12.]

21437. ☞ La deſcente de la Flotte d'Eſpagne, jointe à l'armée du Roi: 1627, *in*-12.]

21438. ☞ Comédie ou Dialogue de Philène & de Silvie: 1627, *in*-12.]

21439. ☞ Lettre du Baron de Saint-Furin: *in*-12.]

21440. ☞ Lettres de M. le Prince de Condé & de M. de Montmorency, au Roi, ſur le ſujet du Sieur de Bouteville: *Paris*, Queſnel, 1627, *in*-8.

Il s'agiſſoit de la grace de ce Seigneur, pour s'être battu en duel; mais cela ne ſervit de rien, & le Duc de Bouteville fut exécuté, avec le Comte de Roſmadec des Chapelles, au mois d'Août 1627.]

21441. ☞ L'Ombre du Sieur Marquis de Bouteville, à la Nobleſſe Françoiſe: 1627, *in*-8.

C'eſt pour la détourner de la fureur des duels, & lui prouver la juſtice & le bonheur de ſa mort.]

21442. ☞ Déclaration du Roi contre le Sieur de Soubiſe & autres adhérans au parti des Anglois: *Paris*, 1627, *in*-8.]

21443. ☞ Les plaiſantes ruſes & cabales de trois Bourgeoiſes de Paris: 1627, *in*-8.]

21444. ☞ Entretiens des bonnes Compagnies: *in*-8.]

21445. ☞ Hiſtoire de ce qui s'eſt paſſé en Piedmont, ès années 1627 & 1628: *in*-8.]

21446. ☞ Relation du Voyage de M. le Prince, en Lyonnois, Dauphiné & Languedoc, en 1627.

Elle ſe trouve au tom. I. des *Mémoires du Cardinal de Richelieu*, par Aubery, *pag.* 604.]

21447. Mſ. Journal particulier de la Vie du Roi Louis XIII. depuis l'an 1605 juſqu'en 1628; compoſé & écrit de la main de Jean Hérouard, Seigneur de Vaugrineuſe, ſon premier Médecin: *in-fol.* 6 vol.

Ce Journal [étoit] conſervé dans la Bibliothèque de M. Colbert, num. 2601-2606, [& eſt dans celle du Roi. Il paroît que c'eſt le même que celui dont on nous a envoyé la Notice ſuivante.]

21448. ☞ Mſ. Ludovicotrophie, ou Journal de toutes les actions & de la ſanté de Louis Dauphin de France, qui fut enſuite le Roi Louis XIII. depuis le moment de ſa naiſſance (le 27 Septembre 1601), juſqu'au 29 Janvier 1628; par Jehan Hérouard, premier Médecin du Prince: *in*-4. 4 vol.

Ce Manuſcrit qui contient des anecdotes ſingulières, & qui eſt important pour les dates, eſt conſervé dans le Cabinet de M. Genas, Conſeiller au Préſidial de Niſmes. Le premier Volume, qui commence à la naiſſance du Prince, finit à l'année 1604. Il manque les années 1605 & 1606. Le ſecond contient depuis 1607 juſqu'à 1610. Il manque enſuite les années 1611, 12 & 13. Le troiſième Volume commence à 1614, & finit en 1617. Il manque enſuite quatre années. Le quatrième & dernier Volume comprend les années 1622 & ſuivantes, juſqu'au 29 Janvier 1628, où l'Auteur tomba malade à Aitré, & y mourut le 8 Février ſuivant. Il étoit né le 22 Juillet 1551. Outre ce qu'on a marqué, il y a encore quelques petites lacunes.

Le Roi Henri le Grand ayant choiſi Hérouard pour le premier Médecin du Dauphin, le 21 Septembre 1601, le chargea d'obſerver, d'un jour à l'autre, tout ce qui concernoit ſa ſanté, & lui commanda enſuite d'enregiſtrer les ſentences & actions louables qu'il reconnoîtroit en lui. Ce Prince étant devenu Roi, Hérouard qui ne le quitta pas, continua d'écrire chaque jour tout ce qui ſe paſſoit.]

21449. ☞ Récit véritable de l'Entrepriſe des Anglois, ſur la Ville & Citadelle de Calais, par l'entremiſe d'un nommé du Parc, deſcouverte par le Vicomte de Fruzé, Eſtranger, à M. de Valencé, Gouverneur de ladite Ville: *Paris*, 1628, *in*-8.

Ce Récit eſt très-bien détaillé. Il eſt ſigné L. & daté de Boulogne, le 26 Juillet 1628.]

21450. ☞ Pour le Roi, allant chaſtier la Rébellion des Rochelois, & chaſſer les Anglois, qui en leur faveur étoient deſcendus en l'Iſle de Ré; Ode, par Malherbe, avec une Epître en Proſe, au Roi, (ſans Frontiſpice): *in*-8. de 20 pages.]

21451. Hiſtoire générale des Exploits de guerre faits aux Siéges de la Rochelle & de l'Iſle de Ré, contenant la fuite des Anglois & la diviſion des Habitans de la Rochelle: *Paris*, Barbote, 1627, *in*-8.

21452. Relation de Placide de Bremond, Religieux Bénédictin, faite à Sa Majeſté, à ſon retour de l'Iſle de Ré: *Paris* & *Lyon*, 1627, *in*-8.

21453. Relation au vrai de ce qui s'eſt fait en l'Iſle de Ré, depuis le jour que le Roi y fit paſſer les mille hommes de ſes Gardes, juſqu'au départ des Anglois de ladite Iſle: 1627; *in*-8.

21454. La générale & fidèle Relation de tout ce qui s'eſt paſſé en l'Iſle de Ré, envoyée par le Roy à la Royne ſa Mère: *Paris*, de Bray, 1627, *in*-8.

Cette Relation eſt de Charles de Valois, Duc d'Angoulême.

21455. ☞ Véritable Récit des choſes les plus remarquables arrivées en l'Iſle de Ré, dès le jour de la deſcente des Anglois, juſqu'à celui de leur défaite; par le Sieur de la Magdelaine: *S. Jean d'Angély*, Boiſſet, 1628, petit *in*-4.]

21456. ☞ Récit touchant l'état préſent de l'Iſle de Ré, & arrivée des Flottes d'Eſpagne & de Dunkerque, &c. *Paris*, 1627, *in*-8.

21457. ☞ Lettre du Maréchal de Schomberg, au Roi, ſur le raſement des fortifications & tranchées des Anglois, en l'Iſle de Ré: *Paris*, 1627, *in*-8.]

21458. Le vrai Journal de ce qui s'eſt paſſé

dans l'Iſle de Ré, depuis la deſcente des Anglois juſqu'à leur fuite & rembarquement, ou l'Hiſtoire de la Rebellion des Rochelois: *Toloſe*, 1628, *in*-8.

Ce Journal, qui contient ce qui s'eſt paſſé depuis le 20 Juillet 1627 juſqu'au 28 Novembre ſuivant, eſt écrit avec ſoin; il s'y trouve pluſieurs Lettres écrites alors ſur ce Siége.

Il medeſimo Diario tradotto dal Franceſe: *In Firenze*, 1628, *in*-8.

21459. Relation de la deſcente des Anglois dans l'Iſle de Ré, du Siége mis par eux au Fort & Citadelle de Saint-Martin, de tout ce qui s'eſt paſſé de jour en jour, tant dehors que dedans, pour l'Attaque & la Défenſe & Secours de ladite Place, juſqu'à la défaite & retraite des Anglois: *Paris*, Martin, 1628, *in*-8.

Cette Relation anonyme eſt de Michel DE MARILLAC, Garde des Sceaux de France.

21460. * Seconde Relation de ce qui s'eſt paſſé en l'Armée du Roi & Iſle de Ré, depuis le 24 Octobre juſqu'au 30 dudit mois: *Paris*, Martin, 1627, *in*-8.

21461. ☞ Anglorum ad Rheam excenſio & Rupella obſeſſa, Auctore Petro DE BOISSAT.

Cette Relation ſe trouve dans le *Recueil de ſes Œuvres Latines*, imprimées en 1649: *in-fol.* Le Maréchal de Schomberg défit les Anglois dans l'Iſle de Ré, le 8 Novembre 1627.]

21462. Arcis Sammartinæ Obſidio & Fuga Anglorum à Rea Inſula; ſcriptore Jacobo ISNARD, Advocato: *Pariſiis*, 1629, *in*-4.

Le ſtyle de cet Auteur eſt difficile & embarraſſé.

☞ *Voyez* l'Ouvrage intitulé: *Iſagoge in not. ſcript. Hiſt. Gall. part.* 3, *pag.* 19.]

21463. Eduardi HERBERTI, Baronis de Cherbury, Expeditio Ducis de Buckinghan in Ream inſulam, anno 1628. Opus poſthumum, quod publici juris fecit Timotheus Balduinus: *Londini*, Moſeley, 1656, *in*-8.

Cet Auteur a compoſé l'Hiſtoire de cette Expédition, pour l'oppoſer à celle de Jacques Iſnard; mais, ſelon Chrétien Gryphius, *pag.* 19 de ſa Diſſertation *de Hiſtoricis Gallicis*, Herbert n'a pas mieux réuſſi qu'Iſnard, dans la Deſcription qu'il a donnée de cette Expédition. Son ſtyle eſt fort embarraſſé & plein de parenthèſes. On doit pourtant le conſulter avec ſon Adverſaire qu'il réfute en pluſieurs endroits.

21464. ☞ Joannis DE BUSSIERES, è Societ. Jeſu, de Rea liberata Poemation in tres Libros diſtinctum: *Lugduni*, Devenet, 1655, *in*-12.]

21465. ☞ GRANGIERII, Oratio in victoriam Ludovici XIII. de Anglo-Britannis habita in Aula Cameracenſi 5 Kalendas Decembris: *Pariſiis*, 1627, *in*-4.

Il y a pour Frontiſpice une gravure de Picard, qui repréſente un Antique trouvé à Lyon en 1555.]

21466. ☞ Mſ. Hiſtoire de la Vie & des faits de François V. du nom, & premier Duc de la Rochefoucauld, juſqu'en 1628: *in*-4.

Elle eſt indiquée, num. 2048, du *Catalogue* de M. Bernard.]

21467. Réponſe au Manifeſte du Duc de Savoye: 1628, *in*-8.

☞ Cette Pièce eſt aſſez bien détaillée. L'Auteur y répond exactement à tous les Chefs, & fait ſentir combien le Roi craint peu toutes ſes menaces, & les dépenſes qu'il faudra faire pour ſoutenir ſes Alliés.]

21468. ☞ La Priſe de la Ville de Chamerac en Vivarets, par Monſeigneur le Duc de Montmorency; avec l'exécution de ſix vingts des Rébelles qui ont été pendus à la vue du Pouſſin, & le pillage & brûlement du Château de Mauras, & autres maiſons qui pouvoient favoriſer le paſſage des Rébelles de Privas audit Pouſſin: 1628, *in*-8.]

21469. ☞ Récit véritable fait aux Reines, par le Sieur de Mongaſon, Gentilhomme ordinaire de Monſeigneur le Duc de Montmorency, de la priſe de la Ville & Château de Mirabel, par ledit Sieur Duc de Montmorency; avec l'exécution d'un Soldat du Régiment de Pérault, lequel s'étoit jetté dans ladite Ville, pour donner avis aux Rébelles de l'Etat; & l'ordre que l'on tenoit au Siége de ladite Ville: 1628, *in*-8.]

21470. ☞ Narré de la merveilleuſe Converſion des Hérétiques d'Aubenas, à notre ſainte foi; au Roi: 1628.]

21471. ☞ Relation véritable de ce qui s'eſt paſſé à la priſe des Places & Villes de Vauvert, le Quella & Mommor, en Languedoc, par Monſeigneur le Prince: 1628, *in*-8.]

21472. ☞ Arrêt de la Cour de Parlement de Tholoze, contre le Duc de Rohan, en exécution des Lettres-Patentes de Déclaration du Roi: 1628, *in*-8.]

21473. ☞ La défaite des Troupes du Duc de Rohan, dans la ſurpriſe qu'il a voulu faire de la Ville & Citadelle de Montpellier; avec les noms des principaux Chefs & Gentilshommes de marque qui ont été tués, bleſſés & priſonniers, par Monſeigneur le Marquis des Foſſés, Gouverneur de ladite Ville & Citadelle: 1628, *in*8.]

21474. ☞ Relation du Siége & de la Priſe de Pouſſin, par Monſeigneur de Montmorenci; enſemble la Priſe de quatre Canons & huit Drapeaux envoyés au Roi, par ledit Seigneur: 1628, *in*-8.]

21475. ☞ Lettre écrite par le Sieur DE BAILLOT, Secrétaire de Monſeigneur le Duc de Nevers, à préſent Duc de Mantoue & de Montferrat, de ſon arrivée & réception audit lieu, à Monſieur de Charnizay, Gouverneur de Monſeigneur le Duc de Mayenne: 1628, *in*-8.]

Digitized by Google

21476. ☞ Le Ballet des Andouilles : 1628, *in*-8.]

21477. ☞ Lettre de M. le Prince à M. le Duc de Rohan : 1628, *in*-8.

Réponſe de M. le Duc de Rohan à M. le Prince.

La Lettre & la Réponſe ſont imprimées aux *Mémoires de Rohan* : 1646.]

21478. Hiſtoria Motuum & Bellorum in Rhætia excitatorum hiſce poſtremis temporibus, ad annum 1628, auſpiciis Ludovici XIII. Reipublicæ Venetæ & Ducis Sabaudiæ confectorum : Auctore Fortunato Sprechero : *Coloniæ Allobrogum*, 1629, *in*-4.

21479. Mſ. Relation de la Priſe de Pamiers, en 1628.

Cette Relation eſt conſervée entre les Manuſcrits de M. Dupuy, num. 658.

21480. * Lettre d'un Solitaire, (André Chavineau, Miniſtre,) au Roi, Princes & Seigneurs, faiſant la guerre aux Rébelles : *Poitiers*, 1628, *in*-8.

21481. ☞ Les Myſtères de l'Octonaire, ou Conjectures tirées tant de l'Ecriture-Sainte que des Mathématiques, & appuyées ſur des raiſons naturelles qui montrent évidemment qu'en cette année 1628, pleine de bonheur, le Myſtère d'iniquité ſera exilé, Rébelles Rochelois domptés, & les autres Hérétiques factieux ſubjugués par les armes victorieuſes de notre grand Alcide Louis le Juſte ; dédiées à M. le Cardinal de Richelieu, par Pierre Bonin, Prêtre, Principal du Collége de Compiegne : *Paris*, 1628, *in*-8.]

21482. Journal du Siége de la Rochelle.

Ce Journal eſt imprimé aux Tomes XIII & XIV. du *Mercure François*.]

21483. Journal des choſes plus mémorables qui ſe ſont paſſées au dernier Siége de la Rochelle ; par Pierre Mervaulx, Rochelois, 1628 : *Rouen*, 1640, *in*-8.

☞ Autre Edition.

On y trouve la Permiſſion de M. d'Argenſon, Intendant, pour l'impreſſion de ce Livre, donnée à la Rochelle le 28 Juillet 1644.]

Le même, augmenté de près de la moitié : *Rouen*, 1671, *in*-12.

☞ L'Auteur eſt nommé Mernault dans cette Edition.]

Le même : *London*, 1630, *in*-8. (en Anglois.)

☞ Ce Journal eſt fort étendu & curieux, tant par rapport au récit qu'il fait de tout ce qui ſe paſſa durant ce fameux Siége, que pour grand nombre de Pièces, Lettres, Inſtructions & Mémoires qu'il contient.]

21484. Mſ. Journal du Siége de la Rochelle, depuis le mois de Juillet 1627, juſqu'en Octobre 1628.

Ce Journal eſt conſervé entre les Manuſcrits de M. Dupuy, num. 633, & dans la Bibliothèque du Roi, entre les Manuſcrits de M. de Gaignières.

☞ Ce Manuſcrit n'eſt qu'une copie de la première Edition du Journal de Mervaulx, comme il a été vérifié.]

21485. Hiſtoire du Siége de la Rochelle, en 1628, avec celui de 1572 : *Paris*, Targa, 1630, *in*-8.

☞ Les deux premiers Chapitres traitent de l'origine, progrès & ſituation de la Ville de la Rochelle. L'Auteur en décrit enſuite le premier Siége. Il finit par celui de 1627 & 1628, avec des réflexions ſur ce qui l'a précédé, & l'Avertiſſement à l'Aſſemblée de la Rochelle par Abraham Tilenus, en 1621. Cette Hiſtoire eſt exacte, ſuccincte, & fort eſtimée.]

21486. Relation véritable & journalière de tout ce qui s'eſt paſſé en la Réduction de la Ville de la Rochelle à l'obéiſſance du Roi : *Paris*, Barbote, 1628, *in*-8.

21487. Relation véritable de tout ce qui s'eſt paſſé dans la Rochelle, tant devant qu'après que le Roi y a fait ſon Entrée le jour de la Touſſaints : *Paris*, Vitray, 1628, *in*-8.

21488. ☞ La Réduction de la Rochelle, avec l'Entrée du Roi, le Sermon du Père Souffren, Jéſuite, & l'ordre de la Proceſſion générale : *Nyort*, Bureau, 1628, *in*-8.]

21489. ☞ La fuite des Anglois devant la Rochelle, & le Récit véritable de tout ce qui s'eſt paſſé au combat, ſuivant le Mémoire envoyé aux Reines & à Monſieur, frère unique du Roi, 18 Mai 1628 : *in*-8.]

21490. ☞ Récit véritable fait aux Reines ; par M. de Camp-Remy, envoyé à leurs Majeſtés par le Roi, de la honteuſe retraite des Anglois, & de ce qui s'eſt paſſé pendant les huit jours qu'ils ſont reſtés à l'embouchure du Fanal de la Rochelle : *Paris*, 1628, *in*-8.]

21491. ☞ Remontrance aux Rochelois ſur l'obéiſſance qu'ils doivent au Roi : *Paris*, 1628, *in*-8.]

21492. ☞ Les Lamentations du Jérémie Rochelois : *Paris*, Baſon, *in*-12. ſans date.]

21493. ☞ Prophétie de la Martingale en Cour, ſur la réduction de la Rochelle : *Paris*, 1628, *in*-8.]

21494. ☞ Songe de Martingale : *Paris*, 1628, *in*-8.]

21495. ☞ Lettre d'Urbain VIII. envoyée au Comte de Schomberg ſur la Victoire obtenue contre les Anglois en l'Iſle de Ré : *Paris*, 1628, *in*-8.]

21496. ☞ L'heureuſe arrivée des Vaiſſeaux de guerre du Havre-de-Grace au Canal de la Rochelle ; le travail des Digues autour de ce Canal, (& pluſieurs avantages remportés ſur les Rochelois :) *Paris*, 1628, *in*-8.]

21497. ☞ La Victoire du Roi contre les Anglois au Siége de la Rochelle : *Paris*, 1628, *in*-8.]

21498. ☞ Relation du Combat naval devant la Rochelle, le 3 Octobre 1628, &c. *Paris*, 1628, *in*-8.]

21499. ☞ Le Naufrage & débris de la Flotte Angloiſe : *Paris*, 1628, *in*-8.]

21500. ☞ Relation des Fortifications du Camp du Roi devant la Rochelle, &c. *Paris*, 1628, *in*-8.]

21501. ☞ Ordres obſervés par le Roi en ſes armées devant la Rochelle ; la mort de Londriere, Gouverneur de la Rochelle, &c. *Paris*, 1628, *in*-8.]

21502. ☞ Lettre du Roi à M. du Bellay, touchant les particularités des Camps de devant la Rochelle, & de l'Armée Angloiſe : (1628) *in*-8.]

21503. ☞ Mémoire du prix exceſſif des vivres de la Rochelle, pendant le Siége : *Paris*, 1628, *in*-4. *Rouen*, 1628, *in*-8.

Une Vache ſe vendoit 200 livres, & la livre peſant 12 livres, un biſcuit 25 livres, un œuf 8 livres, une pomme 32 ſols, &c.]

21504. ☞ Mémoire très-particulier de la dépenſe faite à la Rochelle, & du prix & qualité des viandes pendant le Siége, &c. *Paris*, 1628, *in*-8.]

21505. ☞ Proſopopée de la Rochelle, & la fièvre continue des Rochelois : *Paris*, 1628, *in*-8.]

21506. ☞ La Rochelle aux abois, ayant déſeſpéré du ſecours des Anglois : *Paris*, 1628, *in*-8.]

21507. ☞ Récit de ce qui s'eſt paſſé en la priſe & exécution de mort d'un Eſpion ſorti de la Rochelle avec des Lettres, &c. *Paris*, 1628, *in*-8.]

21508. ☞ Relation de ce qui s'eſt paſſé en la Réduction de la Ville de la Rochelle à l'obéiſſance du Roi : *Paris*, 1628, *in*-8.]

21509. ☞ La Réduction de la Rochelle à l'obéiſſance du Roi, le 28 Octobre 1628, & les Accords faits entre le Roi & les Rochelois : *Langres*, 1628, *in*-8.]

21510. ☞ Mſ. Harangue faite au Roi, par Daniel DE LA GOUTE, Député de la Rochelle, pour lui demander pardon : Réponſe du Roi : Articles du pardon : Déclaration de Sa Majeſté, contenant l'ordre & la police qu'il veut être établi en la Ville de la Rochelle.

Ce Manuſcrit eſt dans la Bibliothèque de M. Fevret de Fontette, Conſeiller au Parlement de Dijon.]

21511. ☞ L'Entrée du Roi à la Rochelle, &c. avec l'empriſonnement de Madame de Rohan : *Rouen*, (1628) *in*-8.]

21512. ☞ Remarques de ce qui s'eſt paſſé à la Réduction de la Rochelle, & les Cérémonies obſervées au rétabliſſement de la Religion Catholique, &c. *Paris*, 1628, *in*-8.]

21513. ☞ Articles de la grace accordée par le Roi à ſes Sujets de la Rochelle, &c. *Paris*, 1628, *in*-8.]

21514. ☞ Explication des Articles XXII. & XXIII. de la Déclaration du Roi ſur la Réduction de la Rochelle à ſon obéiſſance, &c. *Paris*, Bornier, 1628, *in*-8.]

21515. ☞ Apoſtrophe à la Rochelle rendue en l'obéiſſance du Roi : *Paris*, 1628, *in*-8.]

21516. ☞ Le Triomphe du Roi ; enſemble la Réjouiſſance de la France ſur la Réduction de la Ville de la Rochelle ; par Jean SAIGROT : *Paris*, 1628.]

21517. ☞ Lettre du Roi aux Prévôt & Echevins de Paris, ſur la Réduction de la Rochelle : 1628, *in*-8.]

21518. ☞ Sujet du feu d'Artifice que Morel doit faire ſur la Seine à l'arrivée du Roi, après la priſe de la Rochelle : *Paris*, 1628, *in*-8.]

21519. ☞ Lettre de la propre main de Louis XIII. à l'Archevêque de Paris, pour le remercier des Prières qui ont été faites à Paris, pour la Réduction de la Rochelle : *Paris*, 1628, *in*-8.]

21520. ☞ Le Chariot triomphant du Roi à ſon retour de la Rochelle à Paris : *Paris*, 1628, *in*-8.]

21521. ☞ Le Roi victorieux (ſur la Réduction de la Rochelle :) *Paris*, 1628, *in*-8.]

21522. ☞ La Sibylle Françoiſe, ſur la Victoire des armes du Roi, aux Habitans de la Rochelle : *Paris*, 1628, *in*-8.]

21523. ☞ Le déſeſpoir d'un Avocat Rochelois, ayant médit du Roi, 1628, *in*-8.]

21524. ☞ Bref de N. S. P. le Pape au Roi, ſur la priſe de la Rochelle, avec la traduction en François : *Paris*, Martin : 1629, *in*-8.]

21525. ☞ Le Secrétaire de Pibrac, (en Vers :) *in*-8.

Cette Pièce a trait à la Rébellion des Rochelois, & à leurs fureurs & cruautés.]

21526. ☞ Proteſtation de l'obéiſſance des habitans de la Rochelle, *in*-8.]

21527. ☞ Le *Confiteor* aux Rochelois, (en Vers :) *in*-8.]

21528. ☞ La Fièvre des Huguenots de France ; par Pierre BERTHEAU, Apothicaire à Chatelleraud : *in*-8.]

21529. ☞ Sire Benoît, Ferreur d'Eguillettes, ſur les affaires de France, au Roi & aux Rochelois : *in*-8.]

21530. ☞ Le *De profundis* de la Rochelle, (en Vers :) *in*-8.]

21531. ☞ Les Miracles de Louis le Juſte,

Digitized by Google

pour la converſion de la Rochelle, (en Vers:) *in*-8.]

21532. ☞ La Vérité des Myſtères de l'Octonaire ou des conjectures tirées du nombre huit, ſelon qu'il a été prédit depuis huit mois en çà, ſçavoir eſt dès le 15 Mars dernier de cette même année; par Pierre BONIN: 1628, *in*-8.

Cette Pièce amuſera ceux qui aiment les vétilles & qui trouvent du myſtère dans des riens. L'Auteur a trouvé que le nombre huit devoit être heureux au Roi. *Voyez* ci-devant, N.° 21481.]

21533. ☞ La Converſion de M. le Duc de la Trimouille, faite en l'armée devant la Rochelle, le 18 Juillet 1628: *Paris*, Dubray, 1628, *in*-8.]

21534. ☞ La triomphante Entrée du très-Chrétien, clément, magnanime & victorieux Louis XIII. dit le Juſte, Roi de France & de Navarre, en ſa Ville de la Rochelle, le 1 Novembre 1628: *Paris*, de Mathoniere, *in*-4.]

21535. ☞ Jacobi CUSINOTI Oratio de felici Rupellæ deditione: *Pariſiis*, Libert, 1628, *in*-4.]

21536. ☞ Ludovici XIII. Triumphus de Rupellâ captâ, ab Alumnis Claromontani Collegii Societatis Jeſu, vario carminum genere celebratus: *Pariſiis*, Cramoiſy, 1628, *in*-4.]

21537. ☞ Rupella à Ludovico XIII. Galliarum & Navarræ Rege invicto triumphatore, ſemper Auguſto, capta & expugnata, anno 1628: *Burdigalæ*, Millangius, 1628, *in*-4.

Jean Oliviet DU SAULT, Avocat-Général du Parlement de Bordeaux, eſt l'Auteur de ce Poëme héroïque, qui contient 800 vers hexamètres & pentamètres. On trouve à la ſuite un Poëme élégiaque du même Auteur, de 42 vers, ſur la levée du ſiége de l'Iſle de Rhé, & pluſieurs autres petites Pièces du même.

A la fin eſt un Poëme de Jean MAURÈS, Profeſſeur en Médecine dans la Faculté de Bordeaux, ayant pour titre, *Rupella capta Proſopopeia*. La latinité & la verſification du Médecin ſont fort au-deſſus des ouvrages du Magiſtrat qui plaidoit toujours fort bien, & faiſoit rarement de bons Vers.]

21538. ☞ Ludovico XIII. rebellis Rupellæ domitori, gratiarum actio, (Oratio:) Galliæ Charites, (Ode); Chronogrammata; Rupellanæ Diræ Antidiræ (Carmen); auctore Jacobo ISNARD, in Sen. Pariſ. Patrono: *Pariſiis*, Martin, 1629, *in*-4.]

21539. ☞ Genio Galliæ ſoſpitali Armando Cardinali de Richelieu, Ode ob Retiam ab Anglo liberatam, Rupellam captam; auctore Hectore Antonio DE GAILLARD de Sainct-Tyr: *Pariſiis*, Dugaſt, 1629, *in*-4.]

21540. ☞ Epinicium Ludovico Francorum Regi Chriſtianiſſimo, ob receptam Rupellam, repulſamque Anglorum claſſem; J. Bapt. DONI, (cum Præfatione in laudem ejuſdem victoriæ habitâ in Academiâ Humoriſtarum ab eodem antè recitationem Odæ:) *Romæ*, 1629, *in*-4.]

21541. ☞ De fatali machinâ Rupellæ.

Leo Allatius cite cet Ouvrage, *pag.* 127 de ſes *Apes urbanæ*, comme étant de Grégoire PORTIUS. Il faut entendre par cette machine funeſte à la Rochelle, la Digue que fit faire le Cardinal de Richelieu.]

21542. ☞ Gregorii PORTII, Epigrammata pro Rupellâ debellatâ: *Romæ*, Maſcardi, 1629, *in*-4.]

21543. ☞ Récit des incidens ſecrets qui firent que l'Angleterre ne ſecourut point la Rochelle, & que le Roi Louis XIII. ſe rendit maître de cette Ville pendant le miniſtère du Cardinal de Richelieu; par M. L. M. D. T. (M. le Maréchal DE TESSÉ.)

Il les attribue à l'amour que le Duc de Buckingham avoit pour la Reine. Ce Récit eſt imprimé dans le *Recueil* A.]

21544. Relatione di quanto a ſeguito nella preſa della Rocella: *In Roma*, 1628, *in*-8.

21545. Hiſtoire Rocheloiſe, ou la priſe de la Rochelle; par François GERSON: *Grenoble*, 1629, *in*-8.

21546. La Digue, ou le Siége & la priſe de la Rochelle; par Jean GAUFFRETEAU, Curé de l'Egliſe de Libourne: *Bourdeaux*, de la Court, 1629, *in*-8.

21547. La Chaſſe aux Anglois en l'Iſle de Ré, & au Siége de la Rochelle, & la réduction de cette Ville en 1628, [avec la Victoire de Sa Majeſté contre les Anglois;] par Marc LESCARBOT, [Seigneur de S. Audebert de Preſle la Commune, en Soiſſonnois:] *Paris*, 1629, *in*-8.

21548. ☞ Les lauriers du Roi ſur la défaite des Anglois & réduction des Rébelles; par le Sieur GAULTIER, Avocat en Parlement: *Paris*, Geſſdin & Lamy, 1629, *in*-12.]

21549. Expeditio Rupellana, armis Ludovici Juſti Regis confecta: Auctore Abelio SAMMARTHANO: *Pariſiis*, 1629, *in*-8.

La même Expédition eſt imprimée dans ſes *Œuvres*: *Pariſiis*, 1633, *in*-4. Cette Deſcription Latine eſt la meilleure de toutes celles qui furent publiées en ce temps-là.

La même, traduite par Jean Baudoin, & publiée ſous ce titre: Hiſtoire de la Rébellion des Rochelois & de leur réduction à l'obéiſſance du Roi: *Paris*, Pommeray, 1629, *in*-8.

☞ *Voyez* le Père Niceron, *tom. VIII. pag.* 23. = Lenglet, *Méth. hiſt. in* 4. *tom. IV. pag.* 123.]

21550. ☞ Joannis PERREAU, Philoſophiæ Profeſſoris Regii, in Ludovici XIII. Principis egregiis facinoribus Oratio apodeictica, hiſtorica & Chriſtiana: *Pariſiis*, 1629, *in*-4.]

21551. Rupella capta, ſeu de felici Ludovici XIII. ad perduelles Hæreticos Expedi-

tione : Auctore Joanne SIRMONDO, Hiſtoriographo Regio : *Pariſiis*, 1629, *in*-4.

21552. ☞ Rupella capta : Auctore Petro DE BOISSAT.

Cette Pièce ſe trouve dans le *Recueil de ſes Œuvres Latines*, imprimées en 1649 : *in-fol.*]

21553. ☞ Rupella rupta, Carmen J. GUTHERII Patricii Romani : *Pariſiis*, Cramoiſy, 1628, *in*-4.]

21554. Les Triomphes de Louis le Juſte en la réduction des Rochelois & autres Rébelles de ſon Royaume ; (par Florent BON, Jéſuite :) [*Reims*, 1629] : *Paris*, 1629, *in*-4. & *in*-8.

☞ Il y a ſeulement dans le titre par un Religieux de la Compagnie de Jeſus, du Collége de Reims.]

21555. Petri BERTII, de aggeribus & pontibus hactenus ad Mare extructis Digeſtum novum : *Pariſiis*, Libert, 1629, *in*-8.

Ce Livre fut fait à l'occaſion de la fameuſe Digue de la Rochelle, & il y eſt fait une ample mention du Siége de cette Ville.

☞ *Voyez* le Père Niceron, *tom. XXXI. pag.* 99. M. de Salengre l'a inſéré dans le tom. II. de ſon *Theſaurus Antiquitatum Romanarum.*]

21556. De obſidione Urbis Rupellæ, Libri quatuor, per Nicolaum Prouſt DES CARNEAUX : *Pariſiis*, Mondière, 1630, *in* 8.

21557. Capta Rupecula, Cracina (Rea Inſula) ſervata, auſpiciis ac ductu Ludovici XIII. deſcripta utraque à Philiberto MONETO, è Societate Jeſu : *Lugduni*, 1630, *in*-12.

Cet Auteur eſt mort en 1643.

21558. La Rocella eſpugnata (Poema) di Franceſco BACCIONI DEL API ; [al Chriſtianiſſ. Re di Francia, Lodovico il Giuſto, con gl'argomenti à ciaſcun canto del ſig. Deſiderio Montemagni : *In Roma*, Maſcardi, 1630, *in*-8.]

21559. Pauli THOMÆ, Engoliſmenſis, Rupellaïdos, ſive de rebus geſtis Ludovici XIII. Libri ſex : *Pariſiis*, Morel, 1630, *in*-4.

21560. Aſſedio & Preſa della Rocella ; per Aleſſandro ZILIOLO.

Cette Deſcription eſt imprimée au Livre I. de la troiſième partie, [en Italien] des *Hiſtoires mémorables de ſon temps : In Venetia*, 1642, *in*-4.

21561. Georgii REVELLI, de Rupella ter obſeſſa, dedita demùm, capta, ſubacta, Libri tres : *Amſtelodami*, Janſonii, 1649, *in*-8.

21562. ☞ Tableaux des Victoires du Roi : 1. la défaite des Anglois en l'Iſle de Ré : 2. la priſe de la Rochelle : 3. la priſe de Suze : 4. la réduction du Languedoc ; par Me Julien COLLARDEAU, Procureur de Sa Majeſté à Fontenay : *Paris*, Queſnel, 1630, *in*-12.]

21563. Remarques particulières de ce qui s'eſt paſſé en la Réduction de la Rochelle, & depuis l'Entrée du Roi en icelle : *Paris*, *in*-8.

21564. ☞ Mſ. Siége de la Rochelle : *in-fol.*

Cette Hiſtoire, qui vient de la Bibliothèque de M. de Fontanieu, Conſeiller d'Etat, eſt nouvellement dans la Bibliothèque du Roi.]

21565. Déclaration du Roi ſur la Réduction de la Ville de la Rochelle en ſon obéiſſance, contenant l'ordre & police que Sa Majeſté veut y être établi, du mois de Novembre 1628 : *la Rochelle*, 1628, *in*-8.

* La medeſima Dichiaratione, tradotta del Francese : *In Modena*, 1629, *in*-4.

21566. ☞ Les Lettres de tous les Princes Chrétiens envoyées au Roi de France, avec la Réponſe du Roi à l'Empereur, au Roi d'Eſpagne & au Duc de Savoye : *Paris*, 1629, *in*-8.

Ces Lettres ſont des rodomontades traduites de l'Italien, & qui ont d'abord paru à Rome.]

21567. ☞ Le Cabrier de Niſmes, à un habitant des Villes de Niſmes, Uzès, Caſtres, Montauban, & autres Anglo-Rohaniſtes, où on les exhorte à ſe reconnoître & à ſe rendre au Roi : 1629, *in*-8.]

21568. Mémoires fort abrégés de la conduite des Affaires de France, depuis la mort de Henri le Grand juſqu'à la priſe de la Rochelle ; par Maximilien de Béthune, Duc DE SULLY.

Ces Mémoires ſont imprimés au tom. IV. de ceux de cet Auteur, *pag.* 261 : *Paris*, 1662, *in-fol.*

* Jac. Aug. Thuani Hiſtoriarum Continuatio, ab anno 1607, ad annum 1628 : *Francofurti*, 1628, *in-fol.*

☞ *Voyez* ci-devant, N°. 19869.]

21569. Ludovicus XIII. ſive Annales Galliæ, ab exceſſu Henrici IV. Liber quo rerum in Gallia, Germania, Italia, Belgio, Lotharingia per Gallos hoc tempore geſtarum, (uſque ad annum 1617,) accurata Narratio continetur, & quidem uberior quàm in aliis hactenùs editis Libris ; auctore Gabriele Bartholomæo GRAMONDO, in Parlamento Toloſano Præſide : *Pariſiis*, 1641, *in-fol.*

Hiſtoriarum Galliæ ab exceſſu Henrici IV. ad annum 1629, Libri decem octo, eodem Auctore : *Toloſæ*, Colomerii, 1643, *in-fol.* *Amſtelodami*, Elzevier, 1653 : *Moguntiæ*, 1673, *in*-8.

☞ L'Edition d'Amſterdam, 1653, eſt très-belle.]

L'Auteur eſt mort en 1654. Il a compoſé ſes Annales ſur les Mémoires des Ducs de Mayenne & de Rohan, & ſur les Actes publics, au rapport de Martin Zeiller.

Selon Guy Patin, Lettre 91 du premier Tome, datée du 15 Septembre 1654, « cet Auteur ſe faiſoit de » fête pour obtenir des Mémoires, & pouſſer ſon Hiſ» toire juſqu'à la mort du Roi : mais le Cardinal Maza» rin n'a pas voulu lui donner cet emploi. Il eſt mort » depuis peu à Toulouſe. Son Livre eſt peu de choſe, » & infiniment au-deſſous de l'Hiſtoire du Préſident de » Thou.

» Thou. Il eſt rempli de fauſſetés & de flatteries indi-» gnes d'un homme d'honneur. Quand il fut achevé » d'imprimer & près d'être mis en vente, M. de Gra-» mond fit refaire les quinze dernières feuilles, pour y » flatter plus fortement le Cardinal de Richelieu, qui » étoit alors au plus haut point de ſa faveur. Ce bon » homme crut qu'il n'y avoit point de termes aſſez forts » pour le louer ; mais il n'y gagna rien : car le Cardinal » vint à mourir ».

Le même Patin, dans ſa ſeptième Lettre, écrite à Charles Spon, dit encore « que le Préſident de Gra-» mond n'approche en rien de M. de Thou ; que ſon » Latin n'eſt guères bon ; qu'il n'y a pas un éloge qui » vaille ; qu'il y a peu de particularités, & que ce n'eſt » autre choſe que le Mercure François aſſez mal tourné.

« Le ſtyle de Gramond [dit Funccius] eſt confus & » embaraſſé, & d'une brièveté fort affectée ; il paroît » avoir voulu imiter le ſtyle de Tacite. Il eſt, au reſte, » comparable à Jacques-Auguſte de Thou, en ce que » comme lui il dit la vérité ſans rien craindre, ne diſ-» ſimulant jamais les fautes groſſières des Grands & des » Courtiſans : auſſi a-t-il eu le même ſort ; à peine ſon » Hiſtoire fut miſe en lumière, qu'elle lui attira la haine » d'un grand nombre de perſonnes ; en ſorte qu'il n'étoit » pas même en ſûreté à Toulouſe. C'eſt ce qui eſt cauſe » qu'il n'y a que la première partie qui ait vu le jour. Si » l'on donnoit la ſuite, on pourroit regarder cet Ou-» vrage comme un chef-d'œuvre comparable à tout ce » qu'il y a d'achevé dans l'antiquité ; car l'Auteur avoit » pénétré fort avant dans les ſecrets du Cabinet ». C'eſt le jugement qu'en porte Chrétien Funccius, au tome I. de ſon Livre intitulé : *Breviarium Orbis hodie Imperantis, pag.* 443.

Bayle, dans ſon *Dictionnaire*, dit que le ſtyle de Gramond eſt un peu trop concis, & qu'il n'eſt pas aſſez naturel.

Chrétien Gryphius parle de cet Auteur à la page 225 de ſa *Diſſertation ſur les Hiſtoriens de France*, d'une manière peu honorable. « Gramond, dit-il, a écrit » en Latin ; mais ſon ſtyle empoulé & plein de manié-» res recherchées avec trop de ſoin, ne plaira pas beau-» coup aux perſonnes bien ſenſées. Auſſi Sarrau dit de » lui, qu'il ſe ſert d'un *Latin de Cuiſine*. Il s'eſt d'ail-» leurs trop déchaîné contre les Proteſtans, & s'eſt dé-» claré trop ouvertement pour le Cardinal de Richelieu » par ſes flatteries ; de ſorte qu'il ne paroît pas avoir » attrapé le point de perfection qu'il avoit en vue.

« Gramond a continué l'Hiſtoire de M. de Thou » [& Rigault] depuis 1610 juſqu'en 1629, d'un ſtyle » concis & confus. Il ſe donne la liberté de dire tout » ce qu'il penſe, à l'imitation de M. de Thou ; mais il » n'a pas acquis la même autorité ». Denys Simon, au tom. II. de ſa *Bibliothèque hiſtorique des Auteurs du Droit, pag.* 126.

☞ *Voyez* encore ſur cette Hiſtoire, la *Méth. hiſt. in-4.* de Lenglet, *tom. IV. pag.* 115. = Lambert, *Hiſt. Littér. du règne de Louis XIV. tom. I. Liv.* 4, *Diſc. pag.* vj. = *Bibl.* de Colomiez, *pag.* 188. = Le Gendre, *tom. II. pag.* 36. = *Mém. d'un Favori du Duc d'Orléans, pag.* 150. = *Iſagog. in not. ſcript. Hiſt. Gall. part.* 2, *pag.* 18 : *part.* 3, *pag.* 22.]

21570. ☞ Lettre de M. d'ANDILLY à M. de Mourave, au ſujet de l'Hiſtoire de France de Gramond : 1643, *in*-8.

Elle ſe trouve auſſi dans le Recueil de ſes *Lettres*, avec d'autres ſur le même ſujet. Il nous a appris lui-même dans ſes *Mémoires*, que pour empêcher que ces Lettres ne fuſſent perdues au bout d'un temps, il s'étoit laiſſé aller à donner ce Recueil. *Mém. d'Andilly : Hambourg*, (*Paris*) 1734, *in*-8.]

21571. Mſ. Les Lauriers triomphans du Grand Alcide Gaulois, Louis XIII. contenant les troubles ſuſcités en France par les nouveaux Prétendus-Réformés, ſous les règnes de François I. Henri II. François II. Charles IX. Henri III. & Henri IV. & les Victoires que le Grand Alcide a remportées ſur ſes Sujets rébelles ; par Pierre BOYER, Sieur du Par : *in-fol.*

Cette Hiſtoire eſt conſervée dans la Bibliothèque de M. le Chancelier Seguier, num. 394. des Manuſcrits. [*Voyez* dans la Bibliothèque de S. Germain des Prés.]

21572. ☞ Panégyrique de Louis le Juſte ; par Pierre DE SAUMAISE, Sieur de Chazans, Conſeiller au Parlement de Dijon : *Dijon*, Guyot, 1629, *in*-4.]

21573. ☞ Panegyricus Ludovico Juſto ſcriptus ; auctore Cl. Bartholomæo MORISOTO : *Divione*, Guyot, 1629, *in*-4.]

21574. Panégyrique au Cardinal de Richelieu, ſur ce qui s'eſt paſſé aux derniers troubles de France : *Paris*, du Bray, 1629, *in*-4.

Ce Panégyrique eſt de Jean DE SILHON, de l'Académie Françoiſe, mort en 1666.

21575. La priſe du Fort de Privas en Vivarais : *Aix*, 1629, *in*-8.

21576. ☞ Mſ. Commentaire du Soldat de Vivarais, depuis 1621 juſqu'en 1629 : *in*-4.

Dans la Bibliothèque de M. le Marquis d'Aubais, num. 105 : *in*-4.]

21577. Hiſtoire de la Rébellion excitée en France par les Rébelles de la Religion Prétendue-Réformée, depuis le rétabliſſement de la Foi dans le Béarn, en 1620 juſqu'en 1622 ; avec ce qui s'eſt paſſé de conſidérable dans les autres Etats de l'Europe ; par C. M. H. *Paris*, 1622, *in*-8. 2 vol.

Cette Hiſtoire eſt la même que Claude MALINGRE, Hiſtoriographe, a publiée ſous trois titres différens en même temps, rapportés à l'année 1622, ci-devant, [N.os 21132-21134.]

Troiſième & quatrième Tome ſous ce titre : Hiſtoire de notre temps, ès années 1623, 1624 & 1625 : *Paris*, 1625, *in*-8. 2 vol.

Suite de l'Hiſtoire de la Rébellion pendant les années 1625, 1626, 1627, 1628 & 1629 : *Paris*, 1629, *in*-8.

« C'eſt contre les Mémoires qui racontent les Guer-» res civiles, qu'on doit particulièrement ſe précau-» tionner : c'eſt dans ces ſortes de Mémoires, où la par-» tialité & l'animoſité règnent le plus. Nous en avons tant » d'exemples dans une infinité d'Ecrits hiſtoriques, pu-» bliés depuis le règne de François II. juſqu'à celui de » Louis XIII. par les Catholiques & par les Huguenots ; » & la choſe eſt ſi connue, qu'il ſeroit inutile de faire » ſur ce ſujet la critique de quelques-uns d'eux en par-» ticulier. C'eſt-là l'effet ordinaire des Guerres civiles, » & ſur-tout des Guerres civiles allumées par le motif » ou par le prétexte de la Religion ». Le Père Daniel, dans ſa *Préface de l'Hiſtoire de France.*

21578. ☞ Mſ. Ligue du Duc de Rohan avec l'Eſpagne en 1629 : *in-fol.*

Cette Pièce eſt indiquée entre celles du num. 3301 * du Catalogue de M. le Blanc.]

21579. Mémoires (de Henri) Duc DE RO-

HAN, ſur les choſes advenues en France, depuis la mort de Henri IV. juſqu'à la Paix faite par les Réformés, en 1629 : *Amſterdam*, 1644 (ou 1645) *in*-12. 1646, *in*-16.

Les mêmes, Edition poſtérieure, augmentée : *Paris*, 1661, *in*-12. 2 vol.

On trouve à la fin : « Voyage du Duc de Rohan, fait » en l'an 1600, en Italie, Allemagne, Pays-Bas, An» gleterre, Ecoſſe ».

Les mêmes, dernière Edition, augmentée d'un quatrième Livre, contenant la troiſième Guerre contre les Réformés, avec divers Diſcours politiques, & un Traité de l'intérêt des Princes, du même Auteur : *Paris*, 1665, 1693, *in*-4. & *in*-12. 2 vol.

☞ Dans l'Edition de 1665 ſe trouve joint le Traité de l'intérêt des Princes, du même Auteur. Le Père le Long s'eſt trompé, en croyant cette Edition augmentée du quatrième Livre : il ſe trouvoit déja dans la ſeconde Edition de 1646, ainſi que les Diſcours politiques.

C'eſt M. de Sorbière qui fit imprimer ce Livre en 1644. Il en avoit apporté le Manuſcrit de Languedoc, comme on le voit dans le *Sorberiana*, & dans une Lettre de M. de Graverolles, Avocat à Niſmes, à M. de Comminges. M. le Prince, maltraité dans les Mémoires de M. de Rohan, a fait retirer tous les Exemplaires de cette première Edition, qu'il a fait payer au Libraire : c'eſt ce qu'on apprend d'une Lettre de M. Dupuy, à Saumaiſe, du 4 Mai 1645. Elle étoit parmi les Lettres manuſcrites de Saumaiſe, chez M. Philibert de la Mare, à Dijon, & elles ſont à préſent dans la Bibliothèque du Roi.

C'eſt de cette première Edition des *Mémoires de Rohan*, que parle l'Abbé Lenglet, comme étant très-rare : il la rapporte ſous ce titre : « Mémoires pour ſervir à » l'Hiſtoire de notre temps, par le S. D. D. R. 1645, » *in*-8. » Il faut qu'ils ſoient en effet devenus fort rares, par la raiſon marquée ci-deſſus ; car je ne les ai vus dans aucun Catalogue, ſi ce n'eſt dans celui de Lancelot, num. 3388, où ils ne furent pas connus pour rares, n'y ayant été vendus que vingt ſols.]

☞ Les mêmes, augmentés de divers Diſcours politiques du même Auteur, & de ſon Voyage en Italie, en Allemagne, dans les Pays-Bas, en Angleterre & en Ecoſſe, l'an 1600 : *Amſterdam*, (*Paris*,) 1756, *in*-8. 2 vol.

La Préface, qui eſt ſous ce titre, *Avis des Libraires*, eſt de M. l'Abbé Goujet.]

☞ Les mêmes : *Amſterdam*, (*Paris*) 1756, *in*-12. 4 vol.

Il n'y a dans ces Editions preſque rien de plus que ce qui eſt dans celle de 1661, qui eſt la plus ample, & qui commençoit à devenir rare.

Les Mémoires du Duc de Rohan contiennent l'Hiſtoire des trois Guerres qu'il ſoutint en France pour la défenſe des Prétendus-Réformés, & le détail des Négociations auxquelles il eut part. Ils ſont curieux, & écrits avec une noble ſimplicité.]

L'Auteur commence ainſi ſa Préface. « Voici les Mé» moires des trois dernières Guerres civiles ſoutenues » en France pour la défenſe des Réformés. Le ſujet de » la première fut le Béarn ; de la ſeconde, l'inexécution » de la Paix de Montpellier ; & celui de la troiſième, » l'eſpérance de ſauver la Rochelle ». Le Duc de Rohan, mort en 1638, a été l'un des grands Capitaines & l'un des grands Politiques qu'il y ait eus en France. Ces Mémoires furent écrits en 1629 à Veniſe, où le Duc de Rohan s'étoit retiré, & ils furent publiés d'abord à Amſterdam par les ſoins de Samuel de Sorbière.

Selon l'Abbé le Gendre, « ces Mémoires ſentent ſon » homme de qualité, qui parle également bien de la » Guerre & du Cabinet ; hors quelques phraſes ſuran» nées & quelques vieux termes, la diction en eſt aſſez » pure, le ſtyle clair & laconique. Ce Duc narre agréa» blement, & donne à tout ce qu'il dit un air à ſe faire » croire, dans les occaſions même où il doit être le » plus ſuſpect ».

Auguſte Galland, qui étoit Religionnaire, choqué de ce que M. le Duc de Rohan avoit parlé déſavantageuſement de lui dans ſes Mémoires, en entreprit une réfutation qu'il n'acheva pas : un de ſes parens ou amis devoit la continuer juſqu'en 1629. La Préface & les motifs de cette Réfutation ſont au num. 544, des Manuſcrits de M. Seguier, [qui ſont à S. Germain des Prés.]

☞ *Voyez* ſur les *Mémoires de Rohan*, le Gendre, *tom. II pag.* 51 = Lenglet, *Méth. hiſt. in*-4. *tom. IV. pag.* 124. = Galland, *Mémoires de Navarre*.]

21580. ☞ Mſ. Voyage de Henri, Duc de Rohan : *in*-4.

Ce Voyage original eſt indiqué num. 32 des Manuſcrits du Catalogue de M. Godefroy.]

21581. ☞ Recueil de pluſieurs Pièces concernant le Duc de Rohan & les Guerres de Languedoc de ſon temps, en 1617, 1628 & 1629 : *in*-8.]

21582. ☞ Mſ. Traité de M. DE ROHAN avec l'Eſpagnol : 1629.

Ce Manuſcrit eſt dans la Bibliothèque de M. Fevret de Fontette, Conſeiller au Parlement de Dijon. Le Duc de Rohan y promet d'entretenir la guerre en France tant qu'il plaira à l'Eſpagne.]

21583. Mſ. Hiſtoire des troubles de la Religion Prétendue-Réformée, depuis le Voyage du Roi Louis XIII. en 1620, juſqu'à la Paix faite en 1629 : *in-fol.*

Cette Hiſtoire eſt citée dans le Catalogue des Manuſcrits de M. le Chancelier Seguier. Ce pourroit bien être les *Mémoires du Duc de Rohan.*

21584. Hiſtoire des Guerres de Louis XIII. contre les Religionnaires rébelles ; par Charles BERNARD, Hiſtoriographe de France : *Paris*, de l'Imprimerie Royale, 1633, *in-fol.*

Sorel, neveu de l'Auteur, dit, *pag.* 356 de ſa *Bibliothèque Françoiſe*, qu'on ne tira que deux ou trois douzaines d'Exemplaires de ce Livre, pour le faire voir au Roi & à ſes Miniſtres. Il ſe trouve en entier dans l'Hiſtoire que le même Auteur a compoſée du Règne de Louis XIII. rapportée ci-après, [à la fin de ce Règne.]

Le même Sorel, dans la Vie de ſon Oncle, dit, » que quelque Miniſtre peut-être donna ſon Exemplai» re à quelque autre Hiſtorien qui en ſçut faire ſon » profit, ayant trouvé ſa matière toute prête, qu'il n'a » eu qu'à ranger à ſa mode, accommodant le tout à » l'avantage de ceux qu'il a voulu obliger, c'eſt-à-dire, » à l'avantage du Cardinal de Richelieu ». On ne peut douter que ce ne ſoit de Dupleix, dont Sorel veut parler ici.

☞ *Voyez* ſur l'Auteur & ſur ſon Ouvrage, les *Mémoires* du P. Niceron, *tom. XXVIII. pag.* 326.]

21585. L'Hiſtoire des Guerres des Huguenots, faites en France ſous le Règne de

Louis XIII, avec le Plan des Villes qui ont été aſſiégées : *Paris*, 1634, *in*-4. *Paris*, 1665, *in*-12. 2 vol.

Louis DE MAYNE, Baron de Chabans, Gentilhomme ordinaire de la Chambre du Roi, Auteur de cette Hiſtoire, rapporte exactement ce qui s'eſt paſſé dans cette Guerre, où il a eu quelque commandement.

☞ *Voyez* la *Méth. hiſtor. in*-4. de Lenglet, *t. IV, pag.* 124.]

21586. Avis au Roi, ſur les mouvemens d'Italie, publié par le Duc de Savoye, en 1628 : *in*-8.

21587. Réponſe à l'Avis publié ſur l'impoſſibilité du paſſage de France en Italie, par le Piémont.

Cette Réponſe eſt imprimée à la page 658 des *Mémoires de Villars*, ſeconde Edition.

La même Réponſe, ſous ce titre : Réponſe d'un Gentilhomme à un diſcours François, intitulé : *Avis au Roi.*

Le même, ſous ce titre : Réponſe au Manifeſte du Duc de Savoye, dédiée à ſon Alteſſe, traduite de l'Italien, imprimée à Francfort en 1628 : *in*-8.

Le même Avis eſt imprimé dans le *Recueil* de du Chaſtelet, *pag.* 44 : *Paris*, 1635, *in-fol.*

☞ On lui répond qu'il n'y a pas lieu de ſoupçonner, encore moins de craindre une rupture avec l'Eſpagne & l'Empire ; qu'il eſt de la juſtice & de l'intérêt du Roi de protéger le Duc de Mantoue, & que Caſal n'eſt pas une Ville auſſi indifférente que ſon Alteſſe voudroit le faire croire.]

21588. Lettres, Déclarations, Manifeſtes de ſon Alteſſe de Savoye examinés ; Intentions de Sa Majeſté, & Actions du Cardinal de Richelieu, juſtifiées dans la Réponſe de la Breſſante, à un Savoyard : 1630, *in*-4. *Paris*, Martin, 1630 : *in*-8.

Les mêmes Pièces ſont imprimées dans le *Recueil* de du Chaſtelet, *pag.* 66 : *Paris*, 1635, *in-fol.* Ce Recueil eſt ſigné par François de Vellay ; mais Matthieu DE MORGUES, Sieur de Saint-Germain, s'avoue l'Auteur de cette Pièce. Il étoit François de Nation, & du Pays de Vellay. C'eſt la ſeule fois qu'il ait écrit en faveur du Cardinal de Richelieu.

☞ Quand le Père le Long a fait cette remarque, il lui a échappé que l'Abbé de S. Germain avoit déja écrit en faveur de ce Cardinal, quatre années auparavant, en 1626, dans ſon *Avis d'un Théologien ſans paſſion*, que le P. le Long rapporte ci-après à l'Article des *Alliances politiques.*

La Lettre de François de Vellay, Seigneur Breſſan, répond à une autre qui lui conſeilloit de prendre le parti du Duc de Savoye, attendu que la plus grande partie de ſes biens étoit dans ſes Etats. Il dit que préférant ſon honneur à ſes intérêts, il ſuivra le parti qui a la juſtice de ſon côté ; que ce parti eſt inconteſtablement celui de la France, & il le prouve par un récit ſimple & ſuivi, de tout ce que le Duc de Savoye a fait & témoigné de mauvaiſe volonté, depuis le Traité de Suze juſqu'à la priſe de Pignerol.]

21589. Conquêtes modernes des François ; *Paris*, 1629, *in*-8.

21590. Relation du Siége de Mantoue, en 1629.

Cette Relation, écrite par Louis-Hannibal D'ESTRÉES, depuis Maréchal de France, ſe trouve imprimée avec ſes *Mémoires de la Régence de Marie de Médicis : Paris*, 1666, *in*-12.

21591. ☞ Mſ. Relation des Affaires de Mantoue ; par M. D'ESTRÉES : Remarques ſur ladite Relation.

Ces Manuſcrits, d'écriture ancienne, ſont dans la Bibliothèque de M. Fevret de Fontette, Conſeiller au Parlement de Dijon.]

21592. Relatione de gli Affari di Mantoua : *In Francfort*, 1629, *in*-4.

21593. ☞ Mſ. Relation de ce qui s'eſt paſſé ſur le différend des Duchés de Mantoue & de Montferrat, entre le Duc de Nevers, depuis Duc de Mantoue, & le Duc de Savoye : 1629.

Dans la Bibliothèque de M. Fevret de Fontette.]

21594. ☞ Sylva-Ducenſis expugnatio ; auctore Petro DE BOISSAT.

La Relation du Siége de Bois-le-Duc ſe trouve dans le Recueil de ſes *Œuvres Latines* : 1649, *in-fol.*

Cette Ville fut priſe le 14 Septembre 1629, par Frédéric Henri Prince d'Orange, aſſiſté des troupes de France & d'Angleterre.]

21595. ☞ Diſcours d'Etat, à Monſieur, frère unique du Roi : 1629.

Ce Diſcours eſt imprimé au tom. XVII. du *Mercure François*. L'Auteur dit avoir été engagé par le Roi à l'écrire. Il fait ſentir au Prince combien ſa retraite peut être dangereuſe, ce que le Roi a fait pour lui, & l'injuſtice de ſes plaintes contre les Miniſtres. Il l'exhorte à rentrer dans les bonnes graces du Roi, s'il veut jouir des honneurs dûs à ſa qualité.]

21596. ☞ La Défaite de ſept Navires Anglois, par M. le Baron de la Luthumière, Gouverneur pour Sa Majeſté, de la Ville & Château de Chèrebourg, la veille & jour du Saint Sacrement dernier, aux côtes de mer du Bailliage de Coſtentin, en Normandie : 1629, *in*-8.]

21597. ☞ Lettre du Roi à M. le Duc de Montbazon, Pair, grand Veneur, Gouverneur & Lieutenant Général en l'Iſle de France, contenant la délivrance de la Ville de Cazal, le ravitaillement de la Place, & la retraite des Eſpagnols qui la tenoient aſſiégée : 1629, *in*-8.]

21598. ☞ Déclaration du Roi, contre ſes Sujets de la Religion Prétendue-Réformée, qui demeureront engagés dans la Rébellion, & portans les armes, ou tenans les Villes & Places contre le ſervice de Sa Majeſté ; vérifiée en Parlement le 15 de Janvier 1629 : *in*-8.]

21599. ☞ Relation de la priſe du paſſage de Suze, envoyée du Camp de Sa Majeſté, le 8 Mars 1629 : *in*-8.]

21600. ☞ Relation véritable de ce qui s'eſt fait & paſſé au Voyage du Roi, ſur la priſe des Barricades & Villes de Suze en Piedmont, ſur les Etats du Prince de Savoye ; enſemble le ſecours envoyé par Sa Majeſté

à Cazal, conduit par M. le Maréchal de Crequy: 1629, *in*-8.]

21601. ☞ Lettre du Roi à M. d'Haſincourt, de Suze, le 27 Avril 1629.

Il lui mande la levée du Siége de Cazal, & que ſon deſſein eſt d'aller en Languedoc pour y ſoumettre ſes Sujets rébelles.]

21602. ☞ Lettre de M. le Duc DE MAYENNE, à Madame de Longueville ſa tante, contenant la délivrance de mondit Seigneur Duc de Mayenne, retenu priſonnier de l'Eſpagnol: 1629, *in*-8.]

21603. ☞ Récit véritable de la priſe de Vézel; enſemble ce qui s'eſt fait & paſſé au Siége de Boſleduc, depuis le 21 d'Août juſqu'à préſent: 1629, *in*-8.]

21604. ☞ Relation & Mémoire des munitions qui ont été trouvées dans la Ville de Vézel, tant de bouche que de guerre, pour donner ſecours à la Ville de Boſleduc, & le nombre des priſonniers qui ont été pris; enſemble la grande quantité d'or & d'argent que l'on a trouvée dans ledit Vézel: 1629, *in*-8.]

21605. ☞ Edit du Roi ſur la grace & pardon qu'il a plû à Sa Majeſté donner, tant au Duc de Rohan & Sieur de Soubiſe, qu'à tous ſes autres Sujets rébelles des Villes, plat-Pays, Châteaux & Places des Provinces du haut & bas Languedoc; avec les Articles vérifiés au Parlement de Toloſe, le 27 Août 1629: *in*-8.]

21606. ☞ Harangue prononcée devant la Séréniſſime Seigneurie de Veniſe, & l'Ambaſſadeur du Roi; par Rémond VIDAL, Gentilhomme François, ſur l'heureux ſuccès des armes de Sa Majeſté; traduite d'Italien en François par le Sieur de Marcilly, Dijonnois: 1629, *in*-8.]

21607. ☞ L'Arche repoſée ſur la France, ſous la conduite de Louis le Juſte; par Pierre DE XAINTONGE, Avocat Général du Parlement de Dijon: *Dijon*, 1629, *in*-4.]

21608. Mſ. ☞ La Pyramide Royale, ou Panégyrique de Louis XIII.

Ce Manuſcrit du temps eſt conſervé dans la Bibliothèque de M. Fevret de Fontette, à Dijon.]

21609. Mſ. ☞ Origine de la Guerre d'Allemagne: 1629.

Dans la même Bibliothèque. C'eſt un Manuſcrit du temps.]

21610. Mſ. Divers Supplémens à l'Hiſtoire de France, depuis le commencement du miniſtère du Cardinal de Richelieu juſqu'en 1630: *in-fol.*

Ces Supplémens, depuis 1624 juſqu'en 1630, ſont conſervés dans la Bibliothèque du Roi, num. 9295.

21611. ☞ Relation de qui s'eſt paſſé en Italie, en 1630.

Elle ſe trouve dans le *Recueil de Pièces* de du Chaſtelet, *pag.* 521.]

21612. Le Prince; par Jean-Louis-Guez DE BALZAC: *Paris*, 1631, *in*-8.

Le même Livre, retouché par l'Auteur: *Paris*, 1661, *in*-12.

Le même eſt auſſi imprimé au tom. II. des *Œuvres* de l'Auteur, *Paris*, 1665, *in-fol.* Balzac eſt mort Membre de l'Académie Françoiſe, en 1654. Son Livre n'eſt proprement qu'un Panégyrique ou Hiſtoire de Louis XIII. juſqu'au premier Voyage d'Italie & la priſe de Suze. C'eſt un Eloge de ſa piété & de ſa prudence, orné de toutes les fleurs de l'éloquence.

☞ Cet Ouvrage eſt écrit d'un goût précieux & ampoulé; ce n'eſt pas, comme le titre le ſemble faire croire, un Traité de politique, mais un Eloge pompeux des vertus & des triomphes de Louis XIII. que l'Auteur compare avec les plus grands Princes, & dans lequel il a ſemé quelques réflexions ſur le Gouvernement. Il rend compte dans ſa première Lettre au Cardinal de Richelieu du Plan de ſon Ouvrage, & du ſtyle qu'il y a employé. Dans la ſeconde, il fait l'Apologie de ſon ſtyle, & celle du différend de ce Miniſtre avec la Reine Mère. Balzac étoit très-attaché au Cardinal.

Voyez ſur ſon Ouvrage, le P. Niceron, *t. XXIII. pag.* 324. = *Diction.* de Bayle, Art. *Balzac*, Note F. = *Mém.* de Marolles, *tom. III. pag.* 233.]

21613. ☞ Diſcours ſur le Livre de Balzac, intitulé: *Le Prince*: *in*-8.]

21614. ☞ Continuation des Affaires d'Italie, depuis 1561 juſqu'en 1629.

Cette Continuation eſt imprimée au tom. II. des *Mémoires de Villars*; par Claude MALINGRE: *Paris*, 1630, *in*-8. 2 vol.]

21615. * Mſ. Hiſtoire de France, ſous le Régne de Louis XIII. ou Mémoires du Cardinal DE RICHELIEU, depuis l'an 1609 juſqu'en 1630: *in-fol.* 4 vol.

Le premier va depuis 1609 juſqu'en 1619, & le dernier ou quatrième comprend l'Hiſtoire de l'année 1629. Le Cardinal y marque beaucoup de partialité contre les Grands qui n'avoient pas ſçu fléchir devant lui. Ces Manuſcrits ſont dépoſés au Dépôt des Affaires Etrangéres.

21616. Relation des Affaires de Mantoue, en 1628, 1629 & 1630.

Cette Relation, qui eſt de Louis DE GURON, ſe trouve imprimée au tom. II. des *Divers Mémoires ſur les Guerres d'Italie*, rapportés ci-après, [à l'année 1632.]

21617. ☞ Hiſtoire de la Sédition arrivée en la Ville de Dijon, le 28 Février 1630, & le Jugement rendu par le Roi ſur icelle: *Paris*, & *Lyon*, 1630, *in*-8.

Cette Hiſtoire a été compoſée par Charles FEVRET, Auteur du Traité de l'Abus, mort en 1661, âgé de 79 ans.]

21618. ☞ Harangue du Sieur (Charles) Fevret, au Roi, au nom de la Ville de Dijon, pour lui demander pardon.

Cette Harangue eſt imprimée au tom. XV. du *Mercure François*. Elle fut faite au ſujet de la ſédition arrivée à Dijon le 28 Février 1630. La cauſe de ce tumulte vint de ce qu'on avoit fait entendre au Peuple qu'on vouloit établir en Bourgogne les Aydes & pluſieurs autres impôts, ce qui étoit abſolument faux. Le Roi vint à Dijon le 27 Avril, & pardonna aux Habitans, ſous pluſieurs conditions qu'on peut voir dans l'Arrêt qu'il fit prononcer le 28 dudit mois.]

21619. Relation de ce qui s'eſt paſſé en Piémont, depuis l'arrivée du Cardinal de Ri-

Digitized by Google

chelieu, entre les Armées du Roi & du Duc de Savoye: *Paris*, & *Troyes*, 1630, *in*-8.

21620. Mſ. Journal du Siége de Caſal, en 1630, par DE LA SARRE, Major au Régiment de la Grange, corrigé de la main de Regnaud de Tremeaux, Meſtre-de-camp audit Caſal: *in-fol.*

Ce Journal [étoit] conſervé à Dijon, dans la Bibliothèque de M. de la Mare, [& a paſſé dans celle du Roi.]

21621. ☞ La priſe de la Ville & Château de Carignan en Piémont, par M. le Duc de la Trimouille, Meſtre-de-camp de la Cavalerie Légère de France; enſemble la Défaite du ſecours envoyé au Marquis Spinola, par M. le Duc de Montmorency, Lieutenant Général de Sa Majeſté: 1630, *in*-8.]

21622. ☞ Relation de ce qui s'eſt paſſé en l'attaque des Forts & demi-Lunes faites par l'Armée ennemie, au-devant du Pont de Carignan, le 6 Août 1630, depuis la priſe de ladite Ville; avec la mort & priſon des principaux Chefs & grands Seigneurs qui commandoient l'Armée d'Eſpagne: 1630, *in*-8.]

21623. ☞ La priſe de la Ville de Veillane, par M. le Comte de Schomberg: 1630, *in*-8.]

21624. ☞ Véritable Relation de ce qui s'eſt paſſé à Cazal & Montmélian, avec le Traité de la Trève; enſemble la mort du Marquis de Spinola, &c. 1630, *in*-8.]

21625. ☞ Récit véritable des particularités & circonſtances plus remarquables du Combat de Veillane, ſous la conduite de MM. de Montmorency & Marquis d'Effiat, le 10 Juillet 1630; enſemble les dernières nouvelles de Caſal: *in*-8.]

21626. ☞ Relation du Combat arrivé le 10 Juillet 1630, entre partie des Troupes que le Roi faiſoit paſſer pour aller joindre ſon Armée en Piedmont, & les Troupes du Duc de Savoye, jointes à celles du Marquis de Spinola, envoyées audit Duc: 1630, *in*-8.]

21627. ☞ Lettre du Roi à Monſieur, frère unique de Sa Majeſté, ſur la défaite des Troupes du Duc de Savoye: 1630, *in*-8.]

21628. ☞ Harangue de M. LE PRINCE, faite à l'ouverture des Etats de Bretagne, le 7 Août 1630: *in*-8.]

21629. ☞ Mſ. Lettre du Duc de Savoye, à ſes Sujets, ſur les mouvemens des Armées Françoites. == Manifeſte d'un de ſes Miniſtres, ſur les manquemens de parole du Cardinal de Richelieu: 1630.

Ces Manuſcrits ſont dans la Bibliothèque de M. Fevret de Fontette, Conſeiller au Parlement de Dijon.]

21630. ☞ La Caſaque du Savoyard: 1650, *in*-8.

Pièce ingénieuſe & ſatyrique, en Vers, ſur la duplicité de ce Prince.]

21631. ☞ Récit véritable de ce qui s'eſt fait & paſſé à la priſe & réduction de la Ville & Citadelle de Pignerol, après avoir donné un furieux aſſaut; enſemble ce qui s'eſt paſſé au pillage de Rivole, par M. le Maréchal de Crequy: 1630, *in*-8.]

21632. ☞ Lettre du Roi à M. le Duc de Montbazon, Pair & grand Veneur de France, Gouverneur & Lieutenant Général pour Sa Majeſté à Paris & Iſle de France, ſur l'heureux ſuccès des Armes de Sa Majeſté, en la Conquête entière du Duché de Savoye: 1630, *in*-8.]

21633. ☞ Lettre du Roi envoyée à M. le Duc de Briſſac, Pair & grand Pannetier de France, Lieutenant Général pour Sa Majeſté en Bretagne; avec la Relation de tout ce qui s'eſt paſſé en Savoye, depuis le 14 de Mai juſqu'au 9 du préſent mois de Juin: 1630, *in*-8.]

21634. ☞ Articles accordés par Sa Majeſté Très-Chrétienne, aux Habitans de la Ville de Chambery en Savoye: 1630, *in*-8.]

21635. ☞ Relation de ce qui s'eſt paſſé entre l'Armée Impériale & celle de Mantoue, depuis leur entrée juſqu'à leur retraite, avec les Nouvelles qu'on a eues de Milan, depuis la Levée du Siége: 1630, *in*-8.]

21636. ☞ Mſ. Relation de la priſe de Mantoue: 1630.

Ce Manuſcrit du temps eſt conſervé dans la Bibliothèque de M. Fevret de Fontette, à Dijon.]

21637. ☞ L'Ordre & Cérémonies obſervées au Baptême du Prince d'Angleterre: 1630, *in*-12.

Ce Prince eſt le Duc de Cornouailles, qui fut baptiſé le lundi 27 Juin 1630, ſur les quatre heures du ſoir, & eut pour parrains les Rois de France & de Bohême, & pour marraine la Reine Mère.]

21638. ☞ La Fille du temps, c'eſt-à-dire, la Vérité récitant les maux faits à la France par les Huguenots, depuis l'Edit de Pacification; les mauvais deſſeins & pernicieuſes délibérations des Rochelois, les progrès du Roi ſur les Rébelles, les remarques du Siége de Montauban; Prières paraphraſiques pour la conſervation de Sa Majeſté, aux occaſions de la Guerre: la Ville de Lyon, aſſiégée de contagion aux pieds de Dieu, & autres Pièces curieuſes & utiles; par Laurent Mibelois Breſſand: *Lyon*, 1630, *in*-8.

C'eſt un Recueil d'aſſez mauvaiſes Pièces, en Vers, ſur différentes affaires de ce temps: 1629, *in*-8.]

21639. ☞ Mſ. De Juſtitia Regis Chriſtianiſſimi in rebus Italiæ: 1630.

Dans la Bibliothèque de M. Fevret de Fontette, Conſeiller au Parlement de Dijon.]

21640. ☞ Mſ. Relation de ce qui s'eſt fait en Italie par Louis XIII. pour ſecourir le Duc de Mantoue: 1630.

Manuſcrit du temps dans la même Bibliothèque.]

Digitized by Google

21641. Les heureux progrès des Armées de Louis XIII. en Piémont & Montferrat, depuis le mois de Juillet 1630 juſqu'au mois d'Octobre de la même année ; par P. S. D. B. N.

Ces Lettres initiales ne ſignifient rien ; car elles n'ont aucun rapport avec le nom d'Antoine COIFFIER, dit Ruzé, Maréchal D'EFFIAT, Surintendant des Finances, qui eſt l'Auteur de cet Ecrit. Il eſt imprimé dans le Recueil de *Diverſes Relations : Bourg en Breſſe*, 1632, *in*-4. & dans le Recueil de *Divers Mémoires*, touchant les Guerres d'Italie, [rapporté ſous l'année 1632.] L'Auteur eſt mort cette même année.

21642. Ludovici XIII. Expeditio in Italiam pro Carolo Duce Mantuæ ; Auctore Joanne-Baptiſta DE MACHAULT, è Societate Jeſu : *Pariſiis*, Morel, 1630, *in*-4.

21643. ☞ Caſallum bis liberatum, ſive Belli Italici pro Duce Mantuano confecti duplex expeditio, Poema in duas partes ; Auctore P. BERTHAULT : *Paris*, 1631, *in*-8.

Il y a eu quelques autres Poëmes ſur le même ſujet.]

21644. Relation très-particulière de ce qui s'eſt paſſé au Piémont, depuis le commencement de la Trève juſqu'à la Paix de Caſal ; par Henri de SCHOMBERG, Maréchal de France : 1630, *in*-4.

La même Relation eſt imprimée au tom. II. du Recueil de *Divers Mémoires touchant les Guerres d'Italie*, rapporté ci-après, [à l'année 1632.] Ce Maréchal eſt mort en 1632.

21645. Relation fidèle de tout ce qui s'eſt paſſé en Italie, l'an 1630, entre les Armées de France & celles de l'Empereur, du Roi d'Eſpagne & du Duc de Savoye : *Paris*, 1631, *in*-8.

La même Relation eſt imprimée dans le *Recueil* de du Chaſtelet, *pag.* 186 : *Paris*, 1635, *in-fol.* & dans le Recueil de *Divers Mémoires des Guerres d'Italie*, rapporté ci-après. Elle eſt d'Armand-Jean DU PLESSIS, Cardinal DE RICHELIEU.

21646. Hiſtoire de ce qui s'eſt paſſé en Italie, pour le regard des Duchés de Mantoue & de Montferrat, depuis l'an 1628 juſqu'en 1630 ; par le Seigneur D'EMERY, Intendant des Finances & des Vivres de l'Armée.

Cette Hiſtoire eſt imprimée dans le Recueil de *Diverſes Relations : Bourg en Breſſe*, 1632, *in* 4. Michel Particelli, Seigneur d'Emery, eſt mort en 1650.

21647. Movimenti d'Armi in Italia per occaſione del Ducato di Mantoua & di Monferrato, Iſtoria di tre anni dal 1628, ſino all'anno 1630, da Aleſſandro ZILIOLO.

Cette Hiſtoire eſt imprimée au Livre III. de la troiſième Partie des *Hiſtoires mémorables de ſon temps*, [en Italien] : *In Venetia*, 1642, *in*-4.

21648. Delle Guerre d'Italia dall'anno 1613, all'anno 1630, tomo primo ; da Luca ASSARINI : *In Torino*, Zavetta, 1665, *in-fol.*

21649. Tableau des Victoires de Louis XIII. par Julien COLARDEAU, *Paris*, 1630, *in*-8.

21650. Le Baron de Fœneſte, première partie, revue & augmentée par l'Auteur. Plus y a ajouté la ſeconde, ou le Cadet de Gaſcogne : *Maillé*, 1617, *in*-8.

La troiſième partie, enſemble la première & la ſeconde, revues & augmentées par l'Auteur de divers Contes : *Maillé*, S. M. Imprimeur ordinaire de l'Auteur, 1620, *in*-8.

Seconde Edition [plus ample] de tout l'Ouvrage : *au Déſert*, 1630, *in*-8.

☞ Les Avantures du Baron de Fœneſte ; par Théodore Agrippa D'AUBIGNÉ, Edition nouvelle, augmentée de pluſieurs Remarques hiſtoriques, de l'Hiſtoire ſecrette de l'Auteur, par lui-même, & de la Bibliothèque de Maître Guillaume ; enrichi de Notes par M*** (Jacob LE DUCHAT ;) *Cologne*, Héritiers de Marteau, 1729, *in*-8. 2 vol.

Le Livre du Baron de Fœneſte eſt l'Ouvrage de Théodore Agrippa D'AUBIGNÉ, dont l'Edition de 1630 [qui eſt rare,] a été faite à Genève, où il s'étoit retiré. « C'eſt un Dialogue entre un homme ſage & un » Gaſcon évaporé, qui raconte agréablement toutes ſes » Avantures. Si on en avoit retranché quelques diſcours » qui ſentent trop le Huguenot, ce ſeroit un très-bon » Livre en ſon genre. L'Ouvrage eſt de M. d'Aubigné, » qui a pris plaiſir de mettre pluſieurs contes de la vieille » Cour ». Sorel, *pag.* 198 de ſa *Bibliothèque Françoiſe*. D'Aubigné eſt mort en 1630.

Le Baron de Fœneſte, ſelon quelques-uns, eſt le Duc d'Eſpernon, à qui l'Auteur en vouloit, & contre qui principalement il écrit cette Satyre, qui contient pluſieurs événemens des Règnes de Henri III. de Henri IV. & de Louis XIII. Ainay, qui parle toujours ſi ſagement, n'eſt autre que du Pleſſis-Mornay.

» J'ai de la peine à croire, (dit Bayle, dans ſa *Lettre cent vingt-troiſième*,) « que le Baron de Fœneſte ſoit » M. d'Eſpernon. Je croirois plutôt que d'Aubigné a » fait dire ſouvent à ſon Gaſcon des choſes qui repré» ſentent la ſotte admiration que pluſieurs Gaſcons » avoient pour ce Duc, & qui fourniſſent une occaſion » à l'Auteur de ſe mocquer de lui. Une bonne partie » des choſes qu'on fait dire au Baron de Fœneſte, ne » conviennent point au Duc d'Eſpernon ».

Cette Satyre eſt ingénieuſe, mais ſi obſcure & ſi enveloppée, que ſouvent elle eſt inexplicable.

Voyez à ſon ſujet, *Lettres ſérieuſes & badin. tom. V. pag.* 198. = *Bibl. Clément. tom. II. p.* 198. = *Le Nouv. du Parn. Lettr.* 33. = *Journ. de Verdun, Mai*, 1731. = Le Père Niceron, *tom. XXVIII. pag.* 223. = *Lettre de Bayle, tom. II. pag.* 477. = *Biblioth. des Rom. tom. II. pag.* 261. = *Biblioth. raiſon. tom. VII. pag.* 152. = *Iſag. in not. Script. Hiſt. Gall. part.* 2, *pag.* 42. = *Ducat. Pref.* = *Diction.* de Proſper Marchand, Art. *Aubigné, Note* R.]

21651. La Cythérée [Roman ;] par Marin le Roy, Sieur DE GOMBERVILLE : *Paris*, 1621, 1642, *in*-8. 9 vol.

La même : *Paris*, 1632, 1637, *in*-4. 5 vol.

La même : *Paris*, 1641, *in*-8. 5 vol.

La même : *Paris*, 1645, *in*-8. 5 vol.

☞ Ces trois dernières Editions, quoique ſous le même titre, ſont toutes différentes, quant aux événemens.]

Ce Roman eſt à peu près du même ſtyle que le Polexandre, & s'accorde fort avec les Coutumes antiques ; il contient ſous des temps, des Provinces & des noms ſuppoſés, pluſieurs rares & véritables Hiſtoires du temps de l'Auteur, qui eſt mort en 1674.

Digitized by Google

21652. Le Timandre, Roman de Pierre MARCASSUS : *Paris*, Sara, *in*-8.

L'Auteur raconte ſous des noms empruntés pluſieurs Hiſtoires du temps. Il eſt mort [après l'an 1664. *Voyez* Niceron, *tom. XXXI. pag.* 112.]

21653. Hiſtoire de la Cour, ſous le nom de Cléodonte & d'Hermelinde ; par HUMBERT : *Paris*, de Bray, 1629, *in*-8.

21654. ☞ La Clytie, ou le Roman de la Cour ; par (Jean) BUGET de la Serre : *Paris*, Loyſon, 1631, *in*-8. 2 vol. 1635, *in*-8.

Ce Livre ne parle de rien moins que de la Cour, comme le titre ſemble le promettre. Les autres Livres précédens racontent, ſous des noms déguiſés, pluſieurs événemens du Règne de Louis XIII. & des précédens : c'eſt ce qui a déterminé à les marquer ici, quoiqu'on ne les juge guères propres à éclaircir l'Hiſtoire de ces temps-là.]

21655. Réponſe à un Libelle contre les Miniſtres d'Etat ; faite par un bon & vrai François : 1630, *in*-4.

La même Réponſe eſt imprimée dans le *Recueil* de du Chaſtelet, *pag.* 161 : *Paris*, 1635, *in-fol.* Elle ne fait point connoître le titre de ce Libelle, que je n'ai pu découvrir ailleurs. « La France, dit l'Auteur, a vu » depuis ſix mois un Ecrit que l'on ſemoit avec beau- » coup de ſoin..... rempli de beaucoup d'aigreur contre » les Miniſtres de cet Etat..... Le reſpect dû à celui » dont on avoit pris le nom pour ſervir de paſſeport à » ce Libelle, empêchoit ceux qui auroient eu la volonté » d'y répondre, de l'entreprendre ; mais après avoir vû » que tant d'excès ne pouvoient convenir à la bonté » d'une telle perſonne, je me ſuis réſolu de prendre la » plume, convié à cela principalement par les mauvai- » ſes impreſſions qui en ſont demeurées en beaucoup » d'eſprits..... & pour avoir ſçu que l'Italie, l'Eſpagne, » l'Angleterre & l'Allemagne l'avoient traduit en leur » Langue.

☞ C'eſt une Réponſe aux Libelles intitulés : *Myſteria politica, & Admonitio ad Regem*, (rapportés ci-après à l'Article des *Alliances politiques.*) L'Auteur fait voir dans cette Réponſe, que les Rois ſont maîtres de faire la guerre & des alliances avec qui il leur plaît ; que l'héréſie n'eſt pas un titre ſuffiſant pour priver ſes alliés du ſecours qu'on leur doit ; que l'Eſpagne en a contracté non-ſeulement avec toutes ſortes d'hérétiques, ſans qu'on ait crié à l'impiété, mais qu'elle s'eſt unie avec eux pour ruiner les Catholiques, ce que la France n'a pas fait ; & que les alliances que nous avons avec les Hollandois, les Griſons, les Vénitiens, & même les Turcs, ſont très-juſtes & très-utiles au bien de la Chrétienté.]

21656. Memorie hiſtoriche dalla moſſa d'armi di Guſtavo Adolfo Ré di Suetia in Germania fin all'anno 1630, ſcritte dal Comte Majolino BISACCIONI : *In Venetia*, 1642, *in*-4.

Les François prirent part à la guerre que le Roi Guſtave fit en Allemagne.

21657. Mémoires de (François) Maréchal DE BASSOMPIERRE, contenant l'Hiſtoire de ſa Vie & de ce qui s'eſt paſſé de plus remarquable à la Cour de France, depuis 1598 juſqu'à ſon entrée à la Baſtille : *Cologne*, 1665 : *Amſterdam*, 1692, *in*-12. 3 vol. *Cologne*, [*Rouen*,] 1703, *in*-12. 2 vol.

☞ Nouvelle Edition des Mémoires de Baſſompierre : *Trévoux*, 1723, *in*-12. 4 vol.]

L'Auteur compoſa ſes Mémoires pendant le ſéjour qu'il fit dans la Baſtille, où il fut conduit en 1631, & les intitula : *Journal de ma vie.* Ce titre leur convient fort : car il y détaille bien des événemens ; mais il n'en marque guères qui n'ait rapport à lui. Il eſt fort croyable dans tout ce qu'il dit ; il eſt mort en [1648. On a prétendu que] ces Mémoires [avoient] été d'abord publiés par les ſoins de Claude de Malleville ſon Secrétaire, enſuite de l'Académie Françoiſe ; [mais celui-ci eſt mort en 1637. Tels qu'ils ont été imprimés,] ils ſont tronqués en différens endroits, les Manuſcrits étant plus amples. Au reſte, ce Journal eſt très-long & ennuyeux en pluſieurs endroits ; il n'eſt pas même bien écrit.

« Il eſt difficile de trouver une Hiſtoire plus mêlée » que ſont ces Mémoires ; car ils ſont remplis de quan- » tité d'intrigues d'amour, de divers événemens arri- » vés dans la Guerre, de pluſieurs affaires d'Etat & de » toutes les Cabales qui ſe ſont faites de ſon temps à la » Cour ». *Journal des Sçavans, du 16 Février* 1665.

☞ *Voyez* la *Méth. hiſt.* de Lenglet, *in*-4. *tom. IV. pag.* 125. = *Hiſt. critiq. des Journ. pag.* 85. = *Mél.* de Vigneul-Marville, *tom. I. pag.* 130 : *tom. II. pag.* 87. = Le Gendre, *tom. II. p.* 31. = *Pour & contre, tom. XII. pag.* 349.]

21658. De Expugnatione Urbis Capellæ : *Pariſiis*, 1631, *in*-8.

21659. ☞ Les Palmes du Juſte, ou Poëme ſur la vie de Louis XIII. juſqu'en 1631, en neuf Chants ou Livres : *in*-4.

L'Auteur ſe dit d'Alençon, *pag.* 186 & 194.]

21660. ☞ Recueil de différens Panégyriques Grecs de Louis XIII. prononcés par Paul Bertrand MERIGON, (natif de la Ville d'Acqs, au Comté de Foix, Profeſſeur en Langue Grecque & Orateur Grec du Roi,) depuis 1624 juſqu'en 1631 : *in*-8.]

21661. Les Entretiens des Champs Elyſées : 1631, *in*-8.

Ces Entretiens, qui roulent ſur les Affaires de France, ſous Louis XIII. & particulièrement ſur les Guerres d'Italie, ont été compoſés par Paul Hay, Sieur DU CHASTELET, qui eſt mort en 1636. Ils ſont auſſi imprimés *pag.* 212 de ſon *Recueil de Pièces : Paris*, 1635, *in-fol.* L'Abbé de Saint-Germain, dans ſa *Remontrance du Caton Chrétien*, lui attribue ces Entretiens ; mais Varillas croit que Louis DE GURON en eſt l'Auteur.

☞ C'eſt une Pièce aſſez ingénieuſe, où l'on raconte ce qui ſe paſſoit alors, & l'on fait l'Eloge du Cardinal de Richelieu. La ſcène ſe paſſe devant Henri IV. Il y a un prélude des plus fameux Capitaines Eſpagnols, qui ſe plaignent du peu de reconnoiſſance qu'on a eue de leurs ſervices.]

21662. Converſations de Maître Guillaume avec la Princeſſe de Conty aux Champs Elyſées : *Paris*, Maillet, 1631, *in*-4. 1631, *in*-8.

☞ Ces Editions de 1631, que l'on croit faites à Bruxelles, ont un Avertiſſement au Lecteur, *ſigné* DES VALLÉES. Il eſt ſuivi d'une prétendue Approbation du Cardinal de la Rochefoucault & du Duc de Montbazon, avec un Privilège du Roi ſuppoſé. Tout cela manque dans celle qui eſt imprimée dans le *Recueil* de l'Abbé Morgues de Saint-Germain. C'eſt une Pièce burleſque, & la plus ſatyrique de toutes celles qui aient paru contre le Cardinal. Outre les faits publics que tout le monde lui reprochoit, on y trouve pluſieurs Anecdotes, & no-

tamment en l'accuſe d'avoir fait empoiſonner Madame femme de Gaſton.]

Les mêmes Converſations ſont imprimées dans le *Recueil* de l'Abbé de Saint-Germain : *Anvers*, 1643, *in-fol.* C'eſt un Libelle contre le Cardinal de Richelieu.

21663. L'Ombre de Sandricourt, Conſeiller au Parlement, apparue au Préſident le Coigneux : 1631, *in*-8.

C'eſt la Réponſe au Libelle précédent. Ils ſont l'un & l'autre réduits à quatre points ; mais le plus étendu regarde le Cardinal de Richelieu.

☞ Cet Ecrit eſt fort ſatyrique contre le Préſident le Coigneux, à qui l'Auteur impute la mauvaiſe conduite de Monſieur. Il l'accuſe auſſi de vouloir ſouiller la réputation de la Reine Mère, & ternir celle du Cardinal. On attribue cette Pièce à MEZERAY.]

21664. Le Coup d'Etat de Louis XIII. au Roi : 1631, *in*-4. & *in*-8.

Ce Livre, écrit par Jean SIRMOND, eſt auſſi imprimé dans le *Recueil* de du Chaſtelet, *pag.* 249 : *Paris*, 1635, *in-fol.* L'Auteur fait conſiſter ce Coup d'Etat, en ce que Louis XIII. après avoir pris la Rochelle, & ſecouru Caſal, aſſiégé par les Eſpagnols, a retenu auprès de lui le Cardinal de Richelieu pour ſon premier Miniſtre, malgré les efforts faits contre lui à Lyon, le jour de ſaint Martin 1629, appellé *la Journée des Duppes.*

☞ L'Auteur montre qu'un bon Miniſtre eſt très-rare, & qu'il ne peut être trop acheté. Il ſoutient que dans tout le Royaume, on n'auroit pu en trouver un qui l'eût égalé en tout. L'Auteur du *Véritable P. Joſeph, tom. II. pag.* 56, attribue cette Pièce à ce Capucin.]

* M. Péliſſon trouvoit ce Livre ſi bien écrit, qu'il le compte entre les quatre Ouvrages qui lui étant tombés entre les mains au ſortir du Collége, lui donnèrent du goût pour notre Langue.

21665. Lettre du Cardinal DE RICHELIEU, à la Reine, mère du Roi, en 1631, *in*-8.

Cette Lettre eſt imprimée dans le *Recueil* de du Chaſtelet, *pag.* 275 : *Paris*, 1635, *in-fol.* Elle eſt pleine de ſoumiſſions. L'Abbé de Saint-Germain, dans ſon Jugement ſur le *Recueil* de du Chaſtelet, la traite de ſuppoſée.

21666. Lettre du Roi écrite aux Parlemens & aux Gouverneurs des Provinces ſur ſon partement de Compiégne, le 23 Février 1631 : 1631, *in*-8.

La même Lettre eſt imprimée dans le *Recueil* de du Chaſtelet, *pag.* 277 : *Paris*, 1635, *in-fol.*

21667. Relation de ce qui s'eſt paſſé depuis le 26 Février juſqu'à préſent, entre le Roi & Monſieur, ſon Frère ; enſemble la Lettre de M. DE BELLEGARDE, avec la Réponſe de Sa Majeſté ; la Lettre de Monſieur, au Roi, avec la Réponſe de Sa Majeſté : *Paris*, 1631, *in*-8.

La même Relation eſt imprimée dans le *Recueil* de du Chaſtelet, *pag.* 279.

21668. Lettre écrite au Roi par Monſieur, du 23 Mars 1631, touchant ſa ſortie hors du Royaume ; avec la Réponſe de Sa Majeſté : *Paris*, Vitré, 1631, *in*-4. 1631, *in*-8.

Elle eſt auſſi imprimée dans le *Recueil* de du Chaſtelet, *pag.* 288.

Les mêmes (en Allemand) : 1631, *in*-8.

Cette Lettre de Monſieur a été écrite par Léonard GOULAS, Secrétaire de ſes Commandemens. Dans les Converſations de Maître Guillaume, cette Lettre & pluſieurs autres écrites au nom de Gaſton de France, ſont attribuées au Préſident le Coigneux, Chancelier de Monſieur. Mais Nicolas de la Mothe Goulas, dans la Vie Manuſcrite de Léonard Goulas ſon parent, lui donne les deux premières Lettres écrites par Monſieur au Roi.

21669. Lettre du Roi envoyée aux Provinces, avec celle de Monſieur, au Roi, & la Réponſe du Roi à Monſieur : *Paris*, Martin, 1631, *in*-8.

21670. Lettre de Monſieur au Roi, écrite de Bezançon, le premier Avril 1631.

Cette Lettre eſt imprimée avec les *Mémoires* d'un Favori de Monſieur, *pag.* 209, *Leyde*, 1667, *in*-12.

La même, avec des Obſervations.

Ces Obſervations ſont du Cardinal DE RICHELIEU, étant imprimées dans le *Recueil* de du Chaſtelet, *pag.* 294. L'Auteur de l'Avertiſſement, qui eſt à la tête du Journal de ce Cardinal, de l'Edition de 1648, les lui attribue.

21671. Relation de ce qui s'eſt paſſé pendant le ſéjour du Roi à Dijon, & depuis qu'il en eſt parti juſqu'au 8 Avril 1631, contenant des Obſervations ſur la Lettre de Monſieur, (rédigée par le Cardinal DE RICHELIEU) : 1631, *in*-8.

21672. Lettre du Roi à Monſieur, du 5 Mai 1631.

Cette Lettre, & la Relation précédente, ſont imprimées dans le *Recueil* de du Chaſtelet, *pag.* 293, 305.

21673. Requête de Monſieur à Meſſieurs du Parlement, avec quelques Obſervations : 1631, *in*-8.

La même Requête eſt imprimée dans le *Recueil* de du Chaſtelet, *pag.* 307.

☞ Il demande Acte contre une Déclaration du Roi, adreſſée au Parlement de Bourgogne, contenant la notification de ſa ſortie hors du Royaume. Il l'attribue aux mauvais conſeils que le Cardinal donne au Roi. Il demande un Monitoire pour être informé contre cette Eminence, & que le Procureur du Roi ſe joigne à lui. On trouve à côté une Réponſe qui diſculpe le Cardinal.]

21674. Mſ. Mémoires concernant la ſortie de Monſieur, du Royaume, en 1631.

Ces Mémoires [étoient] conſervés dans la Bibliothéque de M. le Chancelier Seguier, [aujourd'hui dans celle de S. Germain-des-Prés.]

21675. ☞ Action très-chrétienne faite à Fontainebleau par le Roi Louis XIII. le jour de l'Aſcenſion dernière : *Paris*, 1631, *in*-12.

Antoine du Mont, ci-devant Miniſtre, pendant vingt-ſept ans, des Egliſes Prétendues-Réformées de S. Aignan, & Mimbré au Maine, ayant été converti par le R. P. Athanaſe Molé, Capucin Miſſionnaire ; Louis XIII. voulut que l'Abjuration ſe fît à Fontainebleau en ſa préſence, dans la Chapelle du Château, & il ſigna avec la Reine, le Cardinal de Richelieu & toute la Cour, dans le Regiſtre où ſont les Actes des autres qui ont reçu la même Abſolution par ledit P. Molé, qui ſont au nombre de deux mille cinq cens.]

21676. Déclaration du 26 Mai 1631, contre la Reine Mère & Monſieur.

21677.

21677. Deux Lettres de la Reine, mère du Roi, en 1631.

La Déclaration & ces deux Lettres ſont imprimées dans le *Recueil* de du Chaſtelet, *pag.* 311, 315.

21678. Très-humble, très-véritable & très-importante Remontrance au Roi: 1631, *in*-4.

Cette Requête fut compoſée en faveur de la Reine Mère & de Monſieur, par Matthieu DE MORGUES, Sieur de Saint-Germain, contre le Cardinal de Richelieu. L'Auteur, d'un air fort tranquille & avec une apparence modeſte, le traite fort mal dans cet Ecrit, qui a été imprimé dans ſon Recueil: *Anvers*, 1635.

21679. Réponſe au Libelle intitulé: Très-humble, très-véritable & très-importante Remontrance, au Roi, en 1631.

Cette Réponſe eſt imprimée dans le *Recueil* de du Chaſtelet, *pag.* 567. Elle eſt attribuée par l'Auteur de la Répartie qui ſuit, à Achille DE HARLAY, Sieur DE SANCY, Evêque de Saint-Malo, qui eſt mort en 1646.

☞ Cette Réponſe eſt vive & aſſez bien ſuivie. L'Auteur y relève toutes les calomnies que l'Abbé de Saint-Germain avoit avancées contre le Cardinal.]

21680. Répartie ſur la Réponſe à la très-humble Remontrance.

Cette Répartie eſt attribuée par Paul Hay du Chaſtelet, à l'Abbé Matthieu DE MORGUES, Sieur de Saint-Germain, & elle eſt imprimée *p.* 43 du *Recueil de Pièces* publié par ce dernier: *Anvers*, 1643, *in*-4. Les deux Auteurs de la Réponſe & de la Répartie, ne gardent guères de ménagemens l'un pour l'autre.

21681. Lettre de M. le Cardinal de Lyon, à M. le Cardinal de Richelieu ſon frère: 1631.

C'eſt une Pièce ſuppoſée & ſatyrique contre le Cardinal & ſes actions.

21682. ☞ Réponſe du Cardinal de Richelieu au Cardinal de Lyon: 1631.

Ces deux Pièces, qui ſont également ſuppoſées, ſe trouvent dans le *Recueil* de l'Abbé de Saint-Germain, *tom. II. Anvers*, 1643, *in*-4. Elles contiennent l'une & l'autre des Satyres très-malignes contre les deux frères; mais ſur-tout contre le Cardinal de Richelieu.]

21683. Lettre de MONSIEUR au Roi, écrite de Nanci le 30 Mai 1631, & par lui envoyée au Roi pour lui être préſentée; avec la Réponſe du Roi: *Paris*, Vitré, 1631, *in*-4. & *in*-8.

Cette Lettre, avec la Réponſe, eſt imprimée dans le *Recueil* de du Chaſtelet, *pag.* 319. Elle eſt indiquée dans la Pièce qui ſuit, ſous le nom de Monſieur.

☞ C'eſt un Ecrit ſanglant contre le Cardinal, qu'on accuſe d'avoir volé l'argent du Royaume, de s'être emparé des meilleures Places & des Charges, d'avoir voulu attenter à la vie du Roi, de ſon frère & de la Reine Mère, pour enſuite uſurper la Couronne.]

21684. Défenſe du Roi & de ſes Miniſtres contre le Manifeſte, que ſous le nom de Monſieur on fait courre parmi le Peuple; par le Sieur DES MONTAGNES: 1631, *in*-4. & *in*-8.

Jean SIRMOND, qui eſt l'Auteur de ce Livre, s'eſt déguiſé ſous le nom de Des Montagnes. Elle ſe trouve dans le *Recueil* de du Chaſtelet.

☞ C'eſt une aſſez bonne Réponſe à la Lettre précédente. L'Auteur réfute en détail toutes les calomnies avancées contre le Cardinal de Richelieu. La Reine Mère, dont l'honneur n'y eſt pas ménagé, chargea l'Abbé de Morgues de S. Germain d'y répondre, ce qu'il fit en 1631, par l'Ecrit qui ſuit.]

21685. Vrais & bons Avis de François Fidèle, ſur les calomnies & blaſphèmes du Sieur Des Montagnes, ou Examen du Libelle intitulé: *Défenſe du Roi & de ſes Miniſtres.*

Cet Examen eſt imprimé dans le *Recueil* de Matthieu de Morgues, plus connu ſous le nom de l'Abbé de Saint-Germain. On attribue dans cet Ecrit, la Défenſe du Roi & de ſes Miniſtres, au Père Joſeph le Clerc du Tremblay, Capucin, [& le confident du Cardinal de Richelieu.] L'Auteur lui adreſſe la parole; mais il ſemble ne le faire que pour prendre occaſion d'offenſer ce Religieux, comme le dit du Chaſtelet, à la page 27 de la longue *Préface* de ſon Recueil. Le Cardinal de Richelieu & ſon Apologiſte n'y ſont pas épargnés.

☞ Il eſt parlé de cette Pièce dans le *Véritable P. Joſeph, tom. II. pag.* 55 & 96. Ce Père y eſt aſſez mal traité.]

21686. Lettre de la Reine Mère au Roi, écrite d'Aveſne le 28 Juillet 1631; avec la Réponſe du Roi: 1631, *in*-8.

Les mêmes Lettres ſont imprimées dans le *Recueil* de du Chaſtelet, *pag.* 389.

21687. Déclaration du Roi ſur la ſortie de la Reine ſa mère & de Monſeigneur ſon frère hors le Royaume, du 13 Août 1631: 1631, *in*-8.

La même Déclaration eſt imprimée dans le même *Recueil*, *pag.* 395.

La même Déclaration du Roi, avec des Obſervations de Matthieu DE MORGUES, Sieur de S. Germain: 1631, *in*-4.

Les mêmes ſont imprimées dans ſon *Recueil*. Ces Obſervations ſont faites en faveur de la Reine Mère & de Monſieur, contre le Cardinal de Richelieu.

21688. Diſcours au Roi contre les Libelles faits contre le Gouvernement de ſon Etat: 1631, *in*-8.

Le même Diſcours, qui eſt de Paul Hay, Sieur DU CHASTELET, ſe trouve dans ſon *Recueil*, *pag.* 440. Il eſt compoſé en faveur du Cardinal de Richelieu, contre les Lettres & Remarques qui portent le nom de Monſieur, & ſur-tout contre le Préſident le Coigneux, [Chancelier de Monſieur, Duc d'Orléans.

☞ L'Auteur attribue tout le mal au Préſident le Coigneux, qui s'imagine (dit-on), avoir manqué par les intrigues du Cardinal de Richelieu, le Chapeau de Cardinal qu'on lui avoit promis.]

21689. Diſcours d'un vieux Courtiſan déſintéreſſé, ſur la Lettre que la Reine, mère du Roi, a écrite à Sa Majeſté, après être ſortie du Royaume: 1631, *in*-8.

Le même Diſcours eſt auſſi imprimé dans le *Recueil* de du Chaſtelet, *pag.* 453. L'Abbé de Saint-Germain, dans ſon *Caton Chrétien*, attribue cet Ouvrage à Achille DE HARLAY Sieur DE SANCY, Evêque de Saint-Malo.

21690. L'Innocence juſtifiée en l'adminiſtration des Affaires: 1631, *in*-8.

Le même Livre, qui a été compoſé par Paul Hay, Sieur DU CHASTELET, ſe trouve imprimé dans ſon *Re-*

cueil, *pag.* 465. Il a été fait contre Céſar, Duc de Vendôme, & le Préſident le Coigneux.

☞ C'eſt encore une Réponſe à une Pièce que l'Auteur attribue au Préſident le Coigneux, qu'il ne ménage guères, & auquel il impute tous les mauvais conſeils que ſuit Monſieur.]

21691. Remontrance à Monſieur; par un François de qualité : 1631, *in*-8.

La même eſt imprimée dans le *Recueil* de du Chaſtelet, *pag.* 517. Elle eſt eſtimée; on y reconnoît le ſtyle du Cardinal DE RICHELIEU, à qui elle eſt attribuée par l'Abbé de Saint-Germain, dans ſon *Caton Chrétien*.

☞ Elle eſt contre les mauvais conſeillers qui ont engagé Monſieur à la révolte, & pour l'inviter à ſe réunir au Roi.]

21692. Charitable Remontrance du Caton Chrétien, au Cardinal de Richelieu, ſur ſes actions, & quatre Libelles diffamatoires, faits par lui ou ſes Ecrivains.

Cette charitable Remontrance, qui eſt de l'Abbé DE MORGUES, Sieur do S. Germain, ſe trouve imprimée dans ſon Recueil. Il y répond aux quatre Ecrits précédens; il attribue le premier & le troiſième à Paul Hay, Sieur du Chaſtelet; le ſecond à l'Evêque de Saint-Malo, & le dernier au Cardinal de Richelieu.

21693. * Sentence du Prevôt de Paris, ou ſon Lieutenant, donnée contre deux méchans ou pernicieux Libelles (la *Charitable Remontrance*, &c. la *Très-humble, très-véritable & très-importante Remontrance*, &c.) *Paris*, Métayer, 1631, *in*-8.

21694. Avertiſſement aux Provinces ſur les nouveaux mouvemens du Royaume; par DE CLÉONVILLE : 1631, *in*-8.

Le même Avertiſſement eſt imprimé dans le *Recueil* de du Chaſtelet, *pag.* 472. On en fait Auteur Jean SIRMOND, natif de Clermont en Auvergne, & c'eſt par alluſion à cette Ville, qu'il prend le nom de Cléonville. M. Peliſſon, qui lui attribue cet Ouvrage dans l'*Hiſtoire de l'Académie Françoiſe*, aſſure qu'il a ouï dire que c'étoit ſon chef-d'œuvre.

☞ L'Auteur s'y étend beaucoup ſur la punition que méritent les Princes révoltés & leurs adhérans. L'Auteur du *Véritable P. Joſeph*, attribue cet Ouvrage à ce Capucin.]

21695. Avertiſſement de NICOCLÉON à Cléonville, ſur ſon Avertiſſement aux Provinces.

Cet Avertiſſement eſt imprimé dans le *Recueil* de Matthieu DE MORGUES, Sieur de S. Germain, qui en eſt l'Auteur.

21696. Première Lettre de change de SABIN, à Nicocléon, ou Réponſe à ſon Avertiſſement.

Cette Lettre eſt imprimée dans le *Recueil* de du Chaſtelet, *pag.* 713. Elle a été compoſée en 1632 par Jean SIRMOND, ſous le nom de Sabin; mais elle n'a paru que deux ans & demi depuis. Elle eſt appellée Lettre de Change, parceque, par le moyen de cette Lettre, dit l'Auteur, Nicocléon recevra des vérités & des raiſons, en payement des calomnies & des impertinences que Cléonville lui devoit, s'il avoit voulu lui rendre les mêmes eſpèces.

21697. Lettre de change proteſtée, ou Réponſe à la Lettre de Jean Sirmond, caché ſous le nom de Sabin; par Matthieu DE MORGUES, Sieur de S. Germain, en 1637.

Cette Lettre de change proteſtée, eſt imprimée dans ſon *Recueil*: [*Anvers*, 1643, *in*-4.]

21698. Relation de ce qui s'eſt paſſé depuis quelque temps en Italie, pour le fait de Pignerol: 1631, *in*-8.

La même Relation eſt imprimée dans le *Recueil* de du Chaſtelet, *pag.* 529, [& au *tom. XVII.* du *Mercure François*.]

21699. Lettre de (Jean-Louis Guez) Sieur DE BALZAC, au Cardinal de Richelieu, du 3 Mars 1631.

Cette Lettre eſt imprimée dans le *Recueil* précédent, *pag.* 557.

21700. La même avec une autre.

Ces mêmes Lettres ſont imprimées avec le Traité de Balzac, intitulé : *Le Prince*, rapporté ci-deſſus, [N°. 21612.]

☞ Balzac les adreſſa au Cardinal de Richelieu, en lui envoyant ſon Livre, intitulé : *Le Prince*. La ſeconde, ſur-tout, contient un grand Eloge de ſon Eminence & de ſes actions.]

21701. Réponſe de Matthieu DE MORGUES, Sieur de S. Germain, à la ſeconde Lettre que Balzac a fait imprimer avec ſon Prince.

Cette Réponſe eſt imprimée dans le *Recueil* de l'Abbé de Saint-Germain. Balzac n'eſt pas mieux traité dans cet Ecrit que les autres Défenſeurs du Cardinal de Richelieu.

21702. Diſcours ſur le Livre intitulé : *Le Prince*, & les deux Lettres ſuivantes: 1631, *in*-8.

Ce Diſcours eſt auſſi du même Abbé DE MORGUES, Sieur de S. Germain, Aumônier de la Reine Mère.

21703. * Défenſe de ce Diſcours contre l'Apologie de J. P. 1632, *in*-8.

21704. Lettre de la Reine Mère au Roi, du 20 Décembre 1631 : *in*-4.

Cette Lettre eſt auſſi imprimée dans le *Recueil* de Morgues, Sieur de Saint-Germain.

21705. ☞ Diſcours au Roi : *in*-8.

C'eſt un Panégyrique du Roi ſur la réduction de la Rochelle & le ſecours de Caſal. L'Auteur ſe rabat enſuite ſur les louanges du Cardinal, & veut prouver au Roi, par divers exemples, qu'il a fait un coup d'Etat, en refuſant à cette Eminence ſon congé quand elle le demande, & lorſque ſes ennemis avoient conjuré ſa ruine. Cette Pièce reſſemble beaucoup à celle ci-deſſus (N°. 21664), intitulée : *Le coup d'Etat*.]

21706. ☞ Diſcours ſur pluſieurs points importans de l'état préſent des Affaires de France, au Roi : *in*-8.

C'eſt encore un Eloge du Cardinal. On trouve à la tête quelque choſe ſur les guerres & les révoltes de la Rochelle.]

☞ L'Epée courageuſe du Roi, contre les ennemis de France : 1631, *in*-8.

C'eſt mot-à-mot la même Pièce que celle qui parut en 1626, ſous le titre de : *L'Epée courageuſe de Monſieur, frère du Roi*, [N°. 21385.]

21707. ☞ Lettre écrite au Roi par Mon-

Digitized by Google

ſieur, & apportée par le Sieur de Briançon; avec la Réponſe de Sa Majeſté: 1631, *in*-8.]

21708. ☞ La Fièvre continue de Brioys, 1631, *in*-8.

C'eſt une Déclamation ſatyrique contre le Sieur Brioys, qui de garçon Cabaretier étoit parvenu par ſes monopoles & ſes voleries, au plus haut degré de la fortune.]

21709. ☞ Le Satyrique François: 1631, *in*-8.

C'eſt fort peu de choſe que cette Pièce, qui eſt en Vers, & diviſée en pluſieurs Diſcours. Le ſecond eſt adreſſé à M. Gaſton, frère du Roi, & contient les dernières paroles du Roi Louis VIII. à ſon fils, deſquelles l'Auteur paroît vouloir faire l'application aux circonſtances du temps où il écrivoit.]

21710. ☞ Ordonnance du Roi, portant injonction aux Officiers & Domeſtiques de M. le Duc d'Orléans ſon frère, de ſe retirer près ſa perſonne, & aux autres qui ſont hors le Royaume, défenſe d'y retourner, ſous peines contenues par icelles: 1631, *in*-8.]

21711. ☞ Ordonnance du Roi, portant très-exprès Commandement aux Domeſtiques & Officiers de M. le Duc d'Orléans, de ſe retirer dans cinq jours hors le Royaume de France, ſous les peines y contenues, 1632, *in*-8.]

21712. ☞ Déclaration du Roi, portant établiſſement d'une Chambre du Domaine, établie à la ſuite de la Cour, pour la vérification des Dons faits par Sa Majeſté, des biens des Officiers de la Reine Mère & de Monſieur frère du Roi, déclarés rébelles, par la Déclaration du 12 d'Août dernier: 1631, *in*-8.]

21713. ☞ Arrêt de la Chambre du Domaine, portant confiſcation des biens du Sieur Duc d'Elbeuf, & réunion dudit Duché au Domaine de Sa Majeſté: 1631, *in*-8.]

21714. ☞ Arrêt de la Chambre du Domaine, portant vérification du Don fait par Sa Majeſté, au Sieur de la Griſe, des Biens du Sieur Marquis d'Oiſan Sordiac: 1631, *in*-8.]

21715. ☞ Arrêt de la Chambre du Domaine, portant vérification du Don fait par Sa Majeſté au Sieur Donyot, Conſeiller & Commiſſaire ordinaire des Guerres, ſur les biens acquis & confiſqués à Sa Majeſté, de Gautier, Valet de Chambre de la Reine, mère du Roi: 1631, *in*-8.]

21716. Journal (d'Armand Jean du Pleſſis), Cardinal de Richelieu, qu'il a fait durant le grand orage de la Cour, ès années 1630 & 1631, tiré des Mémoires qu'il a écrits de ſa main, avec diverſes autres Pièces remarquables concernant les Affaires arrivées de ſon temps: 1649, *in*-8.

Dans l'Avis de l'Imprimeur, il eſt parlé des Editions précédentes, dans leſquelles il dit qu'on a fait beaucoup de fautes, qui ſont corrigées dans celle-ci, qui eſt d'un quart plus ample, y ayant ajouté pluſieurs Pièces ramaſſées d'ailleurs, mais placées ſans ordre & remplies de fautes d'impreſſion. Ce Journal eſt fort imparfait & fort ſuperficiel; ce n'eſt proprement qu'un Mémorial. Quoi qu'en diſe le titre, il paroît que l'Editeur n'eſt pas partiſan de ce Cardinal; car il a mis les Pièces, dont il eſt compoſé, en un jour à le faire paſſer pour tyran & ſanguinaire. Les matières principales ſont les perſécutions que la Reine Mère & Monſieur eſſuyèrent de ce Miniſtre, & la mort de pluſieurs Grands, ſacrifiés au reſſentiment du Cardinal. La plus belle Edition eſt celle d'Amſterdam.

Le même Journal: *Troyes*, ſur l'imprimé de Paris, 1652, *in*-12. 2 vol. *Amſterdam*, Wolfgang, 1664, *in*-12. [*Paris*, 1665, *in*-16. 2 vol.] *Lyon*, 1666, *in*-12.

☞ *Voyez* ſur cet Ouvrage, *Méth. hiſtor.* de Lenglet, *in*-4. *tom. IV. pag.* 126. = *Eloge de quelq. Aut. Franç. pag.* 200. = Le Gendre, *tom. II. pag.* 11.]

21717. Recueil de diverſes Relations des guerres d'Italie, ès années 1628, 1629, 1630, & 1631; [par M. DE MÉZIRIAT]: *Bourg en Breſſe*, 1632, *in*-4.

21718. Mſ. Relation de ce qui s'eſt paſſé à la levée du Siége de Caſal, en 1631: *in-fol.*

Cette Relation eſt conſervée dans la Bibliothèque du Roi, num. 9350, *pag.* 21.

21719. Mſ. Sommaire de ce qui s'eſt paſſé en Piémont, tant depuis le commencement de la Trêve que juſqu'après le ſecours & la Paix de Caſal: *in-fol.*

Ce Sommaire eſt conſervé dans la même Bibliothèque, num. 9334, *pag.* 97.

21720. ☞ Hiſtoire de la Valteline & des Griſons, depuis 1620 juſqu'en 1632: *Genève*, 1632, *in*-8.]

21721. * Caſallum bis liberatum; auctore Petro BERTHAULT, Congregationis Oratorii Presbytero: *Pariſiis*, 1636, *in*-4.

C'eſt un Poëme de deux mille Vers.

21722. Mſ. Hiſtoire des Guerres de la Valteline & de Gennes, depuis l'an 1624 juſqu'en 1631; par Paul ARDIER, Préſident en la Chambre des Comptes de Paris.

Cette Hiſtoire eſt citée par Denis Godefroy, au tom. II. de ſon *Cérémonial François*, *pag.* 835.

21723. Hiſtoire Journalière de tout ce qui s'eſt paſſé dans le Montferrat, pour la protection du Duc de Mantoue, depuis que le Roy en a donné la Garde à M. de Toiras, juſqu'à l'événement du ſecond Siége de Caſal: *Paris*, Tourette, 1631, *in*-8.

21724. Mémoires ſur l'origine des Guerres qui travaillent l'Europe depuis cinquante ans; par Pierre Linage DE VAUCIENNE: *Paris*, 1677, *in*-12. 2 vol.

21725. ☞ Mémoires pour ſervir à l'Hiſtoire de notre temps, écrits ſur diverſes occurrences des Affaires & Guerres Etrangères, depuis 1617 juſques en 1632, par le S. D. D. R. (le Duc DE ROHAN): 1645, *in*-8.

Voyez ce qui a été dit ci-deſſus, (*p.* 458) en parlant des *Mémoires du Duc de Rohan.*]

21726. Mémoires concernans les dernières Guerres d'Italie, depuis l'an 1625 juſqu'en 1632, par divers Auteurs; avec trois Traités de Jean DE SILHON ſur le même ſujet: *Paris*, [1662, *in*-12. 1 vol.] 1669, 1682, *in*-12. 2 vol.

« Tout eſt extraordinaire dans l'Hiſtoire dont ces » Mémoires traitent; & il eſt difficile de dire ce qu'on » y doit le plus admirer, ou le ſuccès qu'a eu la Guerre, » ou la manière dont on a fait la Paix. Pluſieurs perſon- » nes de qualité, qui ont eu les principaux Emplois dans » cette Guerre, ont pris plaiſir à en écrire des Relations, » qu'on a ramaſſées dans ce Livre, avec d'autres Pièces » curieuſes touchant le même ſujet. Il y a dans ce volume » quatre Relations de la Guerre au ſujet du différend » touchant la ſucceſſion des Duchés de Mantoue & Mont- » ferrat; la première eſt de Louis DE GURON; la ſeconde » du Maréchal DE SCHOMBERG; la troiſième du Marquis » D'ESTIAT; & la dernière du Cardinal DE RICHELIEU ». *Journal des Sçavans*, du 11 *Février* 1669.

☞ *Voyez* ſur ce Recueil, la *Méth. hiſtor. in*-4. de Lenglet, *tom. II. pag.* 284, *tom. IV. pag.* 127. = *Journ. des Sçavans, Févr.* 1669.]

21727. ☞ Recueil de quelques Lettres du Roi & de Monſieur, touchant ſa ſortie du Royaume, dans les années 1631 & 1632.

Ce Recueil eſt imprimé dans les *Mémoires d'un Favori* de Monſieur: *Leyde*, 1668, *in*-12.]

21728. Mémoires du Marquis de Montbrun, où l'on voit quelques événemens particuliers & faits anecdotes, arrivés depuis le commencement du dix-ſeptième ſiècle juſqu'en 1632, ou environ: *Amſterdam*, Chevalier, 1701, *in*-12. Nouvelle Edition. *Amſterdam*, (*Rouen*), 1702, *in*-12.

« L'Auteur des Mémoires d'Artagnan, (dit Pierre » Bayle, dans ſa *Lettre* cent quatre-vingt-onzième, » *pag.* 732; ſçavoir, Gatien DE COURTILZ), vient de » publier les Mémoires du Marquis de Montbrun, fils » d'une Pâtiſſière, & du Duc de Bellegarde, qui n'a » pas voulu le reconnoître ».

☞ Proſper Marchand, dans ſa Note ſur cet endroit, ajoute que « ce Livre eſt encore un de ces Romans » hiſtoriques dont on ne ſçauroit trop avertir les Lec- » teurs, qui ſont d'autant plus nuiſibles, que quelque peu » de vrai s'y trouve mêlé avec beaucoup de faux ». Ce Roman eſt fort différent de l'Hiſtoire du Marquis de Saint-André Montbrun, mort en 1673.

☞ *Voyez* le P. Niceron, *tom. II. pag.* 175. = *Bibliothèque des Romans, tom. II. pag.* 88. = *Hiſt. des Ouvr. des Sçavans, Févr.* 1699.]

21729. Lettre de la Reine Mère, (Marie DE MÉDICIS), au Parlement, écrite de Bruxelles, du 6 Janvier 1632.

Cette Pièce & les cinq ſuivantes ſe trouvent dans le Recueil de l'Abbé de Morgues de S. Germain.

21730. Avis des Marchands de la Bourſe d'Anvers, à ceux de la Place de Paris & du Change de Lyon.

☞ Pièce contre le premier Miniſtre, dans laquelle il s'agit principalement de répondre à un Ecrit intitulé: *Les aſſurances données par le Roi de Suède aux Villes par lui conquiſes ſur l'Empereur, &c.* imprimé à Paris. C'eſt peu de choſe.]

21731. Lettres d'un Gentilhomme François, bon Catholique, à un ſien ami, touchant les Affaires du temps, & l'Etat de France; par A. D. T. de Paris, ce neuvième jour de l'an 1632.

☞ Contre les projets politiques du Cardinal, & en faveur de la Paix.]

21732. Lettres de Monſeigneur, Frère unique du Roi, au Maréchal de Schomberg, du 10 Juillet 1632.

21733. Réponſe véritable à une Lettre ſuppoſée du Nonce du Pape à la Reine Mère, avec cette Lettre du Nonce.

21734. Queſtion d'Etat.

☞ Courte, mais très-violente Satyre contre le Cardinal de Richelieu.]

Ces ſix Pièces ſont imprimées dans le tom. II. du *Recueil* de l'Abbé de Morgues, Sieur de Saint-Germain; mais elles ne ſont pas de lui. Elles ſont toutes contre le Cardinal de Richelieu.

21735. Sentence du Prévôt de Paris, contre le Libelle intitulé, *Queſtion d'Etat*, du 25 Juin 1632: *Paris*, 1632, *in*-8.

21736. Diſcours ſur la rencontre du temps & des affaires, préſenté par un vieux Cavalier François à Monſeigneur le Duc d'Orléans.

Il eſt imprimé au tom. III. du *Recueil* de l'Abbé de Morgues de S. Germain.

21737. * Lettre du P. DE CHANTELOUBE aux nouvelles Chambres de Juſtice: 1632, *in*-8.

Ce Père de l'Oratoire s'étoit attaché à la Reine Mère, & étoit devenu ſon principal Confident. Il ſe plaint de ce que les Commiſſaires le recherchent pour avoir fait quelques Ecrits contre le Cardinal: il y attaque le gouvernement de ce Miniſtre, & la conduite qu'il tient avec la Reine Mère.

☞ Sa Lettre ſe trouve auſſi dans le tom. II. des *Pièces* de l'Abbé de Morgues: *Anvers*, 1643, *in*-4.]

21738. Lettre du Roi au Parlement de Bourgogne, & à M. de la Berchère, Premier Préſident audit Parlement, du 22 Juin 1632.

21739. Lettre d'un vieux Conſeiller d'Etat, à la Reine Mère.

Ces deux Ecrits ſont imprimés au tom. III. du *Recueil* de l'Abbé de Morgues de S. Germain. La dernière Lettre eſt ſignée F. D. S. A. elle contient des réflexions ſur un accommodement qui avoit été propoſé à Monſieur le Duc d'Orléans; il s'y trouve des particularités qui ſont à la décharge du Père Chanteloube, attaché à ce Prince, & au déſavantage du Cardinal de Richelieu.

21740. ☞ La Rencontre de M. le Maréchal d'Effiat & de M. de Marillac, aux Champs-Eliſées; enſemble celle de Maître Guillaume, que le temps a rendu ſage: 1632, *in*-8.

Le Maréchal Louis de Marillac eut la tête tranchée au mois de Mai 1632; & M. d'Effiat fut tué à l'Armée du Rhin au mois de Juillet. *Voyez* ci-après, *Hiſt. des Grands Officiers.*]

21741. ☞ L'Eſprit bienheureux du Maréchal de Marillac, à l'Eſprit malheureux du Cardinal de Richelieu: 1632, *in*-8.

Cette Pièce ſe trouve auſſi dans le tom. II. du *Recueil* de l'Abbé de Morgues de S. Germain. Elle contient différentes anecdotes au ſujet des Juges & du Jugement du Maréchal de Marillac.]

Digitized by Google

21742. ☞ Réponſe du Roi faite à MM. les Députés des trois Etats du Pays de Liége; enſemble les Articles reconfirmés aux Bourgeois & Habitans de ladite Ville de Liége: *Paris*, 1632, *in*-8.]

21743. Le bon Génie de la France à Monſieur: 1632, *in*-8.

Cet Ecrit, compoſé par Jean SIRMOND, eſt imprimé dans le *Recueil* de du Chaſtelet, *pag.* 680.

☞ Il roule ſur la mauvaiſe conduite de Monſieur, & les conſeils de ſes Favoris.]

21744. Le Génie démaſqué.

Cet Ecrit, qui eſt de Matthieu DE MORGUES, Abbé de Saint-Germain, ſe trouve dans ſon Recueil; c'eſt une Réponſe à l'Ecrit précédent. Cet Auteur dit dans ſon Epître à la Reine d'Eſpagne, qui eſt au-devant de la Vie de la Reine-Mère, morte en 1642, qu'il a compoſée; « que durant vingt-deux ans, (c'eſt-à-dire depuis l'an 1620) il a ſervi la Reine-Mère dans la Charge » de ſon premier Aumônier, & du ſeul Avocat de ſon » innocence ». Ainſi tout ce qui a été écrit du vivant de cette Reine pour ſa défenſe, ſemble devoir être attribué à cet Auteur.

21745. Lettre du Roi [écrite de Sainte-Menehould,] à M. de Montbazon, du 17 Juin 1632, [contenant les pratiques du Duc de Lorraine, & autres cauſes qui ont obligé le Roi à porter les Armes dans ſes Etats: *Paris*, 1632, *in*-8.]

Cette Lettre ſe trouve auſſi dans le *Recueil* de du Chaſtelet, *pag.* 688.

21746. Déclaration du Roi ſur l'entrée en armes de Monſieur en France, & contre tous ceux qui le ſuivent & aſſiſtent, du 12 Août 1632: 1632, *in*-8.

La même Déclaration eſt imprimée dans le *Recueil* de du Chaſtelet, *pag.* 692.

21747. ☞ Le Mercure, ou Courier céleſte, parlant à Monſieur, frère de Roi: 1632, *in*-8.]

21748. La Sommation, le Siége & la Priſe de Trèves, par le Maréchal d'Eſtrées: *Paris*, 1632, *in*-8.

21749. ☞ La Cabale des Eſpagnols découverte par les François: *Paris*, 1632, *in*-8.]

21750. ☞ Advis aux Princes Chrétiens ſur les deſſeins & entrepriſes des Eſpagnols: 1632, *in*-8.]

21751. ☞ Exhortation à Monſieur, de faire ceſſer les troubles: 1632, *in*-8.]

21752. ☞ Déclaration du Roi contre le Duc de Montmorency, donnée à Coſne le 23 Août 1632: *in*-8.]

21753. ☞ Harangue faite à M. le Duc de Montmorency, par un des premiers Officiers du Roi en Languedoc, ſur le ſujet des Affaires préſentes. *Paris*, 1632, *in*-8.]

21754. Relation envoyée au Roi par le Maréchal DE SCHOMBERG, du combat entre l'Armée qu'il a commandée, & celle de Monſieur, près de Caſtelnaudari, le premier Septembre 1632: *Paris*, Rigaud, 1632, *in*-8.

21755. ☞ Obſervations ſur quelques circonſtances de l'entrée de Gaſton, Duc d'Orléans; en Languedoc; de la défection du Duc de Montmorency, & du combat de Caſtelnaudari, (en 1632.)

C'eſt le ſujet de la Note XII. de l'*Hiſtoire du Languedoc*, par Dom VAISSETE, *pag.* 656.]

21756. Mémoire donné à M. d'Aygue-bonne, allant trouver Monſieur de la part du Roi, le 9 Septembre 1632, avec les Propoſitions de la part de Monſieur, le 13 de ce mois 1632.

Dans le *Recueil* de du Chaſtelet, *pag.* 698: *Paris*, 1635, *in-fol.*

21757. ☞ Voyage de M. de Bullion à Béziers, vers Monſieur, & ce qui s'en eſt enſuivi: 1632, *in*-8.

Le Traité avec Monſieur y fut ſigné le 29 Septembre.]

21758. Articles de la Paix accordée par le Roi à M. le Duc d'Orléans, du 29 Septembre 1632.

Dans le *Recueil* de du Chaſtelet, *pag.* 699.

21759. Lettre de M. le Duc D'ORLÉANS au Roi, du 12 Novembre 1632.

Dans le même *Recueil* de du Chaſtelet, *pag.* 703.

☞ Monſieur s'y plaint de la mort du Duc de Montmorency, & déclare qu'il va chercher un aſyle chez les Etrangers.]

21760. Lettre du Roi à M. le Duc d'Orléans, du 25 Novembre 1632.

Dans le même *Recueil*, *pag.* 707.

☞ C'eſt une Réponſe à celle que le Prince avoit écrite au Roi, ſur la mort de M. de Montmorency: il l'exhorte à rentrer dans ſon devoir.]

21761. ☞ Le Tombeau de la Rébellion, dreſſé par un fidèle François, dans la Province de Languedoc: *Paris*, 1632, *in*-8.]

21762. ☞ Advis à Monſieur, frère du Roi: 1632, *in*-8.]

21763. Hiſtoire de Henri, dernier Duc de Montmorency, Pair & Maréchal de France; par Simon DU CROS: *Paris*, 1643, *in*-4.

Ce Maréchal fut décapité en 1632, [à Toulouſe, ayant été pris à la Bataille de Caſtelnaudari.]

☞ Il y a une Edition de cette Hiſtoire ſous le titre de *Mémoires de Henri, dernier Duc de Montmorency, &c. Paris*, Mauger, 1665, *in*-12.

Voyez le *Journ. des Sçav. Sept.* 1699. = Lenglet, *Méth. hiſt. in*-4. *tom. IV. pag.* 128, 164. = *Rép. des Lettr.* de Bernard, *Décemb.* 1699.]

21764. ☞ Réflexions ſur la mort de M. de Montmorency. *Journal de Verdun, Novembre*, 1749.]

21765. Hiſtoire du même: *Paris*, Guignard, 1699, *in*-12.

L'Epître dédicatoire eſt ſignée C. D. qui déſignent le

nom de l'Editeur. Il dit avoir tiré cette Hiſtoire de l'obſcurité. Pierre Bayle, dans ſon *Dictionnaire hiſtorique & critique*, & Jacques Bernard, dans ſes *Nouvelles de la République des Lettres de* 1699, ſemblent croire que les deux Hiſtoires ſont du même Auteur, dont le ſtyle a été rafraîchi dans la dernière. S'ils avoient voulu ſe donner la peine de les comparer, ils auroient aiſément reconnu que non-ſeulement le ſtyle eſt différent, mais auſſi que la diſpoſition des matières n'eſt pas la même.

21766. ☞ Etrange & déplorable Relation des cruautés d'une mère; de l'exécution de mort de ſon fils, & le ſujet pourquoi, arrivés près Bordeaux le mois de Novembre dernier: *Paris*, 1632, *in*-8.]

21767. Mſ. Mémoires écrits de la main de Gaſpard, Comte de Coligny, Maréchal DE CHASTILLON, depuis l'an 1596 juſqu'en 1633: *in-fol.*

Ces Mémoires ſont conſervés dans la Bibliothèque du Roi, entre les Manuſcrits de M. de Gaignières.

21768. * Joan. Bapt. BURGI, Commentarius de Bello Suecico: *Pragæ*, 1633, *in*-4.

Idem, ſub hoc titulo: Mars Sueco-Germanicus, ſeu rerum à Guſtavo Adolpho geſtarum Libri tres; auctore Joanne Baptiſta BURGO: *Coloniæ*, 1641, 1644, *in*-12.

☞ Guſtave Adolphe, qui étoit allié de la France, fut tué en 1632.]

21769. ☞ Ordonnance du Roi, de Verſailles, le 23 Novembre 1632, portant très-exprès commandement aux Domeſtiques & Officiers de M. le Duc d'Orléans ſon frère, (ſur ſa ſeconde ſortie du Royaume;) écrite de Saint-Germain le 25 Novembre 1632: *in*-8.]

21770. ☞ Relation des Conſeils d'Etat par deux des plus notables Seigneurs de la Cour, touchant les Affaires du temps: *Paris*, 1632, *in*-8.]

21771. ☞ Diſcours au Roi.

Cette Pièce eſt faite contre le Manifeſte de Monſieur, & ſert d'Apologie au Cardinal. On y trouve un fait curieux au ſujet du Maréchal d'Ancre, & quelques circonſtances ſur le Maréchal d'Ornano, Chalais, le Grand-Prieur & autres.]

21772. ☞ Deux Diſcours faits par le Roi en 1632: *Paris*, 1635, *in*-8.]

21173. ☞ Lettre du Roi à M. le Comte (de Soiſſons) ſur la défaite des troupes du Duc de Lorraine; de Saint-Mihiel le 20 Juin 1632: *in*-8.]

21774. ☞ Lettre de MONSIEUR au Parlement, Maire & Echevins de Dijon; enſemble les Réponſes; & ce qui s'eſt paſſé au Voyage de Monſieur, avec les progrès des armes du Roi, & articles accordés pour la paix en Lorraine: 1632, *in*-8.]

21775. ☞ Lettre du Roi, écrite de Lyverdun le 26 Juin, à Monſeigneur le Comte (de Soiſſons) ſur l'acommodement du Duc de Lorraine: 1632, *in*-8.]

21776. ☞ Lettre du Roi, envoyée à Noſſeigneurs de la Cour de Parlement, contenant l'accommodement de Monſieur en la bonne grace du Roi; le lieu où il s'en va, avec ce que Sa Majeſté a accordé à ceux de ſa Maiſon: 1632, *in*-8.]

21777. ☞ L'Hellebore pour nos mal-contens: 1632, *in*-8]

21778. ☞ La furieuſe défaite de quatre mille Eſpagnols & Napolitains, par les Habitans de la Catalogne & de la Biſcaye: *Paris*, 1632, *in*-8.]

21779. ☞ Relation de ce qui s'eſt paſſé depuis quelque temps en Italie, pour le fait de Pignerol: 1632, *in*-8.]

21780. Mſ. Mémoires ſur les Affaires générales de la Chrétienté, & ſur-tout du Règne de Louis XIII. en 1633, *in-fol.*

Ces Mémoires [étoient] conſervés parmi les Manuſcrits de M. le Chancelier Seguier, [aujourd'hui à Saint-Germain des Prés.]

21781. Mémoires du Miniſtère du Cardinal de Richelieu, avec diverſes Réflexions politiques: *Paris*, Alliot, 1649, *in-fol. Ibid.* 1650, *in*-12. 2 vol. *Leiden*, 1651, *in*-8. 4 vol. *Leide*, 1664: *Paris*, 1665, 1670: *Amſterdam*, 1671, *in*-12. 3 vol.

Ces Mémoires ont été compoſés par Charles VIALART, dit DE SAINT-PAUL, Feuillent, mort Evêque d'Avranches en 1644. Ils contiennent ce qui s'eſt paſſé depuis l'année 1624, lorſque le Cardinal de Richelieu entra dans le Miniſtère, juſqu'en 1633. L'Auteur y a ajouté beaucoup d'Actes & de Lettres contenant les Négociations touchant les Affaires de Piémont. Selon Patin, Lettre 34, du tom. I. de ſes *Lettres*, « ces Mémoires ſont mal digérés & à mauvaiſe intention: ils » ne contiennent que l'Apologie du Cardinal de Richelieu ». Le même, Lettre 124, du Tome V. écrite le 6 Mars 1650. « On vend ici en cachette un Livre *in-fol.* » intitulé: Hiſtoire du Miniſtère du Cardinal de Richelieu. C'eſt un méchant Livre, contenant une Apologie de la tyrannie de ce Cardinal. Il y a un Chapitre » contre M. de Marillac; il y en a auſſi un contre M. de » Châteauneuf. Cela pourra le faire condamner à être » brulé par le Boureau..... On a découvert que le vrai » Auteur eſt un Supérieur des Feuillens, nommé le Père » Vialart. Ce Volume va depuis 1624 juſqu'en 1635, » (ou plutôt 1633.) On dit qu'il y a encore une autre » partie manuſcrite; mais le changement de Chancelier » en pourra empêcher l'Edition ».

D'autres diſent que ces Mémoires ſont bien écrits, mais tout en faveur du Cardinal; & que les Réflexions politiques, dont ils ſont chargés, n'en ſont pas toujours l'ornement le plus agréable. Dans les Manuſcrits, ils ſont intitulés: *Hiſtoire politique du Règne de Louis XIII.* par l'Evêque d'Avranches. Il y en a une Edition *in-folio*, différente de celle que j'ai marquée; car elle eſt à deux colonnes, & les Lettres qui concernent les Affaires d'Italie, ne s'y trouvent pas.

☞ *Voyez* ſur ces Mémoires, la *Méth. hiſt. in*-4. de Lenglet, *tom. IV. p.* 126: le *Supplément*, *p.* 164.=Sorel, *pag.* 19.= *Lettr.* de Guy Patin, *tom. I. pag.* 106, *à Spon*, & *pag.* 299.]

21782. Arrêt du Parlement contre ces Mémoires, du 11 Mai: *Paris*, 1650, *in*-4.

« Quelques Libraires & Imprimeurs, (au rapport de Théophraſte Renaudot, dans ſa *Gazette du* 21 *Mai* 1650) » ayant entrepris d'imprimer & débiter ſans per-

» miſſion & ſans nom d'Auteur, un Livre intitulé : *L'Hiſ-*
» *toire du Miniſtère d'Armand Jean du Pleſſis, Cardinal*
» *Duc de Richelieu, ſous le Règne de Louis le Juſte, &c.*
» que la Ducheſſe d'Aiguillon a déclarée n'être point l'Ou-
» vrage dudit Cardinal Duc ſon Oncle, le Parlement
» par ſon Arrêt du 11 de ce mois, publié & exécuté le
» même jour, à déclaré ledit Livre contenir pluſieurs
» propoſitions, narrations & diſcours faux, calomnieux,
» ſcandaleux, injurieux & impertinens, mêmes con-
» traires aux Loix du Royaume, & préjudiciables à l'E-
» tat, & comme tel, entr'autres choſes, a ordonné qu'il
» ſeroit brûlé, & que tous les Exemplaires en ſeroient
» confiſqués, &c. ».

21783. Relation hiſtorique des Nouvelles du Monde, depuis 1632 juſqu'à la priſe de Nancy, & autres Traités : *Rouen*, 1633, *in*-8.

21784. Lettres-Patentes du Roi, contenant abolition en faveur de ſes Sujets rébelles de la Province de Languedoc, & de leurs adhérans, en Mars 1633.

Dans le *Recueil* de du Chaſtelet, ainſi que les quatre articles qui ſuivent.

21785. Arrêt de la Cour du Parlement contre le Duc de Lorraine, du 30 Juillet 1633.

21786. Lettres du Roi au Parlement de Metz, du 21 Septembre 1633.

21787. Lettre du Roi à M. de Montbazon, Gouverneur de Paris, contenant l'état des Affaires de Sa Majeſté en Lorraine, du 17 Septembre 1633.

21788. Obſervations (de Paul Hay, Sieur DU CHASTELET,) ſur la vie & condamnation du Maréchal de Marillac, & ſur le Libelle intitulé : Relation de ce qui s'eſt paſſé au jugement de ſon Procès, en 1633 : *Paris*, 1633, *in*-4. & *in*-8.

☞ *Voyez* le *Dictionnaire* de Bayle. = L'*Hiſtoire de France* du P. Daniel, *nouv. Edit. tom. XIV. pag.* 237.]

Ces cinq Ecrits ſont imprimés dans le *Recueil* de du Chaſtelet, *pag.* 774, 777, 778, 780, 783. Il eſt Auteur des *Obſervations*, dans leſquelles il n'eſt parlé que vers la fin, de l'Affaire du Maréchal de Marillac ; tout ce qui précède eſt employé à blâmer la conduite de la Reine-Mère.

☞ *Voyez* ci-après, Art. des *Maréchaux de France*, pluſieurs Ouvrages ſur la mort de Louis de Marillac.]

21789. La Vérité défendue ; enſemble quelques Obſervations ſur la conduite du Cardinal de Richelieu : 1635, *in*-8.

Cet Ecrit a été compoſé par Matthieu DE MORGUES, Sieur de Saint-Germain, contre le Livre précédent : il ſe trouve auſſi dans ſon Recueil. Il y avoit quatorze mois que ce Livre étoit fait, lorſqu'il fut publié ; l'Auteur en avoit ſuſpendu l'impreſſion, pour le bien de la paix, qu'on avoit lieu d'eſpérer alors.

☞ On y trouve un abrégé de différentes actions du Cardinal, & quelques traits contre le Sieur Du Chaſtelet, l'un de ſes Apologiſtes.]

21790. ☞ Remontrance faite à la Cour de Parlement de Provence, ſur la publication des Lettres-Patentes du Roi, portant création de la Charge de Grand-Maître, Chef & Surintendant Général de la Navigation & Commerce de France en faveur du Cardinal Duc de Richelieu : 1633, *in*-8.

Cette Remontrance eſt imprimée au tom. XIX. du *Mercure François*. M. DE CORMIS, Avocat Général, qui en eſt l'Auteur, l'a diviſée en deux chefs. Le premier regarde la création & érection en titre de cet Office ; le ſecond, le don dudit Office fait au Cardinal Duc. Par rapport au premier, il diſcute les avantages qui doivent en revenir à la France. Il dit, par rapport au ſecond, que le choix que le Roi a fait de M. le Cardinal eſt un chef-d'œuvre de prudence, & un gage certain du bonheur préparé à ce Royaume. Il s'étend enſuite beaucoup ſur les louanges du Cardinal.]

21791. ☞ Les étranges & déplorables accidens arrivés en divers endroits ſur la Rivière de Loire, & lieux circonvoiſins, par l'effroyable débordement des eaux, & l'épouvantable tempête des vents, le 19 & 20 Janvier 1633 ; enſemble les miracles qui ſont arrivés à des perſonnes de qualité & autres, qui ont été ſauvés de ces périlleux dangers : 1633, *in*-8.]

21792. ☞ Edit & Déclaration du Roi, contre les Officiers qui ſont atteints & convaincus par contumace du crime de lèze-majeſté ; vérifié en Parlement le Roi y ſéant, le 12 Avril 1633 : *in*-8.]

21793. ☞ Récit de ce qui s'eſt paſſé entre M. le Duc d'Eſpernon & M. l'Archevêque de Bourdeaux, en 1634 : *in*-8.]

21794. ☞ L'Hermite de Cordouan.

Pièce relative à la précédente, & qui fut faite dans le même temps. Elle eſt preſque toute dogmatique. Ces deux Pièces ſe trouvent dans le *Recueil* D. *in*-12.]

21795. ☞ Le Curé Bourdelois, portant le vrai avis de M. l'Evêque de Nantes : *Paris*, 1633, *in*-8.

Cette Pièce concerne l'affaire de M. d'Eſpernon avec l'Archevêque de Bourdeaux, & l'excommunication du Sieur Naugas, Lieutenant de ſes Gardes.]

21796. ☞ La gloire du Royaume de France, pour être le propre théâtre du ſacré Ballet & Epithalame du Roi Salomon ; par J. L'ASSERTEUR : *Paris*, 1633, *in*-8.]

21797. Relatione della Bataglia di Thionville trà l'Armata Imperiale e l'Armata di Francia : *In Milano*, 1633, *in*-4.

21798. Diſcours ſur l'heureuſe réduction de Bouchain : *Paris*, 1633, *in*-4.

Ce Diſcours & les Relations ſuivantes, juſqu'en l'an 1694, imprimées *in*-4. *Paris*, ſans nom d'Auteur, ſe trouvent ordinairement dans le *Recueil des Gazettes de France*.

21799. ☞ Dionyſii SALVAGNII BOESSII, Ludovici XIII. Regis ad Urbanum VIII. Papam Oratoris, Oratio habita Romæ, an. 1633, Carolo Crequio, Leſdiguiarum Duce, eidem Papæ, Regis nomine obedientiam præſtante.

Ce Diſcours eſt à la ſuite de diverſes Inſtructions & Mémoires concernant cette Obédience. Le tout eſt imprimé parmi les *Miſcella* dudit Sieur de Boiſſieu : *Lugduni*, Anniſſon, 1661, *in*-8.]

Digitized by Google

21800. Hiſtoire du temps, ou les trois Vérités hiſtoriques, politiques & chrétiennes, ſur les Affaires du temps, ou Réponſe aux calomnies publiées depuis quelque temps contre le Roi & ceux dont il ſe ſert dans ſes Conſeils; par L. G. C. D. R. (Louis GURON, Conſeiller du Roi): *Cologne*, P. Marteau, 1686, *in*-4.

Ce Volume ne contient que la première Vérité; ſçavoir, ce qui s'eſt paſſé dans le Royaume, depuis 1628 juſqu'en 1634, le tout en faveur du Cardinal de Richelieu, au parti duquel l'Auteur étoit fort attaché. Son Hiſtoire eſt conſervée en manuſcrit dans la Bibliothèque de l'Abbaye de Marmoutier. La ſeconde partie contient les Brigues ſous la minorité de Louis XIV. la Régence de la Reine-Mère & le Miniſtère du Cardinal de Mazarin. Récapitulation de tout ce qui s'eſt fait durant ces troubles, avec la Priſon des Princes. Ce qui ſe paſſa depuis juſqu'à la Guerre de Guyenne; ce ſont les Mémoires de M. le Duc de la Rochefoucault, rapportés ci-après [à l'année 1652.]

☞ *Voyez* ſur cette Hiſtoire, la *Méth. hiſtoriq.* de l'Abbé Lenglet, *in*-4. *tom. IV. pag.* 128.]

21801. ☞ Lotharingia capta; auctore Petro DE BOISSAT.

Cette Hiſtoire ſe trouve dans le *Recueil de ſes Œuvres Latines*: 1649, *in-fol.* C'eſt le meilleur de ſes Ouvrages. Il eſt diviſé en ſix Livres; il y parle en homme inſtruit des brouilleries qui firent ſortir du Royaume la Reine-Mère & le Duc d'Orléans. Il décrit les expéditions qu'on fit en Lorraine, juſqu'à la priſe de la Mothe, par le Maréchal de la Force, le 26 Juillet 1634. Il finit par l'Arrêt du Parlement, qui déclara nul le Mariage de Monſieur avec la Princeſſe Marguerite de Lorraine.]

21802. ☞ Les Amours, Intrigues & Cabales des Domeſtiques des grandes Maiſons de ce temps: *Paris*, Villac, 1633, *in*-8.]

21803. Le Courier univerſel, ou l'Hiſtoire de ce qui s'eſt paſſé depuis l'an 1630 juſqu'en 1634: *Rouen*, 1637, *in*-8.

21804. ☞ Reditus Ducis Aurelianenſis in Gallias, cum Richeliade; auctore Jacobo HUMIO Scoto: 1634, *in*-8.]

21805. Vita & Elogia Ludovici XIII. Regis; auctore Petro LABBEO, Societatis Jeſu: *Lugduni*, Badieu, 1634, *in*-4.

21806. ☞ Icon Lodoici XIII. Franciæ & Navarræ Regis Chriſtianiſſimi 1633. = Ad eumdem Ludovicum XIII. Protrepticon; auctore Jacobo FAVEREAU, in ſuprema Veſtigalium Curiâ Senatore: 1634, *in-fol.*]

21807. Déclaration du Roi, du 16 Janvier 1634, ſur les Affaires du temps: *Paris*, Eſtienne, 1634, *in*-8.

21808. ☞ Déclaration du Roi, publiée en Parlement, Sa Majeſté y étant, du 28 Janvier 1634: *in*-8.

C'eſt au ſujet de la nouvelle ſortie de France de Monſieur, & de ſa retraite en Lorraine.]

21809. ☞ Arrêt de la Cour de Parlement, par lequel le prétendu Mariage de Monſieur, avec la Princeſſe Marguerite de Lorraine, eſt déclaré non-valablement contracté, & le Duc Charles de Lorraine, Vaſſal-lige de la Couronne, pour le rapt par lui commis, condamné avec Nicolas-François ſon frère, & Henriette de Lorraine, Princeſſe de Phaltzbourg, ſa ſœur: 1634, *in*-8.]

21810. ☞ Lettres du Roi, envoyées en ſa Cour de Parlement de Metz, au mois de Septembre 1634: *in*-8.

C'eſt pour lui notifier l'Arrêt ci-deſſus.]

21811. ☞ Arrêt du Parlement de Paris, donné à la Requête du Procureur-Général du Roi contre Charles II. Duc de Lorraine, en 1412: *Paris*, Villery, 1634, *in*-8.]

21812. ☞ Relation de ce qui s'eſt fait à la réduction des Villes & Château du Pays d'Alſace à l'obéiſſance du Roi.]

21813. ☞ La Priſe de Haguenau & du Château d'Ambar, le 3 Janvier 1634.]

21814. ☞ L'Entrée de l'Armée du Roi dans la Ville & Château de Saverne, le 9 Fevrier 1634: *in*-8.]

21815. ☞ Seize Pièces concernant le Siége & la Priſe des Ville & Château de la Mothe: *in*-8.]

21816. ☞ Le combat donné ſur les Frontières de la Franche-Comté, entre la Cavalerie Françoiſe & Eſpagnole: *in*-8.]

21817. ☞ Nouvelle défaite de l'Armée du Duc de Lorraine: *in*-8.]

21818. ☞ La dernière défaite des troupes de l'Armée Impériale conduites par le Duc de Lorraine: *in*-8.]

21819. ☞ Dernière retraite & réſolution du Duc de Lorraine, après l'entière défaite du reſte de ſon Armée: *in*-8.]

21820. ☞ Proſopopée de la Ville de Nancy & de la Mothe.]

21821. ☞ Priſe & réduction de la Ville & Château de Villedeſtin, par l'Armée du Roi, le 9 Août: *in*-8.]

21822. ☞ La réduction de la Ville & Comté de Vaudemont à l'obéiſſance du Roi, avec l'ordre établi dans la Ville de Nancy: *in*-8.]

21823. ☞ Priſe de la Ville de Biche, réduite à l'obéiſſance du Roi: *in*-8.]

21824. ☞ L'Acte de contrition du Duc de Lorraine, ſur l'état de ſes affaires: *in*-8.]

21825. ☞ L'Ordre du départ du Roi vers l'Allemagne, le 27 de Septembre: *in*-8.]

21826. ☞ Relation de ce qui s'eſt paſſé à l'établiſſement d'une Cour Souveraine à Nancy: *in*-8.]

21827. ☞ Déclaration du Roi, contenant l'établiſſement d'un Conſeil Souverain dans Nancy: 1634, *in*-8.]

21828. ☞ Déclaration du Roi, publiée en Parlement,

Digitized by Google

Parlement, Sa Majeſté y étant préſente, le 18 Janvier 1634 : *in*-8.]

21829. ☞ Le Courier véritable de tout ce qui s'eſt nouvellement paſſé de part & d'autre, au Siège de la Mothe, depuis la priſe de la contr'eſcarpe & des fortifications de ladite Ville : 1634, *in*-8.]

21830. ☞ La Rencontre inconnue de M. le Duc (ci-devant Cardinal) de Lorraine, & ſa femme ; & leurs métamorphoſes, pour ſortir de la Ville de Nancy : 1634, *in*-8.]

21831. ☞ Conférence de la Samaritaine avec le Cocq de Notre-Dame : 1634, *in*-8.]

21832. ☞ Diſcours d'Etat, touchant les ſaintes intentions qu'a le Roi de ſoulager ſes Peuples, & de faire vivre les Gens de Guerre avec ordre, & ſans la foule de leurs Hôtes ; par le Sieur PELLETIER : *Paris*, Eſtienne, 1634, *in*-8.]

21833. ☞ Lettre de la Cordonnière de la Reine-Mère, à M. de Barradas : 1634, *in*-8.

Elle eſt auſſi imprimée au tom. II. du *Recueil* de l'Abbé de Morgues de S. Germain : *Anvers*, 1643, *in*-4.

Seroit-ce cette Lettre qui fut attribuée à Urbain Grandier, Curé de Loudun, auquel elle coûta la vie par la ſuite, ſelon quelques-uns ? Voyez l'*Hiſtoire des Diables de Loudun*, ci-devant, *tom. I.* N°. 4834. C'eſt au reſte peu de choſe.

Voyez encore le *Véritable P. Joſeph*, *tom. II. p.* 112.

Barradas, de Page du Roi Louis XIII. étoit devenu ſon Favori. Il fut ſucceſſivement premier Ecuyer, premier Gentilhomme de la Chambre, & Lieutenant de Roi en Champagne, &c. Sa faveur avoit commencé ſous le Connétable de Luynes ; il fut chaſſé de la Cour en 1626.

Voyez l'*Hiſtoire de Louis XIII.* par le P. Griſſet, *tom. I. pag.* 524.]

21834. ☞ Harangue du Cardinal de Richelieu au Parlement, en préſence du Roi, le 18 Janvier 1634.

Elle eſt imprimée au tom. II. de ſon *Journal* : *Paris*, 1665, *in*-12. Il la prononça au ſujet de la Déclaration du Roi, portant pardon & amniſtie pour Monſieur & ſes Adhérans. Il s'y répand en louanges ſur les actions & les vertus de Louis XIII.]

21835. Hiſtoire des Règnes de Henri IV. & de Louis XIII. juſqu'en 1634 ; par Scipion DUPLEIX, Hiſtoriographe de France : *Paris*, 1635, *in-fol.*

C'eſt un des volumes de ſon *Hiſtoire générale de France*, qu'il a depuis continuée juſqu'en 1646. Le Cardinal de Richelieu revoyoit les épreuves de ce volume, à meſure qu'il s'imprimoit.

Patin, dans ſa vingt-quatrième Lettre du quatrième Tome, écrite de Paris le 17 Novembre 1634, en parle ainſi : « On imprime ici à grande hâte, l'Hiſtoire » du Roi d'à préſent, faite par M. Dupleix, ſur les Mé» moires du Cardinal de Richelieu. Je crois bien qu'il » ne dira pas toutes les vérités ; & néanmoins, par ce » que j'en ai vu, je vous aſſure qu'elle dit pluſieurs » belles & étranges choſes, vraies ou fauſſes. Elle ſera » achevée aux Rois. ».

21836. Lumières pour l'Hiſtoire de France, & pour faire voir les calomnies & autres défauts de Scipion Dupleix ; par Matthieu DE MORGUES, Sieur de Saint-Germain : 1636, *in*-4.

Le même Ouvrage, qui regarde ſur-tout l'Hiſtoire de Louis XIII. [& la Reine Mère], eſt auſſi imprimé dans le *Recueil de Pièces* publié par ce même Abbé, en 1643.

21837. La Réponſe à Saint-Germain, ou les Lumières de M. de Morgues pour l'Hiſtoire de France éteintes ; par Scipion DUPLEIX : *Condom*, 1645, *in*-4.

21838. Remarques du Maréchal (François) DE BASSOMPIERRE, ſur l'Hiſtoire de Henri IV. & de Louis XIII. compoſée par Dupleix : *Paris*, Beſogne, 1665, *in*-12.

Il faut tirer ces Remarques de l'Original de l'Auteur, intitulé : *Fautes remarquées par M. de Baſſompiere, dans l'Hiſtoire de Henri IV. & de Louis XIII. écrite par Scipion Dupleix.* L'Auteur de ces Remarques nous avertit qu'on y a fourré des Additions qui ne ſont pas de lui. Il ſemble déſavouer par-là toutes les injures qui ſe trouvent dans cet Ouvrage. Bayle dit « qu'on l'attri» buoit au Maréchal de Baſſompiere. Ce Seigneur qui » connoiſſoit la Cour à fond, & qui ſçavoit le véritable » état des choſes de ſon temps, remarque cent bévues » & cent mépriſes ; mais il les relève d'une manière qui » ſent l'étourdi ». *Lettre XVII.* de Bayle, *pag.* 12.

☞ Si ce Livre eſt réellement du Maréchal de Baſſompiere, comme on le croit, on doit être étonné de ce qu'il l'a rempli d'invectives peu utiles à ſon objet, & trop au-deſſous d'un homme comme lui. Au reſte l'Hiſtoire de Dupleix étant aujourd'hui peu lue, il y a apparence qu'on ne fera pas grand uſage de ces Remarques quoique bonnes, parcequ'elles ſont toutes détachées, & qu'elles renvoient au Texte dont on ne peut ſe paſſer en les liſant.]

21839. Philotime, ou Examen des Notes d'Ariſtarque ſur l'Hiſtoire de Louis XIII. par Scipion DUPLEIX : *Paris*, Sonnius, 1637, *in*-8.

Quoique les Remarques de Baſſompiere n'aient été imprimées qu'en 1665, elles furent cependant compoſées en 1636, & coururent en manuſcrit, & c'eſt à ces Remarques manuſcrites que répond ici Dupleix.

21840. ☞ Relation véritable de ce qui s'eſt paſſé en l'affaire de Philipſbourg, (en Janvier 1635) ; avec la Réponſe aux objections que l'on peut faire ſur ſa priſe : *in*-4.

C'eſt la juſtification de M. Arnaud qui avoit rendu cette Place.]

21841. Relation de la Priſe du Fort & de la Ville de Spire, en 1635 : *Paris*, 1635, *in*-4.

21842. Recueil de diverſes Pièces pour ſervir à l'Hiſtoire : 1635, *in-fol. Paris*, 1635, 1643, *in*-4. 1653, *in-fol.*

☞ Ce Recueil commence en 1626, & finit dans les deux dernières Editions, en 1643.]

Paul Hay, Sieur DU CHASTELET, Conſeiller d'Etat, mort en 1636, compoſa ce Recueil de diverſes Pièces, tant des ſiennes que de celles que divers Auteurs avoient écrites pour la défenſe du Roi & de ſes Miniſtres. Il mit au-devant une fort longue Préface, qui eſt comme l'Apologie du Cardinal de Richelieu. C'eſt ainſi qu'en parle Paul Fontanier Péliſſon, dans ſon *Hiſtoire de l'Académie Françoiſe*. Selon un autre, le ſtyle de du Chaſtelet eſt magnifique & pompeux juſqu'à l'excès. Son

Digitized by Google

Recueil fut d'abord imprimé à Paris, *in-folio*, par Cramoiſy.

« Nous avons ici de Livres nouveaux (dit Patin), » le grand Recueil de Pièces particulières, qui ont par » ci-devant eu jour, pour la défenſe du Gouvernement » de M. le Cardinal; c'eſt une Réponſe perpétuelle à » ceux qui ont écrit contre lui, pour Monſieur, frère du » Roi, & pour la Reine Mère; c'eſt un *in-folio*. De toutes » les Pièces, il n'y en a que trois de nouvelles; ſçavoir, » une longue Préface qui eſt excellente; une Pièce ſaty- » rique contre (l'Abbé de Morgues de Saint-Germain), » Aumônier de la Reine-Mère, Auteur putatif de pluſieurs » Livres contre M. le Cardinal, & le Procès d'Alfeſton, » de Châlon ». *Lettre* 20, du *tom. IV.* de Patin, écrite le 16 Février 1635.

☞ M. du Chaſtelet étoit un bel eſprit, qui parloit auſſi bien qu'il écrivoit. M. le Cardinal de Richelieu aimoit ſes entretiens, parcequ'il avoit beaucoup de feu; mais il ſe défioit de la ſolidité de ſon eſprit; & c'eſt la cauſe pour laquelle il ne lui a jamais donné d'emplois. Il l'a cependant quelquefois récompenſé, mais légèrement; un peu avant ſa mort, il lui fit donner dix mille écus. Du Chaſtelet a auſſi écrit contre M. de Laffemas.]

21843. Jugement ſur la Préface, & diverſes Pièces que le Cardinal de Richelieu prétend de faire ſervir à l'Hiſtoire de ſon crédit; par Matthieu DE MORGUES, Sieur de Saint-Germain.

Ce Jugement eſt imprimé dans le *Recueil* de ſes Ouvrages ou de Pièces curieuſes: *Anvers*, 1643, *in-4.*

21844. Diſcours d'Etat ſur les Ecrits de ce temps, auquel eſt faite réponſe à pluſieurs Libelles diffamatoires, publiés à Bruxelles par les ennemis de la France: 1635, *in-8.*

Ce Diſcours eſt de Paul Hay, Sieur DU CHASTELET, Conſeiller d'Etat.

☞ L'Auteur y fait un grand éloge du Cardinal de Richelieu, & prétend qu'il eſt d'une naiſſance auſſi illuſtre que d'une vertu & d'un eſprit ſupérieur. Il a ſurtout en vue de répondre à l'Abbé de Morgues de Saint-Germain & au Père de Chanteloube, qu'il accuſe de mauvaiſe foi, de contradictions, d'être mauvais François, perturbateurs & ennemis de l'Etat, & de ceux qui le défendent; enfin des impies. Cette Préface ſervit à l'Auteur de rançon & de prix pour mériter ſa liberté. Il avoit été conſtitué priſonnier à la Baſtille, en 1632.]

21845. ☞ Galimathias des oreilles coupées, ou le François criant: Où ſont mes oreilles? 1636, *in-8.*]

21846. Trois Victoires obtenues par le Cardinal de la Valette, ſur le Général Galas, en 1635: *Paris*, 1635, *in-4.*

21847. Mſ. Relation des principales actions du Cardinal de la Valette, pendant la Campagne de 1635: *in-fol.*

Cette Relation eſt conſervée dans la Bibliothèque du Roi, num. 3786.

21848. Hiſtoriæ Belgicæ Liber ſingularis de obſidione Lovanienſi; auctore Erycio PUTEANO, Geldrenſi: *Antverpiæ*, 1639, *in-16.*

Cet Auteur eſt mort en 1646.

21849. Rabies ſeu Clades Franco-Batava, ſeu Thenarum Excidium, Obſidioniſque Lovanienſis, anno 1635, à duplici exercitu Franco-Batavo perpeſſæ compendioſa & vera Narratio; auctore Franciſco MERCATORE, Sylvæducenſi ad ſanctum Michaelem Paſtore: *Lovanii*, 1636, *in-4.*

Cet Auteur ſe nommoit en ſon Pays CREMERS.

21850. ☞ Mſ. Déclaration du Roi, ſur la rupture de la Paix avec l'Eſpagne: 1635.

Cette Pièce eſt conſervée dans la Bibliothèque de M. Fevret de Fontette, Conſeiller au Parlement de Dijon.]

21851. Lettre de la Reine Mère à ſa Sainteté, du 15 Avril 1635; avec deux Brefs d'Urbain VIII.

21852. Lettre de la Reine Mère au Roi ſon fils, du 31 Août 1635.

21853. Avis ſur ce qui s'eſt paſſé au ſujet d'une Lettre préſentée au Roi de la part de la Reine Mère; compoſé par Matthieu DE MORGUES.

☞ Elle roule ſur l'entrée de M. le Prince à Auxerre.]

Ces trois Pièces ſont imprimées dans le *Recueil* de l'Abbé de Morgues de S. Germain.]

21854. ☞ Rabbi Benoni viſiones & doctrina, & Clavis Prophetiæ: 1635.

Cette Pièce ſe trouve, comme les trois ſuivantes, au tom. II. du même *Recueil*. Celle-ci qui eſt aſſez longue eſt écrite d'un ſtyle de prophétie. Elle a pour objet le pouvoir du Cardinal de Richelieu, & ſon crédit ſur l'eſprit du Roi.]

21855. ☞ Le Bal des Princes de l'Europe; par Dialogue, entre Paſquin & Marforio, touchant les Affaires du temps; traduit d'Italien en François, ſur la Copie envoyée de Rome: 1635.]

21856. ☞ Le Jeu de la Prime des Princes de l'Europe: 1635.]

21857. ☞ Manifeſte pour la Maiſon d'Autriche: 1635.

Pièce contre le Cardinal, au ſujet du Manifeſte du Roi, & de la Déclaration de Guerre contre l'Eſpagne.]

21858. ☞ POLYGROLLII de Lovanio, Poëtæ laureati, ſuper Regis Galliæ affliction, ex auditis novorum præſentis temporis & anni 1635, Poëma Medico-Politico-Pathologicum, ad Cardinalem de Richelieu & P. Joſephum Capucinum, eminentiſſimos Vineæ Domini Sabaoth demolitores: accedit Indiculus de Breviario Card. de Richelieu & Somnio P. Joſephi, &c. *Selsenekeus-ſchans*, 1635, *in-8.*

C'eſt une eſpèce de Proſe ſatyrique, faite au ſujet des deſſeins & de la Ligue que ce Cardinal avoit formés contre la Maiſon d'Autriche. On y feint que le Roi étant malade, un de ſes Médecins plus habile que les autres, qui ne pouvoient rien connoître à ſa maladie, lui dit qu'elle provenoit de l'eſprit, & lui explique tous les maux que les conſeils du Cardinal & du P. Joſeph ont faits & feront à ce Royaume. L'Indiculus n'eſt pas en Vers.]

21859. Lettre de la Reine Mère à Monſieur Mazarini, Nonce de ſa Sainteté, du 15 de Septembre 1635.

21860. Réponſe de M. (Jules) MAZARINI,

Digitized by Google

à la Reine, (en Italien), du 17 Novembre 1635.

21861. Seconde Lettre de la Reine Mère à ſa Sainteté, du 7 Décembre 1635.

Les trois Ecrits précédens ſont imprimés dans le *Recueil* de l'Abbé de Morgues de S. Germain.

21862. Rerum Gallicarum Liber ſextus & ſeptimus, ab anno 1632 ad annum 1635; auctore Joanne SAMBLANCATO, Toloſate: *Toloſæ*, 1649, *in*-8.

☞ Le ſeptième Livre n'eſt que de 2 pages, par les raiſons qui ſuivent & qui méritent bien d'être inſérées ici: « Dominatio ultra menſuram juſti imperii fuit: ob» ſequium infra ſervilem patientiam...... amiſſa virtus » cum libertate...... oppreſſa Judicum Collegia.... ex » illuſtribus familiis nemo de capeſſendo gentili decore » cogitabat....... Antiſtites venalis Linguæ, &c. Hæc » omnia remiſſiore voce narranda, ne ſi gravius dixe» rimus, veritas pro convicio accipiatur...... Fatebar » potius me neſcire verum quàm falſa contingam, &c. ». Le tout finit quatre lignes après.]

21863. Le Parnaſſe Royal, où les immortelles Actions du Roi Louis XIII. ſont publiées par les plus célèbres Poëtes de ſon temps, en François & en Latin; recueillies par François Metel DE BOIS-ROBERT: *Paris*, 1635, *in*-4.

Cet Auteur, qui a été de l'Académie Françoiſe, eſt mort en 1662.

☞ Son Ouvrage a quatre Parties, deux Françoiſes & deux Latines; & ce ſont quatre Recueils de Pièces, en Vers Latins & François, faites par différens Auteurs, en l'honneur du Roi Louis XIII. & du Cardinal de Richelieu. La première intitulée: *Le Parnaſſe Royal, &c. Paris*, 1635. = La ſeconde: *Palma Regia, &c. Pariſiis*, Cramoiſy, 1634. (Cette Partie a été imprimée la même année: *in-fol.*) = La troiſième: *Le Sacrifice des Muſes, au grand Cardinal de Richelieu*: Ibid. 1635. = La quatrième: *Epinicia Muſarum, Eminentiſſimo Cardinali Duci de Richelieu*. Ibid. 1634. Le tout forme un très-gros *in*-4.

Voyez ci-après, à l'Article des *Miniſtres d'Etat*, les Pièces ſatyriques faites à ce ſujet contre le Cardinal de Richelieu.]

21864. ☞ Le Mercure d'Eſtat, ou Recueil de divers Diſcours d'Eſtat: *Genève*, Aubert, 1635, *in*-8.]

21865. Les nouvelles Muſes Royales, où par ordre des années ſont continuées les immortelles Actions de Louis XIII. depuis ſa naiſſance juſqu'en 1636: *Paris*, Quinet, 1637, *in*-4.

21866. ☞ Mſ. Mémoires pour ſervir à l'Hiſtoire: *in-fol.* 3 vol.

Les Pièces renfermées dans ce Recueil, qui eſt conſervé à S. Vincent de Beſançon, conſiſtent principalement en une Hiſtoire du Cardinal de Richelieu; avec des Obſervations ſur des Mémoires préſentés par des Ambaſſadeurs de France, & des Anecdotes ſur la Guerre des Eſpagnols contre les François, en 1635 & 1636.]

21867. Mémoires de ce qui s'eſt paſſé de plus conſidérable en France, depuis l'an 1608 juſqu'en 1636: *Amſterdam*, Mortier, 1683: *Paris*, Barbin, 1685, *in*-12.

On appelle ces Mémoires, les *Mémoires de Monſieur*, parcequ'ils commencent à ſa naiſſance, & qu'ils contiennent pluſieurs choſes qui le concernent. Ils ont été publiés par Eſtienne Algay de Martignac, mort en 1698. « Il paroît de temps en temps divers Mémoires qui ap» prennent quelques particularités qu'on ne ſçavoit pas; » ceux-ci ſont de cette nature. Ils ſont écrits avec beau» coup de naïveté, & on les publie avec toute la négli» gence du langage qu'on leur a trouvé; mais comme » ils viennent d'un homme qui a eu part à la dernière » confidence de feu Monſieur le Duc d'Orléans, ils ſe » ſoutiendront aſſez d'un autre côté par les faits & les » circonſtances qu'ils contiennent. ». Pierre Bayle dans ſes *Nouvelles de la République des Lettres, Août*, 1685.

☞ *Voyez* encore, *Méth. hiſtorique* de Lenglet, *in*-4. *tom. IV. pag.* 128. = Le Gendre, *t. II. p.* 75. = *Journ. des Sçavans, Juin*, 1756.]

21868. ☞ Les mêmes: *Paris*, 1756, *in*-12.

Dans le *Recueil* qui ſuit, *tom. IV.*]

21869. ☞ Mémoires particuliers pour ſervir à l'Hiſtoire de France, ſous les Règnes de Henri III. Henri IV. ſous la Régence de Marie de Médicis, & ſous Louis XIII. *Paris*, Didot, &c. 1756, *in*-12. 4 vol.

Le premier contient les *Mémoires du Duc d'Angouleſme* (depuis 1589 juſqu'en 1598; avec le *Diſcours ſur le Traité de Paix fait à Vervins, le 2 Mai 1598*). Le ſecond les *Mémoires du Duc d'Eſtrées*, (depuis 1610 juſqu'à 1621); avec la *Lettre du Père le Moine, Jéſuite*, ſur ces Mémoires. Le troiſième, les *Mémoires de M. Deagant*, dont on avoit déja une Edition). Et le quatrième, les *Mémoires du Duc d'Orléans*, (rédigés par Algay de Martignac), depuis 1608 juſqu'en 1636.]

21870. Peruviana; Auctore Claudio Bartholomæo MORISOT, Divionenſi: *Lugduni-Batavorum*, Maire 1645, *in*-4.

Ce Livre a été imprimé à Dijon, chez Guyot. L'Auteur eſt mort en 1661. M. de la Monnoye, dans ſes Additions au *Ménagiana, tom. I. pag.* 100, dit: « que » Moriſot, ſous le nom du Pérou, a caché l'Hiſtoire » des Démêlés du Cardinal de Richelieu avec la Reine » Marie de Médicis & Gaſton Duc d'Orléans ». La clef de cet Ouvrage, qui ne ſe trouve que dans quelques Exemplaires, confirme ce qu'avance M. de la Monnoye. D'autres ſoutiennent que ce Livre renferme l'Hiſtoire feinte de Gaſton de France, à qui il eſt dédié. *Te forſan, ſub perſona Pumæ*, (dit l'Auteur dans ſa Dédicace), *aliquot conjecturis augurabuntur rerum eventorumque iſti afflictorum collatione, &c.* Il y en a qui aſſurent qu'il n'y a jamais eu de Table de noms propres qui contienne la clef de cet Ouvrage; mais qu'il n'y a eu qu'une explication des mots du Pérou, qui ſe trouvent dans ce Livre. Dans la Concluſion, dédiée à M. du Fargis, [imprimée en 1646, ſéparément, à Dijon, *in*-4. ſous ce titre: *Concluſio & interpretatio totius Operis: pag.* 6,] l'Auteur ſemble expliquer ſon Ouvrage de la Pierre Philoſophale: *Hæc Fabula, ſive Hiſtoria Lapidis Philoſophici conficiendi materiam & modum edocentes, &c.* mais il faut, comme le remarque M. Papillon, être initié dans les myſtères de Moriſot, pour trouver dans ſon Livre la Pierre Philoſophale, ou les intrigues de la Cour de Louis XIII.

☞ C'eſt un Roman hiſtorique qui contient ſous des noms déguiſés, l'*Hiſtoire de Louis XIII.* depuis le commencement, c'eſt-à-dire, en 1610, juſqu'à la fin, ou 1643. Il traite particulièrement de ce qui a rapport à Gaſton d'Orléans, & à Marguerite de Lorraine ſa ſeconde femme, que l'Auteur a fait le Héros & l'Héroïne de ſa Pièce. Il y a une infinité d'autres noms déguiſés, dont pluſieurs ſont aiſés à découvrir en ſuivant l'Hiſtoire de ce temps. En voici quelques-uns des principaux:

Yllapa, Louis XIII. = *Puma*, Gaſton. = *Manco*,

Henri IV. = *Coya*, Marie de Médicis. = *Huaca*, Marguerite de Lorraine, ſeconde femme de Gaſton. = *Guanomila*, Anne d'Autriche. = *Nuſta*, Elizabeth de France, Reine d'Eſpagne. = *Vileanuta*, Philippe IV. Roi d'Eſpagne. = *Paria*, l'Eſpagne. = *Peruvia*, le Royaume de France. = *Auta*, le Maréchal d'Ancre. = *Curaci*, les Princes du Sang. = *Cacici*, les Miniſtres. = *Atac*, le Duc d'Epernon. = *Puſara*, le Cardinal de Richelieu. = *Chile*, Bruxelles. = *Viſca*, l'Archiduc. = *Caſana*, Marie de Rohan, veuve du Connétable de Luynes. = *Lantarus*, Charles de Lorraine. = *Rura*, Guſtave, Roi de Suède.

Il ſe trouve dans cet Ouvrage quelques Avantures Romaneſques, mêlées à celles qui ſont vraiment hiſtoriques. *Voyez* la *Bibliothèque des Romans, t. II. p.* 84. = *Biblioth. des Aut. de Bourg. tom. II. pag.* 97. = *Menagiana, tom. III. pag.* 86.]

21871. ☞ Arrêt de la Cour de Parlement, contre les aſſemblées illicites de quelques particuliers, & voies de fait commiſes ès perſonnes des Prevôt des Marchands & Echevins de la Ville de Paris: 1636, *in*-8.]

21872. ☞ Le Nonce du Peuple François, ſur le ſujet de la Guerre contre l'Eſpagnol, au Roi: *Paris*, Griffet, 1636, *in*-8.

L'Auteur expoſe tous les maux que l'Eſpagne a faits à la France, les guerres qu'elle lui a ſuſcitées, ſes injuſtes uſurpations; & il exhorte le Roi à en tirer vengeance par les armes.]

21873. ☞ L'Impiété renverſée, ou la malice découverte de la haine contre les François, (Apologie de Jacques Gaufridy): *Paris*, 1636, *in*-8.]

21874. ☞ La Cabale Eſpagnole: 1636, *in*-8.]

21875. La Priſe de la Ville de Sancerre: *Paris*, 1636, *in*-4.

21876. La Priſe de la Ville & du Château de Bedfort: *Paris*, 1636, *in*-4.

21877. La Priſe de la Ville d'Obenheiheim, en Alſace: *Paris*, 1636, *in*-4.

21878. Déclaration du Roi ſur les attentats contre ſon Etat, par aucuns du Comté de Bourgogne: *Lyon*, 1636, *in*-4.

21879. ☞ Lettre de M. JOLICLERC, Avocat au Parlement & aux Cours de Lyon, ſur le Siège de S. Jean de Loſne en 1636.

Cette Pièce ſe trouve dans le Recueil intitulé, *Nouvelles Recherches ſur la France: tom. II. pag.... Paris*, Hériſſant, 1766, *in*-12.]

21880. Déclaration de l'Archevêque de Beſançon ſur l'entrée de l'Armée Françoiſe audit Pays: (*Dôle*, 1637), *in*-4.

Cette Déclaration eſt de Ferdinand DE RYE, Archevêque de Beſançon, commis au Gouvernement de la Franche-Comté.

21881. Journal du Siége de Dôle, Capitale de Franche-Comté, de ſon heureuſe délivrance; par Jean BOYVIN: *Dôle*, 1637: *Anvers*, [de l'Imprimerie Plantiniene de Balthaſar Moretus], 1638, *in*-4.

☞ Cette dernière Edition eſt plus exacte que la première. Le Siége de Dôle fut fait & levé par le Prince de Condé en 1636, défendu par le Colonel de la Verne. La Relation peut être exacte; mais elle eſt ſûrement mal écrite.]

21882. ☞ Mſ. Réponſe de Simon DE VILLERS LA FAYE, Seigneur de Chevigné, à Jean Boyvin, ſur le Siége de Dôle, en 1636: *in*-4.

Ce Manuſcrit eſt à la Bibliothèque du Roi; & il y en a une Copie, peut-être même l'Original, dans celle de M. Fevret de Fontette, en 112 pages. Cet Ouvrage ſent la Déclamation.]

21883. Lettre de Louis PETREY, Sieur de Champvans, à ſon fils, contenant ce qui s'eſt paſſé au Comté de Bourgogne durant & après le Siége de Dôle.

Cette Lettre eſt imprimée avec le *Journal* précédent.

☞ M. l'Abbé Francequint, demeurant à Dôle, a l'Original manuſcrit des Lettres écrites ſur le Siége de Dôle, par Louis Pétrey.]

21884. Commentarius de Bello Burgundico apud Sequanos: auctore Philiberto DE LA MARE, Regii Ordinis Milite, Senatore Divionenſi: *Divione*, 1642, *in*-4.

Idem auctior: *Divione*, 1689, *in*-4.

Cet Auteur décrit dans cet Ouvrage ce qui s'eſt paſſé dans la Guerre de 1636. Il eſt mort en 1687, & ſon fils a pris le ſoin de la ſeconde Edition.

21885. ☞ Mſ. Guerre du Comté de Bourgogne, ſous Louis XIII. 1636.

C'eſt une Copie du temps, en 21 pages, conſervée dans la Bibliothèque de M. Fevret de Fontette, à Dijon.]

21886. Succeſſos y Victorias de las Catholicas armas de Eſpaña y del Imperio en Francia, nel año 1636: *en Sevilla*, *in*-4.

21887. Obſidio Corbeïenſis; ab Antonio DE VILLE, Equite Gallo, cum figuris Van Lochon, Sculptoris Regii: *Pariſiis*, Buon, 1637, *in-fol.*

* C'eſt l'Hiſtoire de la repriſe de cette Place ſur les Eſpagnols, qui s'en étoient emparés quelques mois auparavant.

21888. Lettre de Vincent VOITURE, écrite le 24 Décembre 1636, après la priſe de Corbie ſur les Eſpagnols, par l'Armée du Roi.

Cette Lettre eſt imprimée dans le *Recueil* de ſes Lettres, Lettre ſoixante-quatorzième: *Paris*, Joly, 1667, [*Paris*, 1734], *in*-12. Il y juſtifie le Cardinal de Richelieu. Voiture, qui étoit de l'Académie Françoiſe, eſt mort en 1648.

21889. Hiſtoire du Maréchal de Toiras; enſemble une bonne partie du Règne de Louis XIII. avec la Généalogie de Toiras, & des figures; par Michel BAUDIER: & la Harangue funèbre du même; par Louis DU LAURENS, Prédicateur du Roi: *Paris*, Cramoiſy, 1644, *in-fol.* 1666, *in*-12. 2 vol.

Ce Maréchal eſt mort en 1636.

☞ Cette Hiſtoire eſt diviſée en deux Parties. La première contient ce que ce Maréchal fit en France. La ſeconde, ce qu'il fit en Italie. On trouve à la tête de la première, une Généalogie de ſa Maiſon, appellée originairement *Caylar*. Toiras naquit à S. Jean de Car-

donnenques, le premier Mars 1585, fut fait Maréchal de France, le 13 Décembre 1630. La défenſe de l'Iſle de Ré contre les Anglois, & celle de Caſal contre les Eſpagnols, lui ont acquis une gloire immortelle. M. d'Andilly, dans ſes Mémoires, dit que ce qui contribua à faire la réputation de cet Officier, fut d'avoir eu la compagnie que Pierre Arnaud ſon oncle, avoit diſciplinée au Fort-Louis, près la Rochelle. Il fut diſgracié en 1633, & tué devant la Fontanette en Milanois, comme il reconnoiſſoit la bréche, le 14 Juin 1636.]

21890. ☞ Remontrances du Parlement d'Aix, au Roi: 1636.

Elles ſont imprimées dans le tom. XXI. du *Mercure François*. Leur but eſt de ſupplier Sa Majeſté, vu les grands avantages qui doivent en arriver au Royaume, de faire conſtruire pluſieurs Galères ſur la Méditerranée. Ces Remontrances ſont belles & curieuſes. On y a fait droit.]

21891. ☞ Mſ. Harangue de M. Bignon, Avocat Général, au Roi, ſéant au Parlement de Paris.

C'eſt au ſujet d'un Edit, pour augmentation de charges. Cette Harangue eſt conſervée dans la Bibliothèque de M. Fevret de Fontette, à Dijon.]

21892. ☞ Lettres-Patentes du Lieutenant Général, pour le Cardinal de Richelieu.

Elles ſont imprimées au tom. I. de ſon *Journal*: *Paris*, 1665, *in*-12. On y fait un grand éloge de la fidélité & des talens de cette Eminence.]

21893. Mſ. Hiſtoire de France, contenant ce qui s'eſt paſſé pendant les années 1634, 1635 & 1636: *in-fol.* 4 vol.

Cette Hiſtoire eſt conſervée dans la Bibliothèque du Roi, num. 9296-9299.

21894. Mſ. Extraits fort amples, tirés de l'Hiſtoire de Louis XII. compoſée ſur les Mémoires & par le commandement du Cardinal de Richelieu, depuis le commencement de 1631, juſqu'à la fin de l'année 1636.

Ces Extraits ſont conſervés entre les Manuſcrits de M. Dupuy, num. 767.

21895. ☞ Le Roi Triomphant, ou la Statue équeſtre de Louis XIII. poſée ſur le front de l'Hôtel de Ville de Rheims, en 1636; avec d'autres Pièces ſur le même ſujet; par René DE LA CHEZE: *Reims*, 1637, *in*-4.]

21896. Relation de la Bataille gagnée en Languedoc ſur les Eſpagnols, & la levée du Siége de Leucate: *Paris*, 1637, *in*-4.

21897. Le Siége & la Bataille de Leucate; par PAULHAC, Avocat à Toloſe: *Toloſe*, Colomiés, 1637: *Paris*, Courbé, 1638, *in*-4.

21898. Leucata obſidione liberata; ex Libris Rerum Gallicarum Joannis SAMBLANCATI: *Toloſæ*, 1637, *in*-4.

21899. De Victis ad Leucatam Hiſpanis, Triumphus Caroli Schomberti; auctore Jacobo VILLARIO [à Martinaria J. U. D. & Judice in Marchionatu à Portis.]: *Monſpelii*, Pech, 1638, *in*-4.

21900. La Priſe de Bergerac, en 1637: *Paris*, 1637, *in*-4.

21901. Mſ. Mémoires de la Révolte des Croquans, en 1637: *in-fol.*

Ces Mémoires ſont conſervés entre les Manuſcrits de M. de Brienne, num. 358, [dans la Bibliot. du Roi.]

21902. Lettre du Soldat François, ſur l'Hiſtoire de ce temps; par DE LA TERRIERE: *Paris*, Hulpeau, 1637, *in*-8.

21903. ☞ Manifeſte du Duc de Rohan, ſur les dernières occurrences arrivées aux Pays des Griſons & Valteline.]

21904. ☞ Lettre à M. le Prince de Condé.

Ces deux Pièces ſont imprimées dans les *Mémoires de Rohan*: 1646.]

21905. Mſ. Hiſtoire particulière de ce qui s'eſt paſſé aux Griſons & à la Valteline, pendant le Gouvernement du Duc de Rohan, depuis l'an 1631 juſqu'en 1637: *in-fol.*

Cette Hiſtoire eſt conſervée entre les Manuſcrits de M. Dupuy, num. 541.

21906. ☞ Mémoires & Lettres de Henri Duc de Rohan, ſur la Guerre de la Valteline, publiés pour la première fois, & accompagnés de Notes Géographiques & Hiſtoriques; par M. le Baron de ZURLAUBEN, Capitaine au Régiment des Gardes Suiſſes: *Genève*, (*Paris*), 1758, *in*-12. 3 vol.

Ils s'étendent depuis l'an 1631 juſqu'en 1637.].

21907. La priſe des Iſles & Forts de Sainte-Marguerite & Saint-Honorat, par l'Armée du Roi, & les Capitulations faites aux Ennemis: *Lyon*, 1637, *in*-8.

21908. ☞ L'Ordre de l'attaque à l'Iſle Sainte Marguerite, par l'Armée Navale de France, ſelon qu'il avoit été concerté: Aix, Roize, 1637, *in*-12. de 8 pages.]

21909. ☞ Articles accordés à la Garniſon Eſpagnole, ſortant de l'Iſle: *Aix*, David, 1637, *in*-12. de 8 pages.]

21910. ☞ Relation de ce qui s'eſt paſſé ſur l'Iſle de Sainte Marguerite, depuis la deſcente juſqu'à la priſe du Fort d'Arragon: 1637, *in*-4.]

21911. ☞ Hiſtoire de l'Armée navale du Comte de Harcourt, juſqu'à la repriſe des Iſles de Sainte-Marguerite & S. Honoré: *Aix*, 1637, *in*-4.]

21912. ☞ Lettres du Roi à M. l'Archevêque de Bordeaux, ſur l'attaque des Iſles de Sainte-Marguerite & S. Honoré de Lérins; enſemble la Lettre de M. le Cardinal, Duc de Richelieu, & celle de M. des Noyers, (Secrétaire d'Etat) ſur le même ſujet: *Aix*, David, 1637, *in*-12. de 8 pages.]

21913. L'Ambaſſadeur chimérique, ou le Chercheur des Duppes du Cardinal de Richelieu, en 1637.

Cette Pièce eſt de Matthieu DE MORGUES, Sieur de Saint-Germain, ſelon M. Péliſſon; elle eſt imprimée

dans ſon Recueil. C'eſt une ſanglante Satyre contre le Cardinal de Richelieu & ſon Apologiſte Jean Sirmond.

La même revue & corrigée : 1643, *in*-4.

Ce ſont de prétendues Inſtructions, ridicules, données par le Père Joſeph à Jean Sirmond, ſuppoſé Ambaſſadeur.]

21914. Satyre d'Etat : Harangue faite au Cardinal de Richelieu, par le Maître du Bureau d'Adreſſe ; avec la Réponſe dudit Sieur Cardinal : 1638.

Cette Satyre, avec la Réponſe, eſt réimprimée dans le Recueil de l'Abbé de Saint-Germain.

☞ Elle contient des réflexions & des anecdotes ſur différens événemens, & ſur différentes perſonnes de la Cour.]

21915. Catholicon François, ou Plaintes des deux Châteaux de Biſſeſtre & de Vincennes, rapportées par Renaudot, Maître du Bureau d'adreſſe : 1636.

Cet Ecrit eſt réimprimé dans le Recueil précédent.

☞ A la fin on trouve des Remarques pour l'intelligence de cette Pièce.

L'Auteur introduit ſur la ſcène, le Médecin Renaudot, Ecrivain de la Gazette, & un Diable, raiſonnant enſemble ſur les affaires du temps. Le Diable fait entendre à Renaudot une converſation entre le Château de Bicêtre & celui de Vincennes. Celui-ci raconte à l'autre différens faits qui ſe ſont paſſés dans l'intérieur du Cabinet du Cardinal de Richelieu, ſur-tout entre le Père Joſeph, Bullion, Bouthillier & le Cardinal. Cette Pièce eſt d'une aſſez grande étendue, & contient des anecdotes aſſez ſingulières & curieuſes, ſi l'on pouvoit compter ſur ce qui ſe trouve dans un Ecrit purement ſatyrique.]

21916. ☞ Les juſtes Plaintes du Hollandois Catholique & pacifique, ſur les Affaires du temps & les Guerres préſentes : 1636, *in*-8.]

21917. Avis du François fidèle aux Mécontens, nouvellement retirés de la Cour, (1637) : *in*-8.

Jean SIRMOND, qui en eſt l'Auteur, l'a compoſé en faveur des Miniſtres du Roi.

* C'eſt ſans doute la Réponſe qu'il fit à l'Ambaſſadeur chimérique, comme le remarque M. Péliſſon.

21918. Dernier Avis à la France, par un bon Chrétien & fidèle Citoyen : (1639), *in*-8.

Cet Avis a été donné par Matthieu DE MORGUES, Sieur de Saint Germain : c'eſt la réponſe au précédent. Il eſt imprimé dans ſon Recueil.

☞ L'Auteur s'adreſſe ſucceſſivement à tous les Ordres de l'Etat, & les exhorte à ſe délivrer du pouvoir tyrannique du Cardinal.]

* Jean Sirmond, qui y étoit fort mal traité, voulut y répondre ; mais ſur ces entrefaites, le Cardinal & le Roi étant morts, il ne put obtenir un Privilège.

21919. ☞ Recueil de Pièces curieuſes, pour la défenſe de la Reine-Mère ; (par l'Abbé Matthieu DE MORGUES de S. Germain, &c.)

On auroit pu le placer ici : il ſe trouve ci-après, à l'Article des *Lettres hiſtoriques, &c.* année 1637.]

21920. La Priſe de la Ville du Queſnoy, près de Cambray, & l'Hiſtoire du Siége de l'importante Place de la Ville de Landrecy, par l'Armée du Roi : *Paris*, 1637, *in*-8.

21921. Le Siége de Landrecy : *Paris*, 1637, *in*-4.

21922. Les furieuſes attaques contre la Ville de Landrecy : *Paris*, 1637, *in* 8.

21923. La priſe & la réduction de la Ville de Landrecy : *Paris*, 1637, *in*-8.

Jacques DE BILLY, Jéſuite, mort en 1679, eſt l'Auteur de ce petit Ouvrage.]

21924. ☞ Relations générales, contenant l'état de tout ce qui s'eſt nouvellement paſſé tant dans la Province de Picardie, & au Siége de Landrecy, que dans les Pays-Bas, par les Armées du Roi, ſous la conduite de MM. les Généraux d'icelles : 1637, *in*-8.]

21925. Invaſion de la Armada Franceſe del Arçobiſpo de Bourdeaux y Monſiur Conte d'Harcourt, ſobra la Ciudad de Oriſtan del Reyno de Cerdeña : *en Caller*, 1637, *in*-4.

21926. Relation de la Bataille gagnée par l'Armée du Roi en Languedoc, contre celle du Roi d'Eſpagne, & la levée du Siége de Leucate, en 1638 : *Paris*, Courbé, 1638, *in*-4.

21927. Particularités de cette Victoire, omiſes dans la Relation précédente : *Paris*, 1638, *in*-4.

21928. ☞ Mſ. Hiſtoire du Cardinal de Richelieu, ou plutôt de Louis XIII. par le Cardinal DE RICHELIEU : *in-fol.* 8 vol.

Cette Hiſtoire eſt conſervée au Dépôt des Affaires étrangères, qui eſt au Louvre. Elle commence en 1610, & finit vers la fin de 1638. M. de Foncemagne en donne une Notice *pag.* 128 *& ſuiv.* de ſa *Lettre ſur le Teſtament politique* de ce Cardinal, ſeconde Edition : *Paris*, le Breton, 1764, *in*-8. L'*Hiſtoire de la Mère & du Fils*, ci-devant, N.° 20855) lui paroît avoir été une première façon du commencement de cette grande Hiſtoire.]

21929. Mſ. Hiſtoire de France ſur les Mémoires du Cardinal de Richelieu, depuis 1631 juſqu'en 1638 : *in-fol.* 3. vol.

Cette Hiſtoire [étoit] conſervée dans la Bibliothèque de M. Colbert, num. 2242-2244, & dans celle de M. le Chancelier Seguier, num. 636, [aujourd'hui dans la Bibliothèque du Roi, & celle de S. Germain des Prés.]

21930. Mſ. Cartels, Défis, & Déclarations de Guerre, depuis l'an 1528 juſqu'en 1638 : *in-fol.*

Ce Recueil eſt conſervé entre les Manuſcrits de M. Dupuy, num. 510.

21931. Le juſte Prince, ou le Miroir des Princes en la Vie de Louis XIII. par Nicolas CHARPY de Sainte-Croix : *Paris*, Cramoiſy, 1638, *in*-4.

21932. ☞ Déclaration du Roi Louis XIII. par laquelle il met le Royaume de France ſous la protection de la Sainte Vierge, du 10 Février 1638 : *Paris*, 1638, *in*-8. *Ibid.* Imprimerie Royale, 1700, *in*-4.]

21933. Sant-Omero aſſediato da Franceſi, e liberato dal Principe Franceſco Tomaſo di Savoya, nell'anno 1638, di Emmanuele

Digitized by Google

THESAURO : *in Torino*, Cavalleris, 1640, *in-fol.*

21934. Relatione del ſoccorſo dato alla Villa di Sant-Omer, nell'anno 1638 : *in-4.*

21935. Julii CHIFFLETII Audomarum obſeſſum & liberatum, anno 1638 : *Antverpiæ*, 1640, *in-12.*

21936. Mſ. Campagne de M. de Chaſtillon, en 1638.

Cet Ecrit eſt conſervé dans la Bibliothèque de M. le Chancelier d'Agueſſeau.

21937. ☞ Ordonnance du Roi, pour obliger les Chefs, Officiers & Soldats de ſes troupes de Cavalerie à être armés en leurs marches, gardes, factions & actions de guerre, ſous peine aux Cavaliers d'être punis de mort, & aux Chefs & Officiers d'être caſſés & dégradés, &c. du 2 Septembre 1638 : à S. Germain en Laye, 1638, *in-8.*]

21938. ☞ La glorieuſe Victoire gagnée par le Roi de France ſur les Impériaux, par la conduite du Duc de Weimar, avec la Liſte de toutes les Deviſes des Cornettes & Drapeaux gagnés ſur les Généraux Ganitz & Savelly, Impériaux, près Witenweir, & préſentés au Roi à Chantilly : 1638, *in-8.*]

21939. ☞ Diſcours de M. le Prince, prononcé en l'Aſſemblée de Guyenne en 1638 : *in-4.*]

21940. Relation de tout ce qui s'eſt paſſé au Voyage des Galères de France, en 1638, avec les particularités de leur Combat avec celles d'Eſpagne : *Aix*, 1638, *in-4.*

Cette Relation de Pierre-Antoine MASCARON, Avocat à Marſeille, né à Avignon, & mort en 1647, eſt écrite d'un ſtyle très-pur & fort net. Ce combat fut donné entre quinze Galères de France, & un pareil nombre de celles d'Eſpagne.

21941. ☞ Autre Relation du même Combat.

Elle ſe trouve *pag.* 361 de l'*Hydrographie* de Georges FOURNIER, Jéſuite : *Paris*, 1643, *in-fol.*]

21942. Mſ. Relation d'une Expédition de Guerre faite par mer du temps du Cardinal de Richelieu : *in-fol.*

Cette Relation [étoit] conſervée dans la Bibliothèque de M. Foucaut, [qui a été vendue.]

21943. Hiſtoire de Henri, Duc de Rohan, Pair de France : *Paris*, de Sercy, 1666, *in-12. En Hollande*, 1667, *in-12.*

Cette Hiſtoire a été donnée au public par les ſoins d'Antoine Fauvelet du Toc, qui a ſigné l'Épître dédicatoire, & qui a retouché le ſtyle de cet Ouvrage. J'ai trouvé dans un Manuſcrit la même Vie, ſous ce titre : *Vie de Henri, Duc de Rohan, Pair de France;* par S. D. M. E. S. D. B. C. E. M. D. O. D. R. ce qu'on peut expliquer par S. D. M. Ecuyer, Sieur de B. Conſeiller & Maître d'Hôtel ordinaire du Roi. Cet Auteur s'eſt moins occupé à décrire les grands Exploits de Henri, Duc de Rohan, mort en 1638, qu'à marquer le caractère de ſon eſprit, & à faire connoître la beauté de ſon naturel, en rapportant la ſuite & les véritables motifs de ſes actions. Dans la Bibliothèque du Roi, il y a un Manuſcrit de cette Vie, num. 9254.

☞ *Voyez le Journ. des Sçav. Juillet*, 1666. = *Méth. hiſt.* de Lenglet, *in-4. tom. IV. pag.* 164.

Henri de Rohan a été un des plus beaux génies & l'un des plus grands Capitaines de ſon ſiècle. Il naquit au Château de Blain en Bretagne, le 21 Août 1579, de René de Rohan, & de Catherine de Parthenay. Heureux ſi ſon attachement à la Religion Prétendue-Réformée, dont il fut le dernier Héros en France, ne l'eût point engagé dans la révolte contre ſon Roi, avec lequel il traita preſque d'égal à égal, lors de la paix de 1629. Il paſſa enſuite en Italie & en Suiſſe, où il fut utile à ſa patrie, dans la Valteline. Ayant été bleſſé le 28 Février 1638, au Siége de Rhinfeld, il mourut de ſes bleſſures le 13 Avril ſuivant. Son corps fut porté à Genève, & y fut enterré.]

21944. ☞ Nouvelles Anecdotes de la Vie de Henri, Duc de Rohan.

Elles ſe trouvent au tom. III. de la *Bibliothèque Militaire, &c.* du Baron de Zurlauben : *Paris*, 1751, *in-12.*]

21945. ☞ Mſ. La Vie de Henri, Duc de Rohan : *in-fol.*]

21946. ☞ Mſ. Mémoire qui regarde la Vie de M. de Rohan, & particulièrement ce qu'il a fait étant Général des Armées de Louis XIII. dans la Valteline, depuis 1631 juſqu'en 1637 : *in-fol.*

Ces deux Manuſcrits ſe trouvent indiqués aux numéros 2040 & 2041, du Catalogue de M. Pelletier.]

21947. Hiſtoire ſecrette du Duc de Rohan : *Cologne*, 1697, *in-12.*

On ne doit pas plus ſe fier à cette Hiſtoire ſecrette qu'à toutes les autres de Gratien DE COURTILS, qui en eſt l'Auteur. *Voyez* à la fin de cette Bibliothèque le Mémoire touchant ſes Ouvrages.]

☞ Il eſt queſtion de cet Ecrit dans la *Bibliothèque des Romans, tom. II. pag.* 91.]

21948. ☞ Vie de Henri, Duc de Rohan; par M. l'Abbé PERAU : 1757.

C'eſt ce qui forme les tom. XXI. & XXII. des *Vies des Hommes illuſtres de la France*, commencées par M. d'Auvigny : *Amſterdam* & *Paris*, le Gras, *in-12.*]

21949. ☞ Abrégé de la Vie du Duc de Rohan.

Cet Abrégé eſt imprimé à la tête du premier Volume de ſes *Mémoires* : *Paris*, 1758, *in-12.*]

21950. Hiſtoire de la Vie de Charles de Crequi de Blanchefort, Duc de Leſdiguières, Pair & Maréchal de France ; par Nicolas CHORIER : *Grenoble*, 1683, *in-12.*

Ce Maréchal a été tué en 1638.

21951. ☞ Le Pot aux roſes découvert du plaiſant Voyage fait par quelques curieux au Bois de Vincennes, à deſſein de voir Jean de Werth, & ce qui s'en eſt enſuivi : *Paris*, Guillaume Sauſſe, (ſans date d'année,) *in-8.*]

21952. La Hiſtoria del ſitio y ſocorro de Fuentarabia, y ſucceſſos de l'año 1638 : *en Madrid*, del Bario, 1639, *in-4.*

L'Hiſtoire du Siége de Fontarabie, par les François, a été écrite par Don Jean DE MENDOÇA & DE PALAFOX, Evêque d'Oſma.

21953. Secundo ſucceſſo de la venida de los Franceſes en Fuentarabia : *en Barcelona, 1638, in 4.*

21954. Fragmenta Hiſtoriæ Catholicæ, in quibus Fons-rapidus ſeu Fontarabia obſeſſa, Gallique inde ſubmoti ; auctore Joſepho RIPAMONTIO, Mediolanenſi : *Mediolani, in-fol.*

21955. Joſephi MORETI Hiſtoria obſidionis Fontarabiæ, anno 1638, fruſtra à Gallis tentata, Libri tres : *Pampelonæ*, 1638 : *Lugduni*, Couronneau, 1656, *in*-24.

21956. Mſ. Relation de tout ce qui s'eſt paſſé tant durant le Siége de Fontarabie, qu'à la levée d'icelui : *in-fol.*

Cette Relation eſt conſervée dans la Bibliothèque du Roi, num. 9552.

21957. Mſ. Autre Relation de ce Siége, en 1638 ; par Bernard DE LA VALETTE, Duc d'Eſpernon.

Bernard de Nogaret de la Valette, de Foix, Duc d'Eſpernon, eſt mort en 1661. Sa Relation ſe trouve dans le Volume précédent.

21958. ☞ Mſ. Réponſe de M. le Prince à cette Relation ; & une Lettre de M. le Duc de la Valette, en réplique à M. le Prince.

Ces deux Pièces ſont dans la Bibliothèque de M. Fevret de Fontette, à Dijon.]

21959. Priſe de la Ville de Briſac par le Duc de Veymar, (Allié des François :) *Paris*, 1638, *in*-4.

21960. ☞ Mſ. Lettre au Cardinal de Richelieu, avec un Diſcours des Conſuls de Dantzic : 1638.

Dans la Bibliothèque de M. Fevret de Fontette, à Dijon.]

21961. ☞ Diſcours ſincère entre le Cardinal de Richelieu & le Père Joſeph, ſon Confeſſeur, concernant les expéditions de guerre arrivées en cette année, pour avertiſſement & inſtruction à tous ceux qui ſont intéreſſés dans cette guerre, ou qui prétendent de l'être : 1639, *in*-4. (en Allemand.)]

21962. Remarques d'Hiſtoire ou Deſcription chronologique des choſes mémorables arrivées tant en France qu'ès Pays Etrangers, depuis l'an 1610 juſqu'en 1637 ; par DE SAINT-LAZARE : *Paris*, 1638, *in*-8.

Les mêmes, juſqu'en 1639 : *Paris*, 1639, *in*-8.

C'eſt ſans doute la même Edition que la précédente, à laquelle l'Auteur a ajouté ce qui regarde l'année 1638. Il ſe nommoit Claude MALINGRE de Saint-Lazare.

21963. ☞ Mſ. Hiſtoire de ce qui s'eſt paſſé de plus conſidérable en France, ſous le Cardinal de Richelieu, depuis l'année 1623 incluſivement, juſques & compris l'année 1638 : *in-fol.*

Cet Original, de près de 900 pages, d'une écriture fort menue, eſt conſervé dans la Bibliothèque de M. Jardel, Officier du Roi, demeurant à Braine, près de Soiſſons. Ces Mémoires contiennent des choſes qui n'ont jamais paru, & feroient un Supplément intéreſſant pour le Règne de Louis XIII. & à l'Hiſtoire du Cardinal de Richelieu.]

21964. La priſe d'Heſdin par l'Armée du Roi : *Paris*, 1639, *in*-4.

21965. Le Siége d'Heſdin ; par Antoine DE VILLE, Chevalier, [avec la Deſcription de la Ville & du Pays :] *Lyon*, 1639, *in-fol.* fig.

21966. Guerre di Germania ; dal Aleſſandro DE NORIS : *in Bologna*, 1640, *in*-4.

21967. Relation envoyée au Roi de ce qui s'eſt paſſé dans l'Armée de Rouſſillon, depuis le Siége mis devant Saluces par les Eſpagnols : *Paris*, 1639, *in*-4.

21968. Mſ. Extraits touchant les Affaires d'Italie, & particulièrement de Piémont, durant les années 1638 & 1639, tirés des Lettres des Cardinaux de Richelieu, de la Valette, de M. de Chavigny, du Comte d'Harcourt & des autres Miniſtres : *in-fol.*

Ces Extraits ſont conſervés entre les Manuſcrits de M. Dupuy, num. 767.

21969. Affaires d'Italie de l'année 1639, paſſées entre la Ducheſſe & les Princes de la Maiſon de Savoye, contenant pluſieurs Lettres de Négociations pour les Affaires du Piémont & de Montferrat.

Ces Pièces ſont imprimées avec les *Mémoires du Miniſtère du Cardinal de Richelieu*, rapportés ci-deſſus à l'année 1633.

21970. ☞ Mſ. Relation des principales actions de Monſeigneur le Cardinal de la Valette, durant les années (1635, juſques & compriſe 1639) qu'il a commandé les Armées du Roi en Allemagne, en Lorraine, en Flandres & en Italie, recueillies par le Sieur TALON, ſon Secrétaire : petit *in-fol.*

Ce Manuſcrit original ſe trouve dans le Cabinet de M. le Marquis de Beleſta de Gardouch, à Toulouſe.]

21971. ☞ Mſ. Lettre du Cardinal de Richelieu à Madame de Savoye : 1639, *in-fol.*

Cette Lettre eſt citée entre les Pièces du num. 3301* du Catalogue de M. le Blanc.]

21972. ☞ Diſcours de ce qui s'eſt nouvellement paſſé entre M. le Cardinal Barberin & le Maréchal d'Eſtrées, Ambaſſadeur Extraordinaire (à Rome) : (de 40 pages, ſans date ni nom de lieu :) *in*-4.

Ce Diſcours paroît avoir été imprimé en 1639 ou 1640, puiſque le Rouvray fut aſſaſſiné en Octobre 1639. On y trouve *pag.* 4. une Conſultation en Latin, & *pag.* 16. la Relation de l'aſſaſſinat de le Rouvray, en Italien.

Dans la Bibliothèque de M. Fevret de Fontette, à Dijon, il y a pluſieurs Pièces manuſcrites à ce ſujet ; entr'autres, un Mémoire contre le Cardinal Barberin, & la Relation de ce qui fut dit à Dijon, au Nonce Scotti.]

21973 Relation faite par M. DE FONTRAIL-

LES,

LES, des choſes particulières de la Cour pendant la faveur de M. de Cinq-Mars, Grand Ecuyer de France, en 1639.

Cette Relation eſt imprimée au tom. I. des *Mémoires de Montreſor: Leyde*, Sambix, 1663, *in*-12.

☞ Elle contient l'origine de l'inimitié qui ſurvint entre le Cardinal & le grand Ecuyer; M. de Fontrailles l'attribue à un Bénéfice donné à l'Abbé d'Effiat par le Roi, contre le gré de ſon premier Miniſtre. On y trouve auſſi tout ce qui ſe paſſa en Eſpagne au ſujet du Traité qui y fut fait par M. de Fontrailles, entre Sa Majeſté Catholique, Monſieur & ſes Adhérans. Cette Relation va depuis 1639 juſqu'en 1642. M. de Fontrailles étoit de la Maiſon d'Aſtarac, au Comté d'Armagnac.]

21974. ☞ La Conſolation des Taxés: 1639, *in*-8.]

21975. ☞ Pièces de Turlupin: 1637, 1638, 1639, *in*-8.]

21976. ☞ Avis donnés par écrit au Roi, par MM. le Chancelier, Bullion & Bouthillier, Surintendant des Finances, Chavigny & des Noyers, Secrétaires d'Etat; ſçavoir ſi Sa Majeſté doit permettre le retour de la Reine ſa mère en ce Royaume: Mars, 1639.

Cet Avis eſt imprimé au tom. I. des *Mémoires de Montreſor: Leyde*, 1665, *in*-12. Ils ſont tous pour lui refuſer cette grace, ſous prétexte qu'elle eſt préjudiciable à l'Etat.]

21977. Mémoires de M. DE B***, Secrétaire de M. L. C. D. R. dans leſquels on découvre la plus fine politique & les affaires les plus ſecrettes qui ſe ſont paſſées du Règne de Louis le Juſte, ſous le Miniſtère de ce grand Cardinal; & l'on y en voit quelques autres curieuſes & ſingulières ſous le Règne de Louis le Grand: *Amſterdam*, Schelte: (*Rouen*) 1711, *in*-12. 2 vol.

Gratien DE COURTILZ eſt l'Auteur de cet Ouvrage, qu'il a publié ſous le nom d'un Secrétaire de M. le Cardinal de Richelieu. Ils vont juſqu'en 1640. Cet Auteur eſt mort en 1712. *Voyez* le Mémoire de ſes Ouvrages à la fin de cette Bibliothèque.

21978. Mſ. Séditions de Normandie, en 1639 & 1640: *in-fol.* 2 vol.

Ces Relations [étoient] conſervées dans la Bibliothèque de M. le Chancelier Seguier, num. 182, [aujourd'hui à S. Germain des Prés.]

21979. ☞ Déclaration du Roi, portant interdiction des Maire, Echevins, & autres Officiers de la Maiſon de Ville de Rouen, révocation de tous leurs priviléges, & réunion au Domaine de Sa Majeſté du revenu appartenant à ladite Ville; avec l'Arrêt portant établiſſement de Commiſſaires, pour l'adminiſtration des Affaires, au lieu des Officiers d'icelles avant ladite interdiction: 1640, *in*-8.]

21980. ☞ Arrêt du Conſeil d'Etat, & de la Cour de Parlement de Rouen, portant les noms de ceux qui par contumace ſont condamnés à la mort; enſemble de ceux qui ſont condamnés à l'amende, reſtitution des deniers, & au baniſſement: 1640, *in*-8.]

21981. ☞ Commiſſion du Roi, à M. le Préſident Seguier, & aux Sieurs Creſpin, Viole, Menardeau, & autres Conſeillers de la Cour de Parlement de Paris, pour exercer la Juſtice Souveraine, au lieu & place de la Cour de Parlement de Rouen, publiée audit lieu en Parlement, le dernier Janvier 1640: *in*-8.]

21982. ☞ Relation de ce qui s'eſt paſſé à la priſe du Prince de Pologne & de toute ſa ſuite, au Port de Bouc en Provence: 1640, *in*-4.]

21983. ☞ Joannis Caſimiri, Poloniarum & Sueciæ Principis, Carcer Gallicus, ab Everhardo WASSEMBERGIO conſcriptus: *Gedani*, Forſterus, 1644, *in*-4.]

21984. ☞ Mſ. Epiſtolæ Uladiſlai IV. Regis Poloniæ ad Ludovicum XIII. & ad Cardinalem Richelium, cum Epiſtolâ Archiepiſcopi Gneſnenſis ad Comitem d'Avaux Legatum Ludovici XIII. ſuper detentione Caſimiri Fratris Regis Poloniæ: *in-fol.*

Ces Lettres ſont rapportées entre les Pièces du numéro 3301 * du Catalogue de M. le Blanc.]

21985. Relacion de los ſucceſſos en Roſſelon & de Salſas, en l'año 1639 & 1640, enque entrò el exercito Francès en el; por Joſeph TOBAR: *en Barcelona*, 1640, *in-fol.*

21986. Mſ. Hiſtoire Latine de ce qui s'eſt paſſé en 1639 & 1640: *in-fol.*

Cette Hiſtoire eſt conſervée entre les Manuſcrits de M. Dupuy, num. 549.

21987. Relation très-particulière du paſſage du Rhin par l'Armée du Roi, commandée par le Duc de Longueville, le 4 Janvier 1640: *Paris*, 1640, *in*-4.

21988. ☞ Lettre du Roi envoyée à MM. les Prevôt des Marchands & Echevins de la Ville de Paris, ſur la Victoire obtenue par l'Armée de Sa Majeſté à la levée du Siége de Caſal; enſemble les particularités du Combat qui a duré depuis midi juſqu'à la minuit cloſe: 1640.]

21989. ☞ Mſ. Relation de la Bataille de Caſal: 1640.

Dans la Bibliothèque de M. Fevret de Fontette, à Dijon.]

21990. Le Siége de Caſal & ſon Siége levé, & autres Expéditions de cette mémorable journée: *Paris*, 1640, *in-fol.* & *in*-4.

21991. * Il politico Soldato Monferino, o vero Diſcorſo ſopra gli Affari di Caſale, &c. *in Caſale*, 1640, *in*-4.

21992. ☞ Mſ. Seconde Partie: Journal du Siége de Caſal: 1640, en 66 pages, copie du temps.

C'eſt la ſeconde partie de la Relation de ce qui s'eſt paſſé en Italie, &c. rapportée ci-devant ſous l'année 1630. Ce Manuſcrit eſt conſervé dans la Bibliothèque de M. Fevret de Fontette, à Dijon.]

21993. ☞ Mſ. Caſale liberato : *in-fol.*

C'eſt un Poëme Italien, préſenté au Cardinal de Richelieu par le Père RIPA, Auguſtin, en 1640, après que le Comte d'Harcourt eut ſecouru Caſal. Ce Manuſcrit ſe trouve en la Bibliothèque de Sainte-Geneviève, à Paris.]

21994. ☞ Mſ. Journal de ce qui s'eſt paſſé entre les Armées de France & d'Eſpagne delà les Monts : 1640, 38 pages, copie du temps.

Dans la Bibliothèque de M. Fevret de Fontette, à Dijon.]

21995. Relation de tout ce qui s'eſt paſſé au Siége de Turin juſqu'au 10 de Juin 1640 : *Paris*, 1640, *in*-4.

21996. Relation de la Bataille donnée au Camp de Turin : *Paris*, 1640, *in*-4.

La medeſima Relatione tradotta dal Franceſe : 1640, *in*-4.

21997. Relation de tout ce qui s'eſt paſſé en Italie, depuis le 6 Juin 1640, juſqu'au 15 de Juillet : 1640, *in*-4.

21998. Journal de tout ce qui s'eſt paſſé au Siége de Turin, juſqu'au 14 Août : *Paris*, 1640, *in*-4.

21999. Le Soldat Piémontois revenant du Camp de Turin, & racontant tout ce qui s'eſt paſſé en la Campagne d'Italie, de l'année 1640 ; par Michel BAUDIER : *Paris*, 1641, *in*-8.

22000. Memorie hiſtoriche delle Guerre d'Italia del ſecolo preſente : dal Abbate FOSSATI : *in Milano*, 1640, *in*-4. *in Bologna*, 1645, *in*-8.

22001. ☞ Le Prophète François, à M. le Cardinal de Richelieu : 1640, *in*-8.

Cette Pièce, qui paroît à la louange du Cardinal, doit être priſe à contreſens, ſelon l'Avertiſſement qui ſe trouve à la fin. C'eſt peu de choſe. Elle eſt auſſi imprimée dans le *Recueil* de l'Abbé de Morgues de S. Germain.]

22002. Memorie recondite ; da Vittorio SIRI, Conſeglier di Stato e Iſtoriographo della Maeſta Chriſtianiſſima ; (dall'anno 1601, fin all'anno 1640,) *in*-4. 8 vol. duo primi, *in Ronco*, (ſans date ;) altri ſei, *in Lione*, 1680.

Le Tome I. *in Ronco*, 1677, s'étend de 1601 à 1608.

Le Tome II. s'étend depuis 1609 juſqu'en 1612.

Le Tome III. *in Parigi*, appreſſo Sebaſtiano Mabre-Cramoiſy, 1677 : depuis 1613 à 1616.

Le Tome IV. *in Parigi*, *ibid.* 1677 : depuis 1617 juſqu'à la fin de Juin 1619.

Le Tome V. *in Lione*, appreſſo Aniſſon è Poſuel, 1679. 1619 : depuis Août 1615.

Le Tome VI. *Ibidem.* Août, 1625-1630.

Le Tome VII. *Ibidem.* 1630-1634.

Le Tome VIII. *Ibidem.* 1634-1640.]

L'Auteur eſt mort en 1685. Ses Mémoires ſont rares & curieux ; ils contiennent ce qui s'eſt paſſé depuis 1601 juſqu'en 1640. L'Auteur aimoit la vérité aux dépens de tout. « Il découvre dans ſes Mémoires le ſecret » de tout ce qui s'eſt fait de plus conſidérable, qu'il a » tiré des Archives, des Dépêches, des Chiffres du Roi » & des autres Princes, dont les Miniſtres lui ont com- » muniqué leurs Regiſtres, leurs Lettres & leurs Inſ- » tructions. *Journal des Sçavans, 6 Septembre* 1677.

* C'eſt à tort que l'Auteur des *Mélanges d'Hiſtoire & de Littérature, tom. I. pag.* 89, fait paſſer Siri pour une plume vénale : on ne le doit pas croire, comme je l'ai ſçu d'une perſonne qui l'a particulièrement connu.

☞ *Voyez* ſur ſes Mémoires, la *Méth. hiſt.* de Lenglet, *in*-4. *tom. II. pag.* 284, & *tom. IV. pag.* 117. = *Journ. des Sçav. Sept.* 1677. = *Parrhaſiana, p.* 136. = *Mél.* de Vigneul-Marville, *tom. I. pag.* 106.]

22003. ☞ Les mêmes, en François : *Amſterdam*, (*Paris*,) 1765, & *ſuiv. in*-12. 10 vol.

Ce n'eſt encore que le commencement de la Traduction, qui contient les années 1601 juſqu'à 1610. Elle eſt de M. Requier, qui avoit commencé celle du Mercure de Siri.]

22004. Le Combat Naval donné entre l'Armée du Roi & celle d'Eſpagne devant Cadis, le 21 Juillet 1640 : *Paris*, 1640, *in*-4.

Relation de ce Combat : *Paris*, 1640, *in*-4.

22005. Les Lauriers de la Maiſon de Bourbon ; par Pierre COLINS : *Paris*, 1640, *in*-8.

22006. L'Attaque faite par les Eſpagnols contre le Camp du Roi devant Arras, le 2 Août : 1640, *in*-4.

22007. Relation du Combat de Thionville ; & du Siége d'Arras, en 1639 & 1640 ; par Marc Duncan, Sieur DE CERISANTE : 1640 : *in*-4.

22008. Relation du Combat donné devant Arras : *Paris*, 1640, *in*-4.

22009. ☞ Mſ. Relation de ce qui s'eſt paſſé le 2 Août (1640) au Camp devant Arras : *in*-4.

Cette Relation, qui eſt conſervée dans la Bibliothèque de M. Jardel à Braine, a pour Auteur le Maréchal DE CHASTILLON, qui commandoit à ce Siége avec les Maréchaux de Chaulnes & de la Meilleraye. Elle contient un détail très-exact de l'action où les Eſpagnols furent repouſſés en voulant jetter du ſecours dans la Ville d'Arras, qui fut priſe huit jours après, c'eſt-à-dire le 10 Août 1640.]

22010. Mſ. Relation de ce qui s'eſt paſſé devant Arras, en 1640.

Cette Relation eſt conſervée dans la Bibliothèque de MM. des Miſſions Etrangères.

22011. La priſe de la Ville d'Arras ſur les Eſpagnols : *Paris*, 1640, *in*-4.

22012. Relation ſuccinte du Siége & de la reddition d'Arras : *Paris*, 1640, [petit *in-fol.*]

☞ On y trouve jointe une Eſtampe groteſque concernant le Siége de cette Ville.]

22013. Relation du Siége & de la reddition d'Arras ; (par Jean Armand du Pleſſis, Cardinal DE RICHELIEU :) *Paris*, Cramoiſy, 1640, *in*-8.

Digitized by Google

La medeſima Relatione tradotta dal Franceſe : 1640, *in*-4.

Aubery, dans l'*Hiſtoire du Cardinal de Richelieu, Liv. VII. Chap. IV.* lui attribue cette Relation.

22014. Expeditio Belgica & Atrebatenſis, auſpiciis Ludovici Juſti, anno 1639 & 1640, confecta ; auctore Abelio SAMMARTHANO : *Pictavis*, 1643, *in*-4.

22015. ☞ Atrebatum expugnatio ; Carmen Petri HALLÉ : *Pariſiis*, 1641, *in*-4.]

22016. Hiſtoria delle Guerre di Imperatori Ferdinando II & III. & Filippo IV. Ré di Spagna, contrò Goſtavo Ré di Suetia & Ludigi Ré di Francia, Libri XXVI. dall'anno 1630, ſin all'anno 1640 ; dal Conte Galeazzo GUALDO Priorato : *in Bologna*, Monti, 1641, *in*-4. *in Geneva*, 1642, *in*-8. *in Venetia*, 1644.

22017. Proclamacion Catholica de la Ciudad de Barcelona al Rey Felippe IV. contrò los aggravios ſacrilegos per los Soldatos en el Principado de Cataluña, en el año : 640 : *in Barcelona*, 1640, *in-fol.* 1641, *in*-4.

La même Plainte, traduite de l'Eſpagnol : *Rouen*, 1641, *in*-4.

Gaſpard SALAS, Catalan, de l'Ordre de S. Auguſtin, eſt Auteur de cet Ecrit, ſelon Nicolas Antoine, tom. I. de ſa *Bibliothèque d'Eſpagne, pag.* 407.

22018. Ariſtarco e Cenſura de la Proclamacion Catholica de los Catalanes : 1640, *in*-4.

22019. Hiſtoria de los movimientos y ſeparacion de Cataluña, y de la Guerra entre el Felippe IV. y la Deputacion general de aquel Principado, en el año 1640, per Clemente LIBERTINO : *en San Vincente*, Craeſbeck, 1645, *in*-4.

22020. Cataluña en Francia, Caſtilla ſine Cataluña, &c. por el Franciſco MARTI Y VILADAMOR : *in Barcelona*, 1641, *in*-4.

22021. Cataluña defendida de ſus emulos, illuſtrada con ſus hechos, fidelidad e ſervicios a ſus Reyes ; por Antonio RAMQUEZ : *in Lerida*, 1641, *in*-4.

22022. Epitome de los principios y progreſſos de las Guerras de Cataluña, en el años 1640 y 1641 ; por Gaſpar SALAS : *in Barcelona*, 1641, *in*-4.

22023. Le même Abrégé, traduit en François, publié ſous ce titre : Hiſtoire de ce qui s'eſt paſſé en Catalogne, en 1640 & 1641 : *Rouen*, 1641 [& 1642].

☞ Cette Traduction eſt de Pierre la Cavalliera.]

22024. ☞ Requête en forme de Mémoire hiſtorique au Roi (Louis XIII.) au nom des Conſuls & Conſeils des Cent de la Ville de Barcelone, Chef & Métropolitaine au ſéculier de la Principauté de Catalogne : 1640, *in*-4.

Il y a beaucoup, dans cette Pièce, de faits concernant l'Hiſtoire des Catalans.]

22025. ☞ Secrets publiés de la Catalogne, ou la Pierre de touche des intentions de l'ennemi, imprimée à Barcelone par l'ordre des très-illuſtres Seigneurs les Députés & Auditeurs ; traduit de Catalan en François : *Rouen*, Berthelin, 1642, *in*-4.]

22026. ☞ Appui de la vérité Catalane, appugnée par un Libelle qui commence : La Juſtification Royale : *Lyon*, 1641, jouxte la Copie de Barcelone : *in*-4.

La verſion Françoiſe eſt vis-à-vis du texte Eſpagnol.]

22027. Mémoires de M. DE MONTRESOR.

Ces Mémoires de Claude de Bourdeille, Comte de Montreſor, Gouverneur de Périgord, mort en 1668, ſont imprimés dans un *Recueil de Pièces ſervant à l'Hiſtoire moderne : Cologne*, P. Marteau, 1663 : [*Ibid.* Sambix, 1664, *in*-12.]

Les mêmes Mémoires avec diverſes Pièces durant le Miniſtère du Cardinal de Richelieu : *Leyde*, Sambix, 1665, *in*-12. 2 vol.

Ces Mémoires ſont aſſez détaillés & faits par un homme bien intentionné pour ſa patrie & ſa Religion. Il montre au doigt & à l'œil la néceſſité où s'eſt trouvée la France de s'allier avec la Suède, pour s'oppoſer aux vues ambitieuſes de la Maiſon d'Autriche, & que jamais les intérêts de la Religion n'ont été plus ménagés ; que s'ils ont ſouffert quelque échec, c'eſt plutôt de la part de ceux qui crient ſi fort contre cette Alliance, que de la part de la France & de ſes Alliés.

Les Mémoires de Montreſor contiennent une Relation de la retraite de Monſieur, Gaſton de France, en Flandres, l'an 1632. Les intrigues de la Cour pendant ſon ſéjour, & la Relation de ſon retour en France, en 1641. Ce qu'il y a d'eſtimable dans ces deux volumes, ſelon M. l'Abbé le Gendre, c'eſt moins les Relations de M. de Montreſor, quoiqu'elles ſoient aſſez bien écrites, que les Pièces qui y ſont jointes, leſquelles ſont très-utiles pour ſçavoir à fond l'Hiſtoire de ce temps-là.

☞ M. de Montreſor s'appelloit *Claude*, (& non *François*, comme l'avoit d'abord mis le P. le Long.) *Voyez* ce qu'en dit l'Abbé de Marolles en ſes *Mémoires, part.* 1, *pag.* 83, & *part.* 2, *pag.* 224, & le P. Anſelme, en ſon *Hiſtoire des Grands Officiers, tom. II. p.* 1698. Par rapport à ſes Mémoires on peut voir le Gendre, *tom. II. pag.* 33. = Lenglet, *Méth. hiſt. in*-4. *tom. IV. pag.* 130.]

22028. ☞ Mſ. Mémoires du même : *in-fol.* 4 vol.

Ces Mémoires que l'on dit bien plus amples en Manuſcrit, ſont cités num. 3186, du Catalogue de M. le Blanc.]

22029. ☞ Diſcours fait par M. de Montreſor, touchant ſa priſon, & autres Pièces curieuſes pour ſervir d'éclairciſſement à ce qui eſt contenu dans le premier volume.

Ce Recueil eſt imprimé au tom. II. de ſes *Mémoires : Leyde*, 1665, *in*-12. Il contient pluſieurs Pièces depuis 1632 juſqu'en 1643, entr'autres, une Relation de ce qui s'eſt paſſé à Lyon durant l'inſtruction du Procès de MM. de Cinq-Mars & de Thou ; le Procès fait à M. le Duc de la Valette en 1638 & 1639, avec les ſuites qu'il eut. Le détail des autres Pièces ſe trouve à la table qui eſt à la fin.]

22030. ☞ Mémoires du Marquis de FEUQUIÈRES, (depuis 1632 juſqu'en 1640 ;) ſes Maximes ſur la Guerre, &c. *Amſterdam*, Chaſtelain, 1741, *in*-12. 4 vol.]

22031. ☞ Succinte Narration des grandes Actions du Roi, par le Cardinal DE RICHELIEU.

La première partie ſe trouve dans le *Teſtament politique* de ce Cardinal, (chap. I.) & la ſeconde, qui va depuis 1639 juſqu'en 1641, eſt imprimée *pag.* 617 du Tome XV. de l'Edition que le P. Griffet a donnée en 1755 de l'*Hiſtoire de France* du Père Daniel. Il obſerve *pag.* 619, que le Cardinal de Richelieu paroît n'avoir pas mis la dernière main à cette ſeconde Partie. Elle ſe trouve auſſi dans l'Edition du *Teſtament politique* : *Paris*, 1764, *in*-8.]

22032. Origine des premiers mouvemens de la rébellion en Catalogne, & de la mort funeſte de ſon Viceroy ; par le Comte D'ISENGHIEN : *Ruremonde*, 1654, *in*-12.

22033. Extraits de quelques Lettres touchant les Affaires de Catalogne : *Paris*, 1641, *in*-4.

22034. Relation de ce qui s'eſt paſſé naguères en Catalogne pour les Affaires de cette Principauté : *Paris*, 1641, *in*-4.

22035. ☞ Catalonia iterum ad Lilia perfugiens, an. 1641 : *Barcinone*, 1642, *in*-4.]

22036. ☞ Hiſtoire de ce qui s'eſt paſſé en Catalogne depuis qu'elle a ſecoué le joug de l'Eſpagne, juſqu'en 1641 : *Rouen*, 1642, *in*-4.]

22037. ☞ Mſ. Traité d'Alliance entre le Roi & la Principauté de Catalogne : 1641, (en Catalan, 7 pages, copie du temps.) = Serment fait par le Maréchal de Brezé, au nom du Roi, pour conſerver les Coutumes & Privilèges de la Catalogne, en 1641, (en Catalan, 35 pages, copie du temps.)

Ces Manuſcrits ſont dans la Bibliothèque de M. Fevret de Fontette, à Dijon.]

22038. ☞ Catalana juſticia contra las Caſtellanas armas, por el Doctor Juſepe FONT, ſacriſtan de ſan Pedro de Ripoll. *Barcelona*, Materud, 1641, *in*-4.]

22039. ☞ Politica del Comte de Olivarez contra politica de Cataluña, y Barcelona, &c. per lo Doctor Joſeph CARROCA, contra deſdel primer de Genet 1640, fins à 18 de Maig 1641 : *Barcelona*, Romen, 1641, *in*-4.]

22040. ☞ Lagrimas Catalanas al entierro y obſequias del illuſtre deputado Eccleſiaſtico de Cataluña Pablo Claris ; por Gaſpar SALA, de la Orden de ſan Aguſtin : *Barcelona*, Nogues, 1641, *in*-4.]

22041. ☞ Lettres-Patentes du Roi, en forme d'Edits, publiées en Parlement, Sa Majeſté y étant préſente, le 21 Février 1641 : *in*-8.]

22042. * Déclaration du Roi contre les Princes qui ont pris les armes à Sedan ; du 8 Juin 1641 : *Paris*, 1641, *in*-4.

22043. ☞ Véritable récit de ce qui s'eſt paſſé en la rencontre faite avec les troupes du Général Lamboy & autres, le Samedi 6 Juillet 1641.]

22044. ☞ Mſ. Avis important pour entreprendre ſur la Franche-Comté ; par M. GAULMIN, Maître des Requêtes : 1641.

Dans la Bibliothèque de M. Fevret de Fontette, à Dijon.]

22045. ☞ Affaires de MM. le Comte de Soiſſons, & les Ducs de Guiſe & de Bouillon.

Cette Pièce, qui eſt imprimée au tom. I. des *Mémoires de Montreſor* : *Leyde*, 1665, *in*-12. regarde les années 1641 & 1642. On y trouve un Manifeſte ſanglant du Comte de Soiſſons, contre le Cardinal de Richelieu : c'eſt le numéro ſuivant.]

22046. Manifeſte de Louis de Bourbon, Comte de Soiſſons, Prince du Sang Royal de France, pour la juſtification des armes des Princes de la Paix : du 2 Juillet 1641.

* Il ne parut qu'après la Bataille de la Marfée, où ce Prince fut tué.

22047. Relation de la Bataille de la Marfée, donnée près de Sedan, le 6 Juillet 1641, écrite par le Maréchal DE CHASTILLON. Autre du Sieur DE GREMONVILLE : une troiſième du Maréchal DE FABER, en cette occaſion-là Capitaine au Régiment des Gardes. Autre Relation de la même Bataille.

Ce Manifeſte & ces Relations ſont imprimés avec les *Mémoires de M. de Montreſor* : *Leyde*, 1665, *in*-12, 2 vol.

22048. ☞ Déclaration du Roi en faveur du Duc de Bouillon, & de ceux qui ſe ſont retirés à Sedan, publiée en Parlement le 2 Septembre : 1641, *in*-8.]

22049. ☞ Relation de ce qui s'eſt paſſé juſqu'à préſent de plus mémorable en la maladie du Roi : 1641, *in*-8.]

22050. Réduction de la Ville d'Aire à l'obéiſſance du Roi : *Paris*, 1641, *in*-4. Journal du Siége : *Ibid.* 1641, *in*-4. Relation de ce qui s'eſt paſſé devant Aire : *Ibid.* 1641, *in*-4.

22051. Remarques journalières des actions militaires les plus ſignalées, vues durant les deux Siéges d'Aire, 1641 : *Douay*, Wyon, 1641, *in*-4.

22052. Bellum ſeptimeſtre, ſeu Aria à Gallis obſeſſa & capta, moxque ab Hiſpano exercitu recuperata anno 1641 ; auct. Joan. HUMETZIO : *Audomari*, Boſcardus, 1644, *in*-4.

22053. ☞ Julii CHIFFLETII Crux Andræana victrix, ſeu de Cruce Burgundicâ cœlitùs in Arienſi obſidione viſâ Commentarius : *Antverpiæ*, 1642, *in*-12.]

22054. Mſ. Relations particulières en forme de Journaux, écrites de la main de Louis XIII. depuis le mois d'Octobre 1633, juſqu'en 1642.

Ces Relations ſont conſervées dans la Bibliothèque du Roi, num. 9334.

Digitized by Google

22055. Le Soldat Suédois, ou l'Hiſtoire de ce qui s'eſt paſſé en Allemagne, depuis l'entrée du Roi de Suède, en 1630 juſqu'à ſa mort, (en 1632) : 1633, *in*-8.

Autre Edition, jouxte la Copie de Pierre Albert, 1633, *in*-8.

22056. Le Soldat Suédois, racontant l'Hiſtoire de tout ce qui s'eſt paſſé en Allemagne, depuis la mort du Roi de Suède juſqu'à préſent; avec un Eloge ou Diſcours ſur la vie & mort du Duc de Veymar; par le Sieur DE GRENAILLE : *Paris*, de Varennes, 1642, *in*-8.

Ce ſecond Tome finit au commencement de l'année 1642. Il ne paroît pas qu'il ſoit de la même main que le premier, qui a été fait ſur les Mémoires, Relations & autres Pièces du temps, à la ſollicitation de l'Ambaſſadeur de Suède, par Frédéric SPANHEIM, Profeſſeur alors en Théologie à Genève, mort en 1649, au rapport de Paul Fréher, *Sect. III. pag.* 543, de ſon *Tréſor des Hommes illuſtres.*

22057. ☞ Mſ. Paraphraſe de l'*In exitu*, ou, In exitu Gallorum de Belgio, Domûs Borboniæ de populo Brabantio : *in*-4.

Ce Manuſcrit, dont il y a une Copie dans la Bibliothèque de M. Jardel à Braine, eſt une plaiſanterie faite contre les François, lorſqu'ils abandonnèrent les Pays-bas, le Maréchal de Guiche ayant été battu par les Eſpagnols à Honnecourt, en Avril 1642.]

22058. Journal de ce qui s'eſt paſſé au Siége de Perpignan : *Paris*, 1642, *in*-4. Continuation de ce Siége : *Paris*, 1642, *in*-4. Capitulation de cette Ville, le 9 Août : *Paris*, 1642, *in*-4.

22059. La priſe & la Réduction de la Ville de Perpignan : *Paris*, 1642, *in*-4.

22060. ☞ Les Articles de la Ville de Perpignan, accordés par le Gouverneur & habitans, aux Maréchaux de Schomberg & de la Meilleraye : enſemble la Capitulation : *Paris*, 1642, *in*-8.]

22061. ☞ Relation de l'entrée de l'Armée du Roi dans la Ville de Perpignan, avec les particularités en la priſe de ladite Ville, Chaſteau & Citadelle : *Paris*, 1642, *in*-8.]

22062. ☞ Lettre du Roi, écrite à M. le Duc de Montbazon, Pair & Grand Veneur de France, Gouverneur & Lieutenant Général de Paris & Iſle de France, contenant la réduction des Ville, Château & Citadelle de Perpignan, en l'obéiſſance du Roi : 1642, *in*-8.]

22063. Perpinianum captum; auctore Antonio CHANUT, Societatis Jeſu : *Toloſæ*, 1642, *in*-4.

22064. L'Eſpagne dépouillée, ou, Diſcours politique ſur la priſe de Perpignan; par GELLEGRAIN : *Paris*, 1642, *in*-4.

22065. ☞ Pax promiſſa, ſive pro Perpiniano captâ Oratio Panegyrica in Rothomagenſi Archiepiſcopali Scholâ dicta à Guill. MARCELLO Congreg. Oratorii Sacerdote : *Rothomagi*, Maurry, 1642, *in*-4.]

22066. ☞ De Perpiniani deditione Epinicium, Carmen Simonis Olivæ MENELII, Senatoris Toloſani : *in*-4.]

22067. Relacion de la Bataglia que huvo entre Franceſes y Eſpañoles, ſobre el ſoccorſo de Perpignan : *in Lisbona*, 1642, *in*-4.

22068. La Trompette Catalane, publiant l'avantage des armes du Roi ſur les Caſtillans, dans le Rouſſillon & la Catalogne : *Paris*, 1642, *in*-4.

22069. ☞ Card. Duci Richelio Ruxino recepta, Carmen; auctore P. HALLEY : *Pariſiis*, Libert, 1642, *in*-4.]

22070. Mſ. Relation de la défaite de l'Armée Eſpagnole, étant au ſecours de Perpignan; par Martin MUXICA.

Cette Relation eſt conſervée entre les Manuſcrits de M. Dupuy, num. 631.

12071. Relacion de los exercitos que tiene en Campaña el Rey Ludovico XIII. contra el Rey Felippe IV. *in Lisbona*, 1642, *in*-4.

22072. Relation de la priſe de Tortoſe : *Paris*, 1642, *in*-4.

22073. Carta da un Capitan de la Armada Catholica con breve Relation de la Victoria de Caſtelet : 1642, *in-fol.*

22074. Joannis Jacobi CHIFFLETII, Diſſertatio de Vexillo Regali in Caſtellenſi pugna Francis erepto.

Rapporté ci-après, Article des *Portes-Oriflames.*

22075. Mſ. ☞ Mémoire fait auparavant que le Roi partît de Monfrain, pour s'en retourner à Paris, au mois de Juin 1642, ſuivi de pluſieurs particularités ſur ce qui s'eſt paſſé cette année à la Cour de plus remarquable : *in*-4.

Dans la Bibliothèque de M. le Duc de la Vallière.]

22076. La réduction de la Ville & Château de Sedan, [avec le Plan de cette Place] : *Paris*, 1642, *in*-4.

22077. Mſ. Mémoires de (Jean-Louis de Nogaret), Duc D'ESPERNON, Colonel de l'Infanterie Françoiſe : *in-fol.*

Ces Mémoires de Jean-Louis de Nogaret, de la Valette, Duc d'Eſpernon, mort en 1642, ſont conſervés dans la Bibliothéque du Roi, entre les Manuſcrits de M. de Gaignières.

22078. Vie du Duc d'Eſpernon : *Paris*, Courbé, 1655, *in-fol. Rouen*, 1663, *in*-12. 3 vol. *Paris*, 1663, *in*-12. 2 vol.

☞ La même : *Paris*, Montalant, 1730, *in*-4. 1 vol. & *in*-12. 4 vol.]

La même : *Amſterdam*, (*Paris*), 1736, *in*-12. 4 vol.

Digitized by Google

La même, traduite en Anglois par le Chevalier Cotton : *London*, 1670, *in-fol.*

Cette Vie, qui contient ce qui s'eſt paſſé depuis l'an 1570 juſqu'en 1642, eſt écrite avec ſincérité, par Guillaume GIRARD, Secrétaire de M. d'Eſpernon, comme il le marque au commencement de ſon *Epître dédicatoire au Duc de la Valette*, où il dit qu'il lui préſente le Recueil qu'il a fait des principales actions du Duc d'Eſpernon ſon Père. « Mais c'eſt moins ſon Hiſtoire que » celle de Henri III. Henri IV. & Louis XIII. ſous les » Règnes deſquels ce Duc eut grand part à tout ce qui » s'y paſſa de conſidérable. Au reſte, elle eſt exacte & » bien écrite, & remplie de faits ſinguliers ». C'eſt le jugement qu'en porte l'Abbé le Gendre.

✱ Voici ce que Guy Patin en écrivoit, dans ſa *Lett.* 86, à Charles Spon, le premier Mai 1654. « On va imprimer ici un fort bon Livre, qui a été examiné, & a » paſſé par l'étamine de MM. Chappelain, Conrart, » & autres habiles de l'Académie. C'eſt la Vie de feu » M. d'Eſpernon, faite par M. Girard ſon Secrétaire. » L'on m'a dit que cette Vie contiendra l'Hiſtoire de » cent ans, qu'elle ſera fort belle & très-curieuſe ; mais » pour le certain on n'y dira pas tout ».

☞ *Voyez* ſur cette Vie, *Biblioth. de Harlay, t. II. pag.* 521. = Lenglet, *Méth. hiſtor. in-4. t. IV. p.* 165. = *Journ. de Verdun, Décem.* 1730. = *Longueruana, pag.* 212. = *Lettr. ſérieuſ. & badin. tom. VI. pag.* 195. = *Iſag. in not. ſcript. hiſt. Gall. part. II. pag.* 29. = *L'Eſprit de la Ligue, tom. I. pag.* lxij.]

22079. ☞ Remarques hiſtoriques ſur le Duc d'Eſpernon.

Elles ſont imprimées, *pag.* 286-297 de l'*Hiſtoire des Troubles de Béarn*, par le Père Iſidore MIRASSON : *Paris*, 1768, *in-12.*]

22080. ☞ Réflexions ſur ce qui concerne le Duc d'Eſpernon, dans la Préface du Supplément aux Mémoires de Condé ; par M. l'Abbé D'ARTIGNY.

Dans ſes *Mémoires*, *tom. II. pag.* 313 : *Paris*, Debure, 1749, *in-12.*]

22081. Hiſtoire générale des Guerres & mouvemens arrivés en divers Etats du Monde, ſous le Règne de Louis XIII. par Claude MALINGRE de Saint-Lazare ; *Paris*, 1638, *in-8.* 2 vol.

Ce ſont des Recueils de ce qui a été écrit journellement, qui peuvent ſervir d'inſtructions ; ils commencent en 1610, & finiſſent en 1638.

La même continuée juſqu'en 1642 : *Rouen*, 1647, *in-8.* 4 vol.

22082. ☞ Mſ. Traité de Monſieur avec les Eſpagnols, 13 Mars 1642, (Copie du temps, de 6 pages).

Dans la Bibliothèque de M. Fevret de Fontette, à Dijon.]

22083. Affaires de Meſſieurs de Cinq-Mars & de Montmorency, en 1642.

Ces Relations ſont imprimées dans le Recueil de *Pièces curieuſes, ſervant à l'Hiſtoire moderne : Cologne*, 1663, *in-12.*

22084. Il Mercurio veridico, che contienne le coſe auvenute nell'anno 1642, del Dottor Gio Batt. BIRAGO : *en Bologna*, 1651, *in-4.*

22085. Bollo di Vittorio SIRI, nel Mercurio veridico del Dottor Birago : *in Modena*, Soliani, 1653, *in-4.*

☞ Siri compoſa cette Pièce pour faire connoître au Public que le Docteur Birago avoit voulu s'approprier ſon Ouvrage, & que le *Mercurio veridico* étoit une véritable Copie du ſien. Dans la première Partie, qui eſt pleine de citations & d'érudition, il critique mot à mot & phraſe à phraſe, le Titre & l'Avis au Lecteur du *Mercure* de Birago : elle contient 200 pages. Dans la ſeconde, qui n'en contient que 32, Siri indique les paſſages que Birago lui a volés. *Bollo* ſignifie le plomb ou la marque. Siri ne publia cet Ouvrage qu'après avoir donné ſon troiſième *Mercure*, & il fit ceſſer celui de Birago, qui n'en donna que le Volume qu'on vient d'indiquer. Il n'a d'autre mérite que ſa rareté ; d'ailleurs il eſt de pure critique, & ne ſert en rien à l'Hiſtoire.]

22086. Claudii PERRII, è Societate Jeſu, Icon Regis, tribus variorum carminum Lyricorum Libris comprehenſa, quibus res præclarè geſtæ à Ludovico Juſto diſtribuuntur : *Pariſiis*, (Rocard), 1642, *in-12.*

22087. ☞ F. Pet. MARTYRIS, Coilarii, pro Franciâ creſcente Commonitorium catholicum : *Avenione*, 1642, *in-8.*]

22088. Mſ. Mémoires des actions principales de Louis XIII. & du Cardinal de Richelieu : *in-fol.*

Ces Mémoires [étoient] conſervés dans la Bibliothèque de M. le Chancelier Seguier, num 981, [aujourd'hui à S. Germain-des-Prés.]

Hiſtoire du Cardinal de Richelieu.

Voyez ci-après, aux *Miniſtres d'Etat.*

22089. Mémoires du Cardinal DE RICHELIEU, contenant ce qui s'eſt paſſé à la Cour pendant ſon Adminiſtration ; avec pluſieurs Procès criminels : *Goude*, 1650, *in-12.*

☞ Toutes les Pièces qui compoſent ces Mémoires, ſe trouvent en entier au Recueil intitulé : *Journal du Cardinal de Richelieu*, 1665, 2 vol.]

22090. Miniſterium Cardinalis Richelii, ſeu ſecretiſſima Inſtructio & Hiſtoria Univerſalis, ab anno 1624 ad annum 1642 ; cum Obſervationibus politicis : *Francofurti ad Mœnum*, 1652 : *Herbipoli*, 1662, *in-8.*

C'eſt un Extrait de l'Hiſtoire de ce Cardinal, écrite par Antoine Auberi.

Le même Livre traduit par J. Doding-ton : *London*, 1677, *in-8.* (en Anglois).

22091. ☞ Richelius effigiatus, ſive Joanni Armando du Pleſſis, Duci Richelio, Cardinali Eminentiſſimo, Panegyris ; per Maſſilienſem BLANC, Preſbyterum Oratorii D. Jeſu : *Maſſiliæ*, Garcin, *in-8.*]

22092. ☞ Le Richelieu de Monſeigneur le Cardinal Duc, dédié à ſon Eminence, par le Sieur REGNAULT : *in-4.* (en Vers)].

22093. Lilietum novis florum politicorum acceſſionibus conſitum ad illuſtrationem operis, cui titulus : Miniſterium Cardinalis Richelii, &c. tradente Jacobo LE BLEU, Oppenheimenſi-Palatino, J. U. D. *Gieſſæ*, 1664, *in-12.*

Cet Auteur eſt mort en 1668.

Digitized by Google

22094. ☞ Pluſieurs Pièces ou Anecdotes remarquables, recueillies pendant l'Adminiſtration du Cardinal de Richelieu : *in-fol.*

Ce Manuſcrit eſt conſervé dans la Bibliothèque du Roi, parmi ceux de M. de Cangé.]

22095. ☞ Le Gouvernement préſent, & Eloge de ſon Eminence, ou Pièce de mille Vers, appellée par cette raiſon la *Miliade*, (ſans date d'année) : petit *in*-8.

On n'eſt pas encore bien certain du nom de l'Auteur de cette Satyre; les uns l'attribuent à M. Favereau, Conſeiller en la Cour des Aides, fort honnête homme, mais grand ennemi du Cardinal; les autres à M. d'Estelan, fils du Maréchal de Saint-Luc. De toutes les Pièces qui furent publiées contre ce Cardinal, il n'y en eut aucune qui l'irrita plus que celle-ci. Il fit tous ſes efforts pour en connoître l'Auteur, qu'il ne put découvrir. On peut dire que c'eſt la ſeule injure qu'il ait laiſſé impunie.]

22096. ☞ Réflexions politiques du Sieur Julien Furic Durun, ſur le Gouvernement du Cardinal de Richelieu, avec un narré raccourci de toutes les actions qu'il a faites pendant ſon Adminiſtration : *Paris*, 1640, *in*-4.]

22097. ☞ Palladium Franciæ, ſeu Richelias.]

22098. ☞ Le Roi du Roi, contre le Cardinal de Richelieu.]

22099. ☞ Obſervations ſur la vie & les ſervices du Cardinal de Richelieu.]

22100. ☞ Eloge du même, & Poëme ſur la Harangue faite par lui au Parlement, en 1634; par Bordier.]

22101. ☞ Monument incomparable du Cardinal de Richelieu : 1663.]

22102. ☞ Ejuſdem Elogium : 1642.]

22103. ☞ Hector Ant. de Gaillard, Genio Galliæ ſoſpitali : Armando Card. de Richelieu : *Pariſiis*, 1639.]

22104. ☞ L'impiété ſanglante du Cardinal de Richelieu.]

22105. ☞ Journal de ce qui s'eſt paſſé à la maladie & à la mort du Cardinal de Richelieu.]

22106. ☞ Le Cardinal de Richelieu tâche d'entrer en Paradis : Tragi-comédie.]

22107. ☞ L'Ombre du grand Armand, Cardinal de Richelieu : *Paris*, 1645.]

22108. ☞ Le Mauſolée-Cardinal, ou Eloge funèbre du Cardinal de Richelieu : *Paris*, 1643.]

22109. ☞ Tombeau du même : *Paris*, 1643.]

22110. ☞ La nouvelle Epitaphe du même : *Paris*, 1642.]

22111. ☞ Ejuſdem Epitaphium : 1643.]

22112. ☞ Le Tréſor des Epitaphes pour & contre le Cardinal de Richelieu.]

22113. ☞ Oraiſon funèbre ſur la mort du même : *Paris*, 1643.]

22114. ☞ Alphonſo Richelio Cardinali Franciſcus de Mouſtier, gratulabatur : *Pariſiis*, 1648, *in*-4.]

22115. ☞ Nova novorum.]

22116. ☞ Jubilus confœderatorum.]

22117. ☞ Vita Cardinalis Richelieu.]

22118. ☞ Epiſtola Saxibelli.]

22119. ☞ Sapiens Francus.]

22120. ☞ Sur l'enlévement des Reliques de ſaint Fiacre, apportées de la Ville de Meaux, pour la guériſon du ..... M. le Cardinal de Richelieu : *Anvers*, 1643.

Pièce en Vers, très-ſatyrique & très-mordante, contre ce Cardinal.]

22121. ☞ Lettres de Mademoiſelle de Chemerant, trouvées dans la caſſette du Cardinal après ſa mort.

Ces Lettres regardent les brouilleries de la Cour. Elles ſont en chiffres; mais on en trouve la clef à la tête. Elles ſont imprimées, ainſi que la Liſte qui ſuit, au tom. I. du *Journal du Cardinal de Richelieu* : *Paris*, 1665, *in*-12.]

22122. ☞ Liſte ou extrait des noms de ceux qui ont été éloignés, empriſonnés, condamnés & ſuppliciés durant le Miniſtère du feu Cardinal de Richelieu.]

22123. ☞ Ode à M. de la Meilleraye, Maréchal de France, &c. ſur ſes conquêtes en Flandres, & ſur ſa conquête de Rouſſillon; par Jacques d'Amours, Ecuyer, Sieur de Lumières : *Paris*, Flamant, 1643, *in*-4.]

22124. Hiſtoire univerſelle de notre temps, contenant ce qui s'eſt paſſé de plus remarquable depuis la Déclaration de la Guerre entre les Couronnes de France & d'Eſpagne, l'Empire, la Suède & les autres Etats Alliés juſqu'à la mort de Louis XIII. *Paris*, 1644, *in*-12. 4 vol.

22125. Epitome Rerum Germanicarum, ab anno 1617, ad annum 1643 : 1643, 1669, *in*-16.

Cette dernière Edition eſt très-correcte. L'Auteur eſt Léonard Pappus, Chanoine de Conſtance & d'Auſbourg. « Ce Livre, quoique petit pour la forme, eſt conſidérable pour ce qu'il contient; il eſt vrai que les périodes en ſont trop longues, & qu'une certaine conſtruction embaraſſée en rend le ſtyle fort obſcur; mais il eſt écrit avec ſageſſe & avec jugement ». Placcius, dans ſon *Théâtre des Anonymes*, *num.* 1122.

☞ Cette petite Hiſtoire a quelque connexité avec la nôtre, par rapport aux affaires de la Valteline, à notre Alliance avec les Suédois, & à leurs Victoires en Allemagne. L'Auteur paroît habile homme, & montre beaucoup de modération envers les Proteſtans.

Voyez la *Méth. hiſt.* de Lenglet, *tom. IV. pag.* 116. & Struvius, *pag.* 957.]

22126. ☞ Mémoire fidèle des choſes qui ſe ſont paſſées à la mort de Louis XIII. Roi de France, fait par Dubois, l'un des

Valets de Chambre de Sa Majeſté, le 14 Mai 1643.

Il eſt imprimé au tom. II. des *Curioſités hiſtoriques : Amſterdam*, 1759, *in*-12.]

— ☞ Codicille de Louis XIII. &c.

Voyez ci-après, dans l'Art. de l'*Etat du Royaume.*]

22127. L'idée d'une belle mort, dans le récit de celle de Louis XIII. tiré des Mémoires de Jacques Dinet, Jéſuite, ſon Confeſſeur; par Antoine GIRARD, Jéſuite: *Paris*, de l'Imprimerie Royale, 1656, *in-fol.*

22128. ☞ Joannis MASSOLEI, Rationalium in Burgundiâ Præſidis, Hercules Gallicus anni 1642 & 1643: *Pariſiis*, Chatelain, 1646, *in*-4.

Gravelinga, ſeu Herculis Gallici Liber V^us^: *Pariſiis*, 1647, *in*-4.

C'eſt un Panégyrique de Louis XIII. dédié, pour le premier Volume, à la Reine Régente, avec une Epître Françoiſe. Le cinquième Livre eſt dédié à Gaſton, & l'Epître Dédicatoire eſt écrite auſſi en François, quoique l'Ouvrage ſoit en Vers Latins. Jean Maſſol, né à Dijon, y eſt mort en 1649, âgé de 62 ans.]

22129. Diſcours funèbre, panégyrique & hiſtorique ſur la vie & ſur la mort du Roi Louis XIII. par Charles-François (ABRA) DE RACONIS, Evêque de Lavaur: *Paris*, 1643, *in*-4.

Cet Evêque eſt mort en 1646. Je ne rapporterai pas ici toutes les Oraiſons funèbres de Louis XIII. dont on trouvera les titres aux pages 50 & ſuiv. de la *Bibliothèque Pariſienne* de Louis Jacob, Carme Réformé: *Paris*, 1645, *in*-4. parceque l'Hiſtoire de ce Roi eſt aſſez connue d'ailleurs.

22130. ☞ Oraiſon funèbre de Louis XIII. prononcée à Paris par le Père Nicolas DE CONDÉ, Jéſuite: *Paris*, Moreau, 1643, *in*-4.

Ce Jéſuite eſt mort l'an 1654.]

22131. ☞ Diſcours ſur la mort de Louis XIII. par Guillaume GON: *Lyon*, 1643, *in*-8.]

22132. ☞ Brevis Diſſertatio de morbis hereditariis, quâ probatur affectus morboſos, quibuſcum Ludovicus XIII. conflictatus eſt, fuiſſe adventitios, non profectitios, non hereditarios; auct. Roberto LYONNET: *Pariſiis*, Metuas, 1647.]

22133. Le Règne de Louis XIII. donné pour exemple & pour inſtruction à ſon Fils; par Jean DANES, Avocat au Parlement: *Paris*, [Lamy,] 1644, *in*-4.

22134. Aloyſii JUGLARIS, è Societate Jeſu, Vita & virtutes Ludovici Juſti centum Elogiis explicata: *Lugduni*, 1648, *in*-4.

22135. ☞ Eloge funèbre & le Tombeau Royal de Louis XIII. par M. DE JAVERSAY: *Paris*, Brunet, 1643, *in*-4.]

22136. ☞ Oraiſon funèbre de Louis le Juſte, prononcée en la Sainte-Chapelle de Dijon; par Baltazard-Bernard BOUHIER, Chanoine en ladite Sainte-Chapelle: *Paris*, 1643.]

22137. ☞ Harangue funèbre de Louis le Juſte, Roi de France, prononcée le 3 Juin au Service ſolemnel qui fut fait en l'Egliſe Paroiſſiale de S. Paul à Paris; par Nic. MAZURE, Curé de ladite Egliſe: *Paris*, 1643.]

22138. ☞ L'Etendue du Règne de Louis le Juſte, prêchée en ſon Service ſolemnel en l'Egliſe Collégiale de Bourg en Breſſe, le jour de S. Louis: par P. Cl. CONCHET, Religieux de l'Ordre des Frères Prêcheurs: *Lyon*, 1643.]

22139. ☞ Eloquia Regia Ludovici XIII. Juſti Gall. ac Nav. Regis Chriſtian. orata in Exequiis ejus Regiis celebratis in regali Gallicanæ Nationis Minimorum S. Franc. de Paula Montis-pinei Romano Cœnobio; ab R. P. Emanuele MALTY, Ord. Minim. *Romæ*, Cabaſti, (1643) *in*-8.]

22140. ☞ Parallele du Roi S. Louis & du Roi Louis XIII.

Il ſe trouve au tom. XI. du *Mercure François*, *p.* 96.]

22141. ☞ Davidis Sancti & Ludovici Juſti parallela, &c. per Abel. SAMMARTHANUM: *in*-8.]

22142. ☞ Mſ. Les hauts faits d'armes du Roi Louis XIII. ou, Abrégé de ſa Vie, depuis ſa naiſſance juſqu'à ſa mort: 1643, *in*-8.]

22143. Hiſtoire du Règne de Louis XIII. par D. J. D. J. *Paris*, 1643, *in*-8. 3 vol.

22144. Le Journal de Louis XIII. ou l'Hiſtoire journalière du Règne de Louis XIII. contenant ce qui s'eſt paſſé de plus remarquable, depuis l'an 1610 juſqu'à ſa mort, continué ſous le Règne ſuivant juſqu'en 1646; par S. M. C. *Paris*, Collet, 1646, *in*-8. 2 vol.

L'Auteur ſe déſigne par ces lettres initiales S. M. C. que quelques-uns croient, en les renverſant, ſignifier Claude MALINGRE, Sénonois, Auteur ſi fort décrié à cauſe de ſes Hiſtoires précédentes, qu'il ne cherchoit qu'à ſe cacher afin que ſon nom ne fît point tort à ſon nouvel Ouvrage.

☞ *Voyez* la *Méth. hiſt. in*-4. de Lenglet, *tom. IV. pag.* 115. = Le P. Niceron, *tom. XXXIV. pag.* 189 & 193.]

22145. Mſ. Remarques de (Louis) MACHON, ſur une Hiſtoire journalière de Louis XIII. *in-fol.*

Ces Remarques ſont indiquées dans le Catalogue des Manuſcrits de M. le Chancelier Seguier, [aujourd'hui à S. Germain des Prés.]

22146. Journal des choſes mémorables advenues ſous le Règne de Louis XIII. & ſous le Miniſtère du Cardinal de Richelieu: 1680, *in*-12. 2 vol.

22147. Hiſtoire de Louis XIII. juſqu'à la Guerre déclarée contre les Eſpagnols (en 1635;) par Charles BERNARD, Lecteur ordinaire & Hiſtoriographe du Roi; avec un Diſcours

Diſcours ſur la Vie de cet Hiſtorien : *Paris*, Courbé, 1646, *in-fol.*

Ce Diſcours eſt de Charles SOREL, neveu de l'Auteur, mort en 1640. Sorel a auſſi continué cette Hiſtoire juſqu'en 1643. Voici ce qu'il en dit à la *pag.* 348 de ſa *Bibliothèque Françoiſe*. « Le Sieur Bernard vou» lant écrire l'Hiſtoire de Louis XIII. donna un autre » commencement à la première Hiſtoire qu'il avoit » faite, & qui avoit pour titre : *Hiſtoire des Guerres* » *de Louis XIII. contre les Religionnaires & les Ré*» *belles.*) Il fit auſſi une Continuation, qui comprenoit » la Guerre d'Italie & les autres Affaires juſqu'à la Guerre » déclarée contre les Eſpagnols. Ceci étant imprimé » après la mort de l'Hiſtorien, d'autant que le peuple » ne tient aucun compte des Hiſtoires imparfaites, on » a pourſuivi le deſſein juſqu'à la mort du feu Roi.

» Charles Bernard (ſelon M. l'Abbé le Gendre) a auſſi » peu de ſtyle que de goût ; il ramaſſe avec ſoin des ba» gatelles ; il donne trop de louanges ; il fait de fré» quentes digreſſions & de trop amples deſcriptions » d'ouvrages d'Architecture : il joint à tout cela des ré» flexions fort communes. Tous ces défauts rendent ſon » Ouvrage ennuyeux. Il décrit bien cependant le détail » des Batailles, & il rapporte des particularités intéreſ» ſantes, ſur-tout pluſieurs intrigues de la Cour, dont » il devoit être bien inſtruit, ayant paſſé la meilleure » partie de ſa vie auprès de Louis XIII. dont il étoit » l'Hiſtoriographe ».

☞ *Voyez* le P. Niceron, *tom. XXVIII. pag.* 327. = Lenglet, *tom. IV. pag.* 115. = *Bibl.* de Clément, *tom. III. pag.* 190.]

22148. ☞ Jac. ISNARDI Clio Gallica, ſeu Ludovici XIII. Tumulus : *Pariſiis*, Martin, 1643, *in-4.*]

22149. Luſtra Ludovici, ou la Vie de Louis XIII. Roi de France, & du Cardinal de Richelieu ; par Jacques HOWELL : *London*, 1646, *in-fol.* (en Anglois.)

Cet Anglois eſt mort en 1666.

22150. La Forêt de Dodone ; par le même : *London*, 1640-1650, *in-8.* 2 vol. (en Anglois.)

Le même Livre traduit en François, [& publié ſous ce titre : Dendrologie, ou la Forêt de Dodone, compoſée de pluſieurs arbres myſtérieux, ſous l'ombre deſquels il eſt diſcouru critiquement des plus mémorables occurrences, négociations & traverſes d'Etat advenues en Europe :] *Paris*, [1641,] 1652, *in-4.* avec fig.

Cet Ouvrage contient pluſieurs événemens arrivés ſous le Règne de Louis XIII.

☞ L'Auteur étoit un Gentilhomme Anglois. Son Ouvrage s'étend depuis 1600 juſqu'en 1640. Il a été imprimé en François par Camuſat.]

22151. ☞ Le ſacré Monument dédié à la mémoire de Louis le Juſte, compris en trois Diſcours prononcés à S. Germain l'Auxerrois, S. Gervais & S. Jacques de la Boucherie, en Mai & Juin 1643 ; par Charles HERSENT : *Paris*, Charles, 1643, *in-8.*]

22152. ☞ Barth. TORTOLETI Laurus Gallica : *Pariſiis*, Cramoiſy, 1647, *in-4.*

C'eſt un Recueil de Poéſies qui contient : 1.° Ad Ludovicum XIII. Gal. & Nav. R. Juſtum, Pium, Victorem, Fames Rupellæa : 2.° In Seren. Princ. Lud. Borbonii Galliæ Delphini nunc Regis Nativitatem : 3.° Ad Seren. Galliæ Delphinum ejuſdem filium recens natum Ode : 4.° Ludovico XIII. ut ſemper invicto ſic & Sedanenſi quoque ſuorum Clade Victori : 5.° Ad Jul. Mazarinum Card. Elogium & Ode : 6.° Armando Duci de Ricelio Panegyricus : 7.° De obitu ejuſdem Ode : 8.° Ad Rob. Ubaldinum Nuntium Pontificium in Galliam : 9.° Ludovico XIII. funebre Elogium.]

22153. Mſ. Recueil des choſes paſſées tant dedans que dehors le Royaume, durant le Règne de Louis XIII. *in-fol.*

Ce Manuſcrit [étoit] conſervé dans la Bibliothèque de M. le Chancelier Seguier, [aujourd'hui à S. Germain des Prés.]

22154. Les Triomphes de Louis le Juſte, contenant ſes plus grandes actions, repréſentées en figures énigmatiques, expoſées par un Poëme Latin de Charles BEYS, accompagné de Vers françois de Pierre CORNEILLE, avec le portrait du Roi, & ceux des Princes & Généraux d'Armée qui ont ſervi ſous ce Prince, leurs deviſes & expoſitions en forme d'Eloges ; par Henri ESTIENNE. Enſemble le Plan des Villes, Siéges & Batailles ; avec un Abrégé de la Vie de ce grand Monarque ; par René BARRY, en Latin & en François ; traduit par Jean Nicolaï. Ouvrage entrepris & fini par Jean VALDOR, Calcographe, par le commandement de leurs Majeſtés : *Paris*, Eſtienne, 1649, *in-fol.*

☞ *Voyez* ſur cet Ouvrage la *Méth. hiſt. in-4.* de Lenglet, *tom. IV. pag.* 117.]

22155. Mſ. Abrégé de l'Hiſtoire du Règne de Louis XIII. *in-fol.*

Cette Hiſtoire, écrite par Nicolas GOULAS, Sieur de la Mothe, Gentilhomme ordinaire de ſon Alteſſe Royale Gaſton de France, [étoit] conſervée *in-folio* dans la Bibliothèque de M. le Prince Eugène de Savoye, & en deux volumes *in-4.* dans celle de M. le Baron d'Hoendorff : [toutes deux aujourd'hui dans la Bibliothèque Impériale.] Cette Hiſtoire eſt diviſée en deux parties. La première, qui finit en 1617, eſt intitulée : *Abrégé de l'Hiſtoire de Louis XIII.* La ſeconde, qui ſe termine en 1643, porte ce titre : « Mémoire de ce qui eſt ar» rivé en France, depuis le commencement de l'année » 1617, juſqu'à la mort de Louis XIII ». L'Auteur dit au commencement de cette ſeconde partie, que « en » 1626, âgé environ de vingt-trois ans, à ſon retour » d'Italie, il fut donné à Monſieur, frère du Roi, par » ſon Secrétaire, dont il étoit proche parent, & que » Monſieur lui donna de quoi s'attacher à ſa perſonne ». Ce Secrétaire des Commandemens de Gaſton de France, étoit Léonard Goulas, qui fit préſent à l'Auteur de ces Mémoires, d'une Charge de Gentilhomme ordinaire de Monſieur, comme il le raconte dans la Vie qu'il a compoſée de ſon bienfaiteur. Il ne ſe trouve au reſte rien de fort conſidérable dans ces Mémoires, dont l'Auteur a compoſé d'abord la ſeconde partie, & y a ajouté depuis la première pour faire une Hiſtoire entière du Règne de Louis XIII.

22156. Mſ. Hiſtoire ou la Vie du Roi Louis XIII. & l'Hiſtoire de tout ſon Règne, depuis l'an 1610 juſqu'en 1643 ; par Matthieu DE MORGUES, Sieur de Saint-Germain, Aumônier de la Reine Mère, Marie de Médicis.

Cet Auteur eſt mort en 1670, âgé de quatre-vingt-huit ans. Guy Patin parle ſouvent de cette Hiſtoire dans

Digitized by Google

ſes Lettres. Il dit dans celle du 8 Février 1664, qui eſt dans le tome ſecond, « qu'il n'y a plus guères que Madame de Combalet, nièce du Cardinal de Richelieu, » qui puiſſe empêcher que cet Auteur ne mette au jour » cette Hiſtoire ». Il dit dans ſa Lettre du 20 Mars 1665, « que ce ſçavant homme & grand perſonnage, » (l'Abbé de Saint-Germain,) a devers lui la parfaite » Hiſtoire de Louis XIII. laquelle il ne veut être impri- » mée qu'après ſa mort. Il en a fait faire, ajoute-t-il, ſix » copies, qu'il a commiſes à ſix de ſes bons amis, qui » ne manqueront pas d'exécuter ſes intentions en temps » propre ». Dans une autre Lettre écrite en 1667, le 2 Septembre, & qui eſt dans le Tome III. page 258, après avoir parlé de l'*Hiſtoire du Cardinal de Richelieu*, entrepriſe par le Père le Moine, Jéſuite, ſur les Mémoires de ce Cardinal & ſur ceux de la Ducheſſe d'Aiguillon ſa nièce : « il y a apparence, ajoute-t-il, que cette » Hiſtoire ſera réfutée par celle que nous promet M. » Matthieu de Morgues, Sieur de Saint-Germain, qui » commence à la naiſſance du Roi Louis XIII. & qui va » juſqu'à ſa mort. Ce M. de Saint-Germain ne veut » point que ſon Hiſtoire ſoit imprimée de ſon vivant, » mais ſeulement tôt après ſa mort, & on m'a dit qu'il » l'a miſe entre les mains de gens qui ne lui manqueront » point. Notez qu'il eſt âgé de quatre-vingt-quatre ans. » Je ne ſouhaite pas ſa mort, & j'en ſerois bien fâché ; » mais je voudrois bien avoir vu cette Hiſtoire, de la- » quelle je lui ai ouï dire de très-belles particularités & » d'étranges vérités, tant aux dépens du Cardinal de » Richelieu, que pour la défenſe de la Reine Mère ».

Si ce récit eſt certain, l'Abbé de Saint-Germain a été bien mal ſervi ; car il y a plus d'un demi-ſiècle qu'il eſt mort, & ſon Hiſtoire n'a pas encore été rendue publique : il eſt même douteux ſi elle exiſte encore. Pierre Bayle, dans ſon *Dictionnaire*, Art. *de Morgues*, Note L. fait une judicieuſe réflexion ſur le ſouhait de Guy Patin. « Voici, dit-il, deux hommes, dont l'un n'étoit guères » propre à faire l'Hiſtoire du Cardinal de Richelieu, » qu'il haiſſoit mortellement, parcequ'il l'avoit perſé- » cuté ; & l'autre étoit fort diſpoſé à ne la point lire » équitablement. Comme il haiſſoit l'abus de la puiſ- » ſance ſouveraine, il étoit tombé dans une averſion » pour le Cardinal de Richelieu ; il eut donc ajouté foi » à toutes les médiſances d'un Hiſtorien de ce Cardinal ».

Le même Patin, dans ſa *Lettre* du 15 Décembre 1670, qui eſt la cinq-cent-trente-unième du *Recueil de ſes Lettres*, dit « que le bon homme Matthieu de Mor- » gues, Abbé de S. Germain, jadis Aumônier de la Reine » Mère, Marie de Médicis, & qui fut le chaud ennemi » du Cardinal de Richelieu, eſt ſi vieux qu'il n'en peut » plus. Cet homme ſçait, (pourſuit-il) une infinité de » particularités de la Cour depuis ſoixante ans, & en » a vu une partie, y étant auprès de la Reine Mère. » L'Hiſtoire qu'il a écrite ſera fort belle ; il y aura di- » vers Mémoires qui ont été cachés juſqu'ici, qui ſeront » révélés. Il y aura des vérités fort ſanglantes du Gou- » vernement de ce Cardinal ».

Le même, dans ſa *Lettre* du 29 Décembre 1670, qui eſt la ſuivante, mande « que M. Matthieu de » Morgues, Sieur de Saint-Germain, jadis Aumônier » de la Reine Mère, Marie de Médicis, & qui a tant » écrit pour elle contre le Cardinal de Richelieu, eſt » mort aux Incurables âgé de quatre-vingt-huit ans. Il » a fait une Hiſtoire de Louis XIII. qui pourra dorénа- » vant être imprimée ; car il ne l'a jamais voulu permet- » tre de ſon vivant ».

22157. ☞ Mſ. Louis XIII. Roi de France & de Navarre ; par Roger de Bussy Rabutin : *in*-4.

Cette Hiſtoire ſe trouve indiquée num. 2422, du Catalogue de M. de Pont-Carré.]

22158. * Mſ. La Vie du Roi Louis XIII. par Pierre le Moine, Jéſuite.

☞ « Cette Hiſtoire étoit prête à imprimer quand il » mourut ; & peu de jours avant ſa mort, il en avoit re- » mis le Manuſcrit entre les mains du P. Potet, pour le » donner à ſon Neveu. Mais le P. Potet ayant cru qu'il » n'avoit pas le pouvoir de le remettre à ce Neveu, qui » vint quelques jours après, le donna au Supérieur de la » Maiſon Profeſſe de S. Louis, qui l'ayant examiné, & » y ayant trouvé des endroits un peu délicats, n'a pas » voulu permettre qu'il ſoit imprimé. Et même la Du- » cheſſe d'Aiguillon, nièce du Cardinal, qui payoit la » penſion de l'Auteur, & lui avoit donné tous les Mé- » moires pour cet Ouvrage, l'ayant demandé, on le lui » refuſa. Ce Jéſuite avoit de l'eſprit ; mais je crois que » cette Hiſtoire, auſſi-bien que ſes autres Pièces, ſentoit » un peu la Poëſie ». *Mém. manuſ.* de Philibert de la Mare, *part. II. pag* 102.]

22159. Hiſtoire du Règne de Louis XIII. contenant ce qui eſt arrivé de plus remarquable en France & dans l'Europe, depuis le commencement de ſon Règne juſqu'à la mort de ce Prince ; par M. le Vassor : *Amſterdam*, Brunet, 1700-1711, *in*-12. 19 vol. [Autrement, 10 tomes & 25 vol.]

☞ Cette Hiſtoire commence en 1610 & finit à la mort de ce Prince, en 1643.

Tome I. 1 & 2 vol. contient les choſes les plus remarquables arrivées en France & en Europe, depuis la minorité de Louis XIII. 1610-1614.

Tome II. 3 vol. 1 part. depuis l'ouverture des Etats Généraux juſqu'au Mariage du Roi, 1614 & 1615. 4e v. 2 part. depuis le Mariage du Roi juſqu'à l'éloignement de la Reine-Mère, 1615-1617.

Tome III. 5 & 6 vol. s'étend depuis la faveur de Luynes juſqu'au commencement des Guerres de Religion, 1617-1620.

Tome IV. 7 & 8 vol. depuis l'Aſſemblée de la Rochelle juſqu'au Miniſtère du Cardinal de Richelieu, 1621-1624.

Tome V. 9 & 10 vol. le commencement du Miniſtère du Cardinal de Richelieu, depuis la Ligue pour le recouvrement de la Valteline, juſqu'à la priſe de la Rochelle, 1624-1628.

Tome VI. 11 & 12 vol. depuis la première Expédition en Italie, juſqu'au Traité de Quieraſque, 1629-1631.

Tome VII. 13 14 & 15 vol. depuis la première Expédition en Lorraine, juſqu'à l'entière poſſeſſion du Duché, 1631-1634.

Tome VIII. 16 & 17 vol. depuis les premiers commencemens de la Rupture entre les deux Couronnes de France & d'Eſpagne, juſqu'à la priſe de Corbie par les Eſpagnols, 1634-1636.

Tome IX. 18 19 & 20 vol. contenant la Naiſſance de Louis XIV. & ce qui eſt arrivé de plus remarquable en France & en Europe, depuis que les Eſpagnols ont été chaſſés de Corbie, juſqu'au Paſſage de l'Armée Françoiſe au-delà du Rhin, pour joindre celle de Suede, 1636-1659.

Tome X. 21, 22, 23, 24 & 25 vol. depuis la Révolution de Catalogne juſqu'à la mort de Louis XIII. 1640-1643.

Nouvelle Edition : *Amſterdam*, (*Paris*), 1757, *in*-4 7 vol. & *en Hollande*, 1750, *in*-12. 22 vol.

Cette Edition eſt augmentée d'une Table générale des Matières. Le Vaſſor avoit été de la Congrégation de l'Oratoire, & finit par être Prêtre de l'Egliſe Anglicane. Le Père Griffet, Jéſuite, fait une Critique de cette Hiſtoire, dans la *Préface de la Vie de Louis XIII.* qu'il a ajoutée à l'*Hiſtoire de France* du P. Daniel, *tom. XIV. Paris*, 1755-1757, *in*-4.

» Cette Hiſtoire de Michel le Vaſſor, réfugié en Angleterre, n'eſt pas (ſelon M. Lenglet du Freſnoy) aſſez conſidérable pour faire le bruit qu'elle a fait. Quoiqu'elle ſoit très-paſſionnée & fort aigre, le ſtyle en eſt languiſſant, trop diffus & pas aſſez châtié. Ce n'eſt qu'un Recueil ou Extraits de Gazettes, du Mercure François, de celui de Vittorio Siri, & d'autres Ecrivains connus de tout le monde; il n'y a aucune recherche curieuſe, aucune anecdote, rien de rare ».

L'Auteur a ſouvent oublié qu'il étoit né François, ayant gardé ſi peu de meſures pour ſon Prince légitime; mais que pouvoit-on eſpérer d'un homme, qui n'ayant pu faire fortune dans ſon Pays, a ſacrifié ſa Religion pour l'aller chercher dans une terre étrangère? Il y eſt mort en 1718.

Voyez la *Méth. hiſtor. in-4.* de Lenglet, *tom. II. pag.* 281, & *tom. IV. pag.* 116: *Plan de l'Hiſt. de Fr.* du même, *tom. II. pag.* 24. = *Préf. des Mém. de S. Remy, pag.* 4. = *Hiſt. des Ouv. des Sçav. Novembre* 1699, *Avril* 1701: *Avril & Novembre* 1702, *Nov.* 1703: *Janv.* 1705. = *Républiq. des Lett.* de Bernard, *Mars* 1700: *Janv. Févr. & Nov.* 1701: *Décem.* 1702: *Avril* 1703: *Janv.* 1704: *Mars* 1705: *Novemb.* 1706: *Janv.* 1708: *Novemb.* 1710. = *Cat. des Auteurs anc. & mod. pag.* 245. = *Journ. de Leipſ. Suppl. V. pag.* 191. = *Iſag. in not. ſcript. Hiſt. Gall. part. III. pag.* 22. = *Nouv. Edit. de l'Hiſt de Fr.* de Daniel, *tom. XIII. Préf. pag.* 4. = *Mémoires* d'Artigny, *tom. VI. p.* 234. = *Siécle de Louis XIV.*]

22160. ☞ Détail de l'affaire du Comte de Chalais: Réflexions ſur le Cardinal de Richelieu: Caractère de Michel le Vaſſor, Hiſtorien de Louis XIII. par l'Abbé d'Artigny.

Ces Morceaux ſe trouvent dans ſes *Mémoires, t. VI. pag.* 203 *& ſuiv.*]

22161. Hiſtoire du Règne de Louis XIII. & des principaux événemens arrivés pendant ce Régne, dans tous les Pays du Monde: *Paris*, Montalant, 1716-1717, *in-12.* 10 vol. [ou plutôt 7.]

Cette Hiſtoire n'eſt pas écrite d'une manière engageante; elle eſt attribuée à Jacques le Cointe. Les ſix premiers Tomes doivent contenir l'Hiſtoire de ce Règne, & les quatre derniers les Preuves juſtificatives; il n'y en a que ſept de publiés. Entre ces Preuves, il n'y a rien qui n'ait déja vu le jour.

22162. ☞ Recueil de Pièces concernant l'Hiſtoire de Louis XIII. (publié par Louis Ellies du Pin): *Paris, in-12.* 5 vol.

Ce Recueil paroît être celui qui devoit accompagner l'Ouvrage de le Cointe.]

22163. ☞ Hiſtoire des Guerres & choſes mémorables arrivées ſous le Règne de Louis le Juſte: *Rouen, in-12.*]

22164. ☞ Hiſtoire militaire du Règne de Louis le Juſte; par M. Rays de Saint-Geniés, Capitaine d'Infanterie: *Paris*, 1735, *in-12.* 2 vol.]

22165. Anecdotes du Miniſtère du Cardinal de Richelieu & du Règne de Louis XIII. avec quelques particularités du commencement de la Régence d'Anne d'Autriche, tirées & traduites de l'Italien du Mercurio di Siri; par M. de V***: *Amſterdam*, 1717, *in-12.* 2 vol.

Ces Anecdotes ont été imprimées à Rouen. Il eſt aſſez difficile de comprendre ſous quelle couleur [le Sieur] de Valdori donne cet Ouvrage comme des Anecdotes tirées du Mercure de Vittorio Siri, qui ne commence qu'en 1635, & finit en 1655. Cependant il commence ſon Hiſtoire à la naiſſance du Cardinal, en 1585. D'où a-t-il pris ce qui précède l'année 1635? Que ſi au lieu d'Anecdotes tirées du Mercurio di Siri, il eût dit des Œuvres de cet Italien, comme ſes Mémoires ſecrets ne commencent qu'en 1601, ne pourra-t-on pas lui faire une ſemblable queſtion? d'où il a pris ce qui précède cette année. A quelques tours de phraſes près, cet Ouvrage ne ſent point ſa traduction; il paroît qu'on ne lui a donné un titre extraordinaire, que pour le relever davantage; mais on n'a pas fait attention qu'il eſt ridicule de publier, comme des Anecdotes, une Hiſtoire imprimée il y a plus de trente ans, à cauſe qu'on en donne une traduction pour la première fois.

☞ Le P. le Long appelloit Valdori, Abbé: il ne l'étoit pas, mais Huiſſier chez le Roi. Il a donné auſſi les Anecdotes du Comte d'Olivarès. Quant à celles de Louis XIII. *voyez* la *Méth. hiſtor. in-4.* de Lenglet, *t. IV. p.* 126. = *Mercure, Juin,* 1717. = *Mém. de Trév. Mars* 1718. = *Républiq. des Lettres* de Bernard, *Janv.* 1718.]

22166. ☞ Remarques ſur quelques événemens de l'Hiſtoire de France, ſous Louis XIII.

Dans les *Mémoires* d'Artigny, *tom. VI. pag.* 36.]

22167. Mémoires pour ſervir à l'Hiſtoire du Roi Louis XIII. & de la Reine Anne d'Autriche, mère du Roi (Louis XIV.) par Madame D. M. *Amſterdam*, 1717, *in-12.*

Ces Mémoires ont été écrits par Madame Bertaud, veuve de M. de Motteville, laquelle a eu beaucoup d'accès auprès de la Reine-Mère, dont elle a été première Femme de Chambre.

☞ *Voyez* ci-après, deux Editions complettes de ces *Mémoires*, ſous l'année 1666.]

22168. ☞ Hiſtoire du Roi Louis XIII. par le Père Henri Griffet, Jéſuite: *Paris*, 1757, *in-4.* 2 vol. ou XIV. & XV. de la Nouvelle Edition de l'*Hiſtoire de France*, par le P. Daniel.

A la fin du dernier Volume, on trouve diverſes Pièces curieuſes.]

22169. ☞ Hiſtoire de Louis XIII. par M. de Bury: *Paris*, Saillant, 1766, *in-12.* 4 vol.]

22170. ☞ Mſ. Diverſes Pièces ſur l'Hiſtoire de Louis XIII. en vingt-quatre Porte-feuilles: *in-4.*

C'eſt ce qui eſt contenu dans les Porte-feuilles 463-486, du grand *Recueil* de M. de Fontanieu, à la Bibliothèque du Roi.]

22171. La connoiſſance des Prophéties de Noſtradamus; avec l'Hiſtoire depuis Henri II. juſqu'à Louis XIV. & l'Apologie de l'Auteur; par Guinaud, Ecuyer: *Paris*, Morel, 1693, *in-12.*

☞ On peut voir ce qui eſt dit de cet Ouvrage ſingulier, dans les *Mémoires* de l'Abbé d'Artigny, (*Paris*, Debure, 1749, *in-12.*) *tom. II. pag.* 301 *& ſuiv.* & *tom. III. pag.* 154 & 155.]

☞ On peut encore conſulter pour l'Hiſtoire du Règne de Louis XIII. = les Mémoires chronologiques du Père d'Avrigny, = les Mémoires de Pontis, = ceux d'Ar-

naud d'Andilly, = l'Abrégé de l'Hiſtoire Eccléſiaſtique de Racine, = le Tome II. de l'*Hiſtoire de l'Edit de Nantes*, = les Mémoires de Marolles, = les Mémoires militaires de Mergey, juſqu'en 1613, = l'Hiſtoire du Cardinal de Joyeuſe, juſqu'en 1615, = les Mémoires de Villeroy, juſqu'en 1620, = la Vie de Mornay, juſqu'en 1623, = l'Hiſtoire de Henri Duc de Bouillon, = les Lettres de Nicolas Paſquier, juſqu'en 1623, = les Mémoires de Boivin de Villars, continués par Malingre, juſqu'en 1629, = le Traité de l'intérêt des Princes, du Duc de Rohan, juſqu'en 1638, = le véritable Père Joſeph, de même, = le Mercure François, = l'Hiſtoire des Guerres qui ont précédé le Traité de Veſtphalie, du Père Bougeant, = les Mémoires de Brienne, depuis 1613, = les Mémoires du Baron de Sirot, depuis 1615, = les Vies du Cardinal de Richelieu, depuis 1615 juſqu'en 1642, = les Voyages du Sieur de Brèves de 1615 à 1618, = les Mémoires de Leſcun, pour 1616 & 1617, = le Baron de Feneſte, = les Mémoires de Puyſégur, depuis 1617, = l'Hiſtoire du Cardinal Mazarin, par Gualdo Priorato, depuis 1622, = les Mémoires de Montchal, depuis 1624 juſqu'en 1641, = l'Hiſtoire du Vicomte de Turenne, depuis 1623, = les Mémoires de la Porte, depuis 1624, = les Mémoires de Beauvau, de même, = le Teſtament politique du Cardinal de Richelieu, & la ſuite, depuis 1624 juſqu'en 1641, = la Vie de François d'Uſſon, = l'Hiſtoire du Maréchal de Gueſbriant, depuis 1626, = les Mémoires du Cardinal de Rets, depuis 1627, = la Vie du Cardinal Mazarin, par Aubery, depuis 1628, = la Vie du Duc de Montauzier, depuis 1628, = les Lettres de Guy Patin, depuis 1630, = les Mémoires de Talon, de même, = les Mémoires du Duc de Rohan, ſur les Guerres de la Valteline, de 1631 à 1637, = les Mémoires de l'Abbé Arnaud, depuis 1634, = ceux de Buſſy, de même, = ceux de Mademoiſelle de Montpenſier, de même, = ceux de Montglat, depuis 1635, = le Tome I. de l'*Hiſtoire des Négociations du Traité de Paix des Pyrénées*, par Courchetet, depuis 1635, = les Mémoires de Navailles, de même, = l'Eſpion Turc, depuis 1637, = les Mémoires de la Châtre & de la Rochefoucaut, depuis 1638, = les trois premiers Tomes du *Mercure de Siri*, depuis 1640, = les Hiſtoires & Vies du Prince de Condé, de même, = les Notes XI. & XII. du tom. V. de l'*Hiſtoire de Languedoc*, de DD. de Vic & Vaiſſette.]

§. III.

Règne de Louis XIV. depuis l'an 1643 juſqu'en 1715.

☞ On a cru devoir mettre ici quelques Pièces qui regardent la Naiſſance de ce Prince.]

22172. ☞ DISCOURS ſur le Vœu du Roi (Louis XIII.) à la ſainte Vierge, & ſur la Naiſſance de M. le Dauphin, (depuis nommé Louis XIV.) prononcés à Bayeux, par Gilles BUHOT, Chanoine de cette Egliſe: *Paris*, 1638, *in*-8.]

22173. ☞ Les Sacrifices de la Vierge & de la France, faits à Aix, en 1639; par le R. P. RAPHAEL: *in*-8.]

22174. ☞ Eloges & Poëſies ſur la Naiſſance du Dauphin; par le P. L. & le P. L. M. (le P. LABBE, & le P. LE MOINE, Jéſuites): *Lyon*, 1638, *in*-4.]

22175. ☞ Henrici AUBERII, Genethliacon Delphini Gallici: *Toloſæ*, 1638, *in*-8. *Pariſiis*, 1639, *in*-4.]

22176. ☞ Recueil de Pièces ſur le même ſujet: *Paris*, Camuſat, 1638, *in*-4.

On y trouve:

1. Naſcenti Galliarum Delphino Urbis Molinarum Præfectus, Conſules, & Cives, votivum Monumentum; auctore Cl. DE LINGENDES, Soc. Jeſ.

2. Delphino Nænia; auctore Joanne SAMBLANCATO.

3. Delphini Horoſcopus; auctore Fr. VAVASSEUR.

4. Poëme ſur la Naiſſance de Monſeigneur le Dauphin; par le Sieur COLLETET. *Ibid.*

5. Paraphraſe du Pſeaume LXXI. ſur le même ſujet; par CHARPY.]

22177. ☞ Paraphraſe du Pſeaume LXXI; à l'occaſion de la Naiſſance de Monſeigneur le Dauphin; par REGNAULT: *Paris*, Quinet, 1639, *in*-4.]

22178. ☞ Jacob PINON, Carmen Panegyricum, in natalibus Delphini: *Pariſiis*, 1639, *in*-4.]

22179. ☞ Leonis ALLATII Hellas in natales Delphini Gallici Græcè, cum interpretatione Latinâ Guidonis de Souvigny, Bleſenſis: *Romæ*, 1642, *in*-4.]

22180. ☞ Déclaration du Roi ſur la Régence de la Reine, vérifiée en Parlement, le 21 Avril 1643: *Paris*, Antoine Eſtienne & P. Rocolet, 1643.]

22181. ☞ La Tenue du Lit de Juſtice en Parlement, le 18 Mai 1643, par le Roi Louis XIV. après la mort de Louis XIII.

Cette Pièce eſt imprimée dans le *Recueil* D. *in*-12.]

22182. La Bataille de Rocroy, gagnée par le Duc d'Enghien: *Paris*, 1643, *in*-4.

22183. Relation de la Bataille de Rocroy: *Paris*, 1643, *in-fol.*

Louis DE BOURBON, Duc d'Enghien, depuis Prince de Condé, écrivit lui-même cette Relation. L'Original eſt dans la Bibliothèque de M. de la Mare à Dijon. Ce grand Prince eſt mort en 1686.

☞ On m'a dit qu'il l'avoit écrite ſur le Champ de Bataille; mais cela n'eſt vrai que de celle de Lens, en 1648.]

22184. ☞ Pugna ad Rocrœum pugnata; à Joanne SAMBLANCATO, Toloſate: *in*-8.]

22185. Relations des Campagnes de Rocroy & de Fribourg, en 1643 & 1644: *Paris*, Clouſier, 1673; *in*-12.

La même Relation eſt imprimée avec les *Mémoires pour ſervir à l'Hiſtoire du Prince de Condé*: *Cologne*, 1693, *in*-12. Dans ſa *Vie*, *Liv. I. in*-12. *Cologne*, 1694, & dans un *Recueil de Pièces choiſies*: *in*-12. *Amſterdam*, 1714. L'Auteur de cette Relation eſt Henri de Beſſé, Sieur DE LA CHAPELLE-MILON. « Elle a toujours paſſé pour bien écrite. L'Auteur en eſt » cité comme Claſſique dans les Remarques du Père » Bouhours, & dans le *Dictionnaire* de Richelet. Ceux » qui, ſur l'équivoque du nom, l'avoient attribué à » Chapelle l'Huillier, les autres à M. de la Chapelle, de » l'Académie Françoiſe, ont depuis reconnu qu'elle étoit » de Henri de Beſſé, Sieur de la Chapelle, Inſpecteur des » Beaux Arts, ſous le Marquis de Villacerf, Inſpecteur » des Bâtimens Royaux. Quelques-uns cependant, qui » ſe prétendent mieux informés, la donnent au Marquis » de la Mouſſaye, homme d'eſprit & de cœur, Maréchal

» de Camp ſous le grand Condé, qui l'affectionnoit fort. » Pour moi je croirois plutôt que ce ſeroit ſur les Mé» moires du Marquis qu'auroit été dreſſée la Relation. » Ce qu'il y a de ſûr, c'eſt qu'elle eſt généralement eſti» mée; & que, ſoit pour l'intelligence de la Guerre, ſoit » pour la juſteſſe de l'expreſſion, elle peut ſervir d'un bon » modèle en ce genre ». M. de la Monnoye, de l'Académie Françoiſe, dans la Préface de ſon *Recueil de Pièces choiſies.*

☞ *Voyez* la *Méth. hiſtor. in*-4. de Lenglet, *t. IV. pag.* 135.

« Le Chapitre XXX. de l'*Eſſai ſur la Cavalerie, » tant ancienne que moderne,* contient une nouvelle Re» lation très-détaillée & très-intéreſſante de la Bataille » de Rocroy, & qui n'eſt pas inférieure à celle de la » Chapelle, quoique regardée dans le temps comme un » chef-d'œuvre ». *Mercure de France, Octobre,* 1756, *vol. I.*]

22186. Mſ. Récit de la Campagne d'Allemagne, de l'année 1643, & quelques conſidérations ſur ce ſujet: *in-fol.*

Ce Récit eſt conſervé dans la Bibliothéque du Roi, num. 9280.

22187. Les Lauriers d'Enghien, ou le parfait Général d'Armée en la perſonne de Louis de Bourbon: par CHARRIER: *Paris,* 1645, *in*-4.

22188. * Le Siége de Thionville, par le Duc d'Anguien: *Paris,* 1643, *in*-4.

Journal de ce Siége, au mois d'Août: *Paris,* 1643, *in*-4.

22189. ☞ Relation du Siége & de la priſe de Thionville, par M. le Duc d'Enguien, le 10 Août 1643; avec le Journal de ce Siége & les Articles de la Capitulation: *in*-8.

Ces deux Pièces ſont remplies de détails.]

22190. ☞ L'Entrée victorieuſe de Monſeigneur le Duc d'Anguien, dans Thionville, le 10 Aouſt 1643.]

22191. ☞ Edit contre les Duels, vérifié en Parlement le 11 Août 1643: *in*-4.

Il fut dreſſé par Robert-Arnaud d'Andilly. *Voyez* ſes *Mémoires, part. II. pag.* 127.]

22192. Les commencemens & la Rébellion des Croquans de Rouergue, en 1643: *Paris,* 1643, *in*-4.

22193. ☞ Mſ. Diſcours de ce qui s'eſt paſſé en Catalogne, ſous M. de Harcourt, Viceroy: 1643, de 19 pages.

Ce Manuſcrit, qui eſt une Copie du temps, eſt conſervé dans la Bibliothèque de M. Fevret de Fontette, à Dijon.]

22194. ☞ La Victoire obtenue par la Flotte Françoiſe, ſous le commandement du Duc de Brezé, contre celle d'Eſpagne, en la Bataille navale donnée devant Cartagène, le 4 de Septembre dernier (1643), où les Ennemis ont perdu leur Vaiſſeau Admiral de Naples, un Galion & deux autres grands Navires: *Paris,* & *Lyon,* 1643, *in*-4.]

22195. * Hiſtoire du Comte de Guébriant, Maréchal de France, contenant le récit de ce qui s'eſt paſſé en Allemagne dans les Guerres contre la Maiſon d'Autriche, depuis l'an 1635 juſqu'à ſa mort; avec la Généalogie des Budes, &c. par Jean LE LABOUREUR, Prieur de Juvigné: *Paris,* Barbin, 1656, *in-fol.*

Jean-Baptiſte de Budes, Maréchal de Guébriant, fut tué au mois de Novembre 1643. Son Hiſtoire, qui eſt excellente, a été compoſée ſur ſes Mémoires par l'Abbé le Laboureur, qui eſt mort en 1675.

☞ Jean-Baptiſte de Budes, Comte de Guébriant, naquit au Pleſſis-Budes en Bretagne, le 2 Février 1602. Il ſe ſignala dès ſa jeuneſſe dans différens Siéges & Batailles. Il gagna celle de Kempert, qui lui procura le Bâton de Maréchal de France, en 1642. Il fut bleſſé au Siége de Rotweil d'un coup de canon au coude, dont il mourut le 24 Novembre 1643. Voyez *Méth. hiſtor.* de Lenglet, *in*-4. *tom. III. pag.* 188, & *tom. IV. p.* 165. = Le P. Niceron, *tom. XIV. pag.* 117.]

22196. Mémoires de M. DE LA CHASTRE, ſur ce qui s'eſt paſſé à la fin de la Vie de Louis XIII. & au commencement de la Régence de la Reine-Mère.

Ces Mémoires ſont imprimés avec ceux de M. de la Rochefoucault: *Leyde,* 1662, 1669, *in*-12. Edme de la Chaſtre, Colonel Général des Suiſſes, fut tué en 1645. Ses Mémoires, qui vont juſques vers la fin de l'année 1643, ſont écrits avec un grand ſens & avec beaucoup de pénétration; nous n'avons même guères d'Ouvrages de cette nature mieux faits.

☞ *Voyez* la *Méth. hiſtor.* de Lenglet, *in*-4.]

22197. * Réponſe aux Mémoires de M. de la Chaſtre; par le Comte DE BRIENNE.

Cette Réponſe eſt imprimée dans le *Recueil de Pièces pour ſervir à l'Hiſtoire: Cologne,* 1664, *in*-12. [& dans le *Conſervateur, Juillet,* 1760, *pag.* 133.] Henri-Auguſte de Loménie, Comte de Brienne, Secrétaire d'Etat, eſt mort en 1666. Sa Réponſe eſt une Apologie pour la Reine-Mère, Anne d'Autriche.

☞ C'eſt auſſi une réfutation des faits faux & calomnieux avancés ſur ce Secrétaire d'Etat, par M. de la Châtre. On y trouve pluſieurs Anecdotes, & les ſecrets du Cabinet, peu avant la mort de Louis XIII. & au commencement du Règne de Louis XIV.]

22198. ☞ Recueil d'Edits, Arrêts, Déclarations & Mémoires touchant la Chambre de Juſtice créée en 1643: *Paris, in*-4.]

22199. Le Mercure François, tome premier, ou la ſuite de l'Hiſtoire de la Paix, entre les Rois de France & d'Eſpagne, commençant à l'année 1605 & finiſſant au Sacre de Louis XIII. (pour le Tom. I.): *Paris,* Richer, 1611, 1613, [*Genève,* Albert, 1614, 1619,] *in*-8.

Jean RICHER, Imprimeur & Libraire, mort en 1655, eſt l'Auteur de cet Ouvrage. Il l'a intitulé: *Suite de l'Hiſtoire de la Paix,* parcequ'il l'a commencé en l'an 1605, où finit l'Hiſtoire de la Paix, ou la Chronologie Septennaire de Pierre-Victor-Palma Cayet. Ce premier Tome fut défendu par Arrêt du Parlement, du 7 Janvier 1612, comme le rapporte Louis Servin, Procureur Général du Parlement, au tom. II. de ſes *Œuvres, pag.* 58. [Il a été réimprimé à Genève en 1617.]

Tome ſecond, ſuite de la Régence de Marie de Médicis: *Paris,* Richer, 1615, [*Cologne,* (*Genève,* Albert), 1617, *in*-8.]

Mercure François, Tome troiſième diviſé en deux Livres; le premier comprend la Ré-

genco de Marie de Médicis, & le ſecond l'Hiſtoire de notre temps, juſqu'à la majorité de Louis XIII. *Paris*, 1617, [*Genève*, Albert, 1617, *in*-8.]

Tome quatrième, du Règne de Louis XIII. contenant la ſeconde & la troiſième Guerre civile: *Paris*, 1618, *in*-8. [Il y en a une autre Edition moins complette.]

Tome cinquième & les ſuivans, (juſques & y compris le vingt-cinquième, contiennent tout ce qui s'eſt paſſé depuis l'an 1617 juſqu'en 1644): *Paris*, 1620-1648, *in*-8.

☞ Le Tome I. commence en 1605, finit en 1610.

Le Tome II.	en 1610	finit en 1612.
Le Tome III.	1612	1615.
Le Tome IV.	1615	1617.
Le Tome V.	1617	1619.
Le Tome VI.	1619	1621.
Le Tome VII.	1621, en partie.	
Le Tome VIII.	1621	1622.
Le Tome IX.	1622	1623.
Le Tome X.	1623	1625.
Le Tome XI.	1625	1626.
Le Tome XII.	1626, en partie.	
Le Tome XIII.	1626	1627.
Le Tome XIV.	1627	1628.
Le Tome XV.	1628	1629.
Le Tome XVI.	1629	1630.
Le Tome XVII.	1630	1631.
Le Tome XVIII.	1631	1632.
Le Tome XIX.	1633	

Un Supplément au tom. XIX. contient le Démêlé entre l'Archevêque de Bordeaux & le Duc d'Eſpernon. Ce Supplément a été réimprimé ces années dernières.

Le Tome XX.	1634	1635.
Le Tome XXI.	1635	1637.
Le Tome XXII.	1637	1638.
Le Tome XXIII.	1639	1640.
Le Tome XXIV.	1641	1643.
Le Tome XXV.	1643	1644.

Le Tome XXII. porte le nom de (Théophraſte) RENAUDOT: il eſt imprimé en 1638. Ce n'eſt qu'un Recueil de la Gazette, dont ce Médecin a été l'inventeur. Il a fait auſſi les deux ſuivans.

Le Tome XXV. eſt intitulé: « Tome premier de » l'Hiſtoire de notre temps, ſous le Règne du Très-» Chrétien Roi de France & de Navarre Louis XIV. ès » années 1643 & 1640; ou Tome XXV. du *Mercure François*, ès années 1643 & 1644: *Paris*, Jean Henault, 1648, *in*-8.

* Il eſt, ſelon Sorel, de Claude MALINGRE; & c'eſt le plus mauvais de tout ce Recueil.

☞ Mercure François, Tome XXVI. ou Hiſtoire de notre temps, ſous le Règne de Louis XIV. Roi de France & de Navarre, & de l'auguſte Régence de la Reine ſa mère: Tome II. *Paris*, Ant. de Sommaville, 1648, *in*-8.

Il eſt bien ſingulier que ce Volume ait échappé au Père le Long, & à tant d'autres Bibliographes, qui tous ne donnent que 25 Volumes au Mercure François, & le font finir en 1644. Il faut que ce Tome XXVI. ſoit rare, puiſqu'il n'eſt rapporté dans aucun Catalogue: il n'en eſt pas moins vrai qu'il exiſte. On voit des rapports entre ce Volume & le précédent, qui eſt de MALINGRE, comme la Continuation de DU VERDIER, rapportée ci-après, ſous l'année 1655.]

« Cette Compilation eſt une des plus curieuſes que » nous ayons; car quoique cet Ouvrage ſoit aſſez lan-» guiſſant, cependant il contient de bonnes Pièces & » d'excellens Mémoires, qui ſe publioient alors. Les der-» niers volumes (qui ne valent pas les premiers) ſont » très-rares; les premiers ſont plus communs ». Nicolas Lenglet.

« Le Mercure François eſt une Hiſtoire, ou plutôt » un Livre hiſtorique qui n'obſerve aucune règle, étant » compoſé de tout ce qui s'eſt pu recueillir de Mémoi-» res. Il fut commencé pour l'année 1605, & il a été » continué juſqu'au vingtième tome, qui eſt pour les an-» nées 1634 & 1635, le tout d'une même méthode & » de la main d'un Imprimeur, appellé Jean Richer, qui » étoit fort ſtylé à cette manière d'Ouvrage, & qui em-» ployoit d'aſſez bonnes Inſtructions pour les Affaires » de Paix & de Guerre. Depuis, cela eſt fort changé; il » n'y a eu qu'un Tome ou deux depuis (il y en a quatre) » qui ont été faits par le Sieur Malingre. Ce Continua-» teur prétendoit y introduire la ſeule narration ſaute de » Mémoires; mais cela ne lui a pas réuſſi: de ſorte que » notre Mercure François a trouvé là ſon tombeau. », Sorel, *pag.* 359, de ſa *Bibliothèque Françoiſe*. Cet Auteur n'étoit pas bien inſtruit ſur cette Continuation & ſur ſon Auteur; car Théophraſte RENAUDOT, dans l'Epître dedicatoire du Tome XXI. ſe l'approprie depuis l'an 1635 juſqu'en 1643.

« Le Libraire Jean Richer, qui en imprima le pre-» mier Tome, en étoit auſſi le Compilateur. Il nous l'ap-» prend lui-même dans ſa Préface. Les volumes qui ſui-» vent juſqu'au vingtième inclusivement, furent impri-» més par Eſtienne Richer, qui les compiloit. Le To-» me XX. fut imprimé en 1637, & comprend la der-» nière partie de l'an 1634, & la première de 1635. Le » vingt-unième fut imprimé à Paris en 1639, par Oli-» vier de Varennes, aſſocié à Pierre Billaine, en faveur » de qui le Privilège fut expédié. Les trois volumes ſui-» vans, dont le dernier ſe termine à la mort de Louis XIII. » au mois de Mai 1643, furent imprimés par le même » de Varennes. Le vingt-cinquième, qui eſt le dernier, » fut imprimé en 1648, chez Jean Henault, & com-» prend la ſuite de 1643 & de 1644. Inférez de ceci que » le Sieur Sorel ſe trompe, quand il donne les vingt » premiers au ſeul Jean Richer, & qu'il dit qu'il n'y a » qu'un Tome ou deux qui ont été faits par le Sieur Ma-» lingre ». Pierre Bayle, au Tome II. de ſa *Réponſe aux Queſtions d'un Provincial*, *Chap. XLVI. pag.* 433.

☞ Voyez *Biblioth. Harley. tom. II. p.* 525. = Lenglet, *Meth. hiſtor. in*-4. *tom. II. pag.* 284: *tom. IV. pag.* 114, & *Supplément*, *pag.* 14. = Sorel, *pag.* 325. = Le Gendre, *tom. II. pag.* 77.]

22200. ☞ Mſ. Deſcription du Pays des Braques Idraques: *in*-4.

C'eſt une Allégorie ingénieuſe & fort ſingulière ſur pluſieurs grands perſonnages, hommes & femmes de la Cour, du temps de l'Hôtel de Rambouillet. Ce Manuſcrit eſt conſervé dans la Bibliothèque de M. Jardel, à Braine près de Soiſſons.]

22201. L'Entrée de Mazarin (dans le Miniſtère) ou Mémoires abrégés des Etats de France, depuis la mort du Cardinal de Richelieu, juſqu'à la première année de la Régence d'Anne d'Autriche; par Thomas TANNER: *London*, 1657, 1658, *in*-8. 2 vol. (en Anglois).

22202. ☞ Ad invictiſſimum Ludovicum XIV. Galliæ Regem Chriſtianiſſimum, Pacata Italia gratias agens; auctore Bartholomæo TORTOLETO: *Romæ*, Grignani, 1644, *in*-4.]

Digitized by Google

22203. ☞ Panegyricus Annæ Auſtriacæ, Auguſtiſſimæ Galliarum Regenti dictus; auctore Chriſtophoro DEHENNOT: *Pariſiis*, Jacquini, 1644, *in*-4.]

22204. * Francia intereſſada con Portugal; por Antonio MONIS DE CARVALLO: *an Barcelona*, 1644, *in*-4.

22205. Relation de ce qui s'eſt paſſé de plus mémorable en Catalogne au Siége de Lérida, juſqu'au 17 Juin 1644: *Paris*, 1644, *in*-4.

22206. Journal des ſignalées actions (de Philippe) de la Mothe-Houdancourt, Maréchal de France, Vice-Roi de Catalogne, depuis l'an 1640 juſqu'en 1644: *Paris*, 1644, *in*-4.

Ce Maréchal eſt mort en 1657.

22207. Le Hérault François publiant les ſignalées actions & geſtes du Maréchal de la Mothe-Houdancourt: *Paris*, 1644, *in*-4.

El miſmo Libro traducido dal Franceſe de Renato DE CERISIERS, por Gaſpard Salas: *an Barcelona*, 1646, *in*-4.

22208. La priſe du Fort Saint-Philippe par le Duc d'Orléans, avec ce qui s'eſt paſſé au Siége de Gravelines, en 1644: *Paris*, 1644, *in*-4. Continuation de ce Siége: *Ibid.* 1644, *in*-4. La priſe de Gravelines: *Ibid.* 1644, *in*-4.

22209. ☞ La chaſſe donnée à trente-ſept Cornettes de Cavalerie Eſpagnole, par le Maréchal de Gaſſion, avec la priſe des Forts de Cambron & d'Aquin, en Flandres; & la repriſe d'Aſt par le Prince Thomas, le 31 Septembre 1644: *in*-8.]

22210. ☞ Mſ. Motifs de la France pour la Guerre d'Allemagne, & quelle y a été ſa conduite.

Cette Pièce d'Hiſtoire & de Politique eſt imprimée dans le *Conſervateur, Novembre*, 1758, *Supplément, pag.* 20. Il s'y agit de la fameuſe guerre d'Allemagne, qui fut terminée par les Traités de Munſter & d'Oſnabrug, en 1648.]

22211. Les avantages remportés par le Duc d'Enghien ſur l'Armée de Bavière en deux ſanglans Combats donnés près de Fribourg, le 3 & le 5 Août 1644: *Paris*, 1644, *in*-4.

— Relation de la Campagne de Fribourg, en 1644.

Cette Relation, qui eſt imprimée avec celle de la Bataille de Rocroy, [ci-devant, N. 22185,] a été compoſée par Henri de Beſſé, Sieur DE LA CHAPELLE-MILON.

22212. La priſe de douze Places en Allemagne, avec le Siége de Philiſbourg: *Paris*, 1644, *in*-4.

22213. La reddition de la Ville de Spire, avec la continuation du Siége de Philiſbourg: *Paris*, 1644, *in*-4.

22214. La priſe de Philiſbourg, au mois de Septembre: *Paris*, 1644, *in*-4.

22215. La reddition de la Ville & Citadelle de Mayence: *Paris*, 1644, *in*-4.

22216. ☞ Symbola heroica Porticûs Regiæ; per Joannem GUISSIUM: *Pariſiis*, 1644, *in*-4.]

22217. Relation de la Bataille donnée auprès de Mariendal en Allemagne par le Maréchal de Turenne, le 5 Mai: *Paris*, 1645, *in*-4.

22218. La priſe de la Ville de Trèves par le même: *Paris*, 1645, *in*-4.

22219. Relation de la Bataille entre les Bavarois & les Troupes Françoiſes de Weymar, le 25 Avril & le 5 Mai 1645, à une heure de Lautenbach: 1645, *in*-4. (en Allemand).

22220. Journal de ce qui s'eſt paſſé de plus mémorable en l'Armée du Roi, commandée par le Duc d'Anguien, depuis le commencement de ſa marche juſqu'au jour de la Bataille: *Paris*, 1645, *in*-4.

22221. Relation de la Bataille de Nortlingue, le 3 Août: *Paris*, 1645, *in*-4.

22222. Relation de la Bataille donnée le 3 Août 1645, près de Nortlingue, entre les François, Heſſois & Bavarois; écrite en Allemand par un Officier de Heſſe: 1645; *in*-4.

22223. Relation de la Bataille donnée le 3 Août, proche d'Allersheim, entre l'Armée Bavaroiſe Impériale d'un côté, & la Françoiſe de Weymar & de Heſſe de l'autre côté; 1645, *in*-4.

22224. Mſ. Autre Relation de cette Bataille.

Cette Relation eſt conſervée entre les Manuſcrits de M. Dupuy, num. 631.

22225. La priſe de Mardick en Flandres, par le Duc d'Orléans, avec tout ce qui s'eſt paſſé à ce Siége: *Paris*, 1645, *in*-4. Articles de la Capitulation de Mardick: *Ibid.* 1645, *in*-4.

22226. La priſe & Siége de Linck, par le même: *Paris*, 1645, *in*-4.

22227. Le Siége & la priſe de la Ville de Bourbourg: *Paris*, 1645, *in*-4.

22228. La priſe de la Ville de Béthune: *Paris*, 1645, *in*-4.

22229. ☞ Le grand vol des Princes; par BERTHIUS: 1652, *in*-4.

C'eſt un Eloge de Louis XIV. compoſé vers 1645.]

22230. Delle Rivolutioni di Catalogna: da Luca ASSARINI: *en Genova*, Farroni, 1644, *in*-4. 2 vol. *in Bologna*, 1645, *in*-4.

☞ Le même, con Annotationi ſopra i luoghi principali, del P. Alberto CAREZANO: *in Genova*, Caleuzani, 1647, *in*-4.]

Les Révolutions de Catalogne ſont décrites dans les trois & quatrième Livres de cet Ouvrage.]

22231. Le Siége de Roſe en Catalogne : *Paris*, 1645, *in*-4. La priſe de la Ville de Roſe, & la fin du Journal de ce Siége : *Ibid.* 1645, *in*-4.

22232. Le ſuccès des armes du Roi en Catalogne, depuis que le Comte d'Harcourt a eu le commandement : *Paris*, 1645, *in*-4.

22233. ☞ La priſe de la Mothe par l'Armée du Roi, avec ſa Capitulation ; enſemble ce qui s'y eſt paſſé durant le Siége : 1645, *in*-4.]

22234. ☞ La Défaite des Eſpagnols qui gardoient les paſſages des rivières de Ségre & Noguère en Catalogne ; enſemble le nombre des morts, bleſſés & priſonniers faits par l'Armée du Roi, commandée par le Comte d'Harcourt, Vice-Roi de cette Principauté : *in*-4.]

22235. Le Journal du Siége de Lérida par le Comte d'Harcourt : *Paris*, 1646, *in*-4. Continuation de ce Journal : *Ibid.* 1646, *in*-4. Suite de ce Siége : *Ibid.* 1646, *in*-4. Relation de la levée de ce Siége : *Ibid.* 1646, *in*-4.

22236. * Relation de ce qui s'eſt paſſé en Catalogne, depuis le 27 Septembre juſqu'au 10 d'Octobre : *Paris*, 1646, *in* 4.

22237. Cataluña deſingañada diſcurſos politicos : da Aleſſandro Dominico DE ROS : *en Napoles*, 1646, *in*-4.

Cet Auteur Catalan eſt mort en 1656.

22238. * Manifieſto de la fidelidad Cataluña, integridad Franceſe y perverſitad enemiga, de la juſta converſion de Cataluña en Francia ; por Franciſco MARTI Y VILADAMOR : 1646, *in*-4.

22239. * Preſagios fatales del mondo Frances en Cataluña, eſcrivelos don Ramo Dalmao DE ROCABERTI : *en Zagoza*, 1646, *in*-4.

22240. * Defenſa de la autoridad Real en las Perſonas Eccleſiaſticas ; por Franciſco MARTI Y VILADAMOR, Chroniſta Reale ; *in Barcelona*, 1646, *in*-4.

22241. Hiſtorie delle Guerre civili di Catalogna, del Comte Maiolino BISACCIONI : *in Bologna*, 1653, *in*-4.

22242. Hiſtoire ſommaire de Louis XIV. & de la Reine Régente, depuis l'an 1643 juſqu'en 1646 ; par S. C. M.

☞ *Voyez* le *Journal de Louis XIII.* attribué à MALINGRE, & rapporté ci-devant.]

22243. * Le Roi mineur, ou Panégyrique ſur la Perſonne & l'éducation du Roi Louis XIV. par François DE BRETAGNE, Lieutenant Général d'Auxois : *Paris*, 1651, *in*-4.

22244. La Marche de l'Armée du Roi en Flandres, avec la priſe de Lannoy, & le Siége de Courtray : *Paris*, 1646, *in*-4. Journal du Siége de Courtray avec ſa priſe : *Paris*, 1646, *in*-4.

22245. * La priſe de la Ville de Furnes : *Paris*, 1646, *in*-4.

22246. Journal du Siége de Dunkerque : *Paris*, 1646, *in*-4. Continuation de ce Siége : *Paris*, 1646, *in*-4. La priſe de cette Ville : *Paris*, 1646, *in*-4.

22247. * Hiſtoire du Siége de Dunkerque par M. le Prince (Louis de Bourbon) ; par [Jean-François] SARRASIN : *Paris*, 1649, *in*-4.

La même Hiſtoire eſt imprimée dans ſes *Œuvres* : *Paris*, 1656, *in*-4. *Rouen*, 1658, *in*-4. *Paris*, 1663, *in*-12. *Paris*, le Gras, 1683, *in*-12. 2 vol. *Amſterdam*, Huguetan, 1694 ; avec les *Mémoires pour ſervir à l'Hiſtoire de M. le Prince* : *in*-12. 2 vol. *Cologne*, 1693, *in*-12. & dans le Livre ſecond de la *Vie du Prince de Condé* : *Cologne*, 1694, *in*-12.

« Cette Pièce eſt l'Ouvrage d'une main maîtreſſe, » qui n'abandonne jamais le jugement pour courir après » le bel eſprit, & ne cherche point de fleurs, quand » c'eſt la ſaiſon des fruits. Juſques là que l'Auteur écrivant » l'Hiſtoire d'une action particulière, qui tient beaucoup » de la ſimple relation, il a retenu ſon ſtyle dans une » ſimple médiocrité, ſans lui permettre de s'élever am- » bitieuſement au-deſſus de ſon ſujet, & a mérité d'ex- » trêmes louanges par cela même, qu'il ſemble ne les » avoir pas recherchées ». Peliſſon, dans ſon *Avertiſſement ſur les Œuvres de Sarraſin*, qui eſt mort en 1654.

☞ *Voyez* Lenglet, *Méth. hiſt. in*-4. *t. IV. p.* 137. = Le P. Niceron : *tom. VI. pag.* 391. = *Iſag. in not. ſcript. hiſt. Gall. part. II. pag.* 24. M. Huet, Compatriote de Sarraſin, & bien inſtruit, dit, dans ſon *Hiſtoire de la Ville de Caen*, qu'il mourut en 1655. Richelet, tom. I. des plus belles *Lettres Françoiſes*, *pag.* 60, & Pérault, tom. I. de ſes *Hommes Illuſtres*, le font mourir en 1657.]

22248. Relation de ce qui s'eſt paſſé en Flandres pendant la Campagne de 1646 : *Paris*, 1647, *in*-4.

22249. ☞ Mſ. Lettre de la Reine Chriſtine de Suède, à M. le Duc d'Enghien, pour le féliciter ſur le ſuccès de ſes armes : *in*-4.

Cette Lettre eſt datée de Stockolm, le 10 Juillet 1646. Il y en a une Copie dans la Bibliothèque de M. Jardel à Braine.]

22250. Laurea Flandrica, anni 1646, auſpiciis Chriſtianiſſimi Regis Ludovici XIV. ſereniſſimo Duce Gaſtonio ; auctore Pandulpho PRATÆO : *Lugduni-Batavorum*, 1646, *in-fol.*

22251. Juſtice des armes du Roi Très Chrétien contre le Roi d'Eſpagne, depuis le Roi Charles VIII. *Paris*, 1647, *in*-4.

Ce Livre eſt de Chriſtophe BALTHAZAR.

22252. Les Siéges & Batailles de M. le Prince, en 1644, 1645, 1646 & 1647 ; par (Jean) PUGET DE LA SERRE : *Paris*, Beſogne, 1647, *in*-4.

Le même Livre ſous ce titre : Paralleles ou Eloges hiſtoriques d'Alexandre le Grand & de M. le Prince, Duc d'Anghien : *Paris*, 1647, *in*-4.

22253.

22253. Les Victoires du Duc d'Anguien, en trois divers Poëmes; par Louis LE LABOUREUR, Bailly du Duché de Montmorency: *Paris*, de Nain, 1647, *in*-4.

Cet Auteur eſt mort en 1679.

22254. La Vie de (Jean) Gaſſion, Maréchal de France, depuis l'an 1609 juſqu'à ſa mort, (en 1647): *Paris*, 1673, *in*-12. 4 vol. *Amſterdam*, 1696, *in*-12. 2 vol.

Michel DE PURE a écrit cette Vie d'un ſtyle peu naturel & peu châtié. On y trouve un grand nombre de particularités du Règne de Louis XIII. Il n'a pas le talent de bien arranger les faits ni de les bien narrer. « Il s'eſt » attaché à rapporter les actions extraordinaires de va» leur de ce Maréchal; mais il s'y eſt quelquefois un peu » trop étendu, comme il l'avoue lui-même. On ne laiſſe » pas d'y remarquer le caractère particulier de l'eſprit » de Gaſſion, qui ne le rendoit pas moins propre pour » les Affaires du Cabinet, qu'il étoit habile dans celles » de la Guerre ». *Journal des Sçavans*, 2 *Janvier* 1675.

☞ *Voyez* Lenglet, *Méth. hiſtor. in*-4. *tom. IV. pag.* 165, & *Supplément, pag.* 166. = Le Gendre, *t. II. pag.* 74.]

22255. ☞ Mſ. Affaires de France: *in-fol.*

Ce Recueil, qui eſt dans la Bibliothèque de la Ville de Paris, contient pluſieurs Pièces de la fin du Règne de Louis XIII. & des premières années de Louis XIV. Il finit en 1647.]

22256. Florus Germanicus, ſeu Commentaria de Bello Germanico, inter Ferdinandum II. & III. & eorum hoſtes, ab anno 1617 ad annum 1640: *Francofurti*, 1638, 1640, 1648, *in*-12.

Le même Livre (en Allemand), continué juſqu'en 1647: *Francofurti* & *Amſtelodami*, 1647, *in*-12.

22257. La priſe de la Ville de Lens, avec le Journal de ſon Siége: *Paris*, 1647, *in*-4.

22258. * Cabinetto iſtorico delle Guerre d'Italia, nel quale ſi ſcorge la cagione delle Guerre che ſi vedevano ſopraſtare all'Italia, nel anno 1640, e quanto e ſeguito ſino all'anno preſente 1647, del Capitan Pier Franceſco PIERI, Fiorentino: *in Firenze*, Onofri, 1648, *in*-4.

22259. ☞ Harangues prononcées au Parlement & en la Chambre des Comptes & Cour des Aydes de Provence, ſur la publication des Lettres de proviſion de la Charge de Grand-Maître, Chef & Surintendant Général de la Navigation & Commerce de France, en faveur de la Reine Régente, mère du Roi; par le Sieur MASCARON, Advocat au Parlement: *Paris*, Courbé, 1647, *in-fol.*]

22260. ☞ Voyage fait à Munſter, l'an 1646 & 1647; par M. (Claude) JOLY, Chanoine de Paris: *Paris*, 1670, *in*-12.

Ce Sçavant Chanoine accompagnoit le Duc de Longueville, envoyé en Allemagne comme l'un des Plénipotentiaires pour la Paix générale, qui ſe fit à Munſter & Oſnabrug, en 1648.]

22261. L'Hiſtoire de France repréſentée par tableaux, commençant au Règne de Hugues Capet, avec des Diſcours & des Réflexions; par AUDIN, Prieur de Thermes: *Paris*, de Sommaville, 1647, *in*-4. 2 vol.

22262. Relation du tumulte de Naples, depuis l'arrivée de Dom Jean d'Autriche, en 1647, première Partie. Le Manifeſte des Napolitains, contre le Gouvernement d'Eſpagne, ſeconde Partie. Le partement de l'Armée navale de France vers Naples, ſuite ou troiſiéme Partie des Mouvemens de Naples. Le Voyage du Duc de Guiſe, & de tout ce qui s'eſt paſſé de mémorable juſqu'à ſon arrivée à Naples, quatrième Partie. L'avantage remporté ſur les Eſpagnols, cinquième Partie: *Paris*, 1647, *in*-4.

22263. Le Rivolutioni di Napoli, nell'anno 1647, deſcritte dal Aleſſandro GIRAFFI: *in Firenze*, 1647, *in*-12. *in Genova*, 1647, *in*-4. *Ivi*, 1648, *in*-8.

Les mêmes, ſous le nom di Neſcipio LIPONANI, (Scipione Napolini): *in Padoua*, 1648, *in*-8.

Les mêmes Révolutions, traduites en Anglois: *London*, 1650, *in*-8.

22264. Parthenope liberata, overò Raconto delle medeſime Rivolutioni; da Giozeppe DONZELLI: *in Napoli*, Baltrano, 1647, *in*-4.

22265. Il Mas-Aniello, overò Diſcorſi narrativi le ſollevationi di Napoli; del Gabriele TONDOLI: *in Napoli*, 1648, *in*-4.

Les premiers mots de cet Ecrit ſont alluſion au nom du premier Chef de la révolte de ce temps-là, qui ſe nommoit MASANIEL.

22266. Napoli ſollevata, Narratione de gli accidenti occorſi in detta Citta, dal Juglio 1647, ſino al 20 Marſo 1648, da Diego AMATORE Spagnuolo: *in Bologna*, 1650, *in*-4.

22267. Raphaëlis DE TURRI diſſidentis, deſciſcentis, recuperatæque Neapolis, annis 1646, 1647 & 1648, Libri ſex: *Inſulis*, 1652, *in*-4.

Cette Edition a été faite en Italie.

☞ Le P. le Long, dans ſon Exemplaire corrigé, ajoute ici l'Ouvrage intitulé: « Auguſtini NICOLAI, Biſuntini, Parthenope Furens; Carmen: *Lugduni*, Romæ, 1668, *in*-4. » Et cela eſt ſuivi de cette Note: » Dans ce Poëme hiſtorique ſont racontées les Révolu» tions de l'an 1667 ».

Les troubles de 1646 s'y trouvent peut-être auſſi.]

22268. * Mſ. Actes, Mémoires, Lettres & Relations de la Rebellion du Peuple de Naples, contre le Roi d'Eſpagne, en 1646, 1647 & 1648: *in-fol.*

Ce Recueil eſt conſervé entre les Manuſcrits de M. Dupuy, num. 674.

22269. Mſ. Lettres originales du Duc (Henri) DE GUISE, particulièrement ſur le

Voyage de Naples, du Règne de Louis XIV. *in-fol.*

Ces Lettres ſont conſervées dans la Bibliothèque du Roi, entre les Manuſcrits de M. de Gaignières.

22270. * Mſ. Lettres & diverſes Pièces touchant le Voyage de Henri de Lorraine, Duc de Guiſe, à Naples : *in-fol.* 3 vol.

Ces Lettres ſont conſervées dans la même Bibliothèque, entre les mêmes Manuſcrits.

22271. Hiſtoria del tumulto di Napoli, dall'anno 1646 ſin all'anno 1648; da Tomaſo DE SANTIS : *en Leone*, Elzevir, 1652, *in-4.*

Cette Edition a été faite en Italie.

22272. * Hiſtoire des Révolutions & Mouvemens de Naples, traduite de l'Italien du Comte Galeaſſo GUALDO, Priorato : *Paris*, Piget, 1654, *in-4.*

Cette Hiſtoire eſt tirée de la Continuation que cet Auteur a faite delle Hiſtorie delle Rivolutioni di Francia, rapportée ci-après, [ſous l'année 1654.]

22273. Breve Relatione della medeſima Rivolutione, & delle coſe paſſate ſotto il Governo del Duca di Guiſa, nel anno 1647 & 1648; da Lucentio SALERNO : *in Parigi*, 1654, *in-4.*

22274. Hiſtoria, overò Narratione Giornale della ultima Rivolutione di Napoli, doppo l'anno 1647, in fino alla prigione del Duca di Guiſa; da Agoſtino NICOLAI : *in Amſterdam*, Pluymer, 1660, *in-8.*

22275. Raguaglio dell' aſſedio dell'Armata Franceſe nella Cita di Salerno, e della difeſa fatta da Duca di Modena; per Gio. Antonio GOFFREDO, Arciprete di Bologna : *in Napoli*, Savio, 1649, *in-4.*

22276. Mémoires de M. le Duc (Henri) DE GUISE, contenant ſon entrepriſe ſur le Royaume de Naples, juſqu'à ſa priſon : *Paris*, Martin, 1668, *in-4. Cologne*, 1668, *in-12.* 2 vol. *Paris*, 1681, *in-12. Amſterdam*, 1703, *in-12.* 2 vol.

I medeſimi Commentarii, tradotti in Lingua Toſcana : *in Colonia*, 1675, *in-12.* 2 vol.

Les mêmes, traduits en Allemand : *Francfort*, 1670, *in-12.*

Les mêmes, traduits en Anglois : *London*, 1669, *in-8.*

Henri de Lorraine, Duc de Guiſe, Auteur de ces Mémoires, eſt mort en 1664. Ils ont été publiés par les ſoins du Sieur de Saint-Yon ſon Secrétaire. Ils ſont fort ſenſés, & contiennent une bonne partie de l'*Hiſtoire de la Révolution de Naples*. « Il faut avouer (dit l'Abbé Gallois » dans ſon neuvième *Journal des Sçavans* de 1668), » qu'il y a dans ces Mémoires un je ne ſçai quoi, qu'on » ne ſçauroit exprimer, & qui ne ſe trouve point ordinairement dans les Hiſtoires; ſoit que cela vienne du » génie particulier de M. de Guiſe, ou de ſa naiſſance, » ou peut-être de ce que ceux qui ont fait eux-mêmes » de grands Exploits, ont un particulier avantage pour » les écrire ».

« Quoique M. de Sainte-Hélène, frère de M. de » Ceriſante, Envoyé du Roi dans le Royaume de Naples, » attribue ces Mémoires à M. de Saint-Yon, qui les a » publiés, on ne peut pas néanmoins douter (diſent les » *Mémoires de Trévoux*, Art. CCX. *Décembre* 1703). » qu'ils ne ſoient du Prince dont ils portent le nom. » L'atteſtation de feu M. le Duc de Saint-Agnan, qui » a écrit l'Eloge qui ſe trouve au-devant de ces Mémoires, & le témoignage de toute la Cour de France, » ſont des preuves qu'on ne détruira pas par un ſoupçon. » M. de Sainte-Hélène qui l'a formé, étoit intéreſſé à » diminuer l'autorité d'un Livre, dans lequel M. de » Ceriſante ſon frère étoit fort mal-traité. M. de Saint-» Yon, à qui il l'attribue, a fait d'autres Ouvrages bien » écrits à la vérité, mais d'un ſtyle fort différent & fort » inférieur à celui de ces Mémoires ».

22277. Hiſtoire des Révolutions de Naples, depuis l'an 1647 juſqu'à la priſon du Duc de Guiſe; par (Eſprit Raymond), Comte DE MODÈNE : *Paris*, Bouillard, 1666-1668, *in-12.* 3 vol.

« Bien que cette Hiſtoire ne contienne rien que de » véritable, néanmoins elle eſt ſi mêlée d'événemens » extraordinaires & ſi ſurprenans, qu'il ſemble qu'elle » ait été inventée pour divertir le monde..... Il y » avoit déja eu pluſieurs Relations Italiennes de ces » troubles de Naples; mais celle-ci eſt écrite avec plus » de fidélité que toutes les autres ». *Journal des Sçavans*, 13 *Mai* 1666.

Le Comte de Modène étoit né à Avignon, d'une famille illuſtre de Provence, connue ſous le nom de Raymond. La Terre de Modène eſt dans le Comté Venaiſſin. Il rapporte ce qu'il a vu & ce qu'il a ſouffert dans l'entrepriſe de Naples; il relève ſouvent les Mémoires du Duc de Guiſe, dont il étoit Lieutenant Général dans ce Royaume.

☞ L'Abbé Arnaud, dans ſes *Mémoires*, dépeint cet Auteur comme un homme d'eſprit, mais fort débauché, & ſon Ouvrage comme peu véridique.]

22278. Tumultos de la Ciudad y Reyno de Napoles, en el año 1647; por Pablo Antonio DE TARSIA : *en Leone de Francia*, Burgeat, 1670, *in-4.*

22279. ☞ Hiſtoire de la dernière Révolution de Naples; par Mademoiſelle DE LUSSAN, (ou plutôt M. BAUDOT DE JUILLY) : *Paris*, 1756, *in-12.* 4 vol.]

22280. L'Etat de la République de Naples, ſous le Gouvernement de Henri de Lorraine, Duc de Guiſe, traduit de l'Italien du Père CAPECE; par Marie-Turge Loredan : *Paris*, 1670, *in-12.*

Le nom de la Traductrice eſt l'anagramme de Marguerite Léonard; elle avoit épouſé Primi Viſconti, Comte de Saint-Majole, qui a ſans doute fait cette traduction, & l'a publiée ſous ce nom.

22281. Victoire obtenue dans le Crémonois ſur les Eſpagnols, par l'Armée Françoiſe, ſous la conduite du Duc de Modène, en 1648 : *Paris*, 1648, *in-4.*

22282. Relation du Siége de Crémone : *Paris*, 1648, *in-4.*

22283. Le Siége de Tortoſe en Catalogne : *Paris*, 1648, *in-4.*

22284. Priſe de la Ville de Tortoſe : *Paris*, 1648, *in-4.*

22285. Progrès fait en Catalogne depuis cette priſe : 1648, *in-4.*

Digitized by Google

22286. Joſephi Riccii, de Bellis Germanicis, ab anno 1618 ad annum 1648. Libri decem: *Venetiis*, Taſſini, 1648, *in*-4.

22287. Récit de ce qui s'eſt paſſé en l'Aſſemblée des Cours ſouveraines aſſemblées en la Chambre de ſaint Louis: 1648, *in*-4.

Ce Récit contient ce qui s'eſt paſſé depuis le 26 Juin juſqu'au 8 Juillet 1648.

22288. Relation de la Bataille de Lens, gagnée par le Prince de Condé ſur les Eſpagnols: *Paris*, 1648, *in*-4.

22289. La Bataille de Lens, donnée le 20 Août 1648; par Iſaac DE LA PEYRERE: *Paris*, 1649, *in fol.*

Cet Auteur eſt mort en 1677.

22290. Le Siége de la Ville d'Ypres: *Paris*, 1648, *in*-4.

22291. Journal de ce qui s'eſt paſſé durant ce Siége: *Paris*, 1648, *in*-4.

22292. Priſe de la Ville d'Ypres: *Paris*, 1648, *in*-4.

22293. ☞ Le glorieux Avénement à la Couronne Impériale de Louis XIV. prédit par pluſieurs ſaints Pères, Sybilles, Michel Noſtradamus & autres; par MENGAU: *Rouen*, 1648, *in*-8.]

22294. ☞ Martialis HENOCQ, Sancto Martiali, ob ſervatam e navibus ſtygiis Dunkerkam, Carmen: *Pariſiis*, *in*-4.]

22295. ☞ Gallica arma contra calumnias aſſerta & oſtenſa Europæ ſalutaria eſſe: 1648, *in*-4.]

22296. ☞ Hiſtoire des Guerres & Négociations qui précédèrent le Traité de Weſtphalie, compoſée ſur les Mémoires du Comte d'Avaux; par le P. (Guil. Hyacinthe) BOUGEANT: *Paris*, Muſier, 1727, 1767, *in*-4. 3 vol.

Le Traité de Weſtphalie fut ſigné avec les Proteſtans à Oſnabruc, le 6 Août 1648, & à Munſter avec les Proteſtans, le 24 Octobre. Les Eſpagnols continuèrent à faire la Guerre juſqu'en 1659.]

22297. ☞ Réponſe de Théophraſte RENAUDOT, à l'Auteur des Libelles intitulés: *Avis du Gazettier de Cologne à celui de Paris*, &c. *Paris*, 1648, *in*-4.]

22298. Relation véritable de ce qui s'eſt paſſé les 26, 27 & 28 Août 1648, aux Barricades de Paris: *Paris*, Bouillerot, 1648, *in*-4.

C'eſt le commencement de la première Guerre de Paris.

22299. ☞ Les Barricades, en Vers burleſques: *in*-4.

Il y a de la légèreté dans cette Piéce.]

22300. ☞ Mſ. Agréable Récit de ce qui s'eſt paſſé à Paris aux Barricades, des 25, 26, 27 Août 1648: en Vers.

C'eſt un Manuſcrit du temps, en 9 pages. Il eſt conſervé dans la Bibliothèque de M. Fevret de Fontette, Conſeiller au Parlement de Dijon.]

22301. ☞ Lettre de la Cour de Parlement de Paris, envoyée aux Parlemens du Royaume.]

22302. ☞ Sermon de Saint Louis, Roi de France, fait & prononcé devant le Roi & la Reine Régente ſa mère, par Monſeigneur l'Illuſtriſſime & Révérendiſſime Jean-François-Paul DE GONDY, Archevêque de Corinthe, &c. Coadjuteur de Paris, à Paris, dans l'Egliſe de S. Louis des PP. Jéſuites, au jour & fête de S. Louis: 1648.

L'Auteur, connu depuis ſous le nom de Cardinal DE RETZ, en prend occaſion d'exhorter le Roi à ſoulager ſon peuple.]

22303. ☞ Lettre de M. Servien à MM. les Médiateurs: *in* 4.

Cette Pièce eſt du premier Septembre 1648, & concerne les Négociations de la Paix qui ſe traitoient à Munſter.]

22304. ☞ Teſtament ſolemnel du Cardinal Mazarin, par lui fait au temps des Barricades, & trouvé depuis ſa ſortie de Paris, en ſon Cabinet, daté du 29 Août 1648; avec l'Avertiſſement de la vente de ſes biens, &c. ſuivant l'Arrêt de la Cour du mois précédent.]

22305. ☞ Lettre du Sieur Mazarini au Cardinal Mazarin ſon fils, de Rome, le 25 Octobre 1648; avec la Réponſe du Cardinal à ſon Père: *in*-4.

Satyre contre la mauvaiſe conduite de ſon Eminence.]

22306. * Le Politique du temps, touchant ce qui s'eſt paſſé depuis le 26 Août 1648 juſqu'à l'heureux retour du Roi en ſa Ville de Paris; Diſcours qui peut ſervir de Mémoire à l'Hiſtoire: 1648, *in*-4.

22307. Le Mémoire des plus remarquables Pièces faites depuis le 26 Août juſqu'à préſent, contenant une particulière deſcription de toutes les Affaires & Négociations de l'Etat & des Barricades: *Paris*, Morlot, 1649, *in*-4.

22308. Remontrances très-humbles que préſentent au Roi & à la Reine Régente, mère du Roi, la Chambre des Comptes, le 14 Octobre 1648: *Paris*, 1648, *in*-4.

Cette Remontrance a été faite au ſujet de la diſſipation des deniers publics.

22309. Déclaration du Roi, portant Réglement ſur le fait de la Juſtice, Police, Finance & ſoulagement des Sujets de Sa Majeſté, du 14 Octobre 1648: *Paris*, 1648, *in*-4.

22310. ☞ Mſ. Extrait de ce qui s'eſt paſſé au Parlement en 1648, au ſujet de la jonction des Compagnies Souveraines.

Ce Manuſcrit, qui eſt différent du Journal imprimé, eſt indiqué num. 7149, du Catalogue de M. Barré, *pag.* 827.]

22311. Mſ. Délibérations & Arrêts donnés

au Parlement ſur les Affaires publiques, depuis le 11 Janvier juſqu'au 25 Octobre 1648.

22312. Mſ. Récit véritable de tout ce qui s'eſt paſſé au Parlement durant l'année 1648 : *in-fol.*

Ces deux Manuſcrits ſont conſervés entre ceux de M. Dupuy, num. 681.

22313. L'Hiſtoire du temps, ou le véritable Récit de tout ce qui s'eſt paſſé dans le Parlement de Paris, depuis le mois d'Août 1647, juſqu'au mois de Novembre 1648 : 1649, *in-4.*

La même Hiſtoire, augmentée d'une ſeconde partie, qui va juſqu'à la Paix, avec les Harangues & Avis différens qui ont été propoſés dans les Affaires qu'on y a ſolemnellement traitées : 1649, *in-4.*

Nicolas JOHANNES, Sieur DU PORTAIL, Bailly de Saint-Denys en France, mort en 1663, eſt l'Auteur de cette Hiſtoire. L'Epître dédicatoire eſt ſignée J.P.R.

☞ Cette Hiſtoire, qui vient d'un partiſan du Parlement d'alors, & d'un ennemi juré du Miniſtère, eſt aſſez bien écrite & détaillée. L'Auteur y donne par-tout des louanges aux entrepriſes que l'on fit alors contre l'autorité Royale. Elle commence en 1647, & finit en 1649. On y trouve :

1. Les Déclarations & principaux Arrêts qui ont été rendus pour la Police du Royaume, & pour le ſoulagement du Peuple.

2. Seconde partie de l'Hiſtoire du temps, contenant tout ce qui s'eſt paſſé dans le Parlement de Paris, depuis le mois de Novembre 1648, juſqu'à la paix publiée le 1 Avril 1649.

Ce Livre eſt moins une Hiſtoire qu'un Journal tiré des Regiſtres du Parlement. Il contient particulièrement les Conférences tenues à Ruel & à S. Germain pour la paix, & les difficultés qui s'y rencontrèrent.]

22314. ☞ Hiſtoire du temps, contenant ce qui s'eſt paſſé dans le Parlement en 1647 & 1648 : *Paris*, 1650 *& ſuiv. in-4.* 13 vol.]

22315. Lettres du Roi, de ſon Alteſſe Royale, de M. le Prince, au Duc de Montbazon, aux Prévôt des Marchands & Echevins de la Ville de Paris, ſur le ſujet de la ſortie de Sa Majeſté de ladite Ville, du 5 Janvier 1649 : *Saint-Germain en Laye*, 1649, *in-4.*

Arrêt de la Cour du Parlement, du 6 Janvier 1648, pour la ſûreté & la police de la Ville de Paris : *Paris*, 1649, *in-4.*

22316. Déclaration du Roi, par laquelle la Séance du Parlement de Paris eſt transférée en la Ville de Montargis; avec l'Interdiction de s'aſſembler ni de faire aucun Acte de Juſtice dans Paris, du 6 Janvier 1649 : *Saint-Germain en Laye*, 1649, *in-4.*

22317. L'Etendart de la liberté publique : 1649, *in-4.*

22318. Les Raiſons & les véritables Motifs de la défenſe du Parlement & des Habitans de Paris, contre les Perturbateurs du repos public & les Ennemis de l'Etat : *Paris*, 1649, *in-4.* *voyez n°. 22341.*

Cet Ecrit eſt fait au ſujet de l'Union de toutes les Compagnies ſouveraines de Paris.

22319. Arrêt du Parlement, du 8 Janvier, pour faire des Remontrances à la Reine Régente, ſur le refus que leurs Majeſtés ont fait d'entendre ſes Députés : *Paris*, Métayer, 1649, *in-4.*

22320. ☞ Ode à Noſſeigneurs du Parlement de Paris, ſur l'Arrêt d'Union donné en 1648, & quelques autres Pièces enſuite : *Paris*, Beſſin, 1649, *in-4.*]

22321. Juſtification du Parlement & de la Ville de Paris dans la priſe des Armes contre l'oppreſſion & tyrannie du Cardinal Mazarin, du 8 Janvier : *Paris*, Leſſelin, 1649, *in-4.*

22322. Serment de l'Union des Princes & Seigneurs ligués contre le mauvais Gouvernement de Jules Mazarin : 1649, *in-4.*

22323. Le Bouclier & l'Eſprit du Parlement & des Généraux contre les calomniateurs; par M. L. du 8 Janvier 1649 : *Paris*, 1649, *in-4.*

Sur l'Union des Princes avec le Parlement.

22324. Le Conſeil de Saint-Germain en Laye ſur les Affaires de Paris : *Paris*, Veuve Coulon, 1649, *in-4.*

C'eſt un Libelle contre la Cour.

22325. Le Cenſeur Politique, au très-auguſte Parlement de Paris : *Paris*, Colombel, 1649, *in-4.*

C'eſt une Pièce de ſept cens Vers à ſix pieds.

22326. Avis ſalutaire aux Bourgeois de Paris : (1649) *in-4.*

22327. Relation véritable de ce qui s'eſt paſſé à Saint-Germain en Laye en la députation de la Cour des Aydes pour le retour de leurs Majeſtés à Paris, avec la Harangue & Réplique de M. MOLÉ, premier Préſident, ſur ce ſujet, du 9 Janvier 1649 : *in-4.*

22328. ☞ La Gazette de la Place Maubert, ou Gazette des Halles, touchant les Affaires du temps : *Paris*, Métayer, 1649, *in-4.*

Pièce dialoguée en Jargon des Halles & en Vers burleſques. Il y a première & ſeconde nouvelle.]

22329. ☞ Le Politique burleſque (en Vers) dédié à Amaranthe; par S.T.F.S.L.S.D.T. *Paris*, 1649, *in-4.*]

22330. ☞ L'Agatonphile de la France : *Paris*, 1649, *in-4.*

Pièce en Vers ſur les misères de la France.]

22331. ☞ Le Banniſſement du mauvais Riche, rempli de Pièces curieuſes : *Paris*, *in-4.*]

22332. ☞ Les Plaintes (en Vers) de la France, ſur l'état préſent : *in-4.*]

22333. ☞ Ballade burleſque des Partiſans : *in-4.*]

22334. ☞ Imprécation comique, ou la

Digitized by Google

Plainte des Comédiens ſur la guerre paſſée: *Paris*, 1649, *in*-4.]

22335. ☞ Regrets héroïques (en Vers) du Soldat amoureux, réſolu de mourir pour ſa patrie: *Paris*, Maucroy, 1649, *in*-4.]

22336. ☞ Lettre du vrai Soldat François au Cavalier Georges, enſuite de la Lettre à M. le Cardinal, (en Vers) burleſque: *Paris*, Langlois, 1649, *in*-4.

Elle eſt ſignée LONGIN TOUPIN, & datée du 15 Mars.]

22337. ☞ La Farce des Courtiſans de Pluton, & leur Pélerinage en ſon Royaume, ou la Farce de Mazarin & des Monopoleurs: 1649, *in*-4.

On trouve à la tête une Epigramme du Sieur N. Bose, au Sieur DE LA VALISE, ſur ſa Farce, qui eſt en un Acte contenant ſept Scènes.]

22338. ☞ Humble Requête de ſon Eminence adreſſée à MM. du Parlement, en Vers burleſques: *Paris*, Boudeville, 1649, *in*-4.]

22339. ☞ Almanach de la Cour pour l'an 1649, fait par Maître François LE VAUTIER, grand ſpéculateur des choſes préſentes: *Paris*, 1649, *in*-4.]

22340. ☞ Remontrance à M. le Cardinal, (en Vers burleſques:) *Paris*, Jacquart, 1649, *in*-4.]

22341. ☞ Les Lamentations de la Durié de Saint-Cloud, touchant le Siége de Paris: *Paris*, 1649, *in*-4.]

22342. ☞ Lettre joviale à M. le Marquis de la Boulaye, (en Vers burleſques:) *Paris*, Martin, 1649, *in*-4.]

22343. ☞ Le nocturne Enlevement du Roi hors de Paris, fait par le Cardinal Mazarin, la nuit des Rois, (en Vers burleſques:) *Paris*, Cotinet, 1649, *in* 4.]

22344. ☞ Lettre à M. le Cardinal, (en Vers burleſques:) *Paris*, Cotinet, 1649, *in*-4.

Cette Lettre eſt ſignée Nicolas le Dru, & datée du 9 Mars. C'eſt M. DE LAFFEMAS qui en eſt l'Auteur.]

22345. ☞ Dialogue, ou Diſcours d'un Gentilhomme François avec un Cardinaliſte, réduit en Sonnets & Epigrammes: *Paris*, Boudeville, 1649, *in*-4.]

22346. ☞ Les Soldats ſortis de Villejuive ſans congé, (en Vers burleſques:) *Paris*, de la Vigne, 1649, *in*-4.]

22347. ☞ Diſcours facétieux & politiques, (en Vers burleſques) ſur toutes les Affaires du temps; par O. D. C. *Paris*, Saſſier, 1649, *in*-4.]

22348. ☞ Au Prince du Sang ſurnommé la Cuiraſſe: *in*-4.

Satyre en Vers contre le Prince de Condé.]

22349. ☞ Teſtament véritable du Cardinal Jules Mazarin, (en Vers): *in*-4.]

22350. ☞ L'Achapt de Mazarin, (en Vers burleſques): 1649, *in*-4.

Cette Pièce eſt diviſée en pluſieurs Strophes de huit Vers, portant le nom de quelques-unes des principales Villes de France, qui s'accordent toutes à ne vouloir point de Mazarin.]

22351. ☞ Le Commerce rétabli, (en Vers burleſques): *Paris*, de la Vigne, 1649, *in*-4.]

22352. ☞ La dernière Soupe à l'oignon pour Mazarin, ou la Confirmation de l'Arrêt du 8 Janvier 1649, (en Vers burleſques:) *Paris*, Jacquard, 1649, *in*-4.]

22353. ☞ La Complainte du Sieur Coindinet, Gentilhomme Champenois, envoyée à la Reine à S. Germain: 1649, *in*-4.

Cette Pièce roule ſur les malheurs de la France.]

22354. ☞ Requête préſentée à Monſeigneur le Prince, par les Vignerons de ſon Gouvernement de Bourgogne, (en Vers burleſques): *Paris*, Beſſin, 1649, *in*-4.]

22355. ☞ Paraphraſe ſur le Bref de ſa Sainteté, envoyé à la Reine Régente, mère du Roi, touchant ſa réconciliation avec pluſieurs des plus ſignalés de ſon Royaume, & le ſoulagement de ſon peuple, (en Vers burleſques): *Paris*, Morlot, 1649, *in*-4.]

22356. ☞ Le Pot-pourri burleſque de toute l'Hiſtoire de ce temps: *Paris*, Dupont: 1649, *in*-4.]

22357. ☞ L'On du temps, tout nouveau; (en Vers burleſques); par C. D. B. M. 1649, *in*-4.]

22358. ☞ La France ſans eſpoir, (en Vers): 1649, *in*-4.]

22359. ☞ Agréable & véritable Récit de tout ce qui s'eſt paſſé devant & depuis l'enlévement du Roi hors de la Ville de Paris, par le conſeil de Jules Mazarin, (en Vers burleſques): *Paris*, Guillery, 1649, *in*-4.]

22360. ☞ Le Tombeau de la Paix: 1649, *in*-4.]

22361. ☞ Le Deuil de Paris ſur l'éloignement du Roi: *Paris*, 1649, *in*-4.]

22362. ☞ Le Teſtament du Diable d'Argent, avec ſa mort: *Paris*, 1649, *in*-4.]

22363. ☞ La Mercuriade, ou l'ajournement perſonnel envoyé à Mazarin, par le Cardinal de Richelieu, (en Vers burleſques): 1649, *in*-4.]

22364. ☞ Les menaces des Harengères faites aux Boulangers de Paris, à faute de pain: 1649, *in*-4.]

22365. ☞ Procès burleſque entre M. le Prince & Madame la Ducheſſe d'Eſguillon, avec les Plaidoyers, (en Vers) par le S. D. S. M. *Paris*, Maucroy, 1649, *in*-4.

C'eſt au ſujet de la ſucceſſion du Cardinal de Richelieu.]

Digitized by Google

22366. ☞ Paſſage de Jules Mazarin, avec le Récit des plus belles pièces trouvées en ſon inventaire, &c. *Paris*, Gaſſe, 1649, *in*-4.]

22367. ☞ Les Reproches de la France à Mazarin, (en Vers): *Paris*, 1649, *in*-4.]

22368. ☞ Le Satyre, ou Mazarin métamorphoſé, en deux parties: *Paris*, Noel, 1649, *in*-4.]

22369. ☞ Rondeau du Roi contre le Cardinal Mazarin: 1649, *in*-4.]

22370. ☞ Le Voyage des Juſtes en Italie, & autres lieux: *in*-4.

Pièce au ſujet du tranſport des eſpèces hors du Royaume.]

22371. ☞ La Proſopopée de la France aux bons Soldats François, tant Cavalerie qu'Infanterie: 1649, *in*-4.]

22372. ☞ Les François oppreſſés ſous la fureur & tyrannie de Jules Mazarin, dédié aux Protecteurs du public: *Paris*, 1649, *in*-4.]

22373. ☞ Le *Pater noſter* de Mazarin: *in*-4.]

22374. ☞ Plainte de la France à la Reine: *in*-4.]

22375. ☞ La Cataſtrophe burleſque ſur l'enlevement du Roi, avec la repréſentation du Miroir enchanté dans lequel on voit la juſtification de Mazarin en la Place de Grêve: *Paris*, veuve Muſnier, 1649, *in*-4.]

22376. ☞ Les Centuries de la naiſſance de Jules Mazarin, apportées de Sicile par un Courier à S. Germain en Laye: *Paris*, Métayer, 1649, *in*-4.]

22377. ☞ Diſcours des misères de ce temps, dédié au Duc de Beaufort: *Paris*, Métayer, 1649, *in*-4.]

22378. ☞ Le *Salve Regina* de Mazarin & des Partiſans: *in*-4.]

22379. ☞ Harangues & Eloges véritables de deux Archevêques protecteurs de la Paix, & d'un même troupeau; par M. H. D. BARROYS, P. C. D. S. N. D. S. M. D. F. *Paris*, Seveſtre, 1649, *in*-4.

Il s'agit de M. l'Archevêque de Paris, de Gondi, & de ſon neveu le Coadjuteur, depuis connu ſous le nom de Cardinal de Rets.]

22380. ☞ La Juſtice triomphante: 1649, *in*-4.]

22381. ☞ L'Oracle des vertus héroïques & cardinales de M. le Prince de Conty: *Paris*, Dupont, 1649, *in*-4.]

22382. ☞ Remercîment des Normans à S. A. de Longueville, pour la Paix: *Paris*, Beſogne, 1649, *in*-4.]

22383. ☞ L'Entrée de M. le Marquis de la Boulaye dans la Ville du Mans, & la honteuſe fuite des Mazariniſtes, (en Vers burleſques): *Paris*, Colombel, 1649, *in*-4.]

22384. ☞ Lucifer précipité du Ciel par le Génie François, ou Mazarin chaſſé de Paris par l'inſpiration de S. Michel, Ange tutélaire de la France: *Paris*, 1649, *in*-4.]

22385. ☞ La Plainte des Bourgeois de Paris à M. de Brouſſel, pour avancer le Procès de Jules Mazarin: *Paris*, 1649, *in*-4.]

22386. ☞ Recueil général de toutes les Chanſons Mazariniſtes, avec pluſieurs qui n'ont point été chantées: *Paris*, 1649, *in*-4.]

22387. ☞ L'Homme indifférent, (en Vers burleſques): *Paris*, G. S. 1649, *in*-4.]

22388. ☞ Paris débloqué, ou les paſſages ouverts: *Paris*, Huot, 1649, *in*-4.]

22389. ☞ Harangue faite à M. le Duc d'Orléans; par M. NICOLAÏ, premier Préſident en la Chambre des Comptes.]

22390. ☞ Diſcours d'Etat préſenté à la Reine.

L'Auteur, après avoir rapporté toutes nos diſgraces & nos pertes, en fait tomber la faute ſur le Cardinal Mazarin, qui ſans lumière & ſans aucune teinture de nos uſages & de nos maximes, s'eſt érigé en Régent de la France, pour le malheur de tous les Sujets du Roi, qui ſont réſolus de ſecouer enfin un joug ſi honteux & ſi tyrannique. C'eſt probablement l'un des quatre Diſcours rapportés ci-après.]

22391. ☞ La réception faite à MM. les Gens du Roi à S. Germain en Laye.]

22392. ☞ Harangue faite à la Reine à S. Germain, & la Réponſe de la Reine.]

22393. ☞ La réception faite au Courier d'Eſpagne, au Parlement.]

22394. ☞ Lettre de l'Archiduc LÉOPOLD, par lui envoyée au Parlement de Paris, par le ſuſdit Courier, & le Diſcours par lui tenu audit Parlement.]

22395. ☞ Lettre envoyée de S. Germain à l'Imprimeur.]

22396. ☞ Diſcours d'Etat & de Religion à MM. du Parlement.

C'eſt probablement le ſecond des quatre Diſcours rapportés ci-après. L'Auteur y fait voir que le Cardinal eſt le plus méchant, le plus fripon, le plus fourbe de tous les Miniſtres qui l'ont précédé: que ſi on le laiſſe faire, il bouleverſera tout le Royaume, qui a les yeux tournés ſur le Parlement, comme ſur ſon protecteur.]

22397. ☞ Harangue du Courier extraordinaire envoyée par N. S. P. le Pape à la Reine Régente.]

22398. ☞ Lettre d'une Religieuſe préſentée au Roi & à la Reine pour obtenir la Paix.]

22399. ☞ Lettre envoyée à quelques Villes de Champagne & de Picardie, pour les in-

Digitized by Google

citer à prendre le parti du Roi & du Parlement.]

22400. ☞ Avis d'un bon Père Hermite envoyé à un autre, ſur les malheurs du temps: *in*-4.

Il envie le bonheur qu'il a de vivre éloigné du tumulte & des horreurs de la guerre; il y dit un mot de la naiſſance & des cauſes des troubles préſens.]

22401. ☞ Lettre de M. le Maréchal de TURENNE, envoyée à M. de Bouillon.]

22402. ☞ Les Viſions nocturnes de M. Mathurin Queſtier, en trois parties.

Pièce aſſez amuſante ſur les troubles du temps. On trouve après chaque Viſion l'explication de ce qu'elle contient.]

22403. ☞ Lettre du Roi d'Eſpagne, envoyée aux Pariſiens, touchant les motifs de la Paix générale.]

22404. ☞ Lettre de l'Empereur, aux mêmes, touchant les motifs de la Paix.]

22405. ☞ Lettre du Comte Duc d'Olivarès, Miniſtre d'Etat du Roi d'Eſpagne, à Jules Mazarin, Cardinal, & n'aguères Miniſtre d'Etat du Roi de France.

L'Auteur de cette Lettre ſuppoſée commence par déplorer leur commune chûte cauſée par l'ambition d'un côté, & par une infâme avarice de l'autre. Il fait enſuite un parallele des Cardinaux de Richelieu & Mazarin, & fait voir combien le premier étoit ſupérieur en lumières & en affection aux intérêts du Roi & du Royaume.]

22406. ☞ Lettre circulaire & véritable de l'Archiduc LÉOPOLD, envoyée à tous Gouverneurs, Prévôts & Echevins des Villes & Bourgs de France, ſitués ſur le chemin & route de ſon Armée.]

22407. ☞ Lettre d'Ariſtandre à Cléobule.

On y examine les différens motifs qui engagent les deux partis à rechercher la paix; & après les avoir balancés, l'Auteur ſe contente de dire que ce qu'on traite à S. Germain ſera ou bon ou mauvais.]

22408. ☞ Lettre d'un Docteur de Paris à la Reine Régente, à S. Germain en Laye, ſur le ſujet de la Paix.]

22409. ☞ Lettre déchiffrée d'un Mazariniſte à Mazarin, trouvée entre S. Germain & Paris, traduite d'Italien en François, ſur le mariage du Parlement avec la Ville de Paris: *Paris*, Cotinet, 1649, *in*-4.

Pièce ironique & aſſez plaiſante.]

22410. ☞ Les Contens & Mécontens ſur le ſujet du temps.]

22411. L'Intérêt des Provinces: *in*-4.

☞ On prétend qu'il conſiſte à ne pas laiſſer périr Paris, qui eſt le centre du Royaume, & le chef du corps politique de la France.]

22412. ☞ Lettre de la petite Nichon du Marais, à M. le Prince.]

22413. ☞ Echo de la France troublée, par le déguiſé Mazarin, repréſenté par la figure d'un Ours.]

22414. ☞ Autre Echo de la France.]

22415. ☞ Le Courbouillon de Mazarin, aſſaiſonné par toutes les bonnes Villes de France: *Paris*, Morlot, 1649, *in*-4.

Pièce ſatyrique, écrite d'un ſtyle burleſque & aſſez bas.]

22416. ☞ L'Adieu de Jules Mazarin à M. le Prince, & la Réponſe qu'il lui a faite pour l'empêcher de partir.]

22417. ☞ Avis ſur l'Etat, touchant les Affaires préſentes, & le gouvernement étranger.]

22418. ☞ L'Entretien familier du Roi avec M. le Duc d'Anjou ſon frère, à S. Germain en Laye.]

22419. ☞ Lettre de Mazarin, écrite à l'Agent de ſes Affaires à Rome.

Pièce contre l'exceſſive avarice du Cardinal.]

22420. ☞ Contre les ennemis de la Paix, Alidor à Ariſte.]

22421. ☞ Lettre de LA RAILLERE, priſonnier en la Conciergerie du Palais, écrite à Catelan, à S. Germain en Laye.]

22422. Lettre du Sieur PEPOLI, Comte Boulonnois, au Cardinal Mazarin, touchant ſa retraite hors du Royaume: 1649, *in*-4.

22423. Conſeil néceſſaire donné aux Bourgeois de Paris pour la conſervation de leur Ville contre les deſſeins de Mazarin & les Libelles qu'il a fait ſemer dans Paris: *Paris*, Beſogne, 1649, *in*-4.

22424. Diſcours politique aux vrais Miniſtres d'Etat: *Paris*, du Pont, 1649, *in*-4.

22425. Diſcours véritable d'un Seigneur à ſon fils, qui vouloit ſuivre le parti de Mazarin: *Paris*, Cotinet, 1649, *in*-4.

22426. Les Motifs de l'Union des Bourgeois de Paris avec le Parlement, repréſentés à la Reine, ſervant de Réponſe aux Libelles jettés dans Paris, où eſt découverte la fauſſe Politique des deux Miniſtres Cardinaux, le 12 Janvier 1649: *Paris*, Beſſin, 1649, *in* 4.

22427. Manifeſte des bons François contre Jules Mazarin, perturbateur du repos public, ennemi du Roi & de ſon Etat: 1649, *in*-4.

☞ Pièce ſanglante contre le Cardinal. On y demande qu'il ſoit éloigné des Conſeils, & qu'il ſoit arrêté & châtié comme il le mérite.]

22428. La Requête des trois Etats préſentée à MM. du Parlement: 1649, *in*-4.

Ce ſont les trois Etats du Gouvernement de l'Iſle de France, qui demandent à s'unir aux onze autres Gouvernemens du Royaume.

22429. Requête des Provinces & des Villes de France à Noſſeigneurs du Parlement de Paris: *in*-4.

22430. Lettre des Provinces de France aux

Digitized by Google

Bourgeois de Paris : *Paris*, Loyſon, 1649, *in*-4.

22431. La Réponſe des Bourgeois de Paris à la Lettre écrite des Provinces ſur le mutuel ſecours de leurs armes : *Paris*, 1649, *in*-4.

22432. Le Génie démaſqué, ou le temps paſſé & l'avenir de Mazarin ; par un Gentilhomme Bourguignon : *Paris*, Muſnier, 1649, *in*-4.

22433. La Confeſſion générale de Jules Mazarin ſur tous les crimes par lui commis contre le Pape & tous les Princes Chrétiens : *Paris*, 1649, *in*-4.

Libelle contre le Cardinal.

22434. L'Amende-honorable de Jules Mazarin des crimes qu'il a commis contre Dieu, contre le Roi & contre lui-même : *Paris*, 1649, *in*-4.

22435. Les ſouhaits de la France, au Duc d'Angoulême : 1649, *in*-4.

22436. Diſcours d'Etat & de Religion ſur les Affaires du temps, préſenté a la Reine : *Paris*, Cotinet, 1649, *in*-4.

Second Diſcours préſenteé à MM. du Parlement : *Paris*, Jacquart, 1649, *in*-4.

Troiſième Diſcours préſenté à la Nobleſſe de Normandie : *Paris*, Jacquart, 1649, *in*-4.

Quatrième Diſcours & ſuite du premier, à la Reine : *Paris*, Jacquart, 1649, *in*-4.

22437. Les divines révélations & promeſſes faites à S. Denys, Patron de la France, & à ſainte Geneviève, Patrone de Paris, en faveur des François contre le Tyran Mazarin, apportées du Ciel en Terre par l'Archange Michel : *Paris*, Boudeville, 1649, *in*-4.

22438. La Parabole du temps préſent : *Paris*, 1649, *in*-4.

22439. Contribution d'un Bourgeois de Paris pour ſa cotte part au ſecours de ſa Patrie : 1649, *in*-4.

22440. Lettre d'un Religieux, envoyée à Monſieur le Prince à S. Germain en Laye, contenant la vérité de la vie & des mœurs du Cardinal Mazarin, avec exhortation audit Seigneur d'abandonner ſon parti : *La Haye*, 1649, *in*-4.

☞ Le Portrait du Cardinal & ſa Généalogie n'y ſont pas flattés.]

22441. ☞ Arrêt de la Cour de Parlement, portant que tous les biens, meubles & immeubles, & revenus des Bénéfices du Cardinal Mazarin, ſeront ſaiſis, & Commiſſaires ſéqueſtres, & Gardiens établis à iceux, du 13 Janvier 1649 : *in*-4.]

22442. ☞ Les Entretiens de Mazarin & de la Rivière, au retour du Sabath : *in*-4.]

22443. ☞ Le grand Breviaire de Mazarin : *in*-4.

Pièce badine ſur les mœurs du Cardinal, & ſur la façon dont il paſſe la journée.]

22444. ☞ Lettre du Comte DE GRANCEY, à M. le Prince de Condé : *in*-4.

Il reconnoît comme une punition de Dieu d'avoir été pris par les ennemis, quelque temps après s'être emparé de Brie-Comte-Robert.]

22445. ☞ L'apparition de la Guerre & de la Paix, à l'Hermite du Mont-Valérien : *in*-4.]

22446. ☞ Diſcours prononcé par le Sieur FOURNIER : *in*-4.

Il fut prononcé le 8 Janvier 1649, pour ſupplier la Reine de ramener le Roi à Paris, conſterné de la fuite de Sa Majeſté.]

22447. ☞ L'épouvantable Viſion apparue à l'Abbaye de Marmouſtier-lès-Tours : *in*-4.]

22448. ☞ Jules l'Apoſtat : *in*-4.

Satyre ſanglante contre le Cardinal. Il eſt mis en paralléle avec Judas & Julien l'Apoſtat.]

22449. ☞ La Nazarde à Jules Mazarini : *in*-4.

Nargue de vous, Meſſire Jules, eſt le refrain de cette Pièce bouffone. L'Auteur cite pluſieurs exemples tirés de l'Hiſtoire ancienne & moderne, de Favoris, qui élevés de bas lieu, ou n'ayant pas profité ſagement de leur fortune, ont tous péri miſérablement. Cet Ecrivain a mal prophétiſé par rapport au Cardinal Mazarin.]

22450. ☞ La Sanglante Diſpute entre le Cardinal Mazarin & l'Abbé de la Rivière : *in*-4.

Farce plaiſante ; ces deux Miniſtres ayant pris querelle au jeu, ſe dirent aſſez bien leurs vérités, & des paroles paſsèrent aux coups.]

22451. ☞ Prédictions de Noſtradamus ſur la perte du Cardinal Mazarin : *in*-4.]

22452. ☞ Prédiction merveilleuſe, &c. *in*-4.]

22453. ☞ Codicile très-véritable de Jules Mazarin : *in*-4.

Pièce ironique qui contient pluſieurs legs que le Cardinal fait à différentes perſonnes.]

22454. ☞ Le Pot-aux-Roſes découvert : *in*-4.

Pièce morale & politique, ſur ce qu'il eſt très-dangereux d'admettre des Miniſtres dont la probité ou la ſcience ne ſont point éprouvées.]

22455. ☞ L'arrivée des Ambaſſadeurs du Royaume de Patagoce & de la Nouvelle France : *in*-4.

Satyre plaiſante ſur les concuſſions & l'avarice du Cardinal.]

22456. ☞ Les premières nouvelles de la Paix : *in*-4.]

22457. ☞ Actions de graces de la France, à M. le Prince de Condé.]

22458. ☞ Les très-humbles Remerciemens des Bourgeois de Paris, à Mademoiſelle, &c.]

22459.

22459. ☞ La Paix en ſon Trône de Gloire, &c. *in*-4.]

22460. ☞ Le Triomphe de Paris & ſa joie : *in*-4.]

22461. ☞ Le Remerciement de toutes les Provinces de France à Noſſeigneurs du Parlement, & aux Bourgeois de Paris : *in*-4.]

24262. ☞ Ode au Roi ſur les mouvemens arrivés à Paris : *in*-4.]

22463. ☞ Déciſion de la Queſtion du temps : *Paris*, Beſoigne, 1649, *in*-4.

Cette Pièce eſt très-pathétique. L'Auteur y fait le tableau des maux de la France & des Peuples, l'apologie du Parlement & des François que la Cour traitoit de Rébelles, & il découvre l'iniquité & la mauvaiſe adminiſtration du Gouvernement.]

22464. ☞ Nouvelles apportées au Roi Louis XIII. dans les Champs-Elyſées, &c. *in*-4.

C'eſt le jeune Tancrède de Rohan, que l'on ſuppoſe en être le porteur ; & ſon arrivée donna occaſion aux anciens Miniſtres & Courtiſans de Louis XIII. de s'élever fortement contre la conduite du Cardinal Mazarin. Ce Tancrède de Rohan étoit un fils ſuppoſé au Duc de Rohan, comme il fut jugé par Arrêt du Parlement, en 1649. Il mourut la même année.

Voyez à la fin du tom. XXII. des *Vies des Hommes Illuſtres de la France*, commencées par M. d'Auvigny, & continuées par l'Abbé Pérau.

On peut encore voir à ſon ſujet un *Recueil de Pièces* imprimé à *Liége*, 1767, *in*-12. qui eſt intitulé, *Tancrede*, &c.]

22465. ☞ Parabole & Similitude préſente, pour faire voir l'union & la concorde qui doivent être entre un Roi & ſes Sujets, s'ils veulent vivre en paix & proſpérité : *in*-4.]

22466. ☞ Lettre des Peuples de la Province de Poitou, envoyée à Noſſeigneurs du Parlement : *in*-4.

Ils s'y plaignent des excès & des violences des Maltôtiers, qui ſous prétexte de la Gabelle du ſel, établiſſoient de nouveaux droits, & vexoient extraordinairement cette Province.]

22467. ☞ Les Plaintes de la France à M. le Prince : *in*-4.]

22468. ☞ Très-humble Remontrance d'un Gentilhomme Bourguignon à Monſeigneur le Prince de Condé : *in*-4.]

22469. ☞ Le Monopoleur rendant gorge : *in*-4.]

22470. ☞ La fin tragique des Partiſans, arrivée de temps en temps, & tirée de l'Hiſtoire de France : *in*-4.]

22471. ☞ Catéchiſme des Partiſans, ou Réſolutions Théologiques touchant l'impoſition, levée & emploi des Finances, dreſſé par demandes & par réponſes, pour la plus grande facilité ; par le R. P. D. P. D. S. J. *in*-8.] *inf' Pièce Bourguignon*

22472. ☞ La France déſolée, aux pieds du Roi, où le Gouvernement tyrannique de Mazarin eſt ſuccinctement décrit : 1649, *in*-4.

Pièce aſſez pathétique, contre l'adminiſtration de ce Cardinal. On y trouve un parallèle aſſez bien frappé du bon & du mauvais Miniſtre.]

22473. ☞ La Lettre d'un Secrétaire de Saint-Innocent, à Jules Mazarin : *in*-4.]

Satyre plaiſante contre le Gouvernement, la conduite & les fourberies de ſon Eminence.]

22474. ☞ L'Entrée pompeuſe & magnifique du Roi Louis XIV. en ſa bonne Ville de Paris ; par N. I. T. *Paris*, Cotinet, 1649, *in*-4.

Cette Pièce eſt en Vers.]

22475. ☞ La Nappe renverſée chez Renard ; en Vers burleſques : *Paris*, 1649, *in*-4.

C'eſt au ſujet de quelques Mazariniſtes que le Duc de Beaufort chaſſa de chez le Sieur Renard, où ils étoient aſſemblés pour ſouper.]

22476. ☞ Le Cardinal Mazarin en deuil ; quittant la France : *Paris*, 1649, *in*-4.]

22477. ☞ La France vengée des malheurs dont elle étoit menacée par les armes de Jules Mazarin : *Paris*, Métayer, 1649, *in*-4.]

22478. ☞ La Décadence des mauvais Miniſtres d'Etat : *in*-4.

L'Auteur repaſſe tous les Siècles de la Monarchie, & tous les mauvais Miniſtres qu'elle a eus, & il rapporte leur miſérable fin.]]

22479. ☞ Le Tableau des Tyrans favoris ; & la deſcription des malverſations qu'ils commettent dans les Etats qu'ils gouvernent, envoyé par l'Eſpagne à la France : *in*-4.

C'eſt l'Eſpagne qui parle dans cette Pièce. Elle fait un grand Eloge du Cardinal de Richelieu, & le portrait le plus affreux du Cardinal Mazarin & de ſes projets.]

22480. ☞ La Pucelle de Paris, triomphante des injuſtes prétentions d'un Italien, par la force de ſes Arrêts : *in*-4.]

22481. ☞ Agréable Conférence de deux Payſans de Saint-Ouen & de Montmorency, ſur les Affaires du temps : *in*-4.]

22482. ☞ L'Ombre du Cardinal de Richelieu, parlant à Jules Mazarin.]

22483. ☞ Le François fidèle, à Jules Mazarin, traitant du devoir des bons Miniſtres envers les Rois leurs Maîtres.]

22484. ☞ La Caſſandre Françoiſe, avec le Réveil-matin des Pariſiens : *in*-4.]

22485. ☞ Le Jugement donné contre les Traitans, Partiſans, Prêteurs & Maltôtiers.

Toutes ces Pièces ſont des invectives & des ſatyres contre les Partiſans & les Voleurs des deniers publics.]

22486. ☞ La Farce des Mazarins & des Monopoleurs : 1649, *in*-4.]

22487. ☞ L'Anti-Machiavel, le fidèle Empyrique, ou le puiſſant Hellébore Anti-Ma-

chiavel, pour contenter les Mal-contens de l'Etat, & affermir la liberté des Peuples: *Paris*, 1649, *in*-4.]

22488. ☞ Le Paſquin, ſur les affaires du temps, mis en François: *in*-4.]

22489. ☞ Les Motifs de la tyrannie du Cardinal Mazarin: *in*-4.]

22490. ☞ Le Mouchoir pour eſſuyer les yeux de M. le Prince de Condé: *in*-4.]

22491. ☞ Le Miroir à deux viſages oppoſés, l'un louant la conduite du fidèle Miniſtre, l'autre condamnant la conduite du méchant & infidèle Miniſtre, & ennemi du Prince & de ſon Etat: *in*-4.]

22492. ☞ Le Mot à l'oreille, ou le Miroir qui ne flate point: *in*-4.

C'eſt une énumération des vices & des crimes du Cardinal.]

22493. ☞ La Viſion prophétique de ſainte Geneviève, Patrone & Protectrice de la Ville de Paris, évidemment accomplie dans l'état des affaires préſentes: *in*-4.

22494. ☞ La liberté de la France, & l'anéantiſſement des Miniſtres Etrangers: *Paris*, 1649, *in*-4.]

L'Auteur de cette Pièce fait voir, par des exemples, combien un Miniſtre étranger eſt préjudiciable à un Etat; que nos Rois ont ſouvent fait des Ordonnances pour les exclure, & que ce n'eſt qu'en les obſervant que la France pourra recouvrer ſon ancien luſtre.]

22495. ☞ Le bon Miniſtre d'Etat: *in*-4.

Etre homme de bien, être affectionné à l'Etat, être déſintéreſſé, n'être ni Etranger ni Eccléſiaſtique; telles ſont les qualités que l'Auteur demande.]

22496. ☞ Le temps paſſé & l'avenir, & le génie démaſqué de Jules Mazarin: *in*-4.

C'eſt une apoſtrophe à ce Cardinal, dans laquelle on lui reproche l'inégalité & l'injuſtice de ſes vues & de ſes deſſeins.]

22497. ☞ Les véritables reproches faits à Jules Mazarin; par un Miniſtre d'Etat.]

22498. ☞ Le triomphe de la vérité ſans maſque: *in*-4.]

22499. ☞ La Complainte des pauvres à la Reine Régente, mère du Roi, contre le Cardinal Mazarin: *in*-4.

Elle contient une peinture affreuſe des maux du Royaume; & il eſt difficile de trouver rien de plus ſatyrique contre le Cardinal.]

22500. ☞ Panégyrique pour Monſeigneur le Duc de Beaufort, adreſſé à MM. du Parlement; par L. S. D. E. *in*-4.]

22501. ☞ Les Palmes héroïques du généreux Duc de Beaufort: *in*-4.

L'Auteur de cette Pièce en Vers, eſt une fille nommée Charlotte HENAULT.]

22502. ☞ Avis aux Grands de la Terre, ſur le peu d'aſſurance qu'ils doivent avoir en leurs grandeurs: *in*-4.]

22503. ☞ Diſcours à MM. de Paris, ſur le ſujet des taxes: *in*-4.]

22504. ☞ Inventaire des Pièces du monde, rencontrées dans le Palais du Cardinal Mazarin: *in*-4.]

22505. ☞ La Pièce charmante du Cabinet découverte: *in*-4.]

22506. ☞ Le Procès-verbal de la canoniſation du B. Jules Mazarin, faite dans le Conſiſtoire des Partiſans; par Catalant & Tabouret, ſéant Emery, Anti-Pape: *in*-4.

C'eſt une apothéoſe ridicule.]

22507. ☞ Dialogue de Rome & de Paris, au ſujet de Mazarin: *in*-4.

Ce Dialogue eſt aſſez amuſant. On y trouve un parallele du Cardinal de Richelieu avec le Cardinal Mazarin.]

22508. ☞ Le ſecret à l'oreille d'un Domeſtique de Mazarin, à Mazarin.]

22509. ☞ Avis du riche inconnu de la Parabole, envoyé à Mazarin.]

22510. ☞ La manifeſtation de l'Antechriſt en la perſonne de Mazarin & de ſes adhérans, avec des figures authentiques de l'Ecriture-Sainte: *in*-4.

C'eſt une Satyre violente.]

22511. ☞ La vengeance équitable, charitable & permiſe, ſelon les loix divines & humaines, que MM. du Parlement & les Habitans de la Ville de Paris veulent & doivent prendre du mauvais Miniſtre d'Etat.

Cette Pièce tend à montrer qu'on devoit, par le cours ordinaire & réglé de la juſtice, ſe défaire du Cardinal.]

22512. ☞ L'ambitieux, ou le portrait d'Æ-lius Sejanus, en la perſonne du Cardinal Mazarin.

C'eſt un parallele des vices de ces deux Miniſtres, & des maux qu'ils ont faits à leurs Maîtres & aux Peuples.]

22513. ☞ L'injuſte au trône de la fortune, ou le fléau de la France.]

22514. ☞ Etat ſuccinct des troubles excités par le Cardinal, & de la misère à laquelle il a réduit le Royaume.]

22515. ☞ La non-pareille du temps, ou la Proſopopée de Thémis, & la fortune plaidant le procès de Mazarin.]

22516. ☞ Icon tyranni, in Invectivâ contrà Mazarinum expreſſâ. *Paris* 1649 *in*-4°

Déclamation très-vive contre les vices, les fourberies & les crimes du Cardinal. Elle vient d'un partiſan du Duc de Beaufort & de M. d'Houdancourt.]

22517. ☞ La Généalogie ou extraction de la Vie de Jules Mazarin, à préſent Cardinal & Miniſtre d'Etat en France.]

22518. ☞ Le Portrait du méchant Miniſtre d'Etat, Jules Mazarin, & ſa chûte ſouhaitée.]

Digitized by Google

22519. ☞ Avis de l'Ame du Maréchal d'Ancre à l'Eſprit du Cardinal Mazarin, touchant la réſolution qu'il doit prendre ſur les troubles qu'il a nouvellement excités en France.]

22520. ☞ La Robbe ſanglante de Jules Mazarin, avec la vérité reconnue, ou le récit de toutes ſes fourbes & impoſtures.

On reproche dans cette Pièce au Cardinal ſon avarice, ſon ambition, ſon envie, ſon ingratitude, & ſes fourberies.]

22521. ☞ Le bonheur de la France en la mort de Mazarin & de ſes adhérans.]

22522. ☞ Avis au Sieur Cardinal Mazarin, pour ſa ſortie de France.]

22523. ☞ Mazarin en ſoupçon de ſa vie & de ſes mœurs.]

22524. ☞ L'Adieu du Cardinal Mazarin à MM. de Paris.]

22525. ☞ Lettre d'un Gentilhomme Italien à un François ſon ami, ſur l'enlévement du Roi Très Chrétien, traduite par P.D.P.S. de Carigny.]

22526. ☞ Dernière ſupplication du Cardinal Mazarin faite à Monſeigneur le Prince de Conti, pour la ſûreté de ſa perſonne.]

22527. ☞ La France proſternée aux pieds de MM. du Parlement, pour lui demander juſtice.]

22528. ☞ Examen ſur les Affaires du temps: *Paris*, Huot, 1649, *in*-4.

On y diſcute les fautes qu'a faites le Miniſtère dans les conjonctures préſentes. L'Auteur en cite huit principales, qui tendent toutes à des conſéquences terribles.]

22529. ☞ Remarques importantes à la cauſe commune, ſur les actions & la conduite de M. le Duc d'Elbœuf, dans les Affaires de ce temps.]

22530. ☞ Le Conſeiller fidéle.]

22531. ☞ L'illuſtre Prince Duc de Beaufort exilé, rétabli & remis au trône de ſa gloire.]

22532. ☞ Eloge de Monſeigneur le Duc de Beaufort, par la voix publique des Habitans de la Ville de Paris.]

22533. ☞ Le Palladium, ou le Dépôt tutélaire de Paris.

Cette Pièce, qui eſt en Vers, eſt adreſſée à Madame la Ducheſſe de Longueville, par le Sieur De l'Iſle, qui avoue n'en être pas tout à fait l'Auteur.]

22534. ☞ Les Vœux des Religieux de Saint-Denys pour la paix du Royaume, envoyés à Monſeigneur le Prince de Conti.]

22535. ☞ Gallicinium nuper auditum, Franciam expilante Mazarino.]

22536. ☞ Stomachatio boni Popularis.

Cette Déclamation eſt vive & pathétique. L'Auteur exhorte tous les Ordres du Royaume à ſe joindre enſemble, pour obtenir l'expulſion du Cardinal Mazarin.]

22537. ☞ Très-humble Remontrance du Parlement de Paris au Roi & à la Reine Regente: *in*-4.

Il commence par montrer à la Reine que les exemples paſſés de Favoris trop puiſſans, auroient dû la rendre plus circonſpecte à n'en point élever. Il juſtifie enſuite ſa conduite, & fonde la néceſſité où il eſt de prendre les armes ſur les excès, les violences, les rapines & les crimes du Cardinal.]

22538. ☞ Très-humble & chrétienne Remontrance à la Reine Régente, ſur les malheurs préſens de l'Etat.]

22539. ☞ Remontrance ſur les abus des Intendans de Juſtice, & la cruauté de l'exaction des deniers Royaux à main armée; à la Reine.] *Paris, Jacquard, 1649. in-4.*

22540. ☞ Diſcours important ſur le Gouvernement du Royaume: *in*-4.

Il regarde l'ordre qu'on doit obſerver dans les Affaires & dans les Conſeils, le choix des perſonnes qui doivent y entrer, & les récompenſes qu'on doit leur donner. Cette petite Pièce eſt aſſez bonne & aſſez méthodique.]

22541. ☞ Les raiſons ou les motifs véritables du Parlement & des Habitans de Paris, contre les Perturbateurs du repos public, & les ennemis du Roi & de l'Etat.] *Voyez n.° 22518.*

22542. ☞ La Juſtification du Parlement & de la Ville de Paris, dans la priſe des armes, contre l'oppreſſion & tyrannie du Cardinal Mazarin.]

22543. ☞ Louange de feu M. le Marquis de Chanleu, tué à Charenton en combattant pour le ſervice du Roi & du Parlement.]

22544. ☞ Nouvelles burleſques portées par le Duc de Châtillon à l'Empereur des ténèbres, aux affreuſes cavernes de ſa domination.]

22545. ☞ Lettre du Sieur DU PELLETIER, à M. le Duc de Beaufort, le 10 Février 1649.]

22546. ☞ Lettre du Sieur DU NACAR à l'Abbé de la Rivière, à S.-Germain en-Laye, ſur les Affaires du temps, & où ſont préſentés les moyens pour faire la paix.]

22547. ☞ Lettre de conſolation envoyée à Madame la Ducheſſe de Rohan, ſur la mort de M. de Rohan, ſon fils, ſurnommé Tancrède.

Voyez ci-devant, N.° 22464.]

22548. ☞ Les Courtiſans de Saint-Germain révoltés contre le Cardinal Mazarin.

L'Auteur de cette fiction rapporte différens diſcours de pluſieurs Courtiſans qui font entendre au Cardinal les bruits qu'on répand contre lui, & lui conſeillent de ſe ſouſtraire par la fuite au châtiment exemplaire qui lui eſt préparé.]

22549. ☞ Plainte à la Reine, des Dames de Paris, qui ont leurs maris dans l'Armée Mazarine.]

22550. ☞ La Sibylle moderne, ou l'Oracle du temps: *in-4.*

Elle prédit au Cardinal que la guerre qu'il vient d'allumer au ſein du Royaume, lui ſera auſſi funeſte qu'il a prétendu en tirer d'avantages.]

22551. ☞ L'Eſpérance des bons Villageois, &c.]

22552. ☞ Les attaques & la priſe de Charenton, &c.]

22553. ☞ Motifs & raiſons principales du Parlement de Rouen.]

22554. ☞ Supplication au Roi, pour avancer le Procès des Partiſans.]

22555. ☞ La métamorphoſe Royale, &c.]

22556. ☞ Lettre du Cardinal Antonio BARBERIN, au Cardinal Mazarin, &c. avec la Réponſe.]

22557. ☞ Lettre envoyée à Sa Sainteté, &c.]

22558. ☞ Récit véritable de ce qui s'eſt fait & paſſé à Rome & à Veniſe, contre Jules Mazarin. *Paris. Cougé 1649, in-4*

Le Pape fit ſaiſir le Palais où logéoit le père du Cardinal, & fit ſommer cette Eminence, par ſon Nonce en France, de comparoir dans trois ſemaines à Rome devant le Conſiſtoire. La République de Veniſe les priva tous deux du titre de Nobles Vénitiens, qu'elle leur avoit accordé.]

22559. ☞ La voix du Peuple, à M. le Duc de Beaufort.]

22560. ☞ La Couronne de gloire de nos Généraux.]

22561. ☞ La Pompe funèbre de Voiture, avec la clef.

Pièce très-jolie & très-amuſante, en Proſe & en Vers.]

22562. ☞ Lettres de M. le Duc DE LONGUEVILLE, & de MM. du Parlement de Normandie, avec les Arrêts, &c.]

22563. ☞ L'honneur du Miniſtre étranger enſeveli dans le tombeau.]

22564. ☞ La Déclaration du Duc Charles de Lorraine, &c. aux Bourgeois de Paris.

Ce Duc, entr'autres faits, déclare que le Cardinal lui a fait offrir deux millions, & de le remettre en poſſeſſion de ſon Duché, s'il vouloit entrer dans ſes deſſeins & perdre la France.]

22565. ☞ Les ſouhaits des bons François, &c.

Exhortation au Parlement à ne pas ſe démentir dans la conjoncture préſente, que le Cardinal ne ſoit chaſſé ou puni.]

22566. ☞ Les profanations Mazariniques, &c. par le Sieur DE LA CAMPIE.

Cette Pièce regarde les abominations que les Soldats commirent dans l'Egliſe de Saint-Denys.]

22567. ☞ Requête burleſque des Partiſans au Parlement.

Pièce en Vers, ainſi que la ſuivante.]

22568. ☞ Lettre burleſque à M. le Cardinal: *in-4.*]

22569. ☞ La Métamorphoſe de la France.]

22570. ☞ Lettre de M. le Duc DE GUISE, à la Reine, &c.

C'eſt au ſujet de ſa détention à Naples, & de ſon affection pour Mademoiſelle de Pont.]

22571. ☞ Raillerie univerſelle, &c. en Vers burleſques.]

22572. ☞ Les Eloges & Louanges des Peuples à Monſeigneur l'Archevêque de Corinthe, &c. enſemble le progrès des Armes des bons François; par le Sieur ROZARD.

Cet Archevêque de Corinthe étoit le Coadjuteur, depuis connu ſous le nom de Cardinal de Rets: on ſçait qu'il étoit un des Chefs de la Fronde, ou du parti contre le Cardinal Mazarin.]

22573. ☞ L'Eſprit du Duc de Châtillon apparu à M. le Prince de Condé.]

22574. ☞ La grande Conférence des Hermites du Mont-Valérien, &c.]

22575. ☞ Le Paſſe-partout du temps, ou la Sourde-Renommée, &c.

Grand verbiage, pour dire qu'à la Cour & à Paris on n'oſe pas déclarer librement ce que l'on penſe.]

22576. ☞ Remontrance du Berger de la grande Montagne, à la Reine.]

22577. ☞ Le Vœu des Pariſiens à la Vierge, &c. en Vers.]

22578. ☞ La réſolution du Conſeil de ſcience tenu à Saint-Germain, &c.]

22579. ☞ Le Rameau Royal.]

22580. ☞ La Champagne déſolée par l'Armée d'Erlach, &c.]

22581. ☞ L'Oui-dire de la Cour.

Satyre ſanglante contre la Reine & la Maiſon de Condé.]

22582. ☞ Remontrance du Roi Louis XII. au Roi Louis XI. ſur leur différente façon de régner.]

22583. ☞ Diſcours prophétique, contenant quarante-quatre Anagrammes ſur le nom de Jules Mazarin.

Toutes ces Anagrammes ſont ſatyriques; on les a inſérées dans le Diſcours, de manière qu'elles en ſont la meilleure partie.]

22584. ☞ Lettre d'un fameux Courtiſan à la plus illuſtre Coquette du monde, avec la Réponſe.]

22585. ☞ Entretien Politique entre Jaqueton & Catau.

Ces deux Courtiſans déclament contre le Cardinal, qui avoit emmené le Roi, & s'étonnent qu'il ſe ſoit trouvé des ſcélérats qui aient oſé attenter à la vie des meilleurs Princes, & qu'il n'y ait perſonne aſſez zélé pour ſe défaire du Miniſtre.]

22586. ☞ Le nez pourri de Théophraſte Renaudot, &c.

C'eſt peu de choſe que cette Pièce, qui conſiſte en

Digitized by Google

deux Rondeaux & un Quatrain de Centurie de Noſtradamus.]

22587. ☞ La France & les Royaumes ruinés par les Favoris & les Reines amoureuſes.

L'Auteur rapporte beaucoup d'exemples pour prouver ce qu'il avance. On auroit pu en trouver un plus grand nombre.]

22588. ☞ Diſcours d'un Philoſophe mécontent.]

22589. ☞ Les nouvelles Métamorphoſes de l'Eſpagnol.]

22590. ☞ Les ſentimens de réjouiſſance d'un Solitaire.]

22591. ☞ Lettre de réplique de la petite Nichon, à M. le Prince de Condé.

Elle roule ſur les amours de ce Prince, & les maux qu'il cauſe à la France, en faiſant la guerre pour le Cardinal.]

22592. ☞ L'Acte d'oppoſition de M. le Duc de Chaulnes à la propoſition de donner à M. le Duc de Bouillon les Provinces de baſſe & haute Auvergne, pour remplacement de Sédan.]

22593. ☞ Le Caquet des Marchandes Poiſſonnières, &c. ſur la maladie du Duc de Beaufort.

Pièce en ſtyle de la Halle, ſur le ſoupçon qu'on avoit que ce Duc avoit été empoiſonné.]

22594. ☞ Les métiers de la Cour.

Pièce bouffonne & ſatyrique.]

22595. ☞ Le Mercure infernal.

Cette Pièce regarde le Surintendant Bullion, & quelques autres perſonnes.]

22596. ☞ Union de la Nobleſſe de France.]

22597. ☞ Requête au Roi par le Corps de la Nobleſſe.]

22598. ☞ De la Guerre des Tabourets, &c. Livre I & II.]

22599. ☞ Plaiſant entretien du Sieur Rodriguez avec Jules Mazarin, &c.

Il roule ſur l'embarras de ſon Eminence de trouver une place pour s'y retirer en ſûreté.]

22600. ☞ Le *Te Deum* des Dames de la Cour, préſenté à la Reine par Mademoiſelle DE NERVEZE.]

22601. ☞ Le véritable ami du Public.]

22602. ☞ Lettre de Cachet du Roi à la Chambre des Comptes.]

22603. ☞ Lettre du bon Génie de Paris à celui de Compiegne.]

22604. ☞ La Couronne de la Reine, envoyée du Ciel.

Cette Couronne n'eſt point d'or ornée de pierreries, mais gît dans les ſouffrances de cette Princeſſe & dans les calomnies avancées contre ſon honneur.]

22605. ☞ Le Triomphe Royal.]

22606. ☞ Les Entretiens ſérieux de Jodelet & de Gilles-le-Niais, &c.]

22607. ☞ Catalogue des Partiſans; enſemble leur Généalogie : *in*-4.]

22608. ☞ Complainte des Partiſans au Cardinal Mazarin.

Ils attribuent à ſon avarice la cauſe de leurs malheurs.]

22609. ☞ Propoſitions faites à leurs Majeſtés par le Prince d'Epinoze, &c.]

22610. ☞ Moyen aſſuré pour bien ménager le bled des Bourgeois.]

22611. ☞ Le monſtre hérétique étouffé par un enfant.]

22612. ☞ L'heureuſe rencontre d'une mine d'or, &c.

L'Auteur propoſe dans cette Pièce certains moyens qu'il juge de facile exécution, par leſquels le Roi, ſans fouler ſes Sujets, aura de très gros revenus, & pourra entretenir à peu de frais une Milice de 50000 hommes.]

22613. ☞ La Rencontre d'un Gaſcon & d'un Poictevin.]

22614. ☞ Vers ſur l'Effigie de la Juſtice qui étoit au haut du feu de la Grêve.]

22615. ☞ Lettre d'un Normand aux Fendeurs de Nazeaux.]

22616. ☞ Dialogue de Dame Pérette, & de Jeanne la Crottée.]

22617. ☞ La Cavalcade Royale faite le jour de S. Louis, &c. & l'Ordonnance du Parlement de Londres.]

22618. ☞ Arrêt notable du Parlement contre pluſieurs Partiſans.]

22619. ☞ Les particularités de la Chaſſe Royale faite par Sa Majeſté le jour de S. Hubert & de S. Euſtache.]

22620. ☞ L'Ambaſſadeur de Savoye, &c.

Il remontre à la Reine qu'il n'eſt point de ſon honneur ni de la gloire du Roi ſon fils, de conſerver en place le Cardinal Mazarin.]

22621. ☞ La Conférence d'un Pariſien & d'un Bordelois.]

22622. ☞ Le Courrier ſouterrein, &c.

Fiction aſſez plaiſante & ſatyrique contre le Cardinal.]

22623. ☞ Le Triomphe de Monſeigneur le Duc de Beaufort.]

22624. ☞ Les reſſentimens de la Ville de Paris, ſur les obligations qu'elle a à M. le Duc de Beaufort.]

22625. Très humbles Remontrances du Parlement au Roi & à la Reine Régente, du 14 Janvier 1649 : 1649, *in*-4.

Elles ne ſervirent que de Manifeſte; car on ne voulut pas les recevoir à la Cour, où l'on prétendoit que le Parlement, qui avoit été ſupprimé comme rébelle, ne pouvoit plus parler en Corps. C'eſt une des Pièces des plus véhémentes & des plus détaillées contre le Cardinal Mazarin, tendante à obtenir ſon expulſion.

« Le Parlement, (dit Guy Patin, dans ſa *Lettre* 31

» à Charles Spon, écrite le 27 Janvier 1649,) a fait auſſi » des Remontrances par écrit, leſquelles ſont impri- » mées; on dit qu'elles ſont bien faites, & que M. le » Préſident (Jacques) le Coigneux en eſt l'Auteur. On » a fait ici courir depuis huit jours quantité de papiers » volans contre le Mazarin; il n'y a encore rien qui » vaille ».

22626. Le Procès-criminel du Cardinal Mazarin, envoyé d'Eſpagne avec la dénonciation de l'Empereur: *Paris*, Variquet, 1649, *in*-4.

☞ C'eſt une pure invective contre le Cardinal.]

22627. Factum ſervant au Procès-criminel du Cardinal Mazarin, touchant ſes intelligences avec les Etrangers, ennemis de l'Etat: *in*-4.

☞ Ce Factum eſt rempli de faits qui ne roulent que ſur la probabilité de ces intelligences.]

22628. Le Mouchard, ou Eſpion de Mazarin: *Paris*, Boudeville, 1649, *in*-4.

☞ Il fait au Cardinal le récit de ce qui ſe dit ou qui s'écrit contre lui.]

22629. Antithèſe du bon & du mauvais Miniſtre d'Etat: *Paris*, Pépingué, 1649, *in*-4.

22630. Apologie pour le Cardinal Mazarin, tirée d'une Conférence entre ſon Eminence & un excellent Caſuiſte: *Paris*, Preuveray, 1649, *in*-4.

☞ Le ſtyle de cette Satyre eſt bas & peu châtié. On y ſuppoſe que le Cardinal découvre ſes vues, & les motifs qui l'ont fait agir avant & depuis ſon élévation.]

22631. Entretien ſecret entre MM. de la Cour de Saint-Germain avec MM. de la Cour de Parlement de Paris: *Paris*, Hénault, 1649, *in*-4.

C'eſt un Ecrit contre le Parlement.

22632. Les glorieux travaux du Parlement pour le maintien de l'autorité du Roi, & pour le ſoulagement de ſes Peuples, du 12 Janvier 1649: *Paris*, Noël, 1649, *in*-4.

22633. ☞ Lettre du Capitaine LA TOUR; contenant la réfutation des calomnies, au parti du Parlement & de la Ville de Paris: *Paris*, 1649, *in*-4.]

22634. Raiſon d'Etat contre le Miniſtre Etranger: (1649) *in*-4.

☞ Cette Pièce eſt aſſez bien raiſonnée. L'Auteur, après avoir prouvé par les loix & par les exemples, que les Etrangers ont toujours été éloignés de l'adminiſtration des Affaires, rapporte en peu de mots les raiſons qui doivent leur donner l'excluſion.]

22635. Queſtion, Si la voix du Peuple eſt la voix de Dieu: 1649, *in*-4.

Ecrit pour le Cardinal Mazarin.

22636. Que la voix du Peuple eſt la voix de Dieu, contre le ſentiment de celui qui nous a propoſé une Queſtion toute contraire: *Paris*, Variquet, 1649, *in*-4.

22637. Remèdes aux malheurs de l'Etat de France, au ſujet de la Queſtion, Si la voix du Peuple eſt la voix de Dieu: *Paris*, 1649, *in*-4.

Ecrit contre l'obéiſſance abſolue.

22638. L'Idole renverſée, ou le Miniſtre d'Etat puni; par D. P. P. Sieur DE CARIGNY: *Paris*, Muſnier, 1649, *in*-4.

22639. Apologie, ou Défenſe du Cardinal Mazarin, traduite ou imitée de l'Italien de L. *Paris*, 1649, *in*-4.

C'eſt un ſanglant Libelle contre le Cardinal Mazarin.

22640. Remontrance à la Reine ſur le Gouvernement de l'Etat: *Paris*, Cotinet, 1649, *in*-4.

22641. Manifeſte du Duc de Bouillon & des autres Généraux, contre les Libelles que le Cardinal Mazarin a fait publier contre eux: *Paris*, Veuve Coulon, 1649, *in*-4.

22642. Le Politique Chrétien de Saint-Germain, à la Reine: *Paris*, Hénault, 1649, *in*-4.

22643. Le Philoſophe d'Etat, ou Réflexions politiques ſur les vertus du Parlement & du Peuple de Paris: *Paris*, Hénault, 1649, *in*-4.

22644. Les généreux ſentimens de la Nobleſſe Françoiſe, contre le mauvais Gouvernement de l'Etat par un Miniſtre Etranger: *Paris*, Langlois, 1649, *in*-4.

22645. Contract de Mariage du Parlement avec la Ville de Paris, au mois de Janvier: *Paris*, Veuve Guillemot, 1649, *in*-4.

☞ Il contient pluſieurs Réglemens que les contractans croient être néceſſaires au bien de l'Etat.]

22646. Conſultation & Ordonnance des Médecins de l'Etat, pour la purgation de la France malade; par le Sieur DU TEIL: *Paris*, Hénault, 1649, *in*-4.

22647. L'Antidote pour guérir la France: 1649, *in*-4.

22648. ☞ Harmonie de l'Amour & de la Juſtice de Dieu, Ouvrage à l'occaſion des troubles de 1649: *La Haye*, 1650, *in*-12.]

22649. ☞ Le Pour & Contre de la Cour, (en Vers): *in*-4.]

22650. ☞ Requête (en Vers), au Parlement, ſur l'attentat commis en la perſonne du Roi, la nuit des Rois; faite par Louis CADET, *Paris*, Leſſelin, 1649, *in*-4.]

22651. ☞ Le Poulet: *Paris*, 1649, *in*-4.

C'eſt une Lettre en Vers de la nièce du Cardinal, à M. le Prince, dans laquelle elle lui témoigne un ardent déſir d'être unie à lui.]

22652. ☞ L'Onophage, ou le Mangeur d'âne: *Paris*, 1649, *in*-4.

Pièce en Vers, contre un Procureur, qui pendant le Blocus de Paris, avoit tué & mangé un âne.]

22653. ☞ La Réſolution des bons François,

Digitized by Google

adreſſée au Roi & à la Reine : *Paris*, 1649, *in*-4.]

22654. ☞ Diſcours ſur le Gouvernement de la Reine, depuis ſa Régence : *Paris*, Hulpeau, 1649, *in*-4.

C'eſt une Apologie de la conduite de cette Princeſſe.]

22655. ☞ Le Burleſque *On* de ce temps, qui ſçait tout, qui fait tout & qui dit tout : *Paris*, 1649, *in*-4.

Suite & ſeconde Partie du Burleſque *On* de ce temps, qui ſçait, qui fait & qui dit tout : *Paris*, 1649, *in*-4.

Extraordinaire Arrivée du burleſque *On* de ce temps, qui ſçait, qui fait & qui dit toutes les particularités du Siége de Cambray ; avec un Sommaire de l'ordre du feſtin fait aux Généraux & Parlement d'Angleterre, par les Communes : *Paris*, Hébert, 1649 *in*-4.

Ces trois Pièces ſont en Vers.]

22656. ☞ Lettre de deux amis, ſur la priſe de la Baſtille : 1649, *in*-4.

Elle fut rendue aux Pariſiens, le Jeudi 14 Janvier.]

22657. ☞ Le Foudroyant des Géans Mazariniſtes, abîmés ſous les ruines du fameux & déſolé Bourg de Charenton : *Paris*, Noël, 1649, *in*-4.]

22658. ☞ Inſtruction prompte & facile aux Pariſiens, pour bien apprendre l'exercice du mouſquet & de la pique, & les rendre parfaits en l'Art militaire : *Paris*, Beſoigne, 1649, *in*-4.]

22659. Raiſonnemens ſur les Affaires préſentes, & leur comparaiſon avec celles d'Angleterre : *Paris*, Preuveray, 1649, *in*-4.

Libelle contre la Cour.

22660. Les calomnies du Cardinal Mazarin, réfutées & rejettées ſur ſon Eminence : *Paris*, Preuveray, 1649, *in*-4.

Ces deux Ecrits ſont du Sieur du Teil.

☞ Dans le dernier, l'Auteur fait voir la différence qu'il y a entre le Parlement de Paris & celui d'Angleterre, auquel le Cardinal Mazarin l'avoit méchamment comparé.]

22661. Diſcours adreſſé aux Soldats François, dédié à M. Payen des Landes, Conſeiller au Parlement de Paris, du 15 Janvier : *Paris*, Seveſtre, 1649, *in*-4.

22662. Diſcours fait par les Députés du Parlement de Provence dans le Parlement de Paris ; enſemble la Réponſe de M. le Premier Préſident, avec l'Arrêt de ladite Cour, du 15 & 28 Janvier 1649 : *Paris*, 1649, *in*-4.

22663. L'Anathême & l'Excommunication d'un Miniſtre d'Etat Etranger : *Paris*, Colombel, 1649, *in*-4.

22664. Lettre du Chevalier George de Paris, à M. le Prince de Condé : *Paris*, 1649, *in*-4.

Seconde Lettre du même, à M. le Prince : *Paris*, Brunet, 1649, *in*-4.

« La première eſt meilleure que la ſeconde, & dangereuſe par l'apparence de vérité qui y règne dans » tout ce qui eſt allégué contre le Cardinal Mazarin ». Naudé, dans ſon *Maſcurat*.

22665. Lettre d'un Gentilhomme à la Reine ; *Paris*, Pépingué, 1649, *in*-4.

22666. Lettre de la Cour du Parlement de Paris, envoyée aux Parlemens du Royaume, du 18 Janvier : *Paris*, 1649, *in*-4.

22667. Lettre de la Cour de Parlement de Paris, envoyée aux Baillifs, Sénéchaux, Maires, Echevins & autres Officiers de ce Royaume, du 18 Janvier : *Paris*, 1649, *in*-4.

22668. L'étroite Alliance, ou la jonction du Parlement de Bretagne & des trois Etats de la Province, avec le Parlement de Paris : *Paris*, 1649, *in*-4.

22669. Arrêt de la Cour de Parlement de Rennes, contre le nommé Jules Mazarin & ſes Adhérans, du 18 Janvier : *Paris*, Pépingué, 1649, *in*-4.

22670. ☞ Arrêt du Parlement, portant défenſes à toutes perſonnes étant en cette Ville & Fauxbourgs de Paris, de changer leurs noms, & de ſe traveſtir & déguiſer pour ſortir de ladite Ville, ſous peine de la vie, 20 Janvier, 1649 : *Paris*, 1649, *in*-4.]

22671. Lettre d'un fidèle François à la Reine, ſur l'occurrence du temps : *Paris*, Preuveray, 1649, *in*-4.

22672. Diſcours de la Clémence & de la Juſtice au Parlement, pour & contre Mazarin : *Paris*, veuve Coulon, 1649, *in*-4.

☞ Ce Dialogue eſt aſſez vif. On y repréſente le Cardinal comme un voleur public, un ſerviteur infidèle & un ennemi juré de la France, lequel doit être traité ſans miſéricorde.]

22673. Relation véritable de ce qui s'eſt fait & paſſé dans la Ville d'Aix en Provence, depuis l'enlèvement du Roi, le 6 Janvier ; & en l'Affaire du Parlement, où le Comte d'Alais, ſa femme & ſa fille, &c. ont été arrêtés priſonniers, le 21 Janvier ; apporté par le Sieur T. envoyé par Meſſieurs du Parlement : *Paris*, Hénault, 1649, *in*-4.

22674. Retraite de M. le Duc de Longueville dans ſon Gouvernement de Normandie.

Ce Diſcours eſt attribué vulgairement à Charles de Saint-Denis, Sieur de Saint-Evremont, mort en 1700. Il eſt imprimé avec les *Mémoires de M. de la Rochefoucault*, & dans les *Œuvres de M. de Saint-Evremont, tom. I. pag. 39 : Londres*, 1711, *in*-8. L'Auteur y eſt nommé d'une manière indirecte à la page 109 de la première Edition des *Mémoires de M. de la Rochefoucault*. C'eſt une Pièce ſatyrique contre quelques Gentilshommes Normands, qui s'étoient déclarés contre la Cour, en 1649.

☞ Il a été réimprimé dans le *Recueil A*, *in*-12.]

22675. Lettre de Meſſieurs du Parlement

de Normandie, au Roi, touchant le refus de recevoir M. le Comte d'Harcourt, du 21 Janvier: *Paris*, Cotinet, 1649, *in*-4.

22676. La Vérité ſans maſque, ou la Plainte des Pauvres, à la Reine, contre le Cardinal Mazarin, du 22 Janvier: *Paris*, 1649, *in*-4.

22677. Déclaration du Roi, portant ſuppreſſion de toutes les Charges & Offices dont ſont pourvus les Gens ci-devant tenant la Cour de Parlement de Paris, pour les cauſes y contenues, du 23 Janvier: *Saint-Germain-en-Laye*, 1649, *in*-4.

22678. Déclaration du Roi, par laquelle les Princes, Ducs, Seigneurs & leurs Adhérans qui ont pris les armes contre ſon ſervice, ſont déclarés criminels de lèze-Majeſté, s'ils ne ſe rendent près de ſa perſonne dans trois jours, après la Déclaration d'icelle; du 23 Janvier: *Saint-Germain-en-Laye*, 1649, *in*-4.

22679. Lettre circulaire pour la Convocation des Etats-Généraux, du 23 Janvier: *Saint-Germain-en-Laye*, 1649, *in*-4.

22680. Lettre d'un Bourgeois de Paris, étant à la Cour, envoyée à un ſien ami le 26 Janvier, ſur le ſujet des mouvemens préſens: *Saint-Germain-en-Laye*, 1649, *in*-4.

Ecrit contre le Parlement.

22681. Harangues faites à M. le Duc de Longueville; par Meſſieurs les Députés du Clergé & de la Nobleſſe de Normandie: *Paris*, Saſſier, 1649, *in*-4.

22682. La Défaite d'une partie de la Cavalerie du Régiment de Corinthe, & de celui d'Infanterie du Duc de Bouillon, au Pont-Antoni, & ſur le chemin de Paris à Long-Jumeau: *Paris*, 1649, *in*-4.

22683. L'Union des trois Parlemens de Tholoſe, de Bourdeaux & de Provence: 1649, *in*-4.

22684. Lettre de (Louis Guez) DE BALZAC, à M. le Duc de Beaufort, du 31 Janvier: *Paris*, Huot, 1649, *in*-4.

22685. Lettre du Roi, aux Prevôt des Marchands, Echevins & Bourgeois de Paris, du premier Février: *Saint-Germain-en-Laye*, 1649, *in*-4.

22686. Advis d'Etat à la Reine, ſur le Gouvernement de ſa Régence; par un Solitaire; du Déſert, le premier Février: 1649, *in*-4.

22687. Déclaration du Roi, du 3 Février, par laquelle ſont donnés ſix jours aux Habitans de Paris pour rentrer dans leur devoir: *Saint-Germain-en-Laye*, 1649, *in*-4.

22688. Lettres & Arrêts du Parlement de Normandie, envoyés au Parlement de Paris pour l'adjonction deſdites Cours, ès Affaires préſentes; avec l'Arrêt portant ladite adjonction, du 5 Février: *Paris*, 1649, *in*-4.

22689. Le Bandeau levé de deſſus les yeux des Pariſiens, du 7 Février: 1649, *in*-4.

Ecrit pour l'autorité abſolue des Rois.

22690. ☞ L'Oignon ou l'Union qui fait mal à Mazarin, avec quelques autres Pièces du temps contre lui: *Paris*, 1649, *in*-4.]

22691. ☞ Le *De profundis* de Jules Mazarin, avec les regrets de ſa méchante vie: *Paris*, 1649.

Ces deux Pièces ſont en Vers.]

22692. ☞ Vers burleſques envoyés à M. Scarron, ſur l'arrivée du Convoi à Paris: *Paris*, Boudeville, 1649, *in*-4.]

22693. La Défaite d'une partie du Convoi des Pariſiens, dans le Village de Vitry, par le Maréchal de Grammont, commandant l'Armée du Roi; du 9 Février: *Saint-Germain-en-Laye*, 1649, *in*-4.

22694. Lettre du Sieur LA FLEUR, écrite au Sieur de l'Eſpine à Saint-Germain-en-Laye, le 9 Février, contenant un grand nombre de Pièces imprimées contre Jules Mazarin: *Paris*, Brunet, 1649, *in*-12.

Cette Liſte contient les titres de cent dix Pièces.

22695. Le véritable Ami du Public: (1649), *in*-4.

22696. Les généreux Conſeils d'un Gentilhomme qui a quitté le parti des Mazarins pour ſe retirer à Paris: *Paris*, Noël, 1649, *in*-4.

22697. Le fidèle Domeſtique à M. le Duc d'Orléans ſur les Affaires de ce temps: *Paris*, Jacquart, 1649, *in*-4.

22698. Le Remerciment de toutes les Provinces de France, à Noſſeigneurs du Parlement & aux Bourgeois de Paris, des nobles efforts qu'ils ont faits pour le ſoulagement du Public: *Paris*, Leſſelin, 1649, *in*-4.

22699. Manifeſte du Roi, contenant quel doit être le Conſeil d'un Prince, à la gloire du Parlement; par L. S. D. T. *Paris*, Langlois, 1649, *in*-4.

L'Auteur dit dans un Avertiſſement, qu'il écrit ſans paſſion, & qu'il n'eſt ni François ni Italien.

22700. La décadence des mauvais Miniſtres d'Etat, & les fruits qu'ils ont reçus pour leur ſalaire: *Paris*, veuve Coulon, 1649, *in*-4.

22701. Remarques importantes à la cauſe commune, ſur les actions & la conduite de M. le Duc d'Elbœuf, dans les Affaires de ce temps: *Paris*, Preuveray, 1649, *in*-4.

22702. Le Médecin politique, ou Conſultation ſur la maladie de l'Etat: *Paris*, Pépingué, 1649, *in*-4.

Seconde viſite du Médecin politique: *Paris*, Pépingué, 1649, *in*-4.

22703. L'Envoy à Paris d'un Hérault d'Armes, de la part du Roi, & ce qui s'eſt paſſé enſuite,

Digitized by Google

enſuite, du 12 Février: *Saint-Germain-en-Laye*, 1649, *in*-12.

22704. Le judicieux refus du Parlement de donner audience aux deux Hérauts, du 12 Février: *Paris*, veuve Guillemot, 1649, *in*-4.

22705. La priſe de Charenton par les Troupes du Roi, commandées par ſon Alteſſe Royale: *Saint-Germain-en-Laye*, 1649, *in*-4.

22706. ☞ Remontrances de M le Duc de Chaſtillon, à M. le Prince de Condé, au Château du Bois de Vincennes, après la priſe de Charenton; avec les larmes de Madame de Chaſtillon, ſur la mort de ſon Mari: *Paris*, Targa, 1649, *in*-4.]

22707. ☞ Les dernières paroles de M. de Chaſtillon, tué à Charenton, le Lundi 8 Février 1649: *Paris*, Preuveray, 1649, *in*-4.]

22708. ☞ L'Injuſtice des Armes de Mazarin, témoignée à M. le Prince de Condé, par M. de Chaſtillon: *Paris*, Boudeville, 1649, *in*-4.]

22709. ☞ Les admirables Sentimens d'une Fille villageoiſe, envoyés à M. le Prince de Condé, touchant le parti qu'il doit prendre: *Paris*, Hénault, 1649, *in*-4.]

22710. ☞ Lettre d'un Eccléſiaſtique, envoyée à M. le Duc d'Orléans, touchant pluſieurs particularités: *Paris*, 1649, *in*-4.

Elle eſt datée de Paris, du 22 Février. C'eſt pour engager ce Prince à chaſſer ſon Favori (l'Abbé de la Rivière), qui lui a donné tant de mauvais conſeils.]

22711. ☞ Lettre de Madame la Princeſſe Douairière de Condé, envoyée à M. le Prince de Condé ſon fils, ſur les armes qu'il a priſes injuſtement contre la France: *Paris*, Muſnier, 1649, *in*-4.]

22712. ☞ Les généreux Sentimens d'un bon François, préſentés à la Reine par un de ſes Aumôniers: *Paris*, Rolin de la Haye, 1649, *in*-4.

Cette Pièce aſſez pathétique, roule ſur les malheurs de l'Etat, cauſés par le Cardinal Mazarin.]

22713. ☞ Avertiſſement politique au Roi: *Paris*, 1649, *in*-4.

L'Auteur de cette Pièce l'invite à revenir à Paris, & à rendre à ſes Sujets ſes bontés.]

22714. ☞ Les vrais moyens de faire la Paix, ou Advis aux bons François ſur les Affaires préſentes: *Paris*, Langlois, 1649, *in*-4.

Cela conſiſte à chaſſer le Cardinal, & à exterminer ſes Partiſans.]

22715. La Requête préſentée au Conſeil-Privé par les Bourgeois de Paris, avec la Lettre au Cardinal Mazarin: *Paris*, 1649, *in*-4.

22716. Lettre circulaire, contenant un charitable Avis à quelques Villes de Champagne & de Picardie, pour les inciter à ſe réſoudre à prendre le bon parti du Roi & du Parlement, du 12 Février: *Paris*, Preuveray, 1649, *in*-4.

22717. Lettre (de Henri d'Orléans), Duc de Longueville, à Meſſieurs du Parlement de Paris, du 14 Février 1649: *Paris*, Muſnier, 1649, *in*-4.

22718. Sommaire de la doctrine curieuſe du Cardinal Mazarin, par lui déclarée en une Lettre qu'il écrit à un ſien Confident, pour ſe purger de l'Arrêt du Parlement & des Faits dont il l'accuſe; avec la Réponſe à icelle, du 16 Fevrier: *Paris*, Beſſin, 1649, *in*-4.

22719. Harangue à la Reine Régente, par le Premier Préſident du Parlement: *Paris*, 1649, *in*-4.

Cette Harangue de Matthieu Molé, fut faite le 27 Février.

22720. Déclaration du Roi, par laquelle tous les Officiers du Parlement de Rouen ſont interdits, déclarés Criminels de lèze-Majeſté, & leurs Offices ſupprimés, en cas qu'ils ne ſe rendent pas dans quatre jours auprès de Sa Majeſté: *Saint-Germain-en-Laye*, 1649, *in*-4.

22721. Les Combats donnés ſur le Chemin de Paris à Charenton, & à Brie-Comte-Robert, les 16 & 18 de ce mois: *Saint-Germain-en-Laye*, 1649, *in*-4.

22722. Le Chevalier Chrétien, parlant des Affaires du temps à la Reine Régente: *Paris*, Noël, 1649, *in*-4.

22723. Le Voyage de Renaudot, Gazetier, à la Cour: 1649, *in*-4.

22724. La Conférence du Cardinal Mazarin, avec le Gazetier: 1649, *in*-4.

22725. Le Gazetier déſintéreſſé: *Paris*, Brunet, 1649, *in*-4.

Deuxième Suite du Gazetier déſintéreſſé: *Paris*, Muſnier, 1649, *in*-4.

☞ Satyre très-ſanglante contre le Cardinal.]

22726. Le vrai Politique, ou l'Homme d'Etat déſintéreſſé, au Roi: *Paris*, Noel, 1649, *in*-4.

22727. Lettre interceptée de M. (Anthime-Denis) Cohon, ci devant Evêque de Dol, contenant ſon intelligence avec Mazarin: *Paris*, 1649, *in*-4.

22728. Nouvelles Propoſitions faites par les Bourgeois de Paris, à Meſſieurs du Parlement, contre la Lettre du Sieur Cohon, Evêque de Dol: *Paris*, Jacquart, 1649, *in*-4.

22729. Lettre de Mademoiſelle d'Orléans (Anne de Bourbon), étant à Poiſſy, écrite à la Reine à Saint-Germain-en-Laye, pour

le bien du Peuple : *Paris*, Feugué, 1649, *in*-4.

22730. Lettre d'Etat de M. MERCIER, envoyée à la Reine : *Paris*, Morlot, 1649, *in*-4.

22731. Le Manifeſte pour la juſtice des armes des Princes zèlés pour le bien de la Paix : *Paris*, de la Vigne, 1649, *in*-4.

22732. Le Revers du mauvais temps paſſé, & la libre entrée de la Paix ; par Mathurin QUESTIER, dit FORT-LYS, Pariſien : *Paris*, veuve Coulon, 1649, *in*-4.

22733. Advis d'Etat à M. le Prince, pour la ſûreté de ſa perſonne & de ſa vie, & pour l'augmentation de ſa gloire : *Paris*, 1649, *in*-4.

22734. Requête & Remontrance adreſſée par le Parlement de Dijon, à M. le Prince, à ſon arrivée en Bourgogne : *Paris*, 1649, *in*-4.

22735. Réponſe de M. le Prince (Louis DE BOURBON), à la Requête & Remontrance qui lui ont été adreſſées par le Parlement de Dijon, à ſon arrivée en Bourgogne, avec la déclaration qu'il leur a faite de n'être plus Mazariniſte : *Paris*, 1649, *in*-4.

22736. Le Journal Poëtique de la Guerre Pariſienne ; par M. Q. dit FORT-LYS : *Paris*, veuve Coulon, 1649, *in*-4.

Ces Lettres initiales ſignifient Mathurin QUESTIER, Pariſien, Auteur de ce Journal écrit en Vers.

22737. Le Théologien d'Etat, à la Reine, pour faire déboucher Paris : *Paris*, du Bray, 1649, *in*-4.

☞ Pièce très-ſage & aſſez bien écrite, au ſujet du Blocus de Paris. L'Auteur remontre à la Reine, qu'en voulant détruire cette Ville, elle perd le Royaume : il lui conſeille de chaſſer le Cardinal.]

22738. Le ſecond Théologien d'Etat, à Meſſieurs les Généraux : *Paris*, Jacquart, 1649, *in*-4.

22739. Le ſecret de la Paix, ou la véritable ſuite du Théologien d'Etat, à la Reine : *Paris*, Hameau, 1649, *in*-4.

22740. Le Tableau des Tyrans favoris, & la Deſcription des malverſations qu'ils commettent dans les Etats qu'ils gouvernent, envoyé par l'Eſpagne à la France : *Paris*, Noël, 1649, *in*-4.

22741. Extrait des Regiſtres du Parlement, contenant la Harangue d'Omer TALON, Avocat-Général, au Roi & à la Reine Régente ; avec ſon Rapport audit Parlement de la Réponſe de leurs Majeſtés, du 19 Février : *Paris*, 1649, *in*-4.

22742. Lettre d'un Gentilhomme de la Ville d'Aix en Provence, adreſſée à un ſien Ami à Paris, ſur ce qui s'eſt paſſé depuis la détention du Comte d'Alais & du Duc de Richelieu, (le 21 Janvier) : *Paris*, Hénault, 1649, *in*-4.

Cet Ecrit, en faveur du Parlement de Provence, contre le Comte d'Alais, eſt ſigné H. R. P. le 20 Février 1649.

22743. La Priſe par aſſaut de la Ville de Quillebeuf en Normandie, par le Comte de Harcourt : *Saint-Germain-en-Laye*, 1649, *in*-4.

22744. Apologie des Normands, au Roi ; pour la juſtification de leurs armes, du 25 Février : *Paris*, Beſoigne, 1649, *in*-4.

22745. Relation curieuſe de ce qui s'eſt fait & paſſé à Saint Denis, par l'Armée des bons François, le jour de ſaint Matthias ; enſemble, de ce qui s'eſt paſſé dans Paris de plus mémorable ; par ROZARD : *Paris*, 1649, *in*-4.

22746. Lettre du Roi, aux Gouverneurs des Provinces, ſur ce qui s'eſt paſſé avec les Députés venus de Paris, le 25 Février ; & les Réponſes faites auſdits Députés : *Saint-Germain-en-Laye*, 1649, *in*-4.

22747. La Requête des Auteurs préſentée au Parlement, à l'encontre de Mazarin : *Paris*, Hénault, 1649, *in*-4.

22748. Relation fidelle de ce qui s'eſt paſſé de plus remarquable au Parlement, depuis le 10 Février juſqu'à la fin de ce mois : *Paris*, 1649, *in*-4.

22749. Apologie curieuſe pour les juſtes Procédures du Parlement, juſqu'au jour de la Conférence, pour ſervir de Supplément aux Motifs véritables : *Paris*, Beſoigne, 1649, *in*-4.

22750. Lettre curieuſe ſur ce qui s'eſt paſſé de plus remarquable à Paris, depuis le jour des Rois juſqu'à la fin de la première Conférence ; avec un petit Diſcours de la vie & de la mort de M. le Comte de Soiſſons : *Paris*, 1649, *in*-4.

22751. Lettre d'un Gentilhomme Suédois, envoyée à un Seigneur Polonois, touchant l'état préſent des Affaires de France ; avec le Catalogue de tous les Ecrits qui ont été imprimés & publiés depuis le 6 Janvier 1649, juſqu'au premier de Mars : *Paris*, du Pont, 1649, *in*-4.

Ce Catalogue eſt compoſé de deux cens quatre-vingt-ſix titres de Pièces. Ainſi Guy Patin n'étoit pas bien inſtruit, lorſqu'il dit dans ſa Lettre, écrite le 15 Mars 1649, à Charles Patin, qu'il y avoit déja environ 150 Pièces.

22752. Lettre du véritable François, à M. le Duc d'Orléans ; par D. P. Sieur DE S. *Paris*, 1649, *in*-4.

22753. Copie du Billet imprimé à Saint-Germain-en-Laye, qui a été ſemé dans Paris par le Chevalier de la Valette, tendant

Digitized by Google

à faire ſoulever les Pariſiens contre le Parlement: *in*-4.

Ce Billet commence par ces mots: *Pauvre Peuple.*

22754. Copie du ſecond Billet ſemé dans Paris: par le même: *Signé* le Déſintéreſſé 1649, *in*-4.

☞ «On a mis priſonnier à la Conciergerie, dans la » Tour de Mongommeri, un nommé le Chevalier de la » Valette, Bâtard de feu M. d'Eſpernon; il a été pris & » arrêté ce ſoir, jettant des Billets dans les rues & dans » les boutiques, tendant à exciter ſédition dans la Ville » parmi le Peuple». Guy Patin, dans ſa *Lettre XXXII.* écrite à Charles Spon, le 20 Février 1649.]

22755. L'Anti-Déſintéreſſé, ou l'équitable Cenſeur des Libelles ſemés dans Paris, ſous le nom de Déſintéreſſé: *Paris*, Beſoigne, 1649, *in*-4.

☞ L'Auteur adreſſe cette Pièce au Peuple de Paris, & l'exhorte à ne pas prêter l'oreille aux calomnies répandues dans certains Libelles, par les Emiſſaires du Cardinal, contre l'honneur & les bonnes intentions du Parlement & des Généraux.]

22756. Apologie pour Meſſieurs du Parlement, contre quelques Libelles faits à Saint-Germain-en-Laye: *Paris*, de la Vigne, 1649, *in*-4.

22757. Lettre écrite au Chevalier de la Valette, ſous le nom du Peuple de Paris; avec la Réponſe aux Placards qu'il a ſemés par ladite Ville: *Paris*, Colombel, 1649, *in*-4.

☞ *Voyez* ſur les Pièces écrites par le Chevalier de la Valette, ſous le nom du *Déſintéreſſé*, le *Dictionnaire* de Proſper Marchand, au mot *Anti.*]

22758. ☞ Lettre écrite de Madrid, par un Gentilhomme Eſpagnol, à un ſien ami, par laquelle il lui découvre une partie des intrigues du Cardinal Mazarin, traduite de l'Eſpagnol en François, (du 7 Février): *Paris*, veuve Guillemot, 1649, *in*-4.]

22759. Les juſtes Complaintes des Bourgeois de Paris, adreſſées à Meſſieurs du Parlement: *Paris*, Boudeville, 1649, *in*-4.

22760. Suite de ce qui s'eſt paſſé à Saint-Germain-en-Laye: *Paris*, 1649, *in*-4.

Ecrit contre le Parlement, où il eſt dit que le Roi veut que le Parlement ſorte de Paris, & les Factieux veulent qu'il y demeure; voilà en quoi conſiſte tout le différend. La queſtion à décider eſt de ſçavoir, qui du Roi ou du Parlement ſera obéi.

22761. Avis politique envoyé à un Officier de la Reine, touchant l'état des Affaires préſentes: *Paris*, de la Vigne, 1649, *in*-4.

22762. La Foi barbare & la Liberté des volontés forcées ès perſonnes des Députés du Parlement: *Paris*, veuve Coulon, 1649, *in*-4.

22763. ☞ Edit du Roi, portant révocation de l'Edit d'établiſſement du Sémeſtre, & le rétabliſſement des anciens Officiers de la Cour du Parlement de Provence: *Aix*, 1649, avec l'Arrêt de vérification, du 23 Février 1649, *in*-4. 8 pages.]

22764. ☞ Edit du Roi, portant révocation & ſuppreſſion de la Chambre des Requêtes; enſemble la création de nouveaux Officiers au Parlement de Provence, vérifié le 27 Mars 1649: *Aix*, 1649, *in*-4. 8 pages.]

22765. ☞ Lettres-Patentes du Roi, portant abolition générale de tout ce qui s'eſt paſſé en Provence, ſoit avant ou après l'établiſſement du Sémeſtre juſqu'à préſent, ſans aucune exception ni réſerve; publiées au Parlement d'Aix, le 27 Mars 1649: *Aix*, 1649, *in*-4. 8 pages.]

22766. Lettre de Pierre de Provence à la Reine, en forme d'Avis, ſur ce qui s'eſt paſſé en ſon pays: *Paris*, Hénault, 1649, *in*-4.

22767. Le Secret découvert du temps préſent, ou l'Intrigue manifeſtée: *Paris*, de la Vigne, 1649, *in*-4.

22768. Motifs & Raiſons principales du Parlement de Rouen, pour ſa jonction avec le Parlement de Paris: *Paris*, Muſnier, 1649, *in*-4.

22769. Lettre de la France aux vrais François, ſur les affaires du temps préſent: *Paris*, Brunet, 1649, *in*-4.

22770. La fureur des Normands contre les Mazariniſtes: *Paris*, 1649, *in*-4.

22771. Récit véritable de ce qui fut dit à l'arrivée de Meſſieurs les Députés de Normandie, le 3 Mars: *Paris*, Dedin, 1649; *in*-4.

22772. La priſe de la Ville & Château de Brie-Comte-Robert: *Saint-Germain en Laye*, 1649, *in*-4.

22773. Les Sentimens d'Aristide ſur les Affaires publiques: *Paris*, 1649, *in*-4.

Pièce aſſez meſurée contre le Cardinal Mazarin.

22774. Lettre du Père Michel, Religieux Hermite de l'Ordre de Camaldoli, près Gros-Bois, à M. le Duc d'Angoulême, ſur les cruautés des Mazariniſtes en Brie: *Paris*, 1649, *in*-4.

☞ Pièce pathétique contre les horreurs de la guerre & les cruautés des Soldats. L'Auteur fait le Cardinal Mazarin petit-fils d'un Juif, & dit l'avoir appris en Italie: il exhorte le Duc d'Angoulême à détourner la Reine, M. le Duc d'Orléans & le Prince de Condé, de protéger le Tyran de la France.]

22775. La réunion des Eſprits: *Paris*, Noël, 1649, *in*-4.

Ouvrage ſenſé & fort modéré.

22776. Les Réjouiſſances de Paris pour les graces reçues de leurs Majeſtés, & les Soumiſſions que toutes les Compagnies ſouveraines & Corps de Ville leur en ſont venus rendre cette ſemaine à Saint-Germain-en-Laye, les 6, 7 & 8 Mars: *Saint-Germain-en-Laye*, 1649, *in*-4.

22777. Avis au Parlement de Paris ſur la continuation de la Trève & Suſpenſion d'Armes: *Paris*, Métayer, 1649, *in*-4.

22778. Arrivée extraordinaire du Courier François, apportant les nouvelles du Royaume, & de ce qui s'eſt paſſé depuis le premier Mars juſqu'au 8 de ce mois : *Paris*, 1649, *in*-4.

22779. Déclaration du Roi, portant tranſlation du Parlement qui ſe tenoit dans la Ville de Rouen, dans celle de Vernon, du 7 Mars : 1649, *in*-4.

22780. Extrait des Regiſtres du Parlement de Normandie ſéant à Vernon, du 9 Mars : *Saint-Germain-en-Laye*, 1649, *in*-4.

22781. Le Silence au bout du doigt : 1649, *in*-4.

Suite du Silence au bout du doigt : *in*-4.

Ces deux Libelles ſont contre la Reine Mère.

22782. Le Guerrier politique ; Diſcours qui pourra ſervir de Mémoire à l'Hiſtoire : *Paris*, 1649, *in*-4.

Ecrit en faveur de M. le Prince de Condé.

22783. ☞ Arrêt de la Cour de Parlement ſur la propoſition faite par Monſeigneur le Prince de Conty, pour l'éloignement du Cardinal Mazarin, du 27 Mars 1649 : *Paris*, 1649, *in*-4.]

22784. ☞ Arrêt donné en faveur de M. le Maréchal de Turenne, du 8 Mars 1649 : *Paris*, 1649, *in*-4.]

22785. ☞ Dernière Requête préſentée à Noſſeigneurs de Parlement, par M. le Duc DE BEAUFORT, avant le jugement de la calomnieuſe accuſation intentée par le Cardinal Mazarin : *Paris*, Veuve Pépingué, 1649, *in*-4.

Le Cardinal l'avoit accuſé d'attentat & de conſpiration contre ſa perſonne.]

22786. ☞ Panégyrique pour M. le Duc de Beaufort, Pair de France, adreſſé à M. de Palleteau ; par L. S. D. B. [le Sieur DE BONAIR :] *Paris*, du Pont, 1649, *in*-4.]

22787. ☞ La Guerre civile en Vers burleſques : *Paris*, Huot, 1649, *in*-4.]

22788. ☞ Le Voyage de la France à Saint-Germain, avec ſes plaintes à la Reine, contre le Cardinal Mazarin ; & ſes prières pour la paix & le retour de leurs Majeſtés à Paris ; par L. B. E. S. D. G. M. O. D. R. (en Vers :) *Paris*, 1649, *in*-4.]

22789. ☞ Les Regrets de l'abſence du Roi : *in*-4.]

Cette Pièce, qui eſt auſſi en Vers, eſt ſingulière par les expreſſions que l'Auteur emploie pour témoigner l'envie qu'il a de voir le Roi & la Reine de retour à Paris.]

22790. ☞ La Plainte des Bourgeois de Paris à MM. du Parlement, pour avancer le procès de Jules Mazarin : *Paris*, 1649, *in*-4.]

22791. ☞ Stances à M. de Brouſſel, Conſeiller du Roi au Parlement de Paris : *Paris*, Noël, 1649, *in*-4.

Ces deux Pièces en Vers ont le même but, & contiennent un Eloge de ce Conſeiller.]

22792. ☞ Avis à la Reine ſur la Conférence de Ruel : *Paris*, Sara, 1649, *in*-4.]

22793. Procès-verbal de la Conférence tenue à Ruel juſqu'au dixième de Mars par les Députés des Cours Souveraines de Paris : *Paris*, Colombel, 1649, *in*-4.

22794. Récit exact & fidèle de ce qui s'eſt paſſé à la Conférence de Ruel, pour la Négociation de la Paix : *Paris*, Beſſin, 1649, *in*-4.

22795. Lettre contenant les véritables nouvelles de la Paix, ſuivant ce qui a été arrêté à la Conférence de Ruel : *Paris*, Veuve Coulon, 1649, *in*-4.

22796. Les Articles de la Paix conclus & arrêtés à Ruel, le 11 Mars : 1649, *in*-4.

22797. ☞ Sur la Conférence de Ruel en Mars, Vers burleſques du Sieur S. 1649, *in*-4.]

22798. ☞ Récit de ce qui s'eſt paſſé à la Conférence de Ruel, où l'on voit le ſujet du retardement de la Paix, cauſé par Mazarin, avec la Plainte par lui faite à ſes Confidens, (en Vers burleſques) : *in*-4.]

22799. ☞ L'Avant-Courier François, (en Vers burleſques) : *in*-4.]

22800. ☞ La France parlant à M. le Duc d'Orléans endormi : *Paris*, *in*-4.]

22801. ☞ Deſcription de la Paix particulière de la fortune univerſelle des plus grandes Puiſſances de la terre du ſiècle préſent, (en Vers burleſques) : *Paris*, 1649, *in*-4.]

22802. ☞ Vœux préſentés à Noſſeigneurs de Parlement & à M. le Duc de Beaufort, par les Bourgeois de la Ville de Paris, pour le retour du Roi : 1649, *in*-4.]

22803. ☞ Plaintes burleſques du Secrétaire extravagant des Nourrices, des Servantes, des Laquais & de toute la République idiote : *Paris*, Veuve, Muſnier, 1649, *in*-4.]

22804. ☞ Récit du Duel mémorable fait à Ruel entre dix Laquais des Députés & autant d'Eſtafiers de Mazarin, le 28 Mars 1649, (en Vers burleſques) : *Paris*, Veuve Coulon, 1649, *in*-4.]

22805. ☞ Le Miniſtre d'Etat flambé : *Paris*, Brunet, 1649, *in*-4.

Cette Pièce, en Vers burleſques, eſt ſignée D. B.]

22806. ☞ Le Terme de Pâques ſans trébuchet, en Vers burleſques, ſuivant l'Arrêt du 14 Avril 1649 : *Paris*, Jacquard, 1649, *in*-4.

Elle eſt ſignée Nicolas LE DRU.]

Digitized by Google

22807. ☞ Ambaſſade burleſque (en Vers) des Filles de joie au Cardinal : *Paris*, 1649, *in*-4.]

22808. ☞ L'Adieu de Jules Mazarin à la France, à Paris & à MM. du Parlement : *Paris*, Hénault, 1649, *in*-4.

Cette Pièce en Vers eſt ſignée Franceſe CORNELIO.]

22809. Requête des Bourgeois & Habitans de la Ville de Paris à MM. du Parlement, ſur leur Union avec MM. les Généraux : *Paris*, Veuve Guillemot, 1649, *in*-4.

Ils demandent l'éloignement du Cardinal Mazarin.

22810. Arrêt de la Cour de Parlement de Bretagne touchant la convocation des Etats-Généraux du Royaume & particuliers de la Province, le 11 Mars : *Paris*, 1649, *in*-4.

22811. La ſubtilité du Cardinal Mazarin découverte ſur la Conférence faite à Ruel pour la Paix : *Paris*, Noël, 1649, *in*-4.

22812. Importantes vérités pour les Parlemens, Protecteurs de l'Etat, Conſervateurs des Loix & Pères du Peuple, tirées des anciennes Ordonnances & des Loix fondamentales du Royaume, dédiées au Roi par J. A. D. *Paris*, Villery, 1649, *in*-4.

Pièce conſidérable de quatre-vingt-quatorze pages, en faveur du Parlement.

22813. Les inſignes Obligations que les Rois de France & leurs Couronnes ont toujours eues au Parlement : *Paris*, Leſſelin, 1649, *in*-4.

22814. Lettre contenant ce qui s'eſt paſſé en l'Aſſemblée du Parlement, le 15 & 16 Mars, ſur le ſujet des Articles ſignés à Ruel : *Paris*, Veuve Coulon, 1649, *in*-4.

22815. Diſcours Chrétien & politique ſur la puiſſance des Rois : *Paris*, 1649, *in*-4.

22816. Diſcours véritable ſur le Gouvernement de l'Etat, où l'on voit les ruſes & trahiſons deſquelles le Cardinal Mazarin s'eſt ſervi pour ſe rendre néceſſaire auprès de leurs Majeſtés : 1649, *in*-4.

22817. La Raiſon d'Etat, ou le Bouclier du Parlement : *Paris*, Hénault, 1649, *in*-4.

22818. La France languiſſante réſolue à vaincre ou à périr : *Paris*, 1649, *in*-4.

22819. Le Mercure de la Cour, en cinq parties : *Paris*, 1649, *in*-4.

22820. Remontrance des trois Etats à la Reine Régente, pour la Paix : *Paris*, Brunet, 1649, *in*-4.

22821. Remontrance de la Nobleſſe à la Reine pour la Paix : *Paris*, Brunet, 1649, *in*-4.

22822. Remontrance du Peuple à la Reine Régente pour la Paix : *Paris*, Brunet, 1649, *in*-4.

22823. Remontrance au Peuple ; par L.S.D. D.S.C.E.T. 1649, *in*-4.

En faveur du Cardinal Mazarin.

22824. Les ſentimens du vrai Citoyen ſur la Paix & Union de la Ville ; par le Sieur B. *Paris*, Pillon, 1649, *in*-4.

22825. La priſe du Château de Neuf-Bourg, & l'inſtallation du Parlement de Normandie en la Ville de Vernon : *Saint-Germain-en-Laye*, 1649, *in*-4.

22826. ☞ Le Hérault & l'Arrêt des trois Etats ; enſemble les Queſtions d'une Abbeſſe ſur la demeure du Roi : *Paris*, Muſnier, 1649, *in*-4.]

22827. ☞ Le Flambeau d'Olympe, dédié à M. le Duc de Beaufort ; par le Sieur BARROYS : *Paris*, Veuve Coulon, 1649, *in*-4.]

22828. ☞ Juſtes reproches de la France à M. le Prince de Condé : *Paris*, Langlois, 1649, *in*-4.

Ces trois Pièces ſont en Vers.]

22829. ☞ Le Babillard du temps, en Vers burleſques : *Paris*, de la Vigne, 1649, *in*-4.]

22830. ☞ Les Délices de la Paix repréſentés par les Etats & les Villes de ce Royaume ; par le Sieur BERTAUD : *Paris*, Jacquard, 1649, *in*-4.

Cette Pièce en Vers eſt dédiée à M. le premier Préſident du Parlement de Paris, & la permiſſion de l'imprimer eſt du 24 Avril.]

22831. ☞ La Capture de deux Courtiſanes Italiennes habillées en hommes, faite par le Corps de Garde de la Porte S. Honoré, qui portoient des intelligences ſecrettes au Cardinal Mazarin, & ce qui ſe paſſa dans Paris ; avec la Lettre d'un Partiſan : *Paris*, Variquet, 1649, *in*-4.]

22832. ☞ Les Soupirs des Pariſiens ſur l'abſence du Roi : *Paris*, Nicolas Gœſſe, 1649, *in*-4.]

22833. ☞ Le vrai François à MM. de Paris, ſur les actions héroïques des Généraux des Armées du Roi, & de Noſſeigneurs de Parlement : *Paris*, Saſſier, 1649, *in*-4.]

22834. ☞ L'Amazone Françoiſe au ſecours des Pariſiens, ou l'approche des Troupes de Madame la Ducheſſe de Chevreuſe : *Paris*, Hénault, 1649, *in*-4.]

22835. ☞ Remerciement fait à M. le Coadjuteur, par une Demoiſelle Pariſienne : *Paris*, 1649, *in*-4.

Dans cette Lettre, ſignée Eliſabeth SALETTE, on le remercie de tout ce qu'il a fait pour le bien de ſa Patrie.]

22836. ☞ La Diſgrace du Courtiſan, ou la Bouffonnerie fortunée : 1649, *in*-4.

Satyre contre les Courtiſans.]

22837. ☞ Lettre de M. le Duc de Beaufort, à M. le Duc de Mercœur ſon frère ; avec la Réponſe : *Paris*, 1649, *in*-4.

Ces deux Lettres roulent ſur les bruits qui couroient du Mariage du Duc de Mercœur avec la Nièce du Cardinal Mazarin, qui lui avoit écrit pour la lui offrir, &

Digitized by Google

qui avoit éprouvé un refus. On trouve enſuite de la Lettre du Cardinal, quatre Articles contenant la dot immenſe qu'il faiſoit à ſa Nièce.]

22838. ☞ La Fronde du Parlement fatale au Mazarin : *Paris*, Seveſtre, 1649, *in*-4.]

22839. ☞ La Viole violée, ou le Violon démanché : *Paris*, 1649, *in*-4.

Pièce contre le Sieur Viole & ſes Confrères, Députés à Saint-Germain, qui prirent le parti de la Cour.]

22840. ☞ Lettre à la Reine pour la Cauſe publique, comme elle doit chaſſer Mazarin : *in*-4.]

22841. ☞ Le funeſte Hoc de Jules Mazarin : *Paris*, Boiſſet, 1649, *in*-4.

Cette Pièce & les quatre ſuivantes ſont en Vers.]

22842. ☞ Ballade à Jules Mazarin ſur ſon jeu du Hoc : *Paris*, 1649, *in*-4.]

22843. ☞ Le mauvais temps paſſé, ou le Miniſtère du Cardinal Mazarin : 1649, *in*-4.]

22844. ☞ Le Tocſin de la France, pour le maintien du Roi & de ſa Couronne : *Paris*, 1649, *in*-4.]

22845. ☞ Le burleſque Remerciement des Imprimeurs & Colporteurs aux Auteurs de ce temps : 1649, *in*-4.]

22846. ☞ Le Chariot de Triomphe de la Paix, en Vers burleſques : *Paris*, Hénault, 1649, *in*-4.]

22847. ☞ Stances au Roi ; par le Sieur ALGIER, *in*-4.]

22848. ☞ Avis burleſque du Cheval de Mazarin à ſon Maître, (en Vers :) *Paris*, Muſnier, 1649, *in*-4.]

22849. ☞ Recueil de quelques Pièces (en Vers) contre le Cardinal Mazarin : *Paris*, 1649, *in*-4.]

22850. ☞ Le Qu'en-dira-t-on de Mazarin, (en Vers burleſques) : *Paris*, Quénet, 1649, *in*-4.]

22851. ☞ Le Paſſeport & l'Adieu de Mazarin, (en Vers burleſques) : *Paris*, Huot, 1649, *in*-4.]

22852. ☞ Le Tout en Tout du temps : *in*-4.]

22853. Demandes des Princes & Seigneurs qui ont pris les armes avec le Parlement & le Peuple de Paris : 1649, *in*-4.

22854. Demandes des Généraux & Perſonnes qui ſont unis avec eux : *in*-4.

22855. Procès-verbal des deux Conférences, la première tenue à Ruel, depuis le 18 Février juſqu'au 14 de Mars, entre les Députés du Roi & ceux des Cours Souveraines de Paris ; la ſeconde, à Saint-Germain-en-Laye, le 16 Mars, entre les Députés du Roi & les Députés des Cours Souveraines du Parlement de Rouen : *Paris*, 1649, *in*-4.

22856. La Réfutation des Articles de Paix qui ont été paſſés à Ruel ; enſemble les véritables Nouvelles reçues de leur réformation, les 15 & 18 Mars 1649 : *in*-4.

22857. Extrait d'une Lettre envoyée de Ruel, en date du 19 Mars 1649, contenant le véritable état où ſont à préſent les Affaires, & réfutant les bruits que l'on fait courir touchant la Paix : *Paris*, veuve Coulon, 1649, *in*-4.

22858. Les vrais ſentimens des bons François touchant la Paix, à la Reine : *Paris*, Hénault, 1649, *in*-4.

22859. Lettre du Sieur CERMIER de Sipois, à M. le Duc d'Orléans, ſur les défiances de quelques particuliers touchant la Paix : *Paris*, 1649, *in*-4.

Cermier de Sipois eſt l'Anagramme de MERCIER de Poiſſi.

☞ On peut voir ce qui eſt rapporté de Mercier dans les *Mémoires* de l'Abbé d'Artigny, *tom. VII. pag.* 352 *& ſuiv.*]

22860. Nouveau Diſcours politique contre les ennemis du Parlement & de la Ville de Paris, où il eſt traité de l'uſage légitime de la puiſſance Royale dans l'impoſition des ſubſides, de la dignité du Parlement de Paris dans la France, & de l'innocence de la Ville de Paris ; à la Reine : *Paris*, de la Haye, 1649, *in*-4.

22861. Le Théologien politique, Pièce curieuſe ſur les Affaires du temps, pour la défenſe des bons François : *Paris*, Loyſon, 1649, *in*-4.

Ecrit contre le Pouvoir abſolu des Rois, compoſé par un Curé de Paris.

22862. Seconde Lettre d'un Gentilhomme Suédois à un Seigneur Polonois, ſur le ſujet des Affaires de France ; avec la ſuite du Catalogue de tous les Ecrits qui ont été imprimés & publiés, depuis le premier Mars juſqu'à ce jourd'hui 20 du préſent mois : *Paris*, du Pont, 1649, *in*-4.

Cette Suite contient cent ſoixante-quatorze Pièces ; mais il s'en faut beaucoup que ce Catalogue & le précédent rapportent tous les Ecrits publiés dans cet eſpace de temps, depuis le 6 Janvier juſqu'au 20 Mars.

Guy Patin, dans ſa *Lettre* 35 écrite à Charles Spon, le 2 Avril 1649, dit : « qu'il y a ici, (à Paris) horrible-» ment de Libelles contre le Mazarin. Quand on ne » prendroit que les bonnes Pièces, (ajoute-t-il) il y en » a pour en faire un Recueil de cinq ou ſix Tomes *in*-4. » à quoi j'apprens que l'on travaille, en ôtant & retran-» chant les mauvaiſes Pièces. Cela eſt merveilleux & ſans » exemple, qu'on ait pu dire tant de différentes choſes » contre un homme ».

22863. ☞ Dialogue de Jodelet & de l'Orviatan, ſur les Affaires de ce temps : 1649, *in*-4.]

22864. ☞ Lettre de Guillaume Sans-peur, aux Troupes de Mazarin : *Paris*, Boudeville, 1649, *in*-4.]

22865. ☞ La ſortie de M. le Duc de Beau-

Digitized by Google

fort du Bois de Vincennes, Stances : *Paris*, de la Haye, 1649, *in*-4.]

22866. ☞ Les Triolets du temps, ſelon les Viſions d'un petit-fils du grand Noſtradamus, faits pour la conſolation des bons François, & dédiés au Parlement : *Paris*, Langlois, 1649, *in*-4.

Cette Pièce en Vers roule ſur le Siége de Paris, la fuite du Cardinal, & la nouvelle de la Paix.]

22867. La Déclaration de M. de Conty & de MM. les Généraux, pour le ſoulagement des Peuples & la Paix générale, du 20 Mars : *Paris*, Leſſelin, 1649, *in*-4.

22868. Le Courier de la Cour portant des Nouvelles à Saint-Germain-en Laye, depuis le 15 Mars juſqu'au 22 de ce mois : *Paris*, Leſſelin, 1649, *in*-4.

22869. Le fort & puiſſant Bouclier du Parlement, en forme d'Apologie, dédié au Roi, du 23 Mars : 1649, *in*-4.

22870. Maximes morales & chrétiennes pour le repos des conſciences dans les Affaires préſentes, données & envoyées de Saint-Germain-en-Laye, par un Théologien, fidèle Officier du Roi, à MM. du Parlement : *Paris*, Beſoigne, 1649, *in*-4.

22871. Suite des Maximes morales & chrétiennes : *Paris*, Beſoigne, 1649, *in*-4.

22872. Arrêt du Parlement ſur l'éloignement du Cardinal Mazarin, du 27 Mars : *Paris*, 1649, *in*-4.

22873. Arrêt du Parlement, portant confirmation de l'Arrêt du 8 Janvier à l'encontre du Cardinal Mazarin, du 27 Mars : *Paris*, 1649, *in*-4.

22874. Avis au Cardinal Mazarin ſur ſa ſortie du Royaume : *Paris*, Alliot, 1649, *in*-4.

22875. Diſcours de l'Entrevue du Cardinal Mazarin & de M. d'Hocquincourt, Gouverneur de Péronne : 1649, *in*-4.

22876. Avis ſalutaires & généreux à tous les bons François & aux véritables Bourgeois de Paris : 1649, *in*-4.

22877. Le vrai Amateur de la Paix contre les Avis dangereux du Libelle intitulé : *Avis ſalutaires*, &c. *Paris*, de la Vigne, 1649, *in*-4.

22878. Lettre de M. le Duc D'ESPERNON, écrite à la Cour du Parlement de Bourdeaux, du 31 Mars ; avec la Réponſe du Parlement, du 2 Avril : *Paris*, 1649, *in*-4.

22879. L'Image du Souverain, ou l'illuſtre Portrait des Divinités mortelles, où il eſt traité de la Dignité Royale, de l'ancienne Inſtitution des Rois, &c. contre l'opinion des Libertins de ce ſiècle, dédié à Sa Majeſté ; par P. B. E. *Paris*, 1649, *in*-4.

C'eſt un Ecrit pour l'autorité abſolue.

22880. Le fidèle Politique : *Paris*, 1649, *in*-4.

En faveur du Cardinal Mazarin.

22881. Etabliſſement univerſel de la Paix générale, ou Sentences morales & politiques ſur les plus importantes matières de l'Etat contre les Uſurpateurs du bien public, où le droit des Gens & la cauſe commune ſont équitablement défendus en faveur des Souverains & du Peuple, touchant la véritable création & légitime autorité des Rois, & la mutuelle obligation des Princes envers leurs Sujets, & des Sujets envers les Princes. Pièce très-inſtructive & pour le Tiers-Etat & pour la Nobleſſe : *Paris*, Variquet, 1649, *in* 4.

22882. Manuel du bon Citoyen, ou Bouclier de défenſe légitime contre les aſſauts de l'Ennemi : 1649, *in*-4.

22883. Epiloque, ou dernier Appareil du bon Citoyen ſur les misères publiques : *Paris*, Sara, 1649, *in*-4.

Ecrit contre l'autorité abſolue.

22884. ☞ Advertiſſement au Sieur Cohon, Evêque de Dol, par les Cuiſtres de l'Univerſité de Paris ; jouxte la copie imprimée à Douay : 1649, *in*-4.

On lui reproche la baſſeſſe de ſa naiſſance, les ſcandales de ſa vie, & ſon ingratitude.]

22885. ☞ Remontrances du Pape & de tous les Cardinaux faites au Cardinal Mazarin, pour ſe retirer hors du Royaume de France, avec exhortation au Cardinal Mazarin d'aller rendre compte à S. S. de tous ſes mauvais déportemens, à peine de déſobéiſſance : *Paris*, Variquet, 1649, *in*-4.]

22886. ☞ Avis ſalutaire donné à Mazarin, pour ſagement vivre à l'avenir : *Paris*, Cotinet, 1649, *in*-4.]

22887. ☞ La Mine éventée de Jules Mazarin, par un Ingénieur ; avec un Sonnet à M. le Duc de Beaufort : *Paris*, Métayer, 1649, *in*-4.]

22888. ☞ L'Italie vengée de ſon Tyran, par les armes des bons François ; par le Sieur N. R. Champenois : *Paris*, Muſnier, 1649, *in*-4.]

22889. ☞ Le Viſage de bois au nez du Mazarin, & ſon excluſion de la Conférence qui ſe tient à Ruel par le Chev. D. L. *Paris*, Hénault, 1649, *in*-4.]

22890. ☞ L'Entretien familier du Roi & de la Reine Régente ſa mère, ſur les Affaires du temps : *Rouen*, 1649, *in*-4.

Cet Entretien contient des particularités ſingulières.]

22891. ☞ Le Dialogue du Soldat, du Payſan, de Polichinelle, & du Docteur Scatalon, ou Retour de la Paix, avec les Remerciemens au Roi & à la Reine : *Paris*, Hénault, 1649, *in*-4.]

Digitized by Google

22892. ☞ Arrêt de la Cour de Parlement, pour la diminution des loyers des maiſons dans la Ville & Fauxbourgs de Paris, 10 Avril 1649 : *Paris*, 1649, *in*-4.]

22893. ☞ Autre du 14 Avril 1649, en interprétation du précédent, avec Réglement pour les Baux : *Paris*, 1649, *in*-4.]

22894. ☞ Lettre de M. le Maréchal de Turenne, envoyée à M. le Duc de Bouillon : *Paris*, Variquet, 1649, *in*-4.

Il y approuve la priſe des armes par les Pariſiens, & dit que ſon intention eſt de les ſecourir.]

22895. ☞ L'Union des bons François, & le Panégyrique qu'ils préſentent à Noſſeigneurs du Parlement : *Paris*, Muſnier, 1649, *in*-4.]

22896. ☞ Les Apparitions épouvantables de l'Eſprit du Marquis d'Ancre, venu par Ambaſſade à Jules Mazarin ; (par le Sieur N. T. DRAZOR, Champenois) : 1649, *in*-4.

Dans cette Pièce remplie d'invectives & d'injures, on promet au Cardinal un ſort bien plus funeſte & plus terrible que celui du Marquis.]

22897. ☞ Le Tombeau des Monopoleurs, avec leur Epitaphe : *Paris*, 1649, *in*-4.]

22898. ☞ L'Horoſcope de Jules Mazarin, naïvement & fidélement expliquée des Centuries de M. Noſtradamus, tant du paſſé, préſent, qu'advenir : *Paris*, 1649, *in*-4.]

22899. ☞ La Famine, ou les Putains à cul ; par M. DE LA VALISE : *Paris*, 1649, *in*-4.

Petite Brochure aſſez difficile à trouver, écrite en rime Françoiſe. Elle fait partie de la Collection des Mazarinades ; mais il eſt difficile de la rencontrer ; elle y manque preſque toujours.]

22900. Le vrai Courtiſan, ſans flatterie, qui déclare ce que c'eſt que l'autorité Royale : *Paris*, veuve Coulon, 1649, *in*-4.

22901. Prédication d'Etat faite devant la Cour, ſçavoir ſi un Souverain doit faire des Favoris, & quels Favoris il peut faire : *Paris*, 1649, *in*-4.

22902. Les Intentions de leurs Majeſtés & des Princes, conformes à celles du Parlement de Paris : *Paris*, du Pont, 1649, *in*-4.

C'eſt au ſujet des Articles de la Paix qui ont été ſignés à Ruel.

22903. Déclaration du Roi pour la Paix ; donnée au mois de Mars & vérifiée en Parlement le premier Avril : *Saint-Germain-en-Laye*, 1649, *in*-4.

☞ Déclaration du Roi du mois de Mars 1649, pour faire ceſſer les mouvemens, & rétablir le repos & la tranquillité en ce Royaume ; vérifiée en Parlement le 1 Avril : *Reims*, 1649, *in*-4.

Il y a apparence que c'eſt la même que la précédente.]

22904. Arrêt de la Cour des Aydes, portant vérification de la Déclaration de Sa Majeſté, donnée pour faire ceſſer les mouvemens & pour rétablir le repos & la tranquillité dans ſon Royaume, du 3 Avril 1649 : *Paris*, 1649, *in*-4.

22905. Lettre du Roi aux Prévôt des Marchands & Echevins de Paris ; enſuite les Articles de Paix arrêtés à Ruel le 11 Mars : *Saint-Germain-en-Laye*, 1649, *in*-4.

22906. Les généreux ſentimens du véritable François, ſur la Conférence & Paix de Ruel ; avec Exhortation à tous bons François de ne point poſer les armes que le Cardinal Mazarin ne ſoit mort, ou hors le Royaume : *Paris*, 1649, *in*-4.

22907. ☞ Récit véritable des Diſcours tenus entre les trois Figures qui ſont ſur le Pont-au-Change, ſur les Affaires de ce temps : *Paris*, Targa, 1649, *in*-4.]

22908. ☞ Plainte du Carnaval & de la Foire S. Germain, en Vers burleſques : *Paris*, Huot, 1649, *in*-4.

Elle roule ſur ce que le Cardinal faiſant ſortir le Roi de Paris, a troublé tous leurs plaiſirs.]

22909. ☞ Remerciement des Imprimeurs, à M. le Cardinal Mazarin : *Paris*, Boiſſet, 1649, *in*-4.

Ils le remercient du grand gain que leur procure la multiplicité d'Ecrits qu'on publie contre ſon Eminence.]

22910. ☞ Harangues faites à M. le Duc de Longueville, dans la Ville de Rouen, par MM. les Députés du Clergé & de la Nobleſſe de Normandie : *Paris*, Saſſier, 1649, *in*-4.]

22911. ☞ Lettre de Polichinelle à Jules Mazarin : *Paris*, Hénault, 1649, *in*-4.

Elle contient l'énumération de tous les vices qu'on lui reprochoit, & des malheurs dont il étoit cauſe.]

22912. ☞ Reproches des Coquettes de Paris aux Enfarinés, ſur la cherté du pain : *Paris*, Guillery, 1649, *in*-4.

Ces reproches ont trait aux Petits-Maîtres, & à l'uſage qu'ils faiſoient de la poudre ſur leurs cheveux.]

22913. ☞ La Mi-Careſme des Harangères, ou leur Entretien ſur les Affaires d'Etat : 1649, *in*-4.]

22914. ☞ L'Adieu du Sieur CATALAN, Envoyé, de Saint-Germain, au Sieur de la Raillère dans la Baſtille : *Paris*, Huot, 1649, *in*-4.

Cette Pièce roule ſur les friponneries & les monopoles dans les Finances que le Cardinal favoriſoit.]

22915. ☞ Les ſérieuſes Réflexions du Cardinal Mazarin, en Vers : *Paris*, Remy, 1649, *in*-4.]

22916. ☞ La Chemiſe ſanglante de Mazarin, en Vers burleſques : *Paris*, Charles, 1649, *in*-4.]

22917. ☞ Le Paſſe-temps de Villejuif, en Vers burleſques : *Paris*, Huot, 1649, *in*-4.]

22918.

22918. ☞ La Guerre burleſque, ou l'Injuſtice terraſſée aux pieds de M. de Beaufort : *Paris*, Jacquart, 1649, *in*-4.

Cette Pièce en Vers, & dialoguée entre un Crocheteur & un Crieur d'eau de vie, eſt du Sieur de la Frenaye.]

22919. ☞ Le Siége d'Aubervilliers, en Vers burleſques : *Paris*, Hénault, 1649, *in*-4.]

22920. ☞ Les ſanglots de l'Orviétan, ſur l'abſence du Cardinal Mazarin, & ſon Adieu, en Vers burleſques : *Paris*, Charles, 1649, *in*-4.]

22921. ☞ Plainte du Poëte Champêtre, à la Cour des Aydes : *in*-4.

C'eſt au ſujet de la multiplicité des Impôts.]

22922. ☞ La Déroute des Troupes de Mazarin, vue en ſonge, & préſentée à M. le Duc de Beaufort, en Vers burleſques : *Paris*, Boudeville, 1649, *in*-4.]

22923. ☞ Satyre ſur le grand Adieu des Nièces de Mazarin à la France ; avec une plaiſante Deſcription de leurs entrepriſes, en Vers burleſques : *Paris*, Morlot, 1649, *in*-4.]

22924. ☞ Triolets de Saint-Germain : 1649, *in*-4.

C'eſt une Satyre contre les principaux Chefs de la Fronde & du Parti Royaliſte.]

22925. ☞ Première Partie, ſeconde & troiſième Partie, de l'Art de bien dire des Courtiſans de la Cour, qui conſiſte à bien enſeigner, &c. en Vers burleſques : *Paris*, Morlot, 1649, *in*-4.]

22926. ☞ Chants Royaux, ſur l'Eminence & ſur les Partiſans : 1649, *in*-4.]

22927. ☞ Le Dialogue François : *Paris*, 1649, *in*-4.]

22928. ☞ Monologue, ou Entretien de Mazarin ſur ſa bonne & ſa mauvaiſe fortune, en Vers burleſques : 1649, *in*-4.]

22929. ☞ Le Salut aux Courtiſans : 1649, *in*-4.]

22930. ☞ Triolets ſur le Tombeau de la Galanterie, & ſur la Réforme générale : 1649, *in*-4.]

22931. ☞ La pure Vérité cachée : *in*-4.

Satyre infame contre la Reine & le Cardinal.]

22932. ☞ Le Pâtiſſier en colère ſur les Boulangers & les Taverniers, en Vers burleſques : *Paris*, de la Vigne, 1649, *in*-4.]

22933. ☞ La Réponſe du Boulanger au Pâtiſſier en colère, en Vers burleſques : *Paris*, 1649, *in*-4.]

22934. ☞ Le Délogement de la Diſcorde ſans trompette, en Vers burleſques : 1649, *in*-4.]

22935. ☞ L'Envoi de Mazarin au Mont-Gibel, ou l'Etique Mazarin : *Paris*, 1649, *in*-4.

Pièce ſingulière ſur une ſeule rime en *ique*.]

22936. ☞ Les Avis Héroïques & importans donnés à M. le Prince de Condé, par M. de Chaſtillon, revenu de l'autre monde ; par l'Auteur même des Triolets : *Paris*, Langlois, 1649, *in*-4.]

22937. ☞ Le Rabais du pain, en Vers burleſques : *Paris*, Huot, 1649, *in*-4.]

22938. ☞ Lettre d'un Curé de France, écrite à un ſien ami à Paris, touchant les Affaires du temps, en Vers burleſques : *Paris*, Lerond, 1649, *in*-4.]

22939. ☞ Dialogue, contenant la diſpute & l'accord de la Paix & de la Guerre, en Vers burleſques : *Paris*, Huot, 1649, *in*-4.]

22940. ☞ Les deux Friperies, ou les Drilles reveſtus ; Raillerie en Vers burleſques : *Paris*, Langlois, 1649, *in*-4.]

22941. ☞ Le Soldat en peine de prendre parti, en Vers burleſques : *Paris*, Guillery, 1649, *in*-4.]

22942. ☞ Le Feſtin de la Paix & de la Guerre interrompu, en Vers burleſques : *Paris*, Martin, 1649, *in*-4.]

22943. ☞ La Chaſſe à Mazarin : *Paris*, Métayer, 1649, *in*-4.]

22944. ☞ La Nouvelle courante à la Reine : *Rouen*, 1649, *in*-4.]

22945. ☞ Le Retour de l'abondance dans les Ports & Places publiques de la Ville de Paris : *Paris*, Hénault, 1649, *in*-4.]

22946. ☞ Triolets ſur le ton Royal, pour la Conférence de Ruel : *Paris*, Guillery, 1649, *in*-4.]

22947. Le Secret de la Paix, à la Reine : *Paris*, Hameau, 1649, *in*-4.

22948. Les juſtes appréhenſions du Peuple, ſur la demande du Cardinal Mazarin, & les ſeuls moyens pour rendre la Paix aſſurée : *Paris*, 1649, *in*-4.

22949. Décadence de l'injuſte parti des Mazariniſtes, réfugiés à Saint-Germain, & leurs pernicieux deſſeins avortés par la concluſion de la Paix : *Paris*, Muſnier, 1649, *in*-4.

22950. Le véritable Bandeau de Thémis, ou la Juſtice bandée : 1649, *in*-4.

Ecrit contre le Parlement.

22951. Réponſe au véritable Bandeau de Thémis, ou à la Juſtice bandée : *Paris*, 1649, *in*-4.

22952. Réfutation de la Réponſe ſans jugement au Bandeau de la Juſtice : 1649, *in*-4.

22953. Anti-Réfutation de la Réponſe au Bandeau de Thémis, avec jugement : 1649, *in*-4.

Digitized by Google

22954. Le Philo-Thémis, ou Contre-Bandeau du Parlement: 1649, *in*-4.

22955. Soupirs François ſur la Paix Italienne, en Vers: 1649, *in*-4.

Les mêmes Soupirs, avec l'augmentation; nouvelle Edition, revue & corrigée: 1649, *in*-4.

22956. Cenſure ou Réfutation du Libelle intitulé: Soupirs François ſur la Paix Italienne: *Paris*, du Pont, 1649, *in*-4.

22957. ☞ Déclamation, en Vers, contre les Députés qui ont fait la Paix, leſquels on accuſe d'avoir trahi la Patrie: *in*-4.]

22958. Requête civile contre la concluſion de la Paix: *Paris*, 1649, *in*-4.

22959. L'Anti-Requête civile: 1649, *in*-4.

22960. La Condamnation de l'incivile Perturbateur de la Paix: *Paris*, 1649, *in*-4.

Ecrit contre la Requête civile.

22961. La Vérité reconnue; ou les Intrigues de la Cour: *Paris*, Cotinet, 1649, *in*-4.

22962. Réfutations & Cenſures des Libelles intitulés: Requête civile & la Vérité reconnue: 1649, *in*-4.

22963. Lettre d'Avis, à Meſſieurs du Parlement de Paris, écrite par un Provincial: 1649, *in*-4.

Cette Pièce eſt un Précis de Maximes du *Franco-Gallia* d'Hotman, & des *Vindiciæ Junii Bruti adversùs Tyrannos*.

« La *Lettre d'Avis* a été ici réputée la meilleure » Pièce, avec le *Théologien d'Etat*, [N°. 22737,] la » *Déciſion de la Queſtion du temps*, [N°. 22463,] la » *Lettre d'un Religieux à M. le Prince*, [N°. 22440,] » la *Lettre du Chevalier Georges*, [N°. 22664,] la » *Lettre du Père Michel, Hermite de Camaldoli*, » [N°. 22774,] le *Manuel du bon Citoyen*, » [N°. 22882,] & ſon *Epilogue*, [N°. 22883.]» Guy Patin, *Lettre XXXV.* à Charles Spon.

22964. Réponſe & Réfutation du Diſcours intitulé: Lettre d'Avis à Meſſieurs du Parlement: *Paris*, 1649, *in*-4.

L'Auteur de cette Réponſe ne combat pas entièrement cette Lettre d'Avis; il l'attaque ſeulement ſur ce que l'Auteur dit, qu'un Roi ceſſe de l'être, lorſqu'il ſe diſpenſe de ſon devoir. Cette Réponſe eſt ſignée L. M.

22965. Réplique au ſuffiſant & captieux Cenſeur de la Lettre d'Avis: *in*-4.

22966. Cenſure de l'inſuffiſante & prétendue Réponſe faite à la Réfutation de la Lettre d'Avis: *Paris*, 1649, *in*-4.

22967. Véritable Cenſure de la Lettre d'Avis, écrite par un Provincial à Meſſieurs du Parlement, & la véritable Cenſure de la Réponſe de la même Lettre; avec la Réfutation de la Réplique à ladite Réponſe, ou la Critique des trois plus fameux Libelles que nous ayons vu paroître depuis le commencement de ces derniers troubles juſqu'à préſent; par un des plus illuſtres Grammairiens de Samothrace: *Paris*, 1649, *in*-4.

Pièce en faveur du pouvoir abſolu.

22968. Le Donjon du Droit naturel, contre toutes les attaques des ennemis de Dieu & des Peuples, donnant la Camuſade au très-illuſtre Grammairien de Samothrace: *Paris*, 1649, *in*-4.

22969. La Ruine du mal nommé, ou le Foudroyement du Donjon, fauſſement appellé du Droit naturel divin, avec l'abomination de ſa mémoire par l'énorme péché de ſon Défenſeur, qui, pour le maintenir injuſtement, s'eſt déclaré ennemi mortel de Dieu, des Rois & des Peuples: *Paris*, 1649, *in*-4.

22970. Le Retorquement du foudre de Jupinet: 1649, *in*-4.

22971. Jugement & Cenſure des trois Libelles intitulés: La Réplique, le Donjon & le Retorquement du foudre de Jupinet, faits par l'Hypocrite à la fauſſe barbe: *Paris*, 1649, *in*-4.

22972. Aveuglement des Eſprits de ce temps, qui ſert de Réponſe à toutes les Pièces qui choquent l'Etat, & qui peuvent retarder le retour du Roi à Paris: *Paris*, 1649, *in*-4.

Cet Auteur répond principalement aux trois Libelles intitulés: *Les Soupirs de la France ſur la Paix Italienne: La Requête civile:* & la *Lettre d'Avis au Parlement*, rapportés ci-deſſus, [N.os 22955, *& ſuiv.*]

22973. Cenſure générale de tous les Libelles diffamatoires imprimés depuis la concluſion de la Paix, au préjudice de cet Etat: *Paris*, 1649, *in*-4.

Cet Auteur répond comme le précédent, aux mêmes Libelles.

22974. Recueil des Arrêts, Remontrances & Lettres, tant du Parlement & Cour des Aides de Paris, que du Parlement de Rouen, depuis les mouvemens commencés au 6 Janvier juſqu'à la pacification d'iceux: *Paris*, 1649, *in*-4.

22975. Diſcours ſur la Députation du Parlement, à M. le Prince de Condé: 1649, *in*-4.

Libelle contre M. le Prince & le Parlement, attribué à Nicolas Johannes, Sieur DU PORTAIL, Avocat en Parlement.

22976. Lettre d'un Pariſien, envoyée de Rome à Paris, à un ſien Ami, ſur la paix des mouvemens de Paris: 1649, *in*-4.

22977. La Paix en France: *Saint-Germain-en-Laye*, 1649, *in*-4.

22978. Thèſes d'Etat, tirées de la politique Chrétienne, préſentées à M. le Prince de Conty: *Paris*, Pépingué, 1649, *in*-4.

Le Sieur DE SAINT-CLÉMENT eſt l'Auteur de ces Thèſes.

Digitized by Google

22979. Première Partie des Vérités Françoiſes & Politiques, contenant toutes les Affaires les plus remarquables de ce temps, dédiées à M. le Prince de Conty; par le Sieur R. CH. *Paris*, Variquet, 1649, *in*-4.

22980. La Tranquillité publique rétablie à Paris, par l'heureux retour de la Paix, contre les faux bruits ſemés au préjudice de l'honneur de Sa Majeſté & de la Tranquillité publique: Diſcours moral & politique: 1649, *in*-4.

22981. Réflexions Chrétiennes, Morales & Politiques de l'Hermite du Mont-Valérien, ſur toutes les Pièces volantes de ce temps, ou Jugement critique, donné contre ce nombre infini de Libelles diffamatoires qui ont été faits depuis le commencement des troubles juſqu'à préſent: *Paris*, 1649, *in*-4.

Ecrit pour le Pouvoir abſolu. «Je crois, dit l'Auteur, » qu'il s'eſt fait plus de Libelles diffamatoires en trois » mois de temps que les déſordres ont duré, qu'il ne » s'en étoit fait auparavant, durant le Règne des deux » plus illuſtres Monarques du Monde. Les plus piquans » étoient les mieux reçus, & les plus criminels étoient » réputés les plus dignes de gloire».

22982. Queſtion; s'il doit y avoir un premier Miniſtre dans le Conſeil du Roi. Raiſon d'Etat & politique, très-importante à décider pour le bien du Souverain & pour le repos de la Patrie: *Paris*, 1649, *in*-4.

L'Auteur ſoutient la négative. Il dit, *pag.* 4 & 5, « que les Auteurs des Ecrits rapportés ci-devant, & in- » titulés: l'*Image du Souverain*, [N°. 22879.] La *vé-* » *ritable Cenſure de la Lettre d'Avis*, [N°. 22967.] » La *Ruine du mal nommé*, [N°. 22969.] & les *Ré-* » *flexions Chrétiennes & Politiques*, [N°. 22981.] » veulent que les Rois aient un pouvoir très-abſolu ſur » leurs Sujets; & que les Auteurs des Ecrits intitulés: » *Lettre d'Avis*, [N°. 22963.] & le *Théologien po-* » *litique*, [N°. 22861.] s'étudient à perſuader le con- » traire..... Les Rois ſont d'inſtitution divine, » comme a fort bien dit celui qui a fait l'*Image du Sou-* » *verain*. Les puiſſances qui ont été établies de Dieu, » ne ſçauroient dépendre aucunement de la volonté des » hommes. La *Réponſe* & la *Réfutation de la Lettre* » *d'Avis* en parle fort amplement, & en dit de fort » bonnes choſes. La *véritable Cenſure* de la même Lettre » la reprend auſſi de fort bonne grace».

22983. La chaſſe aux Satyres du temps, en Vers burleſques: *Paris*, 1649, *in*-4.

Cette Pièce eſt faite contre les *Soupirs de la France*, la *Requête civile*, la *Vérité cachée*, les *Généreux Sentimens*, le *François véritable*.

☞ Le Père le Long diſoit qu'il n'avoit pu trouver *la Vérité cachée*: on l'a indiquée ci-devant, N°. 22931. C'eſt une Satyre contre la Reine & le Cardinal.]

22984. L'Anti-Satyre du temps, ou la Juſtification des Auteurs: *Paris*, 1649, *in*-4.

22985. Réponſe à l'Anti-Satyre du temps: 1649, *in*-4.

22986. Obſervationes politicæ ſuper nuperis Galliæ motibus: *Amſtelodami*, 1649, *in*-12.

☞ L'Auteur repaſſe ſommairement tout ce qui eſt arrivé depuis les Troubles, & fait des réflexions ſur chaque événement principal. Elles roulent ſur l'adminiſtration des Finances, les droits reſpectifs du Roi & du Peuple, les Miniſtres & leurs qualités. Cet Ecrivain ne paroît pas Partiſan du deſpotiſme, & ſemble incliner en faveur du Parlement.]

22987. Recueil de pluſieurs Pièces curieuſes, contre le Cardinal Mazarin, imprimées depuis l'enlèvement du Roi (le 6 Janvier 1649) juſqu'à la Paix, publiée le premier Avril de la même année: 1649, *in*-4. (en pluſieurs Volumes).

Ce Recueil eſt ordinairement appellé *les Mazarinades*; il eſt compoſé de Pièces écrites pendant la première Guerre de Paris, appellée *la vieille Fronde*; & on y joint ſouvent celles qui ont été faites pendant la ſeconde Guerre, qui recommença auſſitôt après la délivrance des Princes, & qui eſt nommée *la nouvelle Fronde*, ou *le Parti des Princes*. Dans la première Guerre, il y eut ſept à huit cents Pièces, qui furent publiées, à ce que dit Naudé dans ſon *Maſcurat*. J'en ai rapporté les plus conſidérables & les plus intéreſſantes: la plupart des autres ne ſervent de rien pour l'Hiſtoire. On conſerve à Paris, dans la Bibliothèque de ſainte Geneviève, un *Recueil* de toutes ces Pièces, écrites depuis 1649 juſqu'à la fin de 1652, en quarante gros volumes, & dans celle de M. Colbert, en quarante-ſix gros volumes: *in*-4. Mais le ſeul ordre qu'on y a obſervé, c'eſt d'y ranger ces Pièces ſelon les années où elles ont été publiées.

☞ On trouve dans le Catalogue de M. Lancelot, depuis le num. 1212 juſques & compris le num. 1235, une ſuite de ces Pièces, diviſées par claſſes, & reliées dans un très-grand nombre de Volumes, *in*-4. M. de la Rivière diſoit avoir vu chez M. de Thou 40 volumes reliés de Piéces faites pendant les Guerres de Paris, & des autres ſéparées, pour en faire encore au moins 50 Volumes; qu'indépendamment de celles qu'on lui avoit données, il en avoit acheté pour 600 liv.

On peut voir ſur ces Recueils contre le Cardinal Mazarin, le *Dictionnaire* de Proſper Marchand, au mot *Anti-déſintéreſſé*.]

22988. ☞ Mſ. Récit véritable de ce qui s'eſt paſſé de plus remarquable au Parlement, en l'année 1648: Journal de ce qui s'eſt paſſé en l'année 1649: *in-fol.*

Ces Manuſcrits ſont conſervés dans la Bibliothèque de M. Fevret de Fontette, Conſeiller au Parlement de Dijon. La ſeconde Partie, qui ne ſe trouve pas dans les Imprimés rapportés ci-deſſus, renferme tout ce qui s'eſt paſſé depuis la ſortie du Roi le 6 Janvier, juſqu'à la Paix, faite le premier Avril 1649, à S. Germain.]

22989. Jugement de ce qui a été imprimé contre le Cardinal Mazarin, depuis le 6 Janvier juſqu'au premier Avril: (1650) *in*-4. Seconde Edition, augmentée: (1650) *in*-4. (par Gabriel NAUDÉ.)

☞ Ces Editions ſont ſans nom de lieu ni date d'impreſſion. Le but de cet Ouvrage eſt de défendre le Cardinal Mazarin contre différentes Satyres ou Libelles publiés contre lui en 1649. L'Auteur y réfute d'abord & très-amplement, celui qui eſt intitulé: *Lettre du Chevalier Georges*, qui attaque la famille du Cardinal; & il prouve par différens Auteurs, que les Mazarini, Mancini & Martinozzi étoient bons Gentilshommes en Italie, avant de venir en France. Il paſſe enſuite à un examen ſuccint de quelques autres Pièces & de leurs Auteurs, parmi leſquels il convient que celle intitulée: *Théologien d'Etat*, eſt la meilleure & la plus modérée; celle intitulée: *Le Manuel du bon Citoyen*, la plus véridique; les quatre Diſcours d'Etat & de Religion, les plus agréables; celle intitulée: *Avis à la Reine ſur la Conférence de Ruel*, la plus forte & remplie de bon ſens; (il l'attribue à l'Abbé DE CHAMBON, frère de

M. du Chaſtelet). La *Conférence entre deux Payſans de Saint-Ouen & de Montmorency*; le *Dialogue des deux Gueſpins* & la *Queſtion d'Aſſicotée*, écrites en ſtyle burleſque, le plus naif.

Il cherche enſuite à juſtifier le Cardinal Mazarin, & les motifs qui l'ont fait agir, par différentes réflexions ſur ſa conduite & ſur les affaires de ce temps, parmi leſquelles il n'oublie pas les Arrêts du Parlement contre le Cardinal; la Paix manquée avec l'Eſpagne, &c. Tout cela ſe paſſe dans un Dialogue. On y trouve pluſieurs digreſſions ſçavantes & curieuſes en toute ſorte de genre, ſur-tout pour la Littérature, & dont pluſieurs n'ont nul rapport au Cardinal Mazarin. Enfin ce Livre eſt aſſez agréablement écrit, d'un ſtyle plaiſant, mais un peu trop verbeux.]

La ſeconde Edition eſt de ſept cens dix-ſept pages; c'eſt à quoi on la reconnoît. Ce Jugement eſt fait en forme de Dialogue, entre Saint-Ange Libraire, & Maſcurat Imprimeur; il porte ordinairement le nom de *Maſcurat*, ſous lequel eſt caché CAMUSAT, Imprimeur de Paris; & ſous celui de Saint-Ange, Gabriel NAUDÉ, Pariſien, Bibliothécaire du Cardinal Mazarin. C'eſt un Ouvrage plein d'une belle & agréable érudition, & qui contient une Apologie de ce Cardinal.

L'Auteur, qui eſt mort en 1653, reconnoît que les Pièces ſuivantes [rapportées ci-devant], ſont ſoutenues & raiſonnées; ſçavoir, les *Raiſons & Motifs du Parlement*, [N°. 22318.] Le *Contract de Mariage*, [N°. 22645.] Le *Théologien d'Etat*, [N°. 22737.] La *Déciſion de la Queſtion du temps*, [N°. 22463.] Les *Maximes Morales & Chrétiennes*, [N°. 22870.] Les *Avis à la Reine ſur ſa Régence*, [N°. 22686.] Les bons *Avis à la Reine ſur la Conférence de Ruel*, [N°. 22792.] Le *Manuel du bon Citoyen*, [N°. 22882.] L'*Epilogue du bon Citoyen*, [N°. 22883.] La *Lettre du Chevalier Georges*, [N°. 22664.] La *Lettre d'un Religieux au Prince de Condé*, [N°. 22440.] Le *Factum du Cardinal Mazarin*, [N°. 22627.] L'Auteur s'attache à réfuter ces trois dernières Pièces, « parceque, » dit-il, la plupart des circonſtances cotées par ces trois » Auteurs, quoiqu'abſolument fauſſes, ſont néanmoins » ſi bien colorées, que ceux qui ne ſont pas informés » de la vérité, les peuvent croire plus facilement que » toutes les niaiſeries & ſottiſes de tant d'autres Au» teurs ».

Il dit en un autre endroit, que la veuve Guillemot, Robert Sara & Cardin Beſoigne, n'ont pas imprimé les pires; mais que ceux de la veuve Coulon ſont extrêmement ſéditieux. Il rapporte entre les meilleurs, les *Souhaits de la France au Duc d'Angoulême*, [N°. 22435.] Le *Contract de Mariage*, [N°. 22645.] Les *Maximes Morales & Chrétiennes*, [N°. 22870.] Le *Théologien d'Etat*, [N°. 22737.] Le *Sommaire de la Doctrine curieuſe*, [N°. 22718.] *Raiſons & Motifs des Remontrances*, (je n'ai point trouvé cette Pièce). *Manuel du bon Citoyen*, [N°. 22882.] *Lettre d'Avis au Parlement*, [N°. 22963.] Il dit encore qu'on doit ajouter foi aux Ecrits intitulés: *Déclarations & Arrêts de Noſſeigneurs du Parlement*, *Remontrances*, *Hiſtoires*, *Journaux*, *Relations*, *Procès-verbaux*, *Manifeſtes*, *Harangues*, *Lettres*, &c.

☞ On peut voir ſur ce Jugement, la *Méth. hiſt.* de Lenglet, *in*-4. *tom. IV. pag.* 141. = Le Père Niceron, *tom. IX. pag.* 96. = *Rec. de Lettr. phil. & hiſtor. p.* 21, 25. = *Lettr. de Patin*, à Spon, *tom. I. pag.* 227. = *Colomeſ. pag.* 548. = Baillet, *Jug. des Sçav. t. II. p.* 85. = Beyeri, *Libr. rar. pag.* 115. = *Iſag. in not. ſcript. hiſtor. Gall. part. II. pag.* 48.]

= 22990. Le Courier François, portant toutes les Nouvelles véritables, depuis l'enlèvement du Roi, tant à Paris qu'à Saint-Germain-en-Laye, juſqu'au 7 Avril, en douze Courſes: *Paris*, de la Haye, 1649, *in*-4.

Le même Courier, en Vers burleſques: *Paris*, Boudeville, 1649, *in*-4.

Ce Courier fut inventé, lorſque les Gazettes ceſsèrent à Paris, pendant le blocus de cette Ville.

☞ Cette eſpèce de Gazette s'étend depuis le 25 Janvier juſqu'au 8 Mars.]

— Journal de tout ce qui s'eſt paſſé au Parlement de Paris, ſur les Affaires du temps, depuis le 13 Mai 1648, juſqu'au 12 Avril 1649.

Il eſt rapporté ci-après, [à la fin de l'année 1652.]

22991. ☞ Mſ. Diſcours de ce qui s'eſt paſſé à Paris en 1649, depuis le 14 Décembre 1648 juſqu'à Paſques de l'année 1649: de 57 pages.

Ce Diſcours eſt dans la Bibliothèque de M. Fevret de Fontette, à Dijon.]

22992. ☞ Tableau de la Diſcorde dans les Guerres civiles de France, en Vers, (ſuivi de pluſieurs autres Pièces en Vers, ſur les Affaires de ce temps): *in*-12.]

22993. Lumières pour l'Hiſtoire de ce temps, ou la Réfutation de tous les Libelles & Diſcours faits contre l'autorité Royale, durant les troubles de Paris; avec les motifs de la ſtabilité de la Paix, contre l'opinion du vulgaire: *Paris*, 1649, *in*-4.

Cet Ecrit va juſqu'au mois de Mai 1649. L'Auteur qui l'a compoſé, en faveur du Cardinal Mazarin, diſtingue en trois claſſes les Libelles: ceux qui ſont diffamatoires, comme le *Procès-criminel*, [N°. 22626.] La *Contribution d'un Bourgeois de Paris*, [N°. 22439.] *La France déſolée aux pieds du Roi*, [N°. 22472.] Le *Politique du temps*, (je n'ai point trouvé cette Pièce). Le *Diſcours d'Etat*, [N°. 22436.] Ceux qui ſont impies, comme la *Confeſſion générale de Mazarin*, [N°. 22433.] La *Lettre d'un Religieux à M. le Prince de Condé*, [N°. 22440.] Et ceux qui ſont injurieux au Roi, comme l'*Entretien du Roi & de M. le Dauphin*. A la Reine, comme le *Théologien d'Etat*, [N°. 22737.] La *Déciſion de la Queſtion du temps*, [N°. 22463.] Au Parlement, comme la *Lettre d'Avis, par un Provincial*, [N°. 22963.]

☞ *Voyez* ſur cet Ouvrage, la *Méth. hiſtor.* de Lenglet, *in*-4. *tom. IV. pag* 141.]

22994. Mſ. Mouvemens de Paris, de l'année 1649, *in-fol.*

Ce Manuſcrit [étoit] conſervé dans la Bibliothèque de M. le Chancelier Seguier, num. 179, [aujourd'hui à S. Germain-des Prés.]

22995. Mſ. Hiſtoire en forme de Journal de la Guerre de Paris: *in*-4.

Cette Hiſtoire eſt conſervée dans la Bibliothèque de M. le Chancelier d'Agueſſeau.

22996. Articles de Paix accordés entre Meſſieurs du Parlement de Bourdeaux & M. d'Argenſon, le 6 Mai: *Paris*, Muſnier, 1649, *in*-4.

22997. Relation de la Paix de la Ville de Bourdeaux & de la Province de Guyenne, faite par l'entremiſe de M. l'Archevêque de Bourdeaux, le 4 Juin: *Paris*, 1649, *in*-4.

22998. Relation véritable de tout ce qui

Digitized by Google

s'eſt fait & paſſé en la Bataille de Val en Provence, & au délogement des Troupes du Sieur de Saint-André, entrées dans la Province ſans ordre du Roi: *Paris*, 1649, *in*-4.

Cette Relation eſt en faveur du Parlement de Provence.

22999. Relation véritable de ce qui s'eſt paſſé en la défaite des Troupes [des Révoltés] de Provence, par le Régiment [de Cavalerie] de Saint-André Monbrun, [commandé par le Sieur de Villefranche, Maréchal de Camp:] 1649, *in*-4.]

23000. ☞ Réponſe à la fauſſe Relation du Parlement de Provence: (1649), *in*-4.]

23001. Ordonnance de Louis DE VALOIS, Comte d'Alais, Gouverneur de Provence, & Lieutenant Général pour le Roi en ſes Pays & Armées de Provence, contre l'Arrêt du Parlement de Provence, du 20 Juin: 1649, *in*-4.

Ce Gouverneur eſt mort en 1653.

23002. Arrêt de la Cour de Parlement de Provence, contre les Perturbateurs du repos & tranquillité publique, du 23 Juin: *Aix*, 1649, *in*-4.

23003. ☞ Lettre du Roi, en forme de Déclaration, adreſſée à Monſeigneur le Comte d'Alais, Gouverneur & Lieutenant Général pour Sa Majeſté en Provence, contenant les intentions de Sadite Majeſté, contre les Rébelles dudit Pays, du 24 Juin 1649; avec une Lettre du Roi aux Conſuls de Marſeille, de même date: *Marſeille*, 1649, *in*-4.]

23004. ☞ Relation de la défaite d'une Compagnie de Chevaux-légers, levée pour le ſervice des Rébelles d'Aix, (28 Juin 1649): *in*-4. de 3 pages.]

23005. Articles donnés par le Comte d'Alais, à Meſſieurs les Députés des Etats de Languedoc; & la Réponſe d'iceux, par l'Aſſemblée des Cours ſouveraines & autres Corps de la Ville d'Aix, en Juin, 1649: *in*-4.

23006. Déclaration du Roi, portant interdiction de la Cour de Parlement de Bourdeaux, du 12 Juillet: 1649, *in*-4.

23007. Pièces d'Etat, ou les Sentimens des Sages: *Paris*, Leſſelin, 1649, *in*-4.

Ecrit touchant les Libelles, imprimé le 14 de Juillet. « De toutes les Pièces imprimées depuis ſix mois, dit » cet Ecrivain, les Auteurs ſe diviſent en trois claſſes: » en Zèlés pour la juſtice & pour le bien public, en Artificieux, & en Vindicatifs. Sous les premiers, on comprend nos Magiſtrats, dont les productions ne s'appellent pas Libelles, mais Oracles & Jugemens, non » plus que celles qui ont été faites par leur commandement & par leur ordre, leſquelles ne ſont pas en grand » nombre. Sous les ſeconds, ſont compris nos Ennemis, » tant étrangers que domeſtiques..... nous faiſant des » Vérités d'Etat qui ne ſubſiſtent quaſi toutes qu'en chimères & qu'en idée, & ce ſont leurs Libelles que nos » Sages appellent les peſtes les plus dangereuſes de l'Etat; » & de ceux-ci le nombre eſt médiocre, mais le plus » pernicieux..... Sous les Vindicatifs, on compte les » Fantaſques & les Intéreſſés, dont les Libelles, quoiqu'en plus grand nombre, ſont ſans doute moins » dangereux que les autres. Je ne fais cette diviſion de » Libelles, qu'afin qu'on connoiſſe le mépris qu'on doit » faire des uns & des autres ».

23008. Relation de ce qui s'eſt paſſé en l'Aſſemblée de l'Hôtel de Ville de Paris, le 20 Juillet: *Paris*, Rocolet, 1649, *in*-4.

C'eſt au ſujet des Libelles.

23009. Cayer des Remontrances faites au Roi & à la Reine Régente par les Députés du Parlement de Provence: *Paris*, 1649, *in*-4.

23010. La voix du Parlement de Provence au Roi ſur le Gouvernement du Comte d'Alais, Gouverneur de cette Province: *Paris*, 1649, *in*-4.

23011. La Juſtice perſécutée par les armes du Comte d'Alais: *in*-4. [de 13 pages.]

C'eſt au ſujet des Mouvemens à l'occaſion du Séméſtre du Parlement de Provence.

23012. La voix du Peuple de Provence contre les armes du Comte d'Alais: 1649, *in*-4. Trois Editions; la première, de dix, la ſeconde, de douze; & la troiſième, de vingt pages.

C'eſt une déclamation contre un Ecrit fait en faveur du Comte d'Alais.

23013. Très-humble Remontrance de M. le Comte d'Alais: 1649, *in*-4.

23014. ☞ Manifeſte de M. le Comte d'Alais ſur les mouvemens de cette Province, (la Provence): *Marſeille*, 1649, *in*-4. de 12 pages.]

23015. ☞ Remontrance au Peuple de Provence: *Marſeille*, *in*-4. de 7 pages, (en faveur du Comte d'Alais).]

23016. ☞ Juſtification des armes de M. le Comte d'Alais, contre le Parlement de Provence: *Marſeille*, 1649, *in*-4.]

23017. Très-humble Remontrance du Parlement de Provence au Roi, ſur le Gouvernement de M. le Comte d'Alais: *Paris*, 1649, *in*-4. Trois Editions; la première, de vingt-trois; la ſeconde, de vingt-neuf; & la troiſième, de trente-neuf pages.

Elle eſt du mois de Juin. Il y a des traits d'éloquence fort beaux, mais trop vifs. Elle répond à un Manifeſte que le Comte d'Alais avoit fait pour ſa juſtification.

23018. ☞ Examen de la très-humble Remontrance du Parlement de Provence au Roi, ſur le Gouvernement de M. le Comte d'Alais: *in*-4. (de 41 pages.)

Cette Pièce, faite contre le Parlement, eſt en faveur du Comte d'Alais.]

23019. ☞ Relation de ce qui s'eſt paſſé à Marſeille dans le Voyage de M. le Comte d'Alais, Gouverneur de Provence: *in*-4.

La même, avec des Remarques ſur la fauſſe relation de M. le Comte d'Alais, (en deux colonnes) : *in*-4.]

23020. Manifeſte de la Ville d'Aix ſur les mouvemens de cette Province : *in*-4.

Pièce bien écrite, publiée en Juillet, pour l'oppoſer à une autre faite en faveur du Comte d'Alais.

☞ *Voyez* la *Méth. hiſt.* de Lenglet, *in*-4. *tom. IV. pag.* 142.]

23021. ☞ Relation du Siége de Cambray & de ſa Levée, le 3 de Juillet 1649; (par LALLOUX, Prêtre:) 1650, *in*-4. (petit.)

Au Frontiſpice on lit : « Cambray délivré du Siége » par les faveurs de la ſainte Vierge, Notre-Dame de » Grace, & les Armes de ſon Alteſſe l'Archiduc Léopold » Guillaume, le 3 Juillet 1649 ». L'Auteur étoit Sécrétaire & Chapelain du Colonel de Brouck, Sergent de Bataille, qui eut grande part à la Levée du Siége.]

23022. ☞ Mſ. Relation de ce qui s'eſt paſſé au Siége de Cambray en 1649.

Ce Manuſcrit, qui fut dreſſé par l'un des principaux Bourgeois de cette Ville, entre dans un très-grand détail, & ſe trouve à Cambray dans pluſieurs Cabinets.]

23023. Relation de ce qui s'eſt paſſé en la Ville de Bourdeaux les derniers jours du mois de Juillet, lors de la ſignification de l'Interdiction du Parlement : *Paris*, *in*-4.

23024. Articles donnés (ſur la fin de Juillet) par le Comte d'Alais au Sieur d'Eſtampes, Conſeiller d'Etat, envoyé par Sa Majeſté : *in*-4.

« Jamais, (dit Pitton, *pag.* 429, de ſon *Hiſtoire* » *d'Aix*) tant de Manifeſtes, Factums, Remontrances » & Libelles diffamatoires. Les plus conſidérables fu- » rent ceux qui parurent ſous ces titres : *Manifeſte de* » *la Ville d'Aix* ; *Manifeſte du Comte d'Alais*; *Remon-* » *trance du Parlement au Roi* ; *Examen de cette Re-* » *montrance* ; *Remontrance au Peuple de Provence* ; *la* » *Voix de la Juſtice opprimée* ; *Juſtification des armes* » *du Gouverneur* ».

23025. Les Viſions du Père HYPARQUE, Religieux Provençal du Convent des Saints Pères d'Aix ; avec la Lettre d'un Provençal à un Languedocien ſur ces Viſions : 1649, *in*-4.

Cette Lettre, ſignée *l'Anti-Moine*, eſt une Critique de ces Viſions. « Le plus inſolent Libelle qui parut alors, » (dit Pitton, *pag.* 429 de ſon *Hiſtoire d'Aix*,) fut les » *Viſions du Père Hyparque*, ſi payſan & ſi ruſtic, » qu'ayant perdu toute ſorte de reſpect, il n'en eut pas » même pour la plus ancienne & la meilleure Nobleſſe » d'Arles. Il viſite toute la Provence, & il en décrie » toutes les Villes ſous des noms empruntés de belles » Dames ». En voici la clef, qui m'a été communiquée par M. de Mazaugues. « C'eſt un Ecrit allégorique mêlé » de proſe & de vers, compoſé en faveur du Comte » d'Alais. Il contient neuf Viſions, dont la première, » ſous le nom de *Mélancolique*, repréſente la Ville » d'Aix ; la ſeconde, ſous le nom d'*Eſclave*, la Ville de » Sallon ; la troiſième, ſous le nom de *Coquette*, la » Ville d'Arles ; la quatrième, ſous le nom d'*Amazone*, » la Ville de Taraſcon ; la cinquième, ſous le nom de » *Poſſédée*, la Ville de Marſeille ; la ſixième, ſous le » nom de *Zélée*, la Ville de Brignolle ; la ſeptième, » ſous le nom de *Moreſque*, la Ville d'Hières ; la hui- » tième, ſous le nom de *Nymphe*, la Ville de Toulon ; » & la neuvième, ſous l'*Aigle Royal*, le Comte d'A- » lais qui eſt le Héros de l'Auteur ».

23026. Lettre du Roi écrite au Parlement de Provence, avec les Articles accordés tant aux Officiers de Guerre, qu'autres Officiers de la Province, le 8 Août : 1649, *in*-4.

23027. Déclaration de la volonté du Roi & de la Reine Régente ſa mère, ſur les préſens Mouvemens de la Ville d'Aix, du 18 Août : 1649, *in*-4. 4 pages.

23028. Réponſe d'ARISTE à Clytophon, ſur la pacification des Troubles de Provence : *Paris*, Dedin, 1649, *in*-4.

23029. Lettre de Cachet du Roi envoyée à la Chambre des Comptes, ſur ſon retour en ſa bonne Ville de Paris, du 11 Août : *Paris*, de Cay, 1649, *in*-4.

23030. Lettres du Parlement de Bourdeaux au Parlement de Paris, ſur le ſujet des Mouvemens de la Guyenne & des violences du Duc d'Eſpernon, du 12 & 21 Août : 1649, *in*-4.

23031. Relation de Bourdeaux, contenant ce qui s'eſt paſſé depuis la ſortie de nos Chaloupes, entre l'Armée du Parlement & celle du Duc d'Eſpernon juſqu'au 23 Août : *Bourdeaux*, 1649, *in*-4.

23032. Lettre de M. THEVENIN à M. le Duc d'Eſpernon, touchant ce qui ſe paſſe dans Paris contre lui, du premier Septembre : 1649, *in*-4.

23033. Lettre de M. DE LA VRILLIERE à M. d'Argenſon, touchant les Affaires de M. le Duc d'Eſpernon, du premier Septembre : 1649, *in*-4.

23034. Le Courier du temps juſqu'au premier Septembre : 1649, *in*-4.

Guy Patin, dans ſa *Lettre* 25, du tom. I. attribue cet Ecrit à FOUQUET de Croiſſy, Conſeiller au Parlement de Paris, qui l'a fait contre le Cardinal Mazarin.

Il avoit déja dit qu'on n'avoit rien imprimé depuis quatre mois de meilleur que le *Courier du temps*. Il ajoute (*Lettre* 30 :) « L'Auteur du *Courier du temps* eſt » un brave & courageux Conſeiller de la Cour, nommé » M. Fouquet de Croiſſy, qui étoit à Munſter durant » les Traités de paix, avec notre M. d'Avaux.]

23035. Récit véritable de tout ce qui s'eſt fait & paſſé, tant dedans la Ville de Bourdeaux qu'aux environs, le 15 Septembre : 1649, *in*-4.

23036. Extrait des Regiſtres du Parlement de Bourdeaux, du 24 Septembre : 1649, *in*-4.

23037. Très-humble Remontrance du Parlement de Normandie, au Sémeſtre de Septembre, au Roi & à la Reine Régente : *Paris*, Eſtienne, 1649, *in*-4.

23038. Arrêt de la Cour de Parlement de Paris, du 24 Septembre, contre le Libelle précédent, imprimé & publié au préjudice de la Paix ; avec la Lettre du Parlement de

Digitized by Google

Normandie au Parlement de Paris : *Paris*, Hulpeau, 1649, *in*-4.

23039. Très-humble Remontrance de la Guyenne au Roi : *Paris*, Variquet, 1649, *in*-4.

23040. Très-humbles Remontrances des Députés du Parlement de Bourdeaux, préſentées au Roi & à la Reine Régente, le 2 Octobre : 1649, *in*-4.

23041. Le Soldat Bourdelois, ou la misère du Pays de Gaſcogne, enſemble ce qui s'eſt paſſé en la Bataille de Libourne : *Paris*, 1649, *in*-4.

La ſuite du Soldat Bourdelois, contenant les particularités de cette Bataille : *Paris*, Morlot, 1649, *in*-4.

23042. Très-humbles Remontrances à la Reine Régente par MM. du Parlement de Paris, en faveur des Parlemens de Bourdeaux & de Provence, ſur le ſujet des déſordres eſdites Provinces, le 15 Octobre : *Paris*, Dedin, 1649, *in*-4.

23043. Relation de la marche & progrès de l'Armée commandée par le Marquis de Sauvebeuf, Général de l'Armée du Roi, ſous l'autorité du Parlement de Bourdeaux, le 16 Octobre : *Bourdeaux*, 1649, *in*-4.

23044. Relation de ce qui s'eſt fait & paſſé à la priſe & réduction du Château Trompette, avec les Articles qui ont été accordés au Sieur d'Hautmont, le 18 Octobre : *Paris*, de la Vigne, 1649, *in*-4.

23045. Le Courier Bourdelois, apportant toutes les Nouvelles de Bourdeaux, tant de la Ville que dehors : *Paris*, le Rat, 1649, *in*-4.

Le ſecond Courier Bourdelois : *Paris*, le Rat, 1649, *in*-4.

Suite, & troiſième arrivée du Courier Bourdelois : *Paris*, le Rat, 1649, *in*-4.

23046. Moyens de Requête préſentés à la Cour, par M. Guy Joly, Conſeiller du Roi au Châtelet de Paris, pour raiſon de l'aſſaſſinat commis en ſa perſonne, le 11 Décembre : *Paris*, 1649, *in*-4.

C'eſt ce Joly qui eſt Auteur des Mémoires concernant le Cardinal de Retz, [qu'on indiquera dans la ſuite.]

23047. Lettre du Roi à ſa Cour du Parlement de Bourdeaux ; enſemble ſa Déclaration & Articles de la Paix, avec l'Arrêt de ladite Cour, du 25 Décembre : *Paris*, Saſſier, 1649, *in*-4.

23048. Relation de tout ce qui s'eſt paſſé en Guyenne pendant la Guerre de Bourdeaux, en 1649 : *Paris*, 1650, *in*-4.

23049. Raccolta di diverſe ſcritture ſopra le ultime Commotioni della Francia, nel anno 1649, tradotte da gli originali Franceſi : 1649, *in*-4.

23050. ☞ Nicolai Unelli Franciados, Libri II. ad Regem Ludovicum XIV. Poema heroïcum : *Pariſiis*, 1649, *in*-4.

Ce Poëme n'a que 63 pages.]

23051. ☞ Maximes fondamentales touchant le Gouvernement & les pernicieux deſſeins des Eſpagnols : *Paris*, veuve Remy, 1649, *in*-4.]

23052. Mémoires & la Vie de Claude de Létouf, Baron de Sirot, Lieutenant-Général des Armées du Roi ſous Louis XIII & Louis XIV. depuis l'an 1605 juſqu'en 1650, avec la Généalogie de la Maiſon de Létouf : *Paris*, Oſmont, 1683, *in*-12. 2 vol.

Ce brave Officier eſt mort en 1652. Ses Mémoires ne contiennent rien de bien conſidérable. Il n'y a que le Siége d'Arras, en 1640, qu'il décrit fort au long. Il remplit ſa Narration de moralités inutiles, & ſouvent de minuties. Son ſtyle languiſſant rend ennuyeuſe la lecture de ſes Mémoires.

☞ Ils ont été donnés au Public par Charlotte de Létouf, veuve du Comte de Pradines, & fille de l'Auteur. Ils ne ſervent à l'Hiſtoire que depuis 1615 juſqu'en 1650. *Voyez* ce qui en eſt dit dans la *Méth. hiſtor.* de Lenglet, *in*-4. *tom. IV. pag.* 131, 142. = *Biblioth. des Auteurs de Bourgogne, tom. II. pag.* 324. = Le Gendre, *tom. II. pag.* 21. = *Année Littéraire, tom. V.* 1758, *Lettre XII.*]

23053. Compendium Belli Germanici, ab anno 1617, ad annum 1643 : *Lucernæ*, 1643, *in*-12.

Idem, uſque ad annum 1650 : *Lucernæ* & *Viennæ*, 1657, *in*-12.

23054. Rerum Germanicarum ſub Matthia, Ferdinandis II. & III. Imperatoribus geſtarum Commentarii ; auctore Joanne Petro Lotichio : *Francofurti*, 1646, 1650, *in-fol.* 2 vol.

Matthias a été élu Empereur en 1612, & Ferdinand III. eſt mort en 1650.

23055. Arrêt de la Cour de Parlement donné en faveur de M. Joly, en Janvier : *Paris*, Brunet, 1650, *in*-4.

23056. Arrêt de la Cour de Parlement de Bourdeaux, pour la paix générale de la Province, du 7 Janvier 1650 : *Paris*, Saſſier, 1650, *in*-4.

23057. Lettre & Déclaration du Roi, avec les Articles accordés par Sa Majeſté pour le repos & la tranquillité publique de ſes Sujets de la Ville de Bourdeaux, vérifiés au Parlement de ladite Ville, le 7 Janvier : *Paris*, Eſtienne, 1650, *in*-4.

23058. Relation véritable de ce qui s'eſt fait & paſſé à Bourdeaux, touchant la Paix qu'il a plu au Roi d'y envoyer : *in*-4.

23059. Lettre du Roi ſur la détenſion des Princes de Condé, de Conty & du Duc de Longueville, envoyée au Parlement le 20 Janvier : *Paris*, 1650, *in*-4.

Cette Lettre eſt auſſi imprimée dans la *Vie du Prince de Condé* : [*Cologne*, 1693 & 1694, *in*-12.] *Liv. III. pag.* 261.

Digitized by Google

23060. Les particularités de la détenſion des Princes, le 22 Janvier: *Paris*, 1650, *in*-4.

23061. ☞ Prédictions de 1649, ſur l'empriſonnement du Prince de Condé, ſurnommé la Cuiraſſe, (en Vers): 1650, *in*-4.]

23062. ☞ Le retour du Prince de Condé dans le ventre de ſa mère, (en Vers): 1650, *in*-4.]

23063. Mſ. Relation de ce qui s'eſt paſſé dans Paris & au Parlement, depuis le 2 Décembre 1644 juſqu'au 22 Janvier 1650: *in-fol.*

Cette Relation eſt conſervée entre les Manuſcrits de M. Dupuy, num. 733.

23064. Arrêt de la Cour de Parlement, portant renvoi & décharge contre MM. de Vendôme, Duc de Beaufort, Gondy Coadjuteur, Brouſſel & Charton, du 22 Janvier: *Paris*, 1650, *in*-4.

23065. ☞ Cauſes de récuſation propoſées par M. le Duc de Beaufort, Meſſire Jean-François-Paul de Gondy, Archevêque de Corinthe & Coadjuteur de Paris, M. Brouſſel, Conſeiller en la Cour, M. Charton, Préſident aux Requêtes du Palais, & autres; contre Meſſire Matthieu Molé, premier Préſident au Parlement de Paris, M. Molé de Champlâtreux ſon fils, Conſeiller honoraire, & parens alliés au dégré de l'Ordonnance; avec l'Arrêt du Parlement, toutes les Chambres aſſemblées, en faveur de M. le Duc de Beaufort & autres, du 22 Janvier 1650: *in*-4.

Il s'agiſſoit de l'accuſation formée par M. le premier Préſident contre ces Meſſieurs, d'avoir voulu le faire aſſaſſiner.]

23066. Le Voyage du Roi en Normandie, le 25 Janvier: *Paris*, 1650, *in*-4.

23067. La Marche du Roi en Normandie, avec ſon Entrée à Rouen, le 28 Janvier: *Paris*, 1650, *in*-4.

23068. Réponſe de MM. les Princes aux calomnies & impoſtures du Cardinal Mazarin: 1650, *in*-4.

23069. Diſcours & Conſidérations politiques & morales ſur la priſon des Princes de Condé, de Conti & du Duc de Longueville; par M. L. *Paris*, Martin, 1650, *in*-4.

C'eſt un Ecrit en faveur des Priſonniers.

23070. La Satyre des Satyres: 1650, *in*-4.

☞ C'eſt une Pièce en Vers, contre les Auteurs ſatyriques qui ſe déchaînoient contre le Prince de Condé, quand il fut condamné comme rébelle & criminel de lèze-Majeſté.]

23071. Avis aux Pariſiens, ſervant de Réponſe aux impoſtures du Cardinal Mazarin: 1650, *in*-4.

L'Auteur, qui écrit en faveur de M. le Prince, prétend que ces calomnies ſont contenues dans la Lettre du Roi ſur la détenſion des Princes.

23072. Factum pour MM. les Princes: 1650, *in* 4.

23073. Apologie pour MM. les Princes, envoyée par Madame de Longueville à MM. du Parlement de Paris: *in*-4.

Contre la Lettre du Roi ſur la détenſion des Princes.

23074. Le Manifeſte de M. le Prince envoyé au C. enſemble la Lettre de M. de Bouillon: 1650, *in*-4.

23075. La Vérité dans ſa naïveté, ou Diſcours véritable ſur la Vie de M. le Prince de Condé; avec ſes juſtes plaintes au Parlement: *in*-4.

Louis DE BOURBON, Prince de Condé, parle lui-même dans cet Ecrit.

23076. ☞ Le Revers du Prince de Condé, en Vers burleſques, & le regret de quitter la Ville de Paris pour aller loger au Château de Vincennes: *Paris*, veuve Coulon, 1650, *in*-4.]

23077. ☞ Le Ramage de l'Oiſeau mis en cage, en Vers burleſques: *Paris*, 1650, *in*-4.]

23078. ☞ Les Entretiens myſtérieux des trois Princes en cage dans le Bois de Vincennes, ſous les figures du Lyon, du Renard & du Singe; Dialogue: *Paris*, 1650, *in*-4.]

23079. ☞ Triolets pour le temps préſent: *Paris*, Boudeville, 1650, *in*-4.

Sur l'empriſonnement des Princes de Condé, de Conty, & Duc de Longueville.]

23080. ☞ L'Examen des Princes, pour gagner le Jubilé, dans le Bois de Vincennes: 1650, *in*-4.]

23081. ☞ Triolets ſur l'arrivée du Roi en ſa bonne Ville de Paris: *Paris*, Beauplet, 1650, *in*-4.]

23082. ☞ La Rivière à ſec au cœur de l'Hyver, pendant ſes plus grandes pluies: 1650, *in*-4.

Cette Pièce en Vers, eſt contre l'Abbé de la Rivière, Favori du Duc d'Orléans.]

23083. ☞ Le Soufflet de la Fortune donné au Prince de Condé: 1650, *in*-4.]

23084. ☞ Les Entretiens du Prince de Condé & du Prince de Conty, répondant l'un à l'autre, par Dialogue: *Paris*, Boudeville, 1650, *in*-4.]

23085. ☞ L'Antinopcier, ou le Blaſme des Nopces de M. de Mercœur, avec la Niepce de Mazarin: *Amiens*, 1650, *in*-4.]

23086. ☞ Le Réveil-Matin des Curieux; touchant les regrets de la petite Nichon: Poëme burleſque ſur l'empriſonnement du Prince: *Paris*, 1650, *in*-4.]

23087. Réſolution politique de deux principaux doutes, qui occupent les eſprits, ſçavoir eſt pourquoi eſt-ce que Mazarin a fait empriſonner

empriſonner MM. les Princes dans le temps de la minorité, & pourquoi il s'opiniâtre à leur détenſion, en vue des déſordres qui troublent l'Etat, pour procurer leur élargiſſement; dédiée à ceux qui voudront voir une Apologie ſans paſſion, une invective ſans aigreur, & un avertiſſement ſans obſcurité : 1650, *in*-4.

L'Auteur y rapporte, ſelon lui, les véritables raiſons de l'empriſonnement des Princes.

23088. Réponſe à la Réſolution politique de deux principaux doutes; dédiée à ceux qui voudront voir des raiſons ſans paſſions, des juſtifications ſans ambiguités, & des concluſions ſans fallace : 1650, *in*-4.

23089. Déclaration du Roi contre les Sieurs Duc de Bouillon, Maréchaux de Brézé & de Turenne, & de Marſillac, du 1 Février, [enregiſtrée le 5] : *Paris*, 1650, *in*-4.

23090. Apologie des Frondeurs : *Paris*, 1650, *in*-4.

Ecrit contre M. le Prince.

23091. Avis important & néceſſaire à M. de Beaufort & à M. le Coadjuteur : 1650, *in*-4.

23092. Le véritable Avis donné à M. de Beaufort & à M. le Coadjuteur : 1650, *in*-4.

23093. Avis à la Ville de Paris : 1650, *in*-4.

23094. Bons Avis ſur pluſieurs mauvais Avis : 1650, *in*-4.

Dans le *Patiniana, pag.* 107, cet Ecrit, qui contient une Défenſe du Cardinal Mazarin, où les Princes ſont fort maltraités, eſt attribué à Matthieu DE MORGUES, Sieur de Saint-Germain, qui a tant écrit contre le Cardinal de Richelieu.

23095. Réponſe au Libelle intitulé : Bons Avis ſur pluſieurs mauvais : 1650, *in*-4.

Dans le même endroit du *Patiniana*, cette Réponſe eſt donnée à Jean LE LABOUREUR, Prieur de Juvigné. On ajoute, au même endroit, que ces deux Pièces ne valent rien.

23096. Journal de la Lettre de Madame la Princeſſe Douairière, préſentée à la Reine Régente, contenant tous les moyens dont le Cardinal Mazarin s'eſt ſervi pour empêcher la paix, & pour la détenſion des Princes : 1650, *in*-4.

23097. Les particularités du Voyage du Roi en Bourgogne, le 5 Mars : *Paris*, 1650, *in*-4.

23098. La réception du Roi faite dans la Ville de Dijon, le 16 Mars : *Paris*, 1650, *in*-4.

23099. Marſeille délivrée de la tyrannie du Comte d'Alais, & remiſe ſous l'autorité du Roi, le 19 Mars : 1650, *in*-4. Deux Editions; la première de ſix; & la ſeconde, de huit pages.

23100. Arrêt du Parlement de Provence ſur les nouveaux Troubles arrivés dans la Ville de Marſeille, du 21 Mars : 1650, *in*-4.

23101. La Capitulation de la Ville de Bellegarde, le 21 Mars : *Paris*, 1650, *in*-4.

23102. La réduction du Château de Saumur au ſervice du Roi, le 18 Avril : *Paris*, 1650, *in*-4.

23103. Requête de Madame la Princeſſe Douairière de Condé, pour ſa ſûreté dans Paris & pour la juſtification de MM. ſes Enfans, à Noſſeigneurs du Parlement, le 27 Avril : 1650, *in*-4.

23104. Récit de ce qui s'eſt paſſé ſur cette Requête : *Paris*, 1650, *in*-4.

23105. Diſcours ſur la ſûreté demandée par Madame la Princeſſe à MM. du Parlement, contre le Cardinal Mazarin : 1650, *in*-4.

23106. Apologie de MM. du Parlement : 1650, *in*-4.

23107. L'Union & Aſſociation des Princes ſur l'injuſte détention des Princes de Condé, de Conti & du Duc de Longueville : 1650, *in*-4.

23108. Lettre de M. de Turenne à la Reine Régente pour la délivrance des Princes, & le ſujet qui l'a obligé de prendre les armes, du 3 Mai : 1650, *in*-4.

23109. Lettre d'Avis, ou les Sentimens de ſon Alteſſe M. le Prince, au Maréchal de Turenne : *Paris*, 1650, *in*-4.

23110. Article principal du Traité que Madame de Longueville & M. de Turenne ont fait avec Sa Majeſté Catholique [le Roi d'Eſpagne] : *in*-4.

23111. Avis au Maréchal de Turenne ſur ſon Traité avec les Ennemis de l'Etat : *Paris*, 1650, *in*-4.

23112. Motifs du Traité de Madame de Longueville & de M. de Turenne avec le Roi Catholique : 1650, *in*-4.

23113. Avis aux Flamans, ſur le Traité que les Eſpagnols ont fait avec la Ducheſſe de Longueville & le Maréchal de Turenne.

Cet Avis de Jean DE SILHON eſt imprimé à la page 277 de ſes *Eclairciſſemens touchant l'Adminiſtration du Cardinal Mazarin : Paris*, 1650, *in-fol.*

23114. Lettre ou Exhortation d'un particulier à M. le Maréchal de Turenne, pour l'obliger à mettre bas les armes : *Paris*, Martin, 1650, *in*-4.

Ce Diſcours eſt ſigné M. L.

23115. Apologie particulière pour M. le Duc de Longueville, où il eſt traité des ſervices que ſa Maiſon & ſa perſonne ont rendus à l'Etat, tant pour la guerre que pour la paix; avec la Réponſe aux imputations calomnieuſes de ſes ennemis, par un Gentilhomme Breton : *Amſterdam*, 1650, *in*-4.

L'Auteur dit dans ſon Avertiſſement, qu'il prépare une Hiſtoire générale de la Maiſon de ce Prince : elle n'a pas encore paru, & n'a peut-être pas été achevée.

Digitized by Google

23116. Déſaveu du Libelle intitulé : Apologie particulière pour M. le Duc de Longueville : 1651, *in*-4.

La raiſon que cet Auteur donne de ce déſaveu, eſt que toutes les perſonnes notées dans l'Apologie étoient des amis du Duc de Longueville. Il y ajoute un Supplément à ce qu'il y a d'hiſtorique dans l'Apologie.

23117. La politique Sicilienne, ou les pernicieux deſſeins du Cardinal Mazarin, déclarés à M. le Duc de Beaufort de la part de toutes les Provinces de France : 1650, *in*-4.

23118. Eclairciſſement ſur quelques difficultés touchant l'adminiſtration du Cardinal Mazrain, par Jean SILHON, Conſeiller d'Etat ordinaire : *Paris*, de l'Imprimerie Royale, 1650, *in-fol.*

Le même Livre traduit en Latin, & publié ſous ce titre : Miniſterium Cardinalis Mazarini, cum Obſervationibus politicis.

Ce Livre Latin eſt imprimé avec *Hiſtoria Cardinalis Richelii : Herbipoli*, 1662, *in*-8.

Jean Silhon eſt mort en 1667. « Son Ouvrage eſt hiſ» torique & politique ; car il rapporte ce qui s'eſt paſſé » en France depuis un certain temps ; comme les Siéges » des Villes & les Négociations, avec les mouſs de di» verſes entrepriſes. Le ſtyle en eſt beau, & les raiſon» nemens bien faits & accompagnés de jugemens ». Sorel, *pag.* 368 de ſa *Bibliothèque Françoiſe*.

« Les Ouvrages de Silhon le font voir un de nos meil» leurs Ecrivains en matière de politique. On en feroit » aiſément un bon Hiſtorien, s'il ſe laiſſoit conſeiller ; » car il eſt très-informé des intérêts de l'Europe, & il » a eu participation de mille choſes ignorées de tout » autre que de lui. Son ſtyle eſt beau & ſoutenu, orné » même ; & s'il étoit moins étendu, & un peu plus pur, » il n'y auroit rien à ſouhaiter ». C'eſt ce qu'écrivoit Chapelain en 1660, dans un Mémoire manuſcrit indiqué ci-après, dans l'Article des Vies des Perſonnes célèbres dans les Sciences.

☞ Ce Mémoire porte encore : « Ses mœurs ſont » bonnes, ſes intentions droites, ſes maximes toutes » pour le bien de l'Etat & pour la gloire du Prince ; ſans » préoccupation contre les Etrangers, &c. Il a de l'élo» quence & du ſçavoir, peu de Lettres humaines, aſſez » de Théologie : ſi rien lui défaut, c'eſt l'ordre & la » méthode dans les longues Pièces ; & s'il a rien de » trop, c'eſt l'opinion très-avantageuſe de lui ».

Silhon avoit promis à la page 276 de ſon *Avertiſſement*, une ſeconde Partie, qui n'a pas vu le jour. La première fut imprimée après la propoſition de la paix faite par l'Archiduc à M. le Duc d'Orléans.]

23119. Les Sentimens des François intéreſſés à la Paix générale, adreſſés à MM. du Parlement de Paris ; jouxte la copie imprimée à Bruxelles : *in*-4.

23120. * La Généalogie du Prince de Condé, (Louis de Bourbon) & comme tous ceux de cette Maiſon ont été funeſtes au Roi & au Peuple : *Paris*, Charles, 1650, *in*-4.

23121. * Le Tableau de l'ingratitude de M. le Prince, dédié à M. le Duc de Beaufort : 1650, *in*-4.

23122. Requête de M. le Duc de Bouillon à MM. du Parlement, du 16 Mai : *Paris*, 1650, *in*-4.

23123. Lettre de Madame la Princeſſe à la Reine Régente, du 16 Mai : *Paris*, 1650, *in*-4.

23124. Les quarante-cinq Faits criminels du Cardinal Mazarin, que les Peuples inſtruits adreſſent à ceux qui ne le ſont pas : 1650, *in*-4.

23125. Remarques d'Etat ſur le Miniſtère du Cardinal Mazarin, ou le Manifeſte des crimes de lèze-Majeſté, dont il eſt convaincu juſqu'à préſent : *Paris*, 1650, *in*-4.

23126. ☞ Les Doléances de la Nobleſſe de Provence au Roi, (pour le Comte d'Alais) : *in*-4.]

23127. Les bons Sentimens de la véritable Nobleſſe de Provence au Roi, contre les doléances de la fauſſe Nobleſſe : 1650, *in*-4.

Ecrit en faveur du Parlement de Provence contre le Comte d'Alais.

23128. Les plaintes de la Nobleſſe de Provence contre l'oppreſſion du Parlement, ſur le ſujet de l'éloignement du Comte d'Alais, leur Gouverneur, adreſſées au Roi : *in*-4.

C'eſt une Réponſe à divers Ecrits, mais particulièrement au précédent, qui y eſt réfuté en détail.

23129. Réponſe de la véritable Nobleſſe de Provence aux doléances de la fauſſe & prétendue du bas aloy, au Roi : *in*-4.

Cet Ecrit eſt compoſé contre M. le Comte d'Alais, & contre la Nobleſſe qui ſuivoit ſon parti, laquelle étoit appellée par ſobriquet, de bas aloy ou de faux coin.

23130. ☞ Les Viſions d'un Père ſpéculatif Religieux Provençal du Couvent des PP. PP. (Pères Prêcheurs) d'Aix : 1650, *in*-4.

C'eſt une Piece allégorique ſur les Mouvemens de Provence, & en faveur de la Paix.]

23131. Remontrance au Roi & à la Reine Régente, faite par les Députés de la Cour du Parlement de Provence ſur les Affaires de la Province : *in*-4.

On demande dans cette Réponſe la deſtitution du Comte d'Alais.

23132. Très-humbles Remontrances des Députés du Parlement de Provence, au Roi & à la Reine Régente : *in*-4.

Jacques GALIFET, Seigneur de Toconet, Préſident des Enquêtes, Député du Parlement vers le Roi, eſt l'Auteur de cette Pièce, préſentée au ſujet des différends du Parlement avec le Comte d'Alais.

23133. Relation de ce qui s'eſt paſſé à Marſeille dans le Voyage de M. le Comte d'Alais, Gouverneur de Provence, le 17 Mai : *in*-4.

Cet Ecrit a été compoſé en faveur de M. le Comte d'Alais.

23134. Lettre d'un Gentilhomme écrite de Paris à un Provençal, ſur les Affaires du temps : (1650) *in*-4.

23135. Les Penſées du Provençal Solitaire, au Calomniateur ſur les Troubles de Provence : (1650) *in*-4.

Digitized by Google

23136. ☞ Réflexions Chrétiennes & Morales ſur la Vie de feu Haut & Puiſſant Prince Monſeigneur Charles de Valois, Duc d'Angoulême, prononcées dans l'Egliſe Cathédrale de Toulon; par M. ARNAUD, Curé de la Ciotat: *Toulon*, 1650, *in*-4.]

23137. Avis aux Pariſiens pour la conſervation de M. de Beaufort: 1650, *in*-4.

23138. Requête de Madame la Princeſſe à MM. du Parlement de Bourdeaux, pour la ſûreté de ſa perſonne & celle du Duc d'Anguien: 1650, *in*-4.

23139. Relation de ce qui s'eſt paſſé à l'arrivée de Madame la Princeſſe & de M. le Duc d'Anguien en la Ville de Bourdeaux, le 31 Mai: 1650, *in*-4.

23140. Lettre du Parlement de Bourdeaux au Parlement de Paris, du 18 Juin: 1650, *in*-4.

23141. Journal du Siége de Guiſe par les Eſpagnols: *Paris*, 1650, *in*-4.

23142. La levée du Siége mis devant Guiſe par les Eſpagnols, le 29 Juin: *Paris*, 1650, *in*-4.

23143. Le Triomphe de la Ville de Guiſe ſous Louis le Grand, ou l'Hiſtoire héroïque du Siége de cette Ville; par Jean-Baptiſte DE VERDUN, Minime: *Paris*, de Launay, 1687, *in*-12.

23144. Le Courier burleſque de la Guerre de Paris, envoyé à M. le Prince, pour divertir ſon Alteſſe durant ſa priſon; enſemble tout ce qui s'eſt paſſé juſqu'au retour de leurs Majeſtés: *Paris*, 1650, *in*-4.

* Il eſt auſſi imprimé *pag.* 259 du *tom. IV.* des *Mémoires du Cardinal de Rets, Edition de* 1719.

23145. ☞ La Guerre d'Enée en Italie, appropriée à l'Hiſtoire du temps, en Vers burleſques; dédiée à M. le Marquis de Roquelaure, par BARCIET: *Paris*, 1650, *in*-4.]

23146. Lettre d'un Gentilhomme Frondeur à un ſien ami de Paris, ſur le retour du Cardinal Mazarin: 1650, *in*-4.

23147. Lettre du Roi à MM. du Parlement ſur ſon départ pour la Guyenne, du 8 Juillet: *Paris*, 1650, *in*-4.

23148. Journal de tout ce qui s'eſt paſſé en Berry, depuis le 27 Juillet juſqu'au 4 Août: *Paris*, 1650, *in*-4.

23149. La Réception & Séjour de leurs Majeſtés à Bourges, & dans les autres Villes où elles ont paſſé pour aller à Poitiers: *Paris*, 1650, *in*-4.

23150. L'Arrivée de leurs Majeſtés à Poitiers, avec ce qui s'eſt paſſé dans leur ſéjour: *Paris*, 1650, *in*-4.

23151. Journal des Délibérations tenues en Parlement, [& en l'Hôtel d'Orléans,] depuis le 5 Août [1650, où ont aſſiſté M. le Duc d'Orléans, MM. de Beaufort, de l'Hôpital, de Briſſac & le Coadjuteur, touchant l'éloignement du Cardinal Mazarin, la guerre de Bourdeaux & l'affaire des Princes; avec les Harangues & Arrêts en conſéquence: 1650, *in*-8. &] *in*-4.

23152. Lettres & Ordonnances du Roi faites depuis ſon arrivée dans le Bourdelois, & de ce qui s'eſt paſſé de plus mémorable dans Bourdeaux, du 9 Août: 1650, *in*-4.

23153. Lettre (d'Antoine) BRUN, Ambaſſadeur pour Sa Majeſté Catholique en Hollande, ſur l'innocence de MM. les Princes, du 19 Août: 1650, *in*-4.

23154. Remontrance faite au Roi & à la Reine par le Parlement de Bourdeaux, ſur les mouvemens de Guyenne & de Bourdeaux, du 23 Août: *Paris*, 1650, *in*-4.

23155. Lettre d'un Ami de M. le Duc d'Eſpernon, contre les Remontrances du Parlement de Bourdeaux, du mois d'Août: *in*-4.

23156. Manifeſte pour les Bourdelois ſur la priſe des Châteaux Trompette & du Ha, à Meſſeigneurs du Parlement de Paris; par G. D. G. P. Bourdelois: 1650, *in*-4.

23157. Pièces juſtificatives de la Sédition arrivée à Niſmes, le 4 Septembre; publiées par Antoine BAUDAN, Miniſtre de Niſmes: *Paris*, 1650, *in*-4.

23158. Procès-verbal fait par MM. Muſnier & Bitault, Conſeillers du Roi en la Cour de Parlement, Commiſſaires Députés par icelle vers Sa Majeſté & la Reine Régente, pour la pacification de la Paix de Bourdeaux & de la Province de Guyenne, & pour l'exécution de l'Arrêt du 5 Septembre: *Paris*, 1650, *in*-4.

23159. Lettre du Duc D'ESPERNON, à un de Meſſieurs du Parlement de Paris, avec la Réponſe, du 12 Septembre: 1650, *in*-4.

23160. Relation véritable de l'état préſent du Siége de la Ville de Bourdeaux, du 13 Septembre: *Paris*, 1650, *in*-4.

23161. Relation véritable de ce qui s'eſt paſſé à Bourg à l'arrivée des Députés du Parlement de Paris près du Roi & de la Reine Régente; avec la ceſſation d'armes accordée par leurs Majeſtés, & l'entrée des Députés dans la Ville de Bourdeaux, le 16 Septembre: *Paris*, Chevalier, 1650, *in*-4.

23162. Le véritable Courier, envoyé par les Députés du Parlement de Paris, & de tout ce qui s'eſt fait & paſſé, tant à Bourdeaux que dans la Ville de Bourg: *Paris*, Chevalier, 1650, *in*-4.

23163. ☞ L'Accueil fait à ſon Eminence; par les Bordelois: 1650, *in*-4.]

23164. ☞ Le Courier burleſque de la Guerre de Bourdeaux, apportant ce qui

Digitized by Google

s'eſt paſſé de plus ſecret en la Cour du Duc d'Epernon: 1650, *in*-4.]

23165. ☞ Lettre de Madame la Princeſſe, écrite au Roi: 1650, *in*-4.

Au ſujet de la détention de M. le Prince ſon mari.]

23166. ☞ Arreſt de la Cour de Parlement de Bourdeaux, ſur le refus de l'entrée des Gens de Guerre du Cardinal Mazarin, dans la Ville de Bourdeaux, & ſur le ſujet de la Députation vers le Roi, garde & ſûreté de ladite Ville: jouxte la Copie imprimée à Bourdeaux: *Paris*, 1650, *in*-4.]

23167. ☞ Réponſe des Bourgeois & Habitans de Paris, à MM. les Jurats & Habitans de Bourdeaux: 1650, *in*-4.]

23168. ☞ La Menace que fait le Prince de Condé, de ſortir du Bois de Vincennes: 1650, *in*-4.]

23169. ☞ Lettre de Remerciement de MM. du Parlement de Bourdeaux, écrite toutes les Chambres aſſemblées, envoyée à M. le Duc de Beaufort, ſur le ſujet de ſa bienveillance pour leurs intérêts, & de la Province de Guyenne: 1650, *in*-4.]

23170. ☞ Lettre de MM. du Parlement de Bourdeaux, toutes les Chambres aſſemblées, envoyée à S. A. R. ſur l'arrivée de Sa Majeſté dans la Province de Guyenne: 1650, *in*-4.]

23171. ☞ Arreſt de la Cour de Parlement, toutes les Chambres aſſemblées, ſur les propoſitions faites par M. le Duc d'Orléans, ſur la pacification des troubles de la Ville de Bourdeaux & province de Guienne; avec la nouvelle Députation vers le Roi & la Reine Régente, faite par ledit Parlement pour cet effet, du 15 Septembre: 1650, *in* 4.]

23172. ☞ L'Inſatiable, ou l'ambitieux Viſionnaire, en Vers burleſques: *Paris*, Chambellan, 1650, *in*-4.

Pièce contre le Prince de Condé.]

23173. ☞ Lettre du Parlement de Bourdeaux, écrite au Roi, ſur le ſujet de la Dépêche de Sa Majeſté, au Parlement, étant arrivé en ſa Ville d'Angouleſme: *in*-4.]

23174. ☞ Les Remontrances du Parlement de Bourdeaux, faites au Roi & à la Reine Régente, ſuivant la Copie préſentée au Parlement de Paris, par MM. de Gourgue Préſident, Monjon, Guyonet & Voyſin, Conſeillers & Députés du Parlement de Bourdeaux, le 3 Septembre: 1650, *in*-4.

On y trouve des traits hardis contre le Duc d'Eſpernon, auteur des troubles de Guyenne, & contre le Cardinal Mazarin ſon protecteur.]

23175. ☞ Suite de la Relation portée par le Courier Bourdelois, contenant ce qui s'eſt paſſé à Bourdeaux, depuis le 21 Juillet 1650 juſqu'à préſent: 1650, *in*-4.]

23176. Très-humbles Remontrances faites au Roi, par les Députés de la Province de Guienne, pour lui demander la paix: 1650, *in*-4.

23177. Apologie pour Meſſieurs les Députés du Parlement de Bourdeaux, ſur les Affaires du temps: 1650, *in*-4.

23178. Déclaration du Roi, accordée pour la pacification de Bourdeaux, du premier Octobre: *Paris*, 1650, *in*-4.

23179. Les Articles de la paix de Bourdeaux: *Paris*, 1650, *in*-4.

23180. La paix de Bourdeaux: *Paris*, 1650, *in*-4.

23181. L'Entrée de Leurs Majeſtés à Bourdeaux: *Paris*, 1650, *in*-4.

23182. La véritable paix accordée par le Roi à ſes Sujets de la Ville de Bourdeaux: le 4 d'Octobre; avec les Articles accordés à Madame la Princeſſe, M. le Duc d'Anguien, & à Meſſieurs de Bouillon & de la Rochefoucaut: *Paris*, 1650, *in*-4.

23183. Amniſtie accordée au Parlement de Bourdeaux, & Propoſitions du Duc d'Orléans: 1650, *in*-4.]

23184. Sommaire de ce qui s'eſt paſſé en la Ville de Bourg, ſur le ſujet de la paix de Bourdeaux: *Paris*, Chevalier, 1650, *in*-4.

23185. Les particularités de ce qui s'eſt paſſé à Bourdeaux juſqu'à la concluſion de la Paix: 1650, *in*-4.

23186. La ſortie de Madame la Princeſſe de Condé & de M. ſon Fils, de Meſſieurs de Bouillon, de la Rochefoucault & autres de leur parti, de la Ville de Bourdeaux, le 3 Octobre: 1650, *in*-4.

23187. Mſ. Journal du Voyage du Roi à Bourdeaux, en 1650: *in-fol.*

Ce Journal eſt conſervé dans la Bibliothèque de M. le Chancelier d'Agueſſeau.

23188. Journal de tout ce qui s'eſt fait & paſſé, tant durant la Guerre & Siége de Bourdeaux, que dans le Traité de Paix, depuis le 7 Juillet juſqu'au 1. Octobre; avec les Harangues faites à l'Entrée du Roi dans ladite Ville, & ce qui s'eſt obſervé à ſa ſortie: 1650, *in*-4.

23189. Lettre d'un Particulier au Parlement de Paris, pour réponſe à celle du Roi.

Cette Lettre, qui eſt bien écrite, répond à celle que le Roi avoit écrite ſur la détention des Princes. Elle parut avant leur tranſport à Marcouſſi. On la trouve imprimée dans la *Vie du Prince de Condé*, *Livre III*, *pag.* 288: *Cologne*, 1693 & 1694, *in*-12.

23190. ☞ La Réduction au ſervice du Roi, de Damvilliers & du Pont de l'Arche; avec ce qui s'eſt paſſé de plus conſidérable en Normandie: *Paris*, 1650, *in* 4.]

23191. Le Réveil-matin de la Fronde Royale, ſur la honteuſe paix de Bourdeaux : *in*-4.

23192. Réponſe au Réveil-matin de la Fronde Royale, &c. 1650, *in*-4.

23193. Le Frondeur déſintéreſſé, en Vers : 1650, *in*-4.

Seconde Partie du Frondeur déſintéreſſé, aux Frondeurs intéreſſés, en Vers : 1650, *in*-4.

23194. Le faux Frondeur converti & démaſqué, ſervant de Réponſe au prétendu Frondeur déſintéreſſé, en Vers : *Paris*, 1650, *in*-4.

23195. Réponſe au Frondeur déſintéreſſé, par un autre Frondeur déſintéreſſé : 1650, *in*-4.

23196. Défenſe pour le Frondeur déſintéreſſé, au faux Frondeur ſoi-diſant vrai : *in*-4.

23197. Satyre, ou Feu à l'épreuve de l'eau, pour conſommer ce chiffon, intitulé : (Réponſe des vrais Frondeurs, au faux Frondeur ſoi-diſant déſintéreſſé), & Foudre qui chaſſe, &c. en Vers, *in*-4.

23198. Hiſtoire véritable de tout ce qui s'eſt fait & paſſé en Guienne, pendant la Guerre de Bourdeaux, juſqu'au 15 Octobre : 1650, *in*-4.

23199. ☞ Mémoires de M. *** (Pierre Lenet), Conſeiller d'Etat, contenant l'Hiſtoire des Guerres civiles des années 1649 & ſuivantes, principalement celles de Guienne & autres Provinces : 1729, *in*-12. 2 vol.

Ces Mémoires contiennent l'Hiſtoire de ce qui regarde la Priſon des Princes, la Retraite de Madame la Princeſſe de Guyenne, &c. en 1649 & 1650.

Il eſt parlé de M. Lenet dans la *Bibliothèque des Auteurs de Bourgogne*. On peut voir auſſi les *Lettres* de Madame de Sévigné, *tom. VI. pag.* 189 & 288. A la page 409 de la *Biblioth. des Aut. de Bourgogne*, l'on voit qu'il y avoit une Copie manuſcrite de ce Livre, plus ample que l'Imprimé, qu'on devoit donner au Public.

Voyez encore le *Supplément de la Méth. hiſtor.* de Lenglet, *pag.* 166. = *Journ. des Sçav. Sept.* 1729. = *Journ. de Verdun, Mai*, 1729.]

23200. Avertiſſement ſalutaire donné aux Bourgeois de Paris, contre les fourbes ſecrettes des ennemis de leur repos & de leur famille : 1650, *in*-4.

On reproche à l'Auteur d'être devenu de Frondeur, Mazariniſte.

23201. L'Apologie des bons François contre les Mazarins, ou Réponſe au Libelle intitulé : *Avertiſſement ſalutaire* : 1650, *in*-4.

23202. Remontrance très-humble à la Reine-Mère, Régente en France, pour la conſervation de l'Etat, pendant la minorité de ſon Fils : *Paris*, du Pont, 1650, *in*-4.

Cette Remontrance eſt ſignée par Nicolas Pasquier, Conſeiller, Maître des Requêtes ordinaire de l'Hôtel du Roi.

23203. Concluſions propoſées par la Reine Régente, à Meſſieurs du Parlement & à ſes Sujets, tant pour chercher les moyens de la paix générale, afin de bannir du Royaume mille particulières Guerres, que pour inſtruire le fond du Procès des Princes : 1650, *in*-4.

23204. Requête de Madame la Princeſſe, à Meſſieurs du Parlement, pour la juſtification de Meſſieurs les Princes, du 2 Décembre 1650 : *Paris*, 1650, *in*-4.

Cette Requête fut concertée la veille, chez Madame la Princeſſe Palatine, entre Croiſy, Viole & moi, dit M. le Cardinal de Rets dans ſes Mémoires.

23205. Arrêt de la Cour du Parlement, du 30 Décembre 1650, portant que très-humbles Remontrances ſeroient faites au Roi & à la Reine Régente, pour la liberté de Meſſieurs les Princes.

23206. Relation de la Priſe & Bataille de Rethel, envoyée par le Maréchal du Plessis, Général de l'Armée du Roi : *Paris*, 1650, *in*-4.

23207. Aveuglement de la France, durant la minorité, trois Parties : 1650, *in*-4.

La troiſième Partie, qui eſt imprimée en 1651, n'eſt pas de l'Auteur des deux précédentes.

23208. Avis à la Reine d'Angleterre & à la France, pour ſervir de Réponſe à celui qui a repréſenté l'Aveuglement de la France, &c. *Paris*, 1650, *in*-4.

23209. Diſcours d'Etat, où il eſt prouvé par un raiſonnement invincible, que la perte de Mazarin & la délivrance des Princes, eſt abſolument néceſſaire pour calmer les Troubles de la Monarchie : 1650, *in*-4.

L'Aveuglement de la France & ce Diſcours d'Etat, furent faits après la priſe de la Ville de Rethel. L'Auteur prétend y faire voir que les François ſont bien aveugles de ne pas voir que ceux qui peuvent les défendre, ſont enchaînés.

23210. ☞ De la Puiſſance qu'ont les Rois ſur les Peuples, & du pouvoir des Peuples ſur les Rois : 1650, *in*-4.]

23211. ☞ Diſcours Chrétien & politique de la puiſſance des Rois : 1650, *in*-4.]

23212. ☞ Traité de l'ancienne Dignité Royale, & de l'Inſtitution des Rois : 1650, *in*-4.

Ces trois Ouvrages pourroient être de du Bosc Montandré.]

23213. Le vrai caractère du Tyran, ou toutes les Maximes du Mazarin contradictoirement oppoſées à celles de la politique, de la morale & du Chriſtianiſme ; le tout vérifié par des exemples tirés de ſa Vie : 1650, *in*-4.

23214. Les Allarmes de la Fronde & les inſenſibilités des Pariſiens, ſur les approches du Cardinal Mazarin : 1650, *in*-4.

23215. La Pièce curieuſe, ou les Sentimens

des Grands de ce Royaume, touchant la perſonne de Mazarin: 1650, *in*-4.

23216. Le Conſeil d'Etat ſans fourbe, taiſonnant ſur le choix du Havre de Grace, pour la détenſion des Princes; & concluant qu'il ne bute qu'à la ruine de l'autorité de ſon Alteſſe Royale, au rétabliſſement de la tyrannie de Mazarin, & à la perte plus aſſurée de ces Illuſtres; & ſur le Voyage de Mazarin ſans la compagnie du Roi, &c. 1650, *in*-4.

23217. ☞ Etat préſent de la France, comme elle eſt gouvernée, en l'année 1650: *Paris*, 1650, *in*-12.]

23218. ☞ La Muſe hiſtorique, ou Recueil de Lettres en Vers, contenant les Nouvelles du temps, écrites à ſon Alteſſe, Mademoiſelle de Longueville; par le Sieur LORET: Livre premier, dédié au Roi, année 1650: *Paris*, Chenault, 1658, (petit) *in-fol.* de 191 pages.]

23219. ☞ La Chaîne du Hercule Gaulois, avec les Figures & Eloges des Princes, Princeſſes & Perſonnes illuſtres de ce Siècle, &c. 1651, *in*-4. fig.]

23220. Lettre d'ARISTE à Nicandre, ſur la Bataille de Rethel, (du 15 Décembre 1650), de Stenay, le 25 Janvier: 1651, *in*-4.

23221. ☞ P. ALZIARII Ludovico XIV. Panegyricus, de compoſitis Galliæ motibus: *Narbonæ*, 1650, *in*-4.]

23222. Hiſtoria univerſalis rerum memorabilium, ab anno 1618 ad annum 1651; per Adolphum BRACHELIUM.

Voyez ci-après, à l'année 1672.

23223. Le véritable Secret de la Paix, à la Reine, par le Sieur E. B. E. S. D. P. P. *Paris*, 1651, *in*-4.

Cet Auteur dit que le véritable ſecret de la Paix conſiſte en deux choſes, l'une eſt l'éloignement du Cardinal Mazarin, & l'autre eſt l'élargiſſement des Princes.

23224. Harangue faite au Roi & à la Reine Régente, au nom de toute la France, par les Députés de ſes Provinces: *in*-4.

23225. Les dernières Convulſions de la Monarchie reconnues; premièrement par la néceſſité d'éloigner Mazarin, & par la néceſſité de le retenir. Secondement, par la néceſſité de l'élargiſſement des Princes, & par la néceſſité de la détenſion des Princes. Troiſièmement, par la néceſſité de faire de grandes impoſitions pour remplir les Epargnes vuides, & par la néceſſité de ſoulager le peuple, pour tâcher de le remettre. Quatrièmement, par les approches de la Majorité, moins à deſirer qu'à craindre: 1651, *in*-4.

23226. Les Déciſions du Cenſeur Monarchique, touchant la plus juſte autorité des Régens d'Etat, preſcrivant des bornes à leur pouvoir, faiſant voir qu'ils ſont abſolus avec dépendance, & dépendans avec ſouveraineté; concluant que les Régens qui renferment leur pouvoir entre ces deux extrémités, maintiennent les Minorités de leurs pupilles; & au contraire, &c. *Paris*, 1651, *in*4.

23227. Le Politique Royal, faiſant voir à Sa Majeſté Régente, & à ſon Alteſſe Royale (M. le Duc d'Orléans), que Mazarin s'en défera infailliblement, ſuppoſé qu'il puiſſe conſerver les affections du Roi, étant Majeur, comme il tâche ſans doute de s'y ancrer, non moins par leur entremiſe que par ſes propres ſoupleſſes; & les ſuppliant par leurs ſacrées perſonnes, ſi chères & ſi néceſſaires à l'Etat, de préoccuper le coup infaillible de cet ingrat, en le ſacrifiant à la haine publique; & rendant en même temps au Roi, à eux-mêmes & à la France, la liberté tant deſirée & tant néceſſaire de Meſſieurs les Princes: 1651, *in*-4.

23228. Requête de Mademoiſelle DE LONGUEVILLE, Fille de Henri d'Orléans, Duc de Longueville, préſentée à Noſſeigneurs du Parlement, touchant la mort de Madame la Princeſſe Douairière, & le tranſport de Meſſieurs les Princes du Château de Vincennes à Marcouſſy, (le 18 Août 1650), & au Havre, (le 15 Novembre 1650), & ſur leur délivrance: *in*-4.

☞ Le Cardinal Mazarin, ſe retirant une ſeconde fois de la France, alla notifier la liberté aux Princes, qui le reçurent aſſez mal.]

23229. L'Avant-Coureur, pour la délivrance de Meſſieurs les Princes de Condé, de Conty & de Longueville: 1651, *in*-4.

23230. Recherches hiſtoriques ſur toutes les Affaires qui ſe paſſent aujourd'hui dans l'Etat, & ſur les iſſues qu'on doit en eſpérer: 1651, *in*-4.

23231. Le déréglement de l'Etat, où les Curieux verront que les véritables cauſes des déſordres ſont: premièrement, le mépris de la Religion dans la diviſion de ſes Docteurs, dans la politique des Prédicateurs, & dans le mauvais exemple des Grands. Secondement, la confuſion des trois Etats, dans l'ambition démeſurée du Clergé, dans l'abus de la Nobleſſe, & dans le luxe du peuple. Troiſièmement, l'impunité des crimes dans les Perſonnes publiques. Quatrièmement, la trop grande abondance des richeſſes dans les Eccléſiaſtiques. Cinquièmement, le mauvais uſage de la politique, dans la pratique des Maximes Italiennes, contraires à la ſimplicité des François; avec un Diſcours enſuite, qui fera voir dans l'application de ces cinq cauſes à leurs effets, par les exemples du temps, que tous les déſordres de l'Etat en ſont provenus: 1651, *in*-4.

23232. Réponſe de M. le Prince (DE CONDÉ), & ſes très-humbles Remontrances faites au

Roi, à la Reine Régente & à la France, ſur le ſujet de ſa détention : 1651, *in*-4.

« M. le Prince écrivit dans la Priſon de Vincennes » un long & beau Diſcours, pour juſtifier à la France » & à toute la Terre ſon innocence, & faire connoître » la malice de ſon ennemi..... La Pièce eſt très-forte » & très-bien écrite ; elle juſtifie parfaitement ſon illuſtre » Auteur, qui ſçavoit faire autre choſe que manier l'é- » pée ». *Vie de M. le Prince, Liv. III. pag.* 260. [*Cologne,*] 1693 & 1694.] Il répond [auſſi] à la Lettre du Roi ſur ſa détenſion.

23233. Remontrance faite au Roi & à la Reine Régente, par Noſſeigneurs du Parlement de Paris, pour la liberté des Princes, du 20 Janvier : *Paris*, Chevalier, 1651, *in*-4.

Ces Remontrances ſont fortes, & le Premier Préſident, de Neſmond, n'oublia rien pour les rendre efficaces.

23234. Véritables Remontrances faites au Roi & à la Reine Régente, par Monſeigneur le Premier Préſident ; avec la Réponſe de la Reine Régente, faite à Meſſieurs les Députés du Parlement : *Paris*, Chevalier, 1651, *in*-4.

23235. Déclaration de M. le Duc d'Orléans, envoyée au Parlement, pour la juſtification de M. le Prince, du premier Février : 1651, *in*-4.

23236. Les intérêts du Roi, de la Reine Régente, de la Nobleſſe & du Tiers-Etat, dans l'éloignement du Cardinal Mazarin : 1651, *in*-4.

23237. Arreſt du Parlement contre le Cardinal Mazarin, du 9 Février : *Paris*, 1651, *in*-4.

Arrêt terrible contre le Cardinal Mazarin, qui le condamne à un banniſſement perpétuel ; ordonne à tous les François de lui courir ſus, s'il paroît dans le Royaume ; & confiſque tout ce qui eſt à lui.]

23238. La Proſpérité malheureuſe, ou le parfait Abrégé de l'Hiſtoire du Cardinal Mazarin, où ſe voient toutes les ruſes & toutes les fourberies dont il s'eſt ſervi pour arriver au faîte de la prodigieuſe fortune où il s'eſt vu ; avec une Relation de toutes les cauſes de ſa diſgrace : 1651, *in*-4.

23239. Les Vérités hiſtoriques, ou Examen fidèle des actions & deſſeins du Cardinal Mazarin : *Paris*, Brunet, *in*-4.

23240. Le Manifeſte du Cardinal Mazarin, laiſſé à tous les François avant ſa ſortie hors du Royaume, contenant un exact Abrégé de toutes les actions de ſon Miniſtère ; répondant à tous les Chefs d'accuſations qu'on lui a objectés, découvrant les motifs, les intrigues & la politique dont il s'eſt ſervi pour entreprendre, pour conduire & pour établir tous ſes deſſeins. Et le tout, ſans que le Parlement, les Frondeurs, les Partiſans des Princes puiſſent s'inſcrire en faux contre pas une des propoſitions : *in*-4.

23241. Suite du Manifeſte du Cardinal Mazarin, confeſſant les motifs & les moyens qu'il a tenus pour s'agrandir, &c. *in*-4.

23242. ☞ Le Manifeſte d'Eſpagne fait contre Mazarin, apporté par Madame la Ducheſſe de Longueville, & préſenté à MM. les Princes à ſon arrivée : 1651, *in*-4.]

23243. ☞ Le Mazarin confus dans l'élévation de ſes ennemis, & l'abaiſſement de ſes créatures : *Paris*, Chamboury, 1651, *in*-4.

Cette Pièce a trait à la détenſion & à l'élargiſſement des Princes.]

23244. Ballades, ſervant à l'Hiſtoire : 1651, *in*-4.

Il y en a quatre, toutes contre le Cardinal Mazarin.]

23245. ☞ Le Trou fait à la lune, par Mazarin, Burleſque ; ou ſa fuite hors du Royaume, avec la route qu'il a tenue depuis ſa ſortie : *Paris*, 1651, *in*-4.]

23246. Le grand Ballet, ou le Branſle de Sortie, danſé ſur le Théâtre de la France, par le Cardinal Mazarin, & par toute la ſuite des Cardinaliſtes & Mazariniſtes : de l'impreſſion de *Baſle*, en la Boutique de Maître Perſonne, à la Rue Par-tout, à l'Enſeigne de la Vérité toute nue en Hyver : *in*-4.

23247. La Tragédie de la Royauté, jouée ſur le Théâtre de la France, par le Cardinal Mazarin, où les bons François verront que ſi cet inſolent Miniſtre n'a point entièrement ruiné la Royauté, il a du moins pratiqué toutes les intrigues qu'on peut inventer pour la perdre : 1651, *in*-4.

23248. ☞ Le Miniſtre fugitif, ſans eſpoir de retour : *Paris*, 1651, *in*-4.]

23249. Le Caractère de Mazarin, trouvé dans ſon Cabinet après ſon départ, apporté à Meſſieurs du Parlement : *Paris*, 1651, *in*-4.

23250. Les Services que la Maiſon de Condé a rendus à la France, contre les calomnies des Partiſans du Cardinal Mazarin : 1651, *in*-4.

23251. Lettre du Parlement de Paris, écrite aux autres Parlemens de France, ſur la mauvaiſe conduite du Cardinal Mazarin, du 10 Février : *Paris*, 1651, *in*-4.

23252. Lettre de la Cour de Parlement de Bourdeaux, pour Réponſe à celle de la Cour de Parlement de Paris, concernant les Arrêts donnés contre le Cardinal Mazarin pour la liberté de MM. les Princes : *Paris*, 1651, *in*-4.

23253. Lettre de Cachet du Roi envoyée (le 4 Février) au Maréchal de l'Hoſpital, ſur le ſujet du Sacre & Couronnement de Sa Majeſté dans ſa Ville de Reims : *Paris*, 1651, *in*-4.

23254. Lettre du Parlement de Grenoble au Parlement de Paris : *Paris*, Dupont, 1651, *in*-4.

23255. Le Secret ou les véritables Cauſes de la détenſion & de l'élargiſſement de MM. les Princes ; avec un exact Recueil de toutes les Délibérations du Parlement dans les Aſſemblées qui ont été faites pour leur liberté, & pour l'éloignement du Cardinal Mazarin, où ſont fidélement expoſés tous les raiſonnemens & les belles Remarques faites par chacun de ces Meſſieurs dans leurs opinions : 1651, *in*-4.

Ce Livre contient l'Hiſtoire du temps, depuis le 18 Janvier 1650, juſqu'au 12 Février 1651.

☞ Cette Relation paroît exacte & aſſez ſuivie ; elle va bien avec les Journaux.]

23256. Reproches de l'Ombre du Cardinal de Richelieu faits au Cardinal Mazarin ſur les Affaires du temps, juſqu'au 14 Février : 1651, *in*-4.

23257. Les Lettres de MAZARIN, ſurpriſes en les envoyant à Paris, écrites de Dourlens les 21 & 25 Février : *Paris*, 1651, *in*-4.

23258. Déclaration du Roi pour l'innocence de MM. les Princes de Condé & de Conty & du Duc de Longueville, avec rétabliſſement de toutes leurs Charges & Gouvernemens, le 25 Février : *Paris*, 1651, *in*-4.

23259. Déclaration du Roi, du 25 Février, par laquelle Sa Majeſté révoque toutes les Lettres de Cachet données en conſéquence de la détenſion des Princes, & les remet dans tous leurs biens, Gouvernemens & Charges : *Paris*, 1651, *in*-4.

23260. Remerciement fait au Roi par Madame la Princeſſe, ſur la délivrance de MM. les Princes : *Paris*, 1651, *in*-4.

23261. Les particularités de l'Entrée de MM. les Princes dans Paris, & celle de M. le Cardinal Mazarin dans le Havre-de-Grace ; avec la Lettre envoyée au Maréchal de Turenne, pour l'élargiſſement de MM. les Princes : 1651, *in*-4.

23262. Le glorieux retour à Paris des Princes de Condé, de Conty & Duc de Longueville : *Paris*, 1651, *in*-4.

23263. Lettre d'un Particulier ſur la ſortie de MM. les Princes : 1651 : *in*-4.

« J'oſe me vanter, (dit l'Auteur de cette *Lettre* à MM. les Princes) » & vos Domeſtiques en ont rendu » témoignage, d'être le premier qui ſans fard vous a » ſoutenus, quand tout Paris faiſoit des feux de joye » de votre empriſonnement ». Cela donne lieu de croire que c'eſt le même Auteur qui a écrit toutes les Pièces indiquées dans le *Courtiſan déſintéreſſé*, qui ſuit.

23264. Le Courtiſan déſintéreſſé, ou le Partiſan des Oppreſſés, venant rendre compte à MM. les Princes de la conſtante fidélité qu'il a eue pour ne démordre jamais de leur parti, &c. *Paris*, 1651, *in*-4.

L'Auteur de cette Pièce avoue qu'il a compoſé la *Satyre des Satyres*, [N.° 23070,] la *Réſolution politique*, [N.° 23087,] l'*Aveuglement de la France*, le *Diſcours d'Etat*, le *Caractère du Tyran*, les *Allarmes de la France*, la *Pièce curieuſe*, le *Conſeiller d'Etat*, [N.os 23207 *& ſuiv.*] les *Convulſions d'Etat*, le *Cenſeur Monarchique*, & le *Politique Royal*, [N.os 23225-23227.] L'Auteur dit auſſi à quelle occaſion il a compoſé ces Ouvrages. Comme il prend toujours le parti des Princes contre le pouvoir abſolu, je ſerois porté à croire que c'eſt le même qui a fait un ſi grand nombre d'Ecrits l'année ſuivante, ſur ces mêmes principes, & qui s'appelloit DU BOSC MONTANDRE'. *Voyez* la Note qui ſe trouve ci-après ſous l'année 1652, à la Pièce intitulée : *L'Anatomie de la Politique du Coadjuteur*, &c.

23265. ☞ Hiſtoire de la priſon & de la liberté de M. le Prince (& des Prince de Conty & Duc de Longueville ; par Claude JOLY) : 1651, *in*-4.

On trouve dans cette Hiſtoire, qui commence en 1650, toutes les intrigues qui furent faites, & ce qui ſe paſſa au Parlement pour la liberté de MM. les Princes, & l'éloignement du Cardinal Mazarin. Elle eſt curieuſe & aſſez bien écrite.]

23266. Diſcours de la Ville de Paris à M. le Prince ſur ſon retour ; par un Pariſien : *Paris*, 1651, *in*-4.

Ce Diſcours eſt du Sieur L'ESCALOPIER, Aumônier du Roi.

23267. La Juliade, ou Diſcours de l'Europe à M. le Duc d'Orléans, ſur l'éloignement du Cardinal Mazarin, & le retour des Princes : *Paris*, 1651, *in*-4.

Pièce ſatyrique de quinze cens Vers de quatre pieds ; contre le Cardinal Mazarin.

Suite de la Juliade, ou les Adieux à Mazarin : *Paris*, 1651, *in*-4.

Cette Suite n'eſt que de ſept cens cinquante Vers.

On lit dans le *Recueil d'Hiſtoire & d'Erudition*, compoſé des Converſations de Jean Regnaud de Segrais, qui [a été long-temps en] Manuſcrit, [& qui a été imprimé ſous le titre de *Segreſiana : La Haye*, 1712, *in*-8.] que « de tous les Ecrits que l'on fit contre le » Cardinal Mazarin, la *Mazarinade* de Paul Scarron, » (mort en 1660,) eſt celui qui lui fut le plus ſenſible ». Comme le titre de *Mazarinade* eſt le titre commun du *Recueil des Pièces écrites contre le Cardinal*, M. de Segrais n'a-t-il pas voulu parler de celle qui eſt intitulée : *La Juliade?*

☞ Cette conjecture du Père le Long n'eſt pas juſte. *La Mazarinade* eſt une autre Pièce, auſſi en Vers, & que l'on trouvera ci-après, à la fin de cette année 1651.]

23268. L'heureuſe Captivité, ou l'Innocence reconnue des Princes & du Duc de Longueville par les moyens de leur liberté, contenant l'Hiſtoire de ce qui s'eſt paſſé depuis le Siége de Dunkerque juſqu'à préſent ; enſemble les intrigues & artifices deſquels s'eſt ſervi le Cardinal Mazarin pour la perte de cette Maiſon ; dédié à M. le Prince : *Paris*, 1651, *in*-4.

L'Auteur marque pourquoi il ne parle ici que de M. le Prince.

23269. Le Triomphe de l'innocence manifeſtée

Digitized by Google

feſtée par la deſtruction des importuns & faux bruits qu'ont ſemés les Partiſans du Cardinal Mazarin contre l'intégrité de M. le Prince : 1651, *in*-4.

23270. La Balance d'Etat, Tragicomédie allégorique : *Paris*, 1651, *in*-4.

Cette Pièce eſt compoſée en Vers. La Clef eſt à la fin, avec l'explication de l'empriſonnement & de l'élargiſſement de MM. les Princes; elle eſt déſignée comme faite par H. M. D. M. A.

23271. Hiſtoire des dernières Guerres civiles : *in*-12.

Cette Hiſtoire, qui eſt imprimée ſans nom d'Auteur, ni de lieu, ni de date de l'impreſſion, contient ce qui s'eſt paſſé depuis le mois de Décembre 1647, juſqu'à la délivrance des Princes.

☞ Elle eſt diviſée en trois Livres. Le premier renferme tout ce qui ſe paſſa au Parlement au ſujet de la vérification des Edits burſaux, & l'Arrêt d'union des Cours ſouveraines. Le ſecond contient tout ce qui a ſuivi ces démêlés; comme l'empriſonnement du Conſeiller Brouſſel, les Barricades, & l'accommodement que fit la Cour par le Traité de Saint-Germain, au mois de Mars 1649. On trouve enſuite un autre Livre qui développe tout ce qui ſe paſſa pendant & après ces troubles entre différens particuliers qui s'employèrent ou à les fomenter ou à les étouffer. Cette Hiſtoire finit à l'élargiſſement de MM. les Princes.]

23272. Lettre du Cardinal MAZARIN à la Reine-Mère, ſur ſa ſortie du Royaume, du 6 Mars : 1651, *in*-4.

23273. Le Manifeſte de la Reine Régente & de M. le Duc d'Orléans touchant la diſgrace du Cardinal Mazarin : 1651, *in*-4.

23274. Arrêt de la Cour du Parlement de Paris contre le Cardinal Mazarin, du 11 Mars : *Paris*, 1651, *in*-4.

Les autres Parlemens de France donnèrent, à l'exemple de celui de Paris, des Arrêts contre ce Cardinal.

23275. Manifeſte des Provinces fait aux Parlemens ſur la Lettre circulaire du Parlement de Paris aux autres Parlemens de France, au ſujet de l'expulſion du Cardinal Mazarin hors du Royaume : 1651, *in*-4.

23276. Le parallèle Politique-Chrétien du Janſéniſme & du Moliniſme, avec le Mazariniſme & la Fronde, avec le Procès de tous les quatre Partis, & l'Arrêt de leur condamnation, &c. *Paris*, 1651, *in*-4.

L'Auteur commence ſon Diſcours par déclarer qu'il n'eſt d'aucun de ces Partis, mais qu'il eſt Catholique, Apoſtolique-Romain, & très-fidèle Serviteur & Sujet du Roi.

23277. La puiſſance des Rois ſur les Peuples, & du pouvoir des Peuples ſur les Rois : 1651, *in*-4.

23278. L'Ombre de Madame la Princeſſe apparue à la Reine, au Parlement, & à pluſieurs autres : 1651, *in*-4.

L'Auteur de ces deux Pièces en a compoſé juſqu'à douze, en 1651, dont il rapporte les titres, & en quelle occaſion il les a faites, à la page 15 & 16 du *Factum de la Sapience Eternelle*, & encore plus en détail dans l'*Inventaire des Pièces produites devant le Parlement*, qui eſt ſa dernière Pièce. Cet Auteur étoit un fanatique & un emporté. Il dit à la page 2 de ſon *Factum*, que c'eſt le Verbe qui le fait parler. « Il y a ſix ans, (dit-il » à la page ſuivante,) que Dieu me fit parler aux Rois, » aux Eccléſiaſtiques, à Noſſeigneurs de la Cour. Je » vous déclarai en public & en particulier, que le Ju» gement dernier venoit, ou du moins la rénovation » du Monde. Je fus goûté des ſages; mais les fols ſe » moquèrent de moi. Le Clergé me fit empriſon» ner ». Ne ſeroit-ce point CHARPY DE SAINTE-CROIX?

— Suite du Journal du Parlement de Paris, depuis la Saint-Martin 1649, juſqu'à Pâques 1651.

Voyez ci-après, à la fin de l'année 1651.

23279. Procès-verbaux de ce qui s'eſt paſſé à Stenay entre les Députés des Rois de France & d'Eſpagne au ſujet de la Paix, le 27 Avril : *Paris*, 1651, *in*-4.

23280. Manifeſte de M. le Prince de Condé touchant les véritables raiſons de ſa ſortie hors de Paris, faite le 6 Juillet 1651, avec une proteſtation qu'il fait à la France, qu'il n'en veut qu'à l'ennemi de ſon repos, c'eſt-à-dire, au Cardinal Mazarin : *in*-4.

23281. Le Manifeſte de l'Auteur qui a compoſé le Manifeſte de M. le Prince de Condé, pour ſervir d'inſtruction à ceux qui l'ont lu, touchant les Affaires d'Etat qu'il a traitées : 1651, *in*-4.

Ces deux Manifeſtes ſont d'un même Auteur, & le ſecond eſt une Apologie du premier.

23282. Récit ſommaire de ce qui s'eſt paſſé au Parlement ſur la retraite de M. le Prince de Condé à Saint-Maur : *Paris*, 1651, *in*-4.

23283. Relation de ce qui s'eſt paſſé au Parlement, le 7 Juillet, touchant la Déclaration de MM. les Princes contre le Cardinal Mazarin : *Paris*, Saſſier, 1651, *in*-4.

23284. Lettre de M. LE PRINCE à MM. du Parlement, du 7 Juillet; avec la Réponſe de la Reine à ladite Lettre : *Paris*, 1651, *in*-4.

23285. Seconde Lettre de M. LE PRINCE à MM. du Parlement : *Paris*, 1651, *in*-4.

23286. Lettre de M. LE PRINCE, écrite à MM. du Parlement au ſujet de l'Ecrit de la Reine, porté à MM. les Gens du Roi; du 11 Juillet : 1651, *in*-4.

23287. Avis de M. le Coadjuteur (Jean-François-Paul de Gondy DE RETS,) prononcé au Parlement pour l'éloignement des Créatures du Cardinal Mazarin, le 11 Juillet : *Paris*, veuve Guillemot, 1651, *in*-4.

23288. Le Manifeſte des Sieurs Servien, le Tellier & de Lyonne, rendant un fidèle témoignage de toute l'Adminiſtration du Gouvernement qu'ils ont eu depuis la délivrance de MM. les Princes : *in*-4.

23289. Diſcours ſur le ſujet des défiances de

M. le Prince, qui l'ont obligé de ſe retirer à Saint-Maur : *Paris*, 1651, *in*-4.

Ecrit en faveur de M. le Prince.

23290. Le Coup d'Etat de M. le Prince de Condé : *Paris*, 1651, *in*-4.

On y demande l'éloignement des Sieurs Servien, le Tellier & de Lyonne.

23291. Diſcours déſintéreſſé ſur ce qui s'eſt paſſé de plus conſidérable depuis la liberté de MM. les Princes juſqu'à préſent : 1651, *in*-4.

23292. Le nœud de l'Affaire, ou la ſeule Reſſource des grands déſordres qui menacent cette Monarchie, avec un danger évident de quelque changement d'Etat : Diſcours ſans flatterie, ſur la défiance que la Reine a de la conduite de M. le Prince, & ſur la défiance que M. le Prince a de la conduite de la Reine : 1651, *in*-4.

Ecrit en faveur de M. le Prince.

23293. Remontrance de la Province de Guyenne à M. le Prince de Condé, ſur la réunion de la Maiſon Royale : *Paris*, 1651, *in*-4.

23294. Le Manifeſte de M. le Duc de Guiſe touchant ſon empriſonnement, & les raiſons de jonction avec M. le Prince : 1651, *in*-4.

23295. Avis au Peuple ſur les calomnies contre M. le Prince : *Paris*, Vivenay, 1651, *in*-4.

23296. Second Avis ſur les calomnies contre M. le Prince : *Paris*, Vivenay, 1651, *in*-4.

23297. Avis aux Gens de bien : *in*-4.

Ecrit en faveur de M. le Prince. Vivenay avoit ſon Imprimerie dans l'Hôtel de Condé, d'où eſt ſorti un grand nombre de Pièces de ce temps-là.

23298. Second Avertiſſement aux Pariſiens, affiché à Paris le 14 Juillet : *in*-4.

Sur ce que le Cardinal Mazarin eſt à Sedan.

23299. Troiſième Affiche poſée à Paris le 19 Juillet : *in*-4.

Pour l'expulſion des Sieurs Servien, le Tellier & de Lyonne.

23300. Le Prince de Condé aux bons Bourgeois de Paris, quatrième Affiche, du 24 Juillet : *in*-4.

23301. Le franc Bourgeois de Paris : 1651, *in*-4.

C'eſt une Apologie du Cardinal Mazarin.

23302. Réponſe au Libelle intitulé : *Le franc Bourgeois : Paris*, Vivenay, 1651, *in*-4.

En faveur de M. le Prince.

23303. Le bon François au véritable Mazarin déguiſé ſous le nom de franc Bourgeois de Paris : *Paris*, Vivenay, 1651, *in*-4.

23304. Manifeſte véritable des intentions de M. le Prince, qui ne tendent qu'au rétabliſſement de l'autorité ſouveraine & du repos des Peuples, préſenté à Noſſeigneurs de Parlement : 1651, *in*-4.

23305. Lettre d'un Marchand de Liége, du 10 Août, à un ſien Correſpondant de Paris, avec l'inſtruction ſecrette du Cardinal Mazarin pour Zongo Ondedei retournant à Paris : *Paris*, 1651, *in*-4.

23306. Obſervation ſur un Diſcours venu de Cologne : *Paris*, 1651, *in*-4.

23307. Articles accordés entre MM. le Cardinal Mazarin, le Garde des Sceaux de Châteauneuf, le Coadjuteur de Paris, & Madame la Ducheſſe de Chevreuſe : leſdits Articles trouvés ſur le chemin de Cologne dans un paquet, &c. 1651, *in*-4.

23308. Diſcours que le Roi & la Reine ont fait lire en leur préſence aux Députés du Parlement, & autres Cours Souveraines de Paris au ſujet de la réſolution priſe de l'éloignement pour toujours du Cardinal Mazarin hors le Royaume, & ſur la conduite de M. le Prince, du 17 Août : *Paris*, 1651, *in*-4.

Ce Diſcours, qui piqua vivement M. le Prince, fut lu par le Comte de Brienne, Secrétaire d'Etat, qui l'avoit apporté de la part de la Reine-Mère.

23309. Déclaration de M. le Duc d'Orléans, envoyée au Parlement le 18 Août, pour la juſtification de la conduite de M. le Prince : *Paris*, Vivenay, 1651, *in*-4.

23310. Déclaration de ſon Alteſſe Royale ſur le ſujet du Diſcours (précédent;) enſemble la Réponſe de M. le Prince, préſentée au Parlement le 19 Août : *Paris*, Vivenay, 1651, *in*-4.

23311. Le Manifeſte de M. le Prince, pour ſervir de juſtification aux calomnies du Diſcours (précédent) : *Paris*, 1651, *in*-4.

23312. Réflexions libres & importantes ſur les Affaires préſentes : 1651, *in*-4.

Ecrit en faveur de M. le Prince.

23313. Diſcours libre & véritable ſur la conduite de M. le Prince & de M. le Coadjuteur : 1651, *in*-4.

Ce Diſcours eſt contre le premier, & en faveur du dernier.

☞ C'eſt une Apologie en forme de la conduite de ce dernier, c'eſt-à-dire, du Coadjuteur. On l'y diſculpe de tous les bruits faux & malins qu'on répandoit contre lui dans le public.]

23314. Avis déſintéreſſé ſur la conduite de M. le Coadjuteur : 1651, *in*-4.

Cet Ecrit, qui eſt en ſa faveur, lui eſt attribué.

23315. Réponſe d'un véritable Déſintéreſſé, à l'Avis du faux Déſintéreſſé, ſur la conduite de M. le Coadjuteur; avec la Réfutation des calomnies qui y ſont contenues contre l'innocence de M. le Prince : 1651, *in*-4.

23316. Le Solitaire aux deux Déſintéreſſés : 1651, *in*-4.

« J'ai lu depuis quelques jours deux Libelles, que

» l'on peut appeller avec beaucoup de raiſon, un Précis » de toutes les Affaires préſentes; l'un contient la défenſe » de M. le Coadjuteur, ſous le titre d'Avis déſintéreſſé » ſur ſa conduite; & dans l'autre on remarque ſous un » titre preſque pareil, une Apologie, ou plutôt un Pa» négyrique de M. le Prince ». Cet Ecrit eſt pour M. le Coadjuteur.

23317. Le bon Frondeur, qui fronde les mauvais Frondeurs, & qui ne flatte pas la Fronde Mazarine de ceux qui ne ſont plus bons Frondeurs: *Paris*, 1651, *in*-4.

23318. Le Frondeur bien intentionné, aux faux Frondeurs: *Paris*, 1651, *in*-4.

23319. Lettre d'un Marguillier à ſon Curé, ſur la conduite de M. le Coadjuteur: *Paris*, 1651, *in*-4.

Cette Lettre eſt de Jean François SARRAZIN, mort en [1655.]

23320. Réponſe du Curé à la Lettre du Marguillier, ſur la conduite de M. le Coadjuteur: *Paris*, 1651, *in*-4.

Cette Réponſe eſt d'Olivier PATRU, Avocat au Parlement, depuis, de l'Académie Françoiſe, mort en 1681.

23321. Apologie de l'ancienne & légitime Fronde: *Paris*, 1651, *in*-4.

C'eſt une Réponſe courte, mais générale (de Jean-François de Gondy) Cardinal DE RETS, à tous les Ecrits faits depuis quelque temps contre lui. « Un certain » Montardet, (ou plutôt Montandré), méchant Ecri» vain..... m'attaqua (dit le Cardinal dans ſes *Mé*» *moires, pag.* 137 du tom. III.), par douze ou quinze » Libelles, plus mauvais l'un que l'autre, en douze ou » quinze jours..... Je me réſolus de faire voir au public » que je ſçavois les relever. Je travaillai pour cela avec » ſoin l'Apologie de l'ancienne & légitime Fronde, dont » la Lettre paroiſſoit être contre le Cardinal Mazarin, » & dont le ſens étoit proprement contre ceux qui ſe » ſervoient de ſon nom pour abattre l'autorité Royale ».

Le même Cardinal, à la page 138 du même volume, rapporte ceci: « J'avois bien dit à M. le Prince, qu'il » falloit faire taire ce coquin de Montardet. Comme » il ne ſe tût pourtant pas, je continuai auſſi de mon » côté à écrire & faire écrire. Portail, Avocat au Parle» ment, & habile homme, fit en ce temps-là la *Défenſe* » *du Coadjuteur*, Pièce qui eſt d'une très-grande élo» quence. Sarrazin, Secrétaire de M. le Prince de Conty, » fit contre moi la *Lettre du Marguillier au Curé*, qui » eſt une fort belle Pièce. Patru, bel eſprit & fort poli, » y répondit par la *Lettre du Curé au Marguillier*, » qui eſt fort injurieuſe ». Celui qui eſt ici appellé Montardet, ſe nommoit DU BOSC DE MONTANDRÉ.

Voyez la Note ci-après, ſous l'année 1652, à la Pièce intitulée: *L'Anatomie de la politique du Coadjuteur, &c.*

23322. Lettre d'un Gentilhomme de M. le Duc d'Orléans, écrite à un Bourgeois de Paris, ſur le ſujet de ſa ſortie, du 28 Aout: *Paris*, 1651, *in*-4.

M. le Duc d'Orléans s'étoit retiré à Limours, qui étoit ſa Maiſon de Campagne.

23323. Réflexions ſérieuſes & importantes, ſur les Affaires préſentes: 1651, *in*-4.

En faveur de M. le Prince.

23324. Véritables raiſons du l'union du Parlement de Bourdeaux, avec M. le Prince, adreſſées au Roi: *Bourdeaux*, la Court, 1651, *in*-4.

23325. Arrêt de la Cour de Parlement de Bourdeaux; pour la juſtification de M. le Prince, avec les Remontrances faites ſur ce ſujet, au Roi, par le Parlement, du 30 Août: *Paris*, 1651, *in*-4.

23326. La célèbre Cavalcade, faite le 7 de Septembre, pour la Majorité du Roi: *Paris*, 1651, *in*-4.

23327. Le changement d'Etat, à la Majorité du Roi: 1651, *in*-4.

23328. Panégyrique du Roi, où ſont les très-humbles Supplications faites à Sa Majeſté, de vouloir conſerver M. le Prince dans l'honneur de ſes bonnes graces: *Paris*, Vivenay, 1651, *in*-4.

23329. Déclaration du Roi, pour l'innocence de M. le Prince de Condé, du 7 Septembre: *Paris*, 1651, *in*-4.

23330. Très-humbles Remontrances faites au Roi dans ſon Avénement en ſa Majorité, ſur les déſordres de l'Etat, & rétabliſſement d'un premier Miniſtre: *Paris*, 1651, *in*-4.

23331. Lettre de M. le Prince, à ſon Alteſſe Royale, ſur le ſujet de ſon éloignement de la Cour, du 13 Septembre: *Paris*, 1651, *in*-4.

23332. Lettre d'un Bourdelois, à un Bourgeois de Paris, du 19 Septembre: 1651, *in*-4.

Libelle contre l'Avis déſintéreſſé.

23333. Lettre de M. le Prince de Conty, écrite au Roi ſur ſon Voyage de Berry, du premier Octobre: 1651, *in*-4.

La Déclaration ſuivante prouve que cette Lettre eſt ſuppoſée.

23334. Déclaration pour M. le Prince de Conty, où ſont déſavouées les impoſtures du Libelle intitulé: *Lettre de M. le Prince de Conty, &c.* contre la réputation de M. de Châteauneuf, avec une entière juſtification du procédé de M. le Prince de Conty: 1651, *in*-4.

23335. Relation du Voyage du Roi, en Berry, du 9 d'Octobre: 1651, *in*-4.

23336. Réponſe de M. le Prince, aux impoſtures de cette Relation: 1651, *in*-4.

23337. Avis important de M. DE CHATEAUNEUF, donné avant le départ de Sa Majeſté de Fontainebleau (le 4 d'Octobre), touchant la réſolution qu'on doit prendre ſur le mécontentement de M. le Prince: 1651, *in*-4.

23338. Motifs de la Retraite de M. le Prince: *Paris*, Vivenay, 1651, *in*-4.

23339. Arrêt du Parlement de Bourdeaux; du 27 Octobre; avec les Remontrances faites au Roi ſur le ſujet de la Retraite de M. le Prince, dans ſon Gouvernement: *Bourdeaux*, 1651, *in*-4.

23340. Le ſecret de la Retraite de M. le

Digitized by Google

Prince, contenant une fidelle & exacte déduction de toutes les intrigues qu'on a jouées dans l'Etat, depuis ſon élargiſſement juſqu'à l'Arrêt de proſcription donné contre le Cardinal Mazarin : *in*-4.

23341. Queſtion Canonique, ſi M. le Prince a pu prendre les armes en conſcience, & ſi ceux qui prennent ſon parti offenſent Dieu, contre les Théologiens Courtiſans : *Bourdeaux*, de la Court, 1651, *in*-4.

23342. ☞ L'Innocence des armes de M. le Prince, juſtifiée par les loix de la conſcience : *Bourdeaux*, de la Court, 1651, *in*-4.

C'eſt une Apologie de la conduite de ce Prince, où l'on montre par pluſieurs raiſons, la juſtice de ſa priſe d'armes, & de ſes Adhérans, puiſqu'il ne l'a fait que pour défendre ſa perſonne qu'on vouloit opprimer ; l'Etat qu'on tâche de ruiner, & la Guyenne en particulier qu'on veut perdre.]

23343. Réflexions ſur la conduite de M. le Prince, par laquelle l'on peut connoître la fin de ſes deſſeins dans la recherche de toutes ſes actions, examinées avec beaucoup de ſoins, depuis ſa liberté juſqu'à préſent : *in*-4.

23344. Le Manifeſte de la Nobleſſe qui s'eſt jettée dans le parti du Roi, ſous la conduite de M. le Prince : *Paris*, 1651, *in*-4.

23345. ☞ Lettre de M. le Prince, écrite à ſon Alteſſe Royale : *Paris*, Vivenay, 1651, *in*-4.

Elle eſt datée de Bordeaux, du 31 Octobre, & a le même but que la Pièce précédente, intitulée : *L'Innocence, &c.*]

23346. Second Avis de M. DE CHATEAUNEUF, donné à Sa Majeſté à Poitiers, ſur la propoſition qui fut faite, s'il falloit avancer ou reculer, ou ſéjourner dans cette Ville, & quel conſeil il falloit prendre dans cette conjoncture : 1651, *in*-4.

23347. Lettre écrite de Poitiers, portant la Réponſe aux Avis publiés à Paris, ſous le nom de M. de Châteauneuf, touchant les Affaires du temps : 1651, *in*-4.

23348. ☞ Relation véritable de ce qui s'eſt paſſé en la Ville d'Aix, au ſujet du Voyage de M. d'Ayguebonne, Commandant pour le Roi dans la Province, fait en ladite Ville, le Mercredi 8 Novembre : 1651, *in*-4. de 8 pages.]

23349. Journal de tout ce qui s'eſt paſſé dans l'Armée du Roi, commandée par le Comte d'Harcourt, depuis ſa ſortie de Niort ; avec les particularités d'un Combat donné entre cette Armée & celle de M. le Prince de Condé, le 17 Novembre : *Paris*, 1651, *in*-4.

23350. ☞ La véritable Relation de ce qui s'eſt paſſé dans l'Armée du Roi, commandée par M. le Comte d'Harcourt, depuis qu'il eſt parti de Niort, le 8 Novembre juſqu'au 16 dudit mois, qui ſupprime la précédente ; enſemble les noms & ſurnoms des Officiers morts & bleſſés, avec le nombre des Priſonniers, &c. au Siége de Coignac, imprimé par le commandement exprès du Roi : *Poitiers*, Thoreau, 1651, *in*-4.]

23351. Relation véritable de la défaite de cinq cens Chevaux de l'Armée de M. le Prince, lui préſent, par le Comte d'Harcourt : *Paris*, 1651, *in*-4.

23352. Relation du ſuccès emporté ſur les Troupes de M. le Prince, par M. de Bougy, ſous les ordres de M. le Comte d'Harcourt ; avec la défaite de cinq cens Chevaux : *Paris*, 1651, *in*-4.

23353. Relation véritable de ce qui s'eſt paſſé à la levée du Siége de Coignac, par l'Armée du Roi, commandée par le Comte d'Harcourt, à la vue du Prince de Condé : *Paris*, 1651, *in*-4.

23354. Le véritable Journal de ce qui s'eſt paſſé pendant le Siége de Coignac, & comme quoi il a été levé en préſence de M. le Prince, le 15 Novembre : *Paris*, 1651, *in*-4.

23355. Le Manifeſte circulaire de M. le Prince, envoyé aux Peuples de France, touchant le ſuccès de Mouron, de Coignac & de la dernière Bataille qu'il a gagnée ſur le Comte d'Harcourt dans la Xaintonge & ſur les ordres qu'on a envoyés au Cardinal Mazarin d'entrer dans l'Etat, avec le titre de Généraliſſime : *in*-4.

23356. Lettres d'Avis d'un Marchand de Cologne, à un Bourgeois de Paris, ſur la marche du Cardinal Mazarin, du 30 Novembre : *Paris*, 1651, *in*-4.

23357. ☞ La véritable Relation de la défaite de l'Armée du Marquis de Saint-Luc, par les Troupes de MM. les Princes, envoyée par M. le Prince de Conty, à Son Alteſſe Royale : 1652, *in*-4.]

23358. ☞ Relation véritable, contenant la ſortie par force du Duc d'Eſpernon, hors la Ville de Dijon, avec le Siége du Château de ladite Ville, par les Habitans d'icelle : 1652, *in*-4.]

23359. Journal de ce qui s'eſt paſſé au Siége du Château de Dijon, depuis le 26 de Novembre juſqu'au 2 de Décembre : *Paris*, le Rond, 1651, *in*-4.

23360. Déclaration du Roi, contre les Princes de Condé, Conty & Ducheſſe de Longueville, les Ducs de Nemours & de la Rochefoucault, & autres leurs adhérans, qui les ont ſuivis, du 8 Octobre, vérifiée le 5 Décembre en Parlement : *Paris*, 1651, *in*-4.

23361. La priſe du Château de Dijon, le 8 Décembre, par les Troupes du Roi, commandées par le Duc d'Eſpernon : *Paris*, 1651, *in*-4.

Digitized by Google

23362. ☞ Arrêt de la Cour de Parlement; toutes les Chambres aſſemblées, donné contre le Cardinal Mazarin & ſes adhérans, en préſence de ſon Alteſſe Royale, du 13 Décembre, 1651: *Paris*, 1651, *in*-4.]

23363. Déclaration du Roi, contre les Officiers & Habitans de la Ville de Bourdeaux, & autres de la Province de Guienne qui ſe ſont unis à icelle, du 23 Décembre: *Paris*, 1651, *in*-4.

23364. Lettre du Cardinal MAZARIN, à la Reine & au Prévôt des Marchands de Paris, du 23 Décembre: *Paris*, 1651, *in*-4.

23365. Obſervations ſur quelques Lettres écrites au Cardinal Mazarin, & par le Cardinal MAZARIN: *Paris*, 1651, *in*-4.

Ces Obſervations ſont principalement ſur les Lettres que ce Cardinal a écrites au Roi & à la Reine, le 23 Décembre, ſur ſon Retour en France.

23366. Arrêt du Parlement de Paris, contre le Cardinal Mazarin & ſes adhérans, du 29 Décembre: 1651, *in*-4.

Rien ne toucha davantage le Cardinal, que ſa tête miſe à prix par cet Arrêt, qui promettoit cinquante mille écus à celui qui l'apporteroit.

23367. ☞ La Mazarinade, ſur la Copie imprimée à Bruxelles: 1651, *in*-4.

C'eſt une Pièce en Vers licentieux & ſatyriques contre le Cardinal. M. de Segrais attribue cette Pièce à Paul SCARRON. *Voyez* ce qu'il en dit, rapporté ci-devant au [N°. 23267.]

23368. ☞ Jugement du Curé Bourdelois, pour ſervir à l'Hiſtoire des Mouvemens de Bourdeaux: 1651, *in*-4.]

23369. ☞ La France à l'épreuve: ſeptième Partie des Lettres héroïques du Sieur DE RANGOUZE: *Paris*, 1651, *in*-12.]

23370. ☞ La Chaîne du Hercule Gaulois, ou Eſſai ſur quelques Evénemens importans du temps, avec les Eloges des Perſonnes illuſtres du Siècle: 1651, *in*-4.]

23371. ☞ Propoſitions d'une ſuſpenſion d'Armes, faites à Stenay, par M. de Croiſſy, au Député de M. l'Archiduc; avec la Réponſe dudit Député: *Paris*, 1651, *in*-4.]

23372. ☞ L'Anti-Gazette de Flandres, contre ceux qui blâment la garde qui ſe fait à Paris: 1651, *in*-4.

L'Auteur, en répondant au Gazettier Flamand, prouve que le Roi n'eſt jamais plus libre qu'à Paris, & s'étend beaucoup ſur l'amour que les François ont naturellement pour leur Roi.]

23373. Relation de ce qui s'eſt fait & paſſé touchant les Propoſitions faites au Roi, étant en ſon Conſeil, la Reine ſa mère préſente; plus aucuns des principaux Créanciers du Roi: 1651, *in*-4.

23374. ☞ Mſ. Diſcours ſur l'Etat préſent des Affaires: 1651, de 19 pages.

Ce Manuſcrit eſt conſervé dans la Bibliothèque de M. Fevret de Fontette, à Dijon.]

23375. Hiſtoire des Mouvemens de Bourdeaux, en 1649, 1650 & 1651; par DE FONTENEIL: *Bourdeaux*, Millanges, 1651, *in*-4. 2 vol.

23376. Hiſtoire des Guerres de Savoye; depuis 1597 juſqu'en 1651; par Samuel GUICHENON, Hiſtoriographe du Roi & de ſon Alteſſe Royale de Savoye.

Cette Hiſtoire eſt inſérée dans le tome ſecond de celle que l'Auteur a compoſée de la Maiſon Royale de Savoye: *Lyon*, Barbier, 1660, *in-fol.* L'Auteur eſt mort en 1664.

23377. Mſ. Mémoires de ce qui s'eſt paſſé en France, durant la Régence de la Reine Anne d'Autriche, depuis l'an 1643 juſqu'à la fin de 1651; par Nicolas GOULAS, Sieur de la Mothe, Gentilhomme ordinaire de Monſieur: *in-fol.*

Ce Manuſcrit eſt la ſuite de l'*Abrégé de l'Hiſtoire de Louis XIII.* du même Auteur; il [étoit] conſervé dans la Bibliothèque de M. le Prince Eugène, & dans celle de M. le Baron d'Hoendorff, [toutes deux aujourd'hui réunies à la Bibliothèque de l'Empereur.]

☞ On en a indiqué auſſi un dans le Catalogue de M. Lancelot, num. 5257.]

23378. ☞ Mſ. Mémoires ſervans à l'Hiſtoire des années 1649-1651, & Relation du Siége de Barcelonne, en 1651 & 1652: *in-fol.*

Ce Manuſcrit eſt marqué num. 1063, du Catalogue de M. Bernard.]

23379. Réponſe de M. le Prince de Condé, contre la vérification de la Déclaration envoyée contre lui au Parlement de Paris: 1652, *in*-4.

23380. Les Sentimens d'un fidèle Sujet du Roi, ſur l'Arrêt du Parlement, du 29 Décembre, contre le Cardinal Mazarin, *in*-4.

« Tous les bons eſprits de Paris (dit l'Auteur des *Obſervations véritables & déſintéreſſées* ſur cet Ecrit), » ſont partagés à qui devinera l'Auteur des Sentimens... » L'opinion la plus commune veut que ce ſoit M. (Samuel) MARTINEAU, Evêque de Bazas; d'autres ſoutiennent que c'eſt M. le Comte (Abel) DE SERVIENT; » il y en a qui parient pour M. (Anthime Denis) COHON, » (ancien Evêque de Dol); & beaucoup veulent que » ce ſoit M. (Jean) SIZHON. Quoi qu'il en ſoit, nous » avons cette Pièce imprimée dans le Louvre, & un » Imprimeur du Roi en a fait le premier le débit avec » ordre de la Cour..... Quiconque ait travaillé à cette » Pièce étudiée, il fait voir qu'il eſt meilleur ami du » Mazarin, que fidèle Sujet du Roi, puiſqu'il ne peut » mériter cette qualité uſurpée, en s'efforçant de détruire » comme il fait, les Loix fondamentales de l'Etat ».

23381. Le Complot, ou Entretien burleſque ſur l'Arrêt du 29 Décembre 1651, contenant les principaux Chefs d'Accuſations propoſés par la France, contre le Miniſtère du Cardinal Mazarin; par DE SANDRICOURT: *Paris*, 1652, *in*-4.

Cette Pièce eſt auſſi intitulée: « Le Procès du Cardinal Mazarin, tiré du Greffe de la Cour, contre l'Auteur précédent ». De Sandricourt eſt un nom ſuppoſé.

Voyez la Note ci-après, [à la Pièce intitulée: *L'Accouchée*, N°. 23386.]

Digitized by Google

23382. Obſervations véritables & déſintéreſſées ſur un Ecrit imprimé au Louvre, intitulé : Les Sentimens d'un fidèle Sujet du Roi, contre l'Arrêt du Parlement, du 29 Décembre 1651 ; par leſquelles l'autorité du Parlement & la juſtice de ſon Arrêt contre le Mazarin, eſt pleinement défendue, & l'Impoſteur qui le condamne, entièrement réfuté ; par un bon Eccléſiaſtique, très-fidèle Sujet du Roi, première Partie : *Paris*, 1652, *in*-4.

23383. Avis important & néceſſaire, donné par un Politique déſintéreſſé, à Meſſieurs du Parlement, au ſujet de leur dernier Arrêt contre le Cardinal Mazarin : *Paris*, 1652, *in*-4.

Cet Avis eſt en faveur de ce Cardinal.

23384. ☞ Syſtème général, ou Révolution du Monde, contenant tout ce qui doit arriver en France, la préſente année 1652 ; avec les progrès des armes de M. le Prince, prédit par l'oracle Latin & l'oracle François, Michel Noſtradamus, à Meſſieurs les Prévôt des Marchands & Echevins de Paris : 1652, *in*-4.]

23385. Le Politique Lutin, porteur des Ordonnances, ou les Viſions d'Alectromante ſur les Maladies de l'Etat ; par le Sieur DE SANDRICOURT : *Paris*, 1652, *in*-4.

23386. L'Accouchée Eſpagnole ; avec le Caquet des Politiques, ou le Frère & la ſuite du Politique Lutin ſur les Maladies de l'Etat ; par le même : *Paris*, 1652, *in*-4.

La première Partie de cet Ouvrage étoit achevée le 20 Décembre 1651, & la ſeconde Partie l'étoit le 3 Janvier ſuivant. De Sandricourt eſt un Auteur Pſeudonyme qui a compoſé plus de vingt Pièces dans l'année 1652, ſur les Affaires du temps. Il a donné à la plupart un tour fort ſingulier ; auſſi les appelle-t-il ſes Fictions politiques. Quoique cet Auteur veuille perſuader qu'il ne prend la défenſe que de l'autorité Royale, & la liberté modérée des Peuples ; il paſſera néanmoins toujours pour un franc Frondeur, dont le ſtyle, ſouvent burleſque, renferme cependant quelquefois des choſes bien ſenſées. Les proverbes & les quolibets ne ſont pas épargnés dans ſes Ecrits ; l'eſprit & le ſel n'y manquent pas. On y remarque ſur-tout une grande lecture qui eſt fort variée ; mais il produit auſſi des ſentimens bien hardis & fort libres, où il entre quelque peu de libertinage. Enfin on peut dire que c'eſt un Philoſophe bouffon qui raiſonne, & qui eſt fort oppoſé au Gouvernement, ſous le Miniſtère du Cardinal Mazarin. Quelques-uns ont cru que Mézeray s'étoit caché ſous le nom de Sandricourt, parce qu'on trouve dans ce nom celui de François Eudes. Mais outre qu'il y a trois lettres différentes dans ces deux noms, le ſtyle de ces deux Auteurs eſt fort différent, & le Pſeudonyme répand une vaſte érudition, qui ne paroît pas convenir au fameux Mézeray. Si l'on veut s'en tenir à la preuve de l'anagramme, on croira plutôt Auteur de ces Ecrits, un François DURET, n'y ayant qu'une lettre différente dans ce nom & celui de Sandricourt. Au reſte le Pſeudonyme ſemble avouer qu'il eſt Médecin, & pluſieurs endroits de ſes Ouvrages confirment ce ſentiment. Il dit à la fin de la troiſième Partie de ſon *Cenſeur du Monde & du Temps*, qui a paru en 1652, qu'il avoit alors cinquante-ſix ans. On verra dans la ſuite ſes autres Ecrits.

Voyez la Note ci-après, à la Pièce intitulée : *Les très-humbles Remontrances des trois Etats, &c.*

23387. La Science des Grands, l'honneur des Sçavans & des Magiſtrats, & le contentement des Curieux & Amateurs des Hiſtoires & Affaires publiques & politiques, dans le vrai & ſincère uſage de la Politique : *Paris*, Noël, 1652, *in*-4.

Cet Auteur a fait un Traité de Politique, dont il donne le Plan dans cet Ecrit.

23388. Inſtructions politiques, contenant les véritables Maladies de l'Etat, & les moyens aſſurés pour y établir & conſerver la tranquillité publique, préſentées à Noſſeigneurs du Parlement : *Paris*, 1652, *in*-4.

Ces Inſtructions & le Traité ſuivant, ſont de l'Auteur de la *Science des Grands*.

23389. La Politique univerſelle, ou brève & abſolue Déciſion de toutes les Queſtions d'Etat les plus importantes : *in*-4.

Cet Auteur entreprend de réſoudre dans les cinq Parties de ce Traité, trente Queſtions qui ont du rapport à l'Hiſtoire de ce temps-là.

23390. Obſervation de (Louis) MACHON, pour l'Arrêt du Parlement, du 29 Décembre 1651, contre le Cardinal Mazarin : *Paris*, 1652, *in*-4.

23391. Lettre de M. le Prince DE CONDÉ, contre la Vérification de la Déclaration envoyée contre lui au Parlement, (le 5 Décembre 1651) : 1652, *in*-4.

23392. Concordat de l'Union faite entre le Parlement & la Ville de Bourdeaux, avec Noſſeigneurs les Princes, contre les Ennemis de l'Etat : *Bourdeaux*, 1652, *in*-4.

23393. La Vérité manifeſtée ſur le nouveau ſujet des diviſions du Parlement & de la Ville d'Aix : *in*-4.

Cet Ecrit fut fait en faveur de quelques Magiſtrats, qui tenoient le parti des Princes, & qu'on appelloit en Provence les *Sabreurs*. Il fut condamné au feu comme un Libelle, par Arrêt du Parlement de Provence, du 3 Janvier 1652, au rapport de Bouche, *pag.* 975 du tom. II. de ſon *Hiſtoire de Provence*.

23394. Pièces juſtificatives du Cardinal Mazarin, contre les Libelles diffamatoires à lui impoſés, juſqu'à cejourd'hui : *Paris*, 1652, *in*-4.

23395. Lettre de M. le Cardinal MAZARIN ; écrite au Roi (le 4 Janvier), ſur ſon retour en France : 1652, *in*-4.

23396. Les Lettres de M. le Prince DE CONDÉ à ſon Alteſſe Royale, & à Meſſieurs du Parlement, (du 4 Janvier) ; enſemble la Requête de M. le Prince, envoyée au Parlement : *Paris*, Vivenay, 1652, *in*-4.

23397. Lettre du Cardinal MAZARIN, à ſon Alteſſe Royale, ſur ſon retour en France, (du 5 Janvier) : *Paris*, 1652, *in*-4.

23398. Réponſe pour ſon Alteſſe Royale, à la Lettre du Cardinal Mazarin, ſur ſon retour en France ; par DE SANDRICOURT : *Paris*, 1652, *in*-4.

Digitized by Google

23399. Les Lettres du Cardinal MAZARIN, envoyées à la Reine & à M. le Prevôt des Marchands de la Ville de Paris, le 12 Janvier : *Paris*, 1652, *in*-4.

23400. Le Manifeſte de la Reine, ſur le retour du Cardinal Mazarin & ſur les Affaires du temps : *Paris*, 1652, *in*-4.

23401. La Réponſe au Manifeſte de la Reine préſenté à ſon Alteſſe Royale : *Paris*, 1652, *in*-4.

23402. Conſidérations déſintéreſſées, ſur la conduite du Cardinal Mazarin : 1652, *in*-4.

23403. Le Véritable, contre le Menteur : *Paris*, 1652, *in*-4.

C'eſt une Réponſe fort vive aux Conſidérations déſintéreſſées.

23404. Arrêt de la Cour du Parlement, contre le Cardinal Mazarin & ſes Adhérans, du 13 Janvier : *Paris*, 1652, *in*-4.

23405. La Juſtification de M. le Prince ; tirée de cet Arrêt : *in*-4.

23406. Les Raiſons & Motifs, ou la Déciſion de la Queſtion du temps, pourquoi l'on ne s'eſt pas oppoſé au paſſage du Mazarin, s'en allant à la Cour : 1652, *in*-4.

23407. Croiſade pour la Conſervation du Roi & du Royaume : *Paris*, 1652, *in*-4.

23408. Manifeſte de M. le Duc de Guiſe, contenant les véritables motifs de la levée d'une Armée, pour le ſervice du Roi & de Meſſieurs les Princes : 1652, *in*-4.

23409. Entretien d'un Gentilhomme, d'un Avocat & d'un Marchand, ſur les diviſions de Provence & les Affaires du temps : 1652, *in*-4. [20 pages.]

Cette Pièce fut faite le 15 Janvier, en faveur des Sabreurs.

23410. Lettre d'un Gentilhomme déſintéreſſé, à Meſſieurs les Députés des Etats, ſur les mouvemens préſens, & des moyens qu'ils doivent tenir pour les pacifier : 1652, *in*-4.

Ecrit contre le Cardinal Mazarin.

23411. La contenance des Principaux de l'Etat, mais principalement des Chefs de parti, en la préſence du Cardinal Mazarin, le 19 Janvier : 1652, *in*-4.

Pièce ſingulière, qui fait connoître la ſituation où étoient les eſprits en ce temps-là.

23412. Relation écrite de Poitiers, du 20 Janvier, contenant les avantages remportés ſur l'Armée de M. le Prince, par l'Armée du Roi : *Paris*, 1652, *in*-4.

23413. Diſcours politique ſur le tort que le Roi fait à ſon autorité, en ne faiſant point exécuter les Déclarations contre le Cardinal Mazarin, & l'avantage que cela donne à ſes Sujets : 1652, *in*-4.

23414. La Voix du Peuple, ſervant d'avertiſſement à M. le Prince, dans la conjoncture des Affaires de ce temps : *Paris*, 1652, *in*-4.

Ecrit contre le Cardinal Mazarin, pour le chaſſer de nouveau.

23415. Articles & Conditions, dont ſon Alteſſe Royale & M. le Prince ſont convenus, pour l'expulſion du Cardinal Mazarin hors du Royaume, en conſéquence des Déclarations du Roi & des Arrêts des Parlement de France intervenus ſur icelles, du 24 Janvier : *Paris*, 1652, *in*-4.

23416. Très-humbles Remontrances faites au Roi, par Meſſieurs les Députés du Parlement de Paris, contre le retour du Cardinal Mazarin : *Paris*, Chevalier, 1652, *in*-4.

23417. Arrêt de la Cour de Parlement, contre le Cardinal Mazarin, du 25 Janvier : *Paris*, 1652, *in*-4.

23418. Lettre de M. (Henri Chabot), Duc DE ROHAN, à ſon Alteſſe Royale, ſur les entrepriſes du Cardinal Mazarin, contre la Ville d'Angers, du 3 Février : *Paris*, de la Caille, 1652, *in*-4.

☞ Ce Duc de Rohan eſt mort en 1655.]

23419. Lettre du Roi, écrite à ſon Parlement de Paris, ſur les Affaires préſentes ; de Saumur, le 11 Février : *Paris*, 1652, *in*-4.

23420. Lettre de M. le Prince DE CONDÉ, au Roi, ſur le ſujet du retour du Cardinal Mazarin, contenant ſes intentions ; de Bergerac, le 12 Février : *Bourdeaux*, 1652, *in*-4.

23421. Le Manifeſte de M. le Duc DE ROHAN, contenant les raiſons de ſon armement, & de ſa jonction avec ſon Alteſſe Royale & Meſſieurs les Princes : *Paris*, 1652, *in*-4.

23422. Manifeſte des Angevins, adreſſé à Meſſieurs du Parlement de Paris, du 12 Février : *Paris*, Vivenay, 1652, *in*-4.

23423. La deſcente du Politique Lutin aux Limbes, ſur l'enfance & les maladies de l'Etat ; par DE SANDRICOURT : *Paris*, 1652, *in*-4.

L'Auteur de cet Ecrit, le fit du temps du Siège d'Angers, comme il le dit lui-même.

23424. Les véritables Maximes du Gouvernement de la France, juſtifiées par ordre des temps, depuis l'établiſſement de la Monarchie juſqu'à préſent, ſervant de Réponſe au prétendu Arrêt de caſſation, du 18 Janvier 1652, dédiées à ſon Alteſſe Royale : *Paris*, veuve Guillemot, 1652, *in*-4.

L'Arrêt du Conſeil d'Etat donné à Poitiers, le 18 Janvier, qui caſſe & annulle l'Arrêt du Parlement, du 29 Décembre 1651, contre le Cardinal Mazarin, eſt au-devant de cet Ecrit.

Suite des véritables Maximes du Gouvernement de la France : *Paris*, Chevalier, 1652, *in*-4.

Digitized by Google

23425. Les Préparatifs de la deſcente du Cardinal Mazarin aux Enfers, avec les Entretiens des Dieux ſouterrains, touchant & contre les Maximes ſuppoſées véritables du Gouvernement de la France ; par DE SANDRICOURT : *Paris*, 1652, *in*-4.

Cet Ouvrage, au jugement de l'Auteur, eſt entre les plus conſidérables & les plus utiles qu'il eût donnés juſqu'alors au Public.

23426. La France en travail, ſans pouvoir accoucher, faute de Sage-Femme ; par le même. C'eſt une branche de mon Accouchée Eſpagnole, & la cinquième Pièce de mes Fictions politiques : *Paris*, 1652, *in*-4.

23427. Recueil des Maximes véritables, pour l'inſtitution du Roi, contre la pernicieuſe politique du Cardinal Mazarin, Surintendant de l'éducation de Sa Majeſté : *Paris*, 1652, *in*-8. 1652, *in*-12.

Ce Recueil a été compoſé par Claude JOLY, alors Avocat au Parlement, & qui eſt mort en 1700, Chantre de l'Egliſe de Paris.

☞ Le même, avec deux Lettres apologétiques pour ledit Recueil, contre l'Extrait de S. N. Avocat du Roi au Châtelet : *Paris*, 1663, *in*-12.

Quoique ce Livre ait été compoſé contre le Cardinal Mazarin, & ſur la fin des troubles, l'Auteur s'y eſt attaché particulièrement à traiter des devoirs des Souverains, & à leur indiquer une forme de gouvernement, en diſcutant leurs droits & ceux du Peuple, ſur-tout pour ce qui regarde la France. On peut dire qu'il s'en eſt acquitté au mieux.

Cet Ouvrage eſt écrit d'un ſtyle fort net ; il eſt hardi, mais il n'eſt point outré, comme la plupart de ceux qui ont été compoſés par les Républicains fougueux, que leur zèle emporte au-delà des bornes de la bienſéance & de la Vérité. L'Auteur n'a rien avancé que ſur les témoignages des meilleurs Hiſtoriens & Politiques, dont les citations s'y trouvent rapportées en entier. Les Chapitres VIII. & IX. qui traitent des Etats & des Parlemens, ſont des plus curieux. Les Lettres apologétiques qui ſont à la fin, contiennent un peu trop de déclamation ; mais il y a pluſieurs choſes qui valent la peine d'être lues.

Il ſeroit à ſouhaiter pour le bien des Peuples, que les Rois fiſſent leur étude de ce Livre ; mais il n'y a pas d'apparence qu'il parvienne juſqu'à eux.

Cet Ouvrage de Claude Joly, fut brûlé par la main du Bourreau, auſſi-tôt qu'il parut, auſſi-bien que les deux Lettres qui en faiſoient l'apologie ; mais il fut réimprimé en 1663, ſous prétexte de l'éducation du Dauphin, & depuis encore ſous le titre de la *Véritable Education du Roi, oppoſée à la politique & aux maximes du Cardinal Mazarin : Amſterdam*, 1695, *in*-12. On peut voir à ſon ſujet le *Dictionnaire* de Proſper Marchand, au mot *Saint-Réal*. Note M. Lenglet, *Méth. hiſtor. in*-4. *tom. IV. pag.* 145, & *Supplément, pag.* 165. = *Biblioth.* de Colomiez, *pag.* 193.]

23428. Lettre du Roi au Parlement de Paris, écrite de Saumur, le 22 Février, ſur les Affaires du temps : *Paris*, 1652, *in*-4.

23429. Lettre du Roi au Duc de Lorraine ; du 25 Février, pour la jonction de ſes armes à celles de Sa Majeſté : *Paris*, 1652, *in*-4.

23430. Diſcours politique ſur un Placart affiché dans la Guienne, par ordre de M. le Prince, du 28 Février : *Paris*, Vivenay, 1652, *in*-4.

23431. Très-humble Remontrance du Parlement de Tholoſe, faite au Roi contre le retour du Cardinal Mazarin, & pour la ſurſéance de la Déclaration de Sa Majeſté, contre M. le Prince, du premier Mars : *Paris*, Chevalier, 1652, *in*-4.

23432. L'Evangéliſte de la Guienne, ou la Découverte des intrigues de la petite Fronde, dans les Négociations & les Mouvemens de cette Province, depuis la détention de Meſſieurs les Princes juſqu'à préſent : *Paris*, veuve Guillemot, 1652, *in*-4.

23433. Plaintes & Réflexions politiques ſur la Harangue de M. l'Archevêque de Rouen, faite au Roi dans la Ville de Tours, au nom du Clergé de France, contre le Parlement de Paris, en faveur du Cardinal Mazarin, proſcrit & légitimement condamné par pluſieurs Arrêts donnés contre lui, où il eſt montré que le Parlement eſt Juge naturel & légitime des Cardinaux, Archevêques, Evêques, Abbés & autres Eccléſiaſtiques du Royaume, tant Séculiers que Réguliers : 1652, *in*-4.

« L'Arrêt du 31 Décembre 1651, (ou plutôt celui » du 29 de ce mois), a été combattu & défendu par » des plumes engagées, c'eſt-à-dire, intéreſſées en des » partis différens : l'un, qui ſe publie le *Fidèle Sujet du* » *Roi*, [N°. 23380,] découvre des ſentimens Mazarins pour l'idole qu'il adore ; & l'autre, qui fait l'Apologie du Parlement, [N°. 23381.] Je ſçais bien qu'il » n'en a point d'aveu, & qu'il eſt aux gages d'un Prince. » Celui qui a donné au public les *Maximes véritables*, » [No. 23427,] a approché plus ſolidement du point. » Celui qui a fait les *Motifs des Arrêts des Parlemens de* » *France*, propoſe des Chefs d'accuſations très-puiſſans » contre ce Miniſtre Etranger. Celui qui a fait les *Ré*» *flexions politiques ſur la Harangue de l'Archevêque* » *de Rouen*, donne des exemples qui convainquent, & » qui accuſent la flatterie ſous le Camail ». De Sandricourt, *pag.* 30 de la première Partie de ſon *Cenſeur du Temps & du Monde*.

23434. L'Entrevue de Meſſieurs les Ducs de Beaufort & de Nemours, avec la jonction de leurs Troupes, le 15 Mars : *Paris*, Brunet, 1652, *in*-4.

23435. Réponſe des Bourgeois d'Orléans, faite à Sa Majeſté, & la Députation qu'ils ont envoyée à ſon Alteſſe Royale, touchant le deſſein qu'ils ont de ne permettre point l'entrée de Mazarin dans leur Ville, du 16 Mars : 1652, *in*-4.

23436. Lettre du Roi au Maréchal de l'Hôpital, Gouverneur de Paris, ſur les Affaires préſentes ; de Blois, le 23 Mars : *Paris*, 1652, *in*-4.

23437. La très-humble & véritable Remontrance de Noſſeigneurs du Parlement, pour l'éloignement du Cardinal Mazarin, préſentée au Roi étant à Sully, (le 29 Mars), par les Députés du Parlement : *Paris*, Chevalier, 1652. *in*-4.

23438.

Digitized by Google

23438. Lettre de M. le Duc DE BEAUFORT, écrite à ſon Alteſſe Royale, ſur la marche de ſon Armée; enſemble l'arrivée de M. le Prince à Paris, le 29 Mars: *Paris*, Petrinal, 1652, *in*-4.

23439. Lettre de M. le Prince DE CONDÉ, à ſon Alteſſe Royale, ſur le ſujet de ſon arrivée aux Troupes de Meſſieurs les Ducs de Vendôme & de Nemours, du premier Avril: *Paris*, Vivenay, 1652, *in*-4.

23440. Lettre d'un Habitant de la Ville de Blois, écrite à un ſien Ami, ſur les déſordres, pilleries, ſacrilèges & violemens que le Cardinal Mazarin a fait faire, tant dans ladite Ville de Blois, que dans les Villages aux environs, du premier Avril: *Paris*, veuve Guillemot, 1652, *in*-4.

23441. Le Manifeſte de la Ville d'Orléans, à ſon Alteſſe Royale, où il eſt montré que pour avoir bien-tôt la paix, il eſt néceſſaire de ſe déclarer contre le Mazarin, à l'imitation des Habitans de ladite Ville d'Orléans: *Paris*, le Roi, 1652, *in*-4.

23442. ☞ Harangue burleſque, faite à Mademoiſelle, au nom des Bâteliers d'Orléans, contenant le Narré de ſon entrée dans la Ville: *Orléans*, Hotot, 1652, *in*-4. (de 11 pages).

Cette Piéce eſt une ſanglante Satyre contre le Cardinal Mazarin, & un Eloge aſſez délicatement tourné de Mademoiſelle. Elle eſt l'Ouvrage d'un nommé D'ANGERVILLE.]

23443. La véritable Réponſe du Roi, faite par M. le Garde des Sceaux, aux Remontrances par écrit, préſentées à Sa Majeſté dans la Ville de Sully, le 3 Avril, par les Députés du Parlement, où ſe voit le peu de ſatisfaction que ces Meſſieurs ont reçu ſur le ſujet de leur Députation: *Paris*, de la Foſſe, 1652, *in*-4.

23444. Extrait des Regiſtres du Parlement, contenant ce qui s'eſt paſſé pour l'éloignement du Cardinal Mazarin, depuis le 9 Février juſqu'au 13 Avril: *Paris*, 1652, *in*-4.

23445. Parallèle des plus pernicieux & abominables Tyrans que la nature réprouvée ait jamais ſçu créer en forme d'hommes; ou véritable Parangon des mœurs, humeurs, conditions & maximes de Jules Mazarin, avec celles d'Elius Sejanus, &c. en deux Parties, dédié à M. le Prince; par S. P. P. *Paris*, 1652, *in*-4.

Libelle fort emporté contre le Cardinal Mazarin.

23446. Lettre de M. le Prince à ſon Alteſſe Royale, ſur le ſujet de la dernière Bataille: *Paris*, Chevalier, 1652, *in*-4.

23447. La Lettre véritable, écrite par un bon Religieux à un Officier de la Ville de Paris; où ſe voient la converſion d'un Mazarin, & la vérité reconnue des fourberies du Sicilien, pour ſervir d'Avis aux bons François, du 18 Avril: *Paris*, veuve Guillemot, 1652, *in*-4.

23448. Le vrai & le faux de M. le Prince & de M. le Cardinal de Retz: *in*-4.

« J'ai particulièrement arrêté mes penſées (dit le Cardinal DE RETZ, Auteur de cet Ecrit), ſur M. le Prince & » ſur M. le Cardinal de Retz, qui ſont les deux perſonnes qui ont, ce ſemble, donné le mouvement à toutes » les autres; & après une recherche ſoigneuſe & exacte; » j'ai trouvé que tout ce qu'on a dit contre M. le Cardinal de Retz, s'eſt trouvé faux par l'événement, & » que tout ce qu'on a dit contre M. le Prince, par le » même événement, s'eſt trouvé véritable.

« Marigny me raconta preſque dans le même temps, » (c'eſt le même Cardinal qui parle, *pag.* 216, du » tom. IV. de ſes *Mémoires*), que s'étant trouvé dans » la Chambre de M. le Prince, & ayant remarqué qu'il » liſoit avec attention un Livre, il avoit pris la liberté » de lui dire qu'il falloit que ce fût un bel Ouvrage, » puiſqu'il y prenoit tant de plaiſir; & que M. le Prince » lui répondit: Il eſt vrai que j'y en prens beaucoup; » car il me fait connoître mes fautes, que perſonne n'oſe » me dire. Vous obſerverez, s'il vous plaît, que ce Li» vre, qui étoit celui qui étoit intitulé: *Le Vrai & le* » *Faux du Prince de Condé & du Cardinal de Retz*, » pouvoit fâcher & piquer M. le Prince; car je recon» nois de bonne foi, que j'y avois manqué au reſpect » que je lui devois. Ces paroles ſont belles, hautes, » ſages, grandes, & proprement des Apophthegmes, » deſquels le bon ſens de Plutarque auroit honoré l'an» tiquité avec joie. ».

23449. Contre-Vérités du Vrai & du Faux du Cardinal de Retz: *Paris*, 1652, *in*-4.

C'eſt une Réponſe fort vive pour M. le Prince, à l'Ecrit précédent.

23450. Le vrai-ſemblable ſur la conduite de M. le Cardinal de Retz: 1652, *in*-4.

Le Cardinal DE RETZ a compoſé ce Livre, pour ſe défendre contre la Réponſe précédente.

23451. Les Contre-temps du Sieur de Chavigny, premier Miniſtre d'Etat de M. le Prince; (par le même): 1652, *in*-4.

« Les Libelles recommencèrent (dit le Cardinal de » Retz, *pag.* 205 du tom. IV. de ſes *Mémoires*), j'y » répondis..... Je me contenterai de vous dire que les » *Contre-temps du Sieur de Chavigny*, que je dictai en » badinant à M. de Caumartin, touchèrent à un point » cet eſprit altier & ſuperbe, qu'il ne pût s'empêcher » d'en verſer des larmes, en préſence de douze ou » quinze perſonnes de qualité, qui étoient dans ſa » Chambre. ».

23452. Les bons Avis, par révélation de ſainte Geneviève, à l'Hermite ſolitaire: 1652, *in*-4.

On exhorte dans ce Diſcours les Pariſiens à être unis aux Princes & au Parlement.

23453. Les Intérêts du temps; (par le Cardinal DE RETZ): 1652, *in*-4.

Ce Cardinal, après avoir parlé de pluſieurs Ecrits faits pour & contre lui-même, *pag.* 138 du tom. III. de ſes *Mémoires*, ajoute: « Je compoſai enſuite le *Vrai* » *& le Faux du Prince de Condé & du Cardinal de Retz*, » le *Vrai-ſemblable*, le *Solitaire*, les *Intérêts du temps*, » les *Contre-temps du Sieur de Chavigny*, le *Manifeſte* » *de M. de Beaufort en ſon jargon*. Joly, qui étoit à » moi, fit les *Intrigues de la Paix* ».

23454. **Avis aux Malheureux : 1652, *in*-4.**

Cet Avis eſt auſſi attribué au Cardinal DE RETZ, dans la Réponſe ſuivante.

23455. **La Réponſe d'un Malheureux, au Cardinal de Retz, ou l'Impoſture & la Trahiſon du Coadjuteur découverte, dans la Réfutation de ſon Libelle ſéditieux, intitulé: *Avis aux Malheureux : Paris*, 1652, *in*-4.**

23456. **Le Poignard du Coadjuteur: *Paris*, 1652, *in*-4.**

Ecrit violent contre M. le Coadjuteur, pour M. le Prince.

23457. **Conduite du Cardinal Mazarin, depuis ſon retour en France, adreſſée aux Compagnies ſouveraines, Maiſon de Ville & bons Bourgeois de Paris: *Paris*, 1652, *in*-4.**

23458. **Très-humbles Remontrances faites par écrit à ſon Alteſſe Royale, dans ſon Palais, par un grand nombre de notables Bourgeois de Paris, le 2 Avril 1652, ſur leurs réſolutions touchant les approches du Cardinal Mazarin avec l'Armée du Roi, pour bloquer Paris; & le bruit de l'arrivée de M. le Prince à Orléans, pour l'empêcher; enſemble la Requête, avec les motifs qui ont obligé les Frondeurs à procéder criminellement contre ce Miniſtre reſſuſcité : *Paris*, 1652, *in*-4.**

Ecrit ſuppoſé par un Frondeur.

23459. **La Pierre de Touche, aux Mazarins: *Paris*, 1652, *in*-4.**

On publia à Paris le 13 Avril, un Arrêt du Parlement, par lequel on défendoit à toutes perſonnes de compoſer aucun Placard, ni Livres ni Libelles, tendant à ſédition contre l'autorité du Roi, & ceux qui ſont prépoſés au Gouvernement de Paris & Magiſtrats d'icelle; enjoignant aux Officiers du Chaſtelet, Lieutenant Criminel, &c. de tenir la main à l'exécution dudit Arrêt. La *Pierre de touche* fut alors compoſée contre ces Officiers, pour la défenſe de ceux qui écrivoient contre le Cardinal Mazarin.

23460. **Avis important & néceſſaire, donné aux Pariſiens par M. le Duc de Beaufort: *Paris*, 1652, *in*-4.**

Cet Avis fait le 13 Avril, eſt contre le Cardinal de Retz.

23461. **Lettre du Roi écrite au Maréchal de l'Hoſpital, Gouverneur de Paris, ſur le fait de ſon retour en cette Ville; de Corbeil, le 25 Avril : *Paris*, 1652, *in*-4.**

Le Roi n'arriva à Paris que le 21 Octobre ſuivant.

23462. **Relation véritable de ce qui s'eſt paſſé à Saint-Germain-en-Laye, depuis le 18 Avril 1652, juſqu'au 30 de ce mois: 1652, *in*-4.**

23463. **Lettre du Roi envoyée au Maréchal de l'Hoſpital, Gouverneur de Paris, ſur ce qui s'eſt paſſé entre les deux Armées ès environs d'Eſtampes, du 6 Mai : *Paris*, 1652, *in*-4.**

23464. **Journal véritable & déſintéreſſé de tout ce qui s'eſt fait & paſſé tant à Saint-Germain-en-Laye qu'à Paris, depuis l'arrivée du Roi audit lieu de Saint-Germain, juſqu'à préſent : *Paris*, le Gentil, 1652, *in*-4.**

Ce Journal commence au 27 Avril, & finit le 7 Mai ſuivant.

23465. ☞ **Lettre du Roi écrite à la Cour du Parlement de Provence, ſur le ſujet des Affaires préſentes, du 15 Mai 1652 : *Marſeille*, 1652, *in*-4. de 8 pages.]**

23466. **Avertiſſement aux bons François ſur le bruit de la Conférence pour la concluſion de la Paix générale & particulière, avec l'exil perpétuel du Cardinal Mazarin : *Paris*, Vivenay, 1652, *in*-4.**

23467. **Le Cenſeur du temps & du Monde, portant en main la Clef promiſe du Politique Lutin; par DE SANDRICOURT : *Paris*, 1652, *in*-4.**

C'eſt la première partie des quatre, dont cet Ouvrage eſt compoſé; elle fut faite peu de jours après la priſe de Gravelines, le 24 Mai.

23468. **Paſquin & Marforio ſur les Intrigues d'Etat; par le même : *Paris*, 1652, *in*-4.**

L'Auteur dit que cette Pièce fut faite trois ſemaines avant la priſe d'Eſtampes, le 2 Juin; cependant il y cite la première partie de ſon *Cenſeur*.

23469. **Manifeſte du Duc de Lorraine, préſenté à ſon Alteſſe Royale : *Paris*, de la Foſſe, 1652, *in*-4.**

23470. **La Déclaration du Duc de Lorraine à ſon Alteſſe Royale & à MM. les Princes, ſur l'approche de ſes Troupes ès environs de Paris; enſemble la Lettre écrite à MM. du Parlement à ce ſujet, du 25 Mai : *Paris*, le Roy, 1652, *in*-4.**

23471. ☞ **Recueil de pluſieurs Pièces ſur l'Entrée de l'Armée de Lorraine en France, & ſa marche : *Paris*, 1652, *in*-4.]**

23472. **Très-humbles Remontrances des bons Bourgeois de Paris à Noſſeigneurs de Parlement, ſur le ſujet de leur première Aſſemblée après le retour des Députés : *Paris*, le Rouge, 1652, *in*-4.**

23473. **Avis important & néceſſaire ſur l'état & la criſe des Affaires préſentes, donné par un notable Bourgeois en l'Aſſemblée de l'Hôtel de Ville : *Paris*, 1652, *in*-4.**

Cet Avis tend à unir le Parlement avec M. le Prince.

23474. **Le Mercure de la Cour, en cinq parties : *Paris*, 1652, *in*-4.**

Ce Mercure finit au ſiége d'Eſtampes, qui ſe fit le 2 Juin.

23475. **Seconde partie du Cenſeur du Temps & du Monde, portant en main la Clef du Politique Lutin, & rapportant les Diſcours des quatre Héros dans les Champs Elyſées touchant les trois Cardinaux accuſés; l'Education des Princes; la Confédération du**

Digitized by Google

Prince de Condé avec les Eſpagnols ; & l'Ordonnance de Charles le Sage ſur la Majorité des Rois ; par DE SANDRICOURT : *Paris*, 1652, *in*-4.

Cette partie du *Cenſeur* parut lorſque le Duc de Lorraine arriva à Paris, le 2 Juin.

23476. La Pièce intitulée le *Cenſeur cenſuré* : *in*-4.

23477. La Réponſe DE SANDRICOURT ſur la Thèſe couchée en la ſeconde partie du Cenſeur du Temps & du Monde, à ſçavoir que les Régences des Royaumes ne doivent jamais être déférées aux Reines Mères ni aux Princes du Sang. C'eſt une branche de la deuxième partie du Cenſeur du Temps & du Monde, & l'Examen de la Pièce intitulée : *Le Cenſeur cenſuré ;* par ledit DE SANDRICOURT : *Paris*, 1652, *in*-4.

L'Auteur y fait entendre qu'il a beaucoup voyagé, & il ſe pique d'être ſans engagemens.

23478. Le Cenſeur de la Cenſure adreſſée au Sieur de Sandricourt, Auteur du Libelle intitulé : *Le Cenſeur du Temps ;* par (Henri) BAUGDINIER de Mazet, Procureur-Général de la Reine Mère ; ſeconde Edition : *Paris*, 1652, *in*-4.

23479. La Réponſe de Sa Majeſté à MM. les Députés du Parlement & à leur dernière Remontrance au Roi, à Melun le 15 de Juin 1652 : *Paris*, Brunet, 1652, *in*-4.

23480. Le Manifeſte de M. de Beaufort, par lequel il déclare ſe joindre à ſon Alteſſe Royale, au Parlement & à la Ville de Paris : *Paris*, 1652, *in*-4.

Le Cardinal DE RETZ dit à la page 555 du Tome II. de ſes *Mémoires*, qu'il a compoſé ce Manifeſte dans le jargon de M. de Beaufort.

23481. Propoſitions faites par MM. les Députés de l'Aſſemblée générale de la Provence, à MM. les Conſuls de la Ville de Tolon, & enſuite leur Réponſe, articles par articles, du 21 Juin : *Paris*, Colombel, 1652, *in*-4.

23482. Avis ſincère du Maréchal de l'Hoſpital donné à Sa Majeſté dans Saint-Denys, avec les raiſons pour leſquelles on l'a fait arrêter en Cour : *Paris*, le Hardy, 1652, *in*-4.

23483. Réponſe à la Lettre circulaire envoyée à tous les gens de bien de la Province ſur le ſujet de l'arrivée de M. le Duc de Mercœur en ce Pays, (en Provence) : *in*-4.

Ecrit contre les Sabreurs.

23484. La véritable Fronde des Pariſiens, frondant Jean-François Paul de Gondy, Archevêque de Corinthe, Coadjuteur de Paris, & depuis le vœu du Mazariniſme indigne Cardinal de la ſainte Egliſe, ennemi juré des Princes du Sang, & ami du Mazarin & des Mazarins, avec des Avis néceſſaires à MM. les Princes, aux Parlemens, aux Pariſiens & à M. de Penis : *Paris*, 1652, *in*-4.

Libelle emporté contre le Cardinal de Retz.

23485. Relation de ce qui s'eſt fait & paſſé au Siége du Château de Taraſcon, le 24 Juin : *Aix*, Roize, 1652, *in*-4.

23486. L'Eſprit de Paix : 1652, *in*-4.

Le Cardinal DE RETZ à qui cet Ouvrage eſt attribué, commence ainſi : « Je ne ſuis ni Prince, ni Mazarin, » ni de partis, ni de cabales, &c.

23487. Réponſe pour MM. les Princes au Libelle ſéditieux intitulé, *L'Eſprit de Paix*, ſemé dans les rues de Paris, la nuit du 25 Juin 1652. Pièce Académique ; par DE SANDRICOURT : *Paris*, 1652, *in*-4.

L'Auteur y condamne les deux partis.

23488. L'Aveuglement du Conſeil de Sa Majeſté, dans les fauſſes prétentions qu'il a de pouvoir juſtifier le rétabliſſement de Mazarin, ſur le prétexte de rétablir par ce moyen l'autorité ſouveraine : *in*-4.

23489. Relation véritable de ce qui s'eſt paſſé dans le Combat de MM. les Ducs de Beaufort & de Nemours, (le 30 Juin) : *Paris*, Mallard, 1652, *in*-4.

23490. Le Récit du Duel déplorable entre MM. les Ducs de Beaufort & de Nemours : *Paris*, 1652, *in*-4.

23491. La Cenſure & l'Antidote des Maximes pernicieuſes contenues dans un Libelle qui a pour titre : *Le Récit du Duel*, &c. *Paris*, 1652, *in*-4.

23492. Le Duel de M. le Duc de Beaufort juſtifié par l'innocence de ſes mœurs, par le ſuccès de ſes armes & par ſa fidélité incorruptible envers les Bourgeois de Paris, avec le parallèle de ſes actions & de celles du Coadjuteur, pour ſervir de preuves à ces trois raiſonnemens : *Paris*, 1652, *in*-4.

23493. Relation véritable de ce qui s'eſt paſſé le 2 Juillet au Fauxbourg Saint-Antoine, contre les Troupes du Cardinal Mazarin, commandées par MM. les Maréchaux de Turenne & de la Ferté, & celles de M. le Duc d'Orléans & de M. le Prince : *Paris*, Vivenay, 1652 ; *in*-4.

« Je ſerois inexcuſable, (dit le Cardinal de Retz, *pag.* 243, du tom. IV. de ſes *Mémoires*,) ſi j'entrepre» nois de décrire le détail de l'action du monde la plus » grande & la plus héroïque, ſur des Mémoires qui cou» rent les rues, & que j'ai ouï dire à des gens de Guerre » être très-mauvais ».

23494. Le Mirouer de la Reine, lui repréſentant tous les déſordres de la Régence, & lui donnant d'infaillibles moyens pour les réparer : *Paris*, Chevalier, 1652, *in*-4.

Pièce pleine d'invectives contre la Reine Mère.

23495. Le Caractère du Royaliſte, à Agathon : *Paris*, 1652, *in*-4.

Ecrit contre le Prince de Condé.

23496. Réponſe contre le ſéditieux Libelle intitulé : *Le Caractère du Royaliſte : in-4.*

23497. La Vérité toute nue, ou Avis ſincère & déſintéreſſé ſur les véritables cauſes des maux de l'Etat & les moyens d'y apporter le remède : *Paris*, 1652, *in-4.*

Ecrit contre M. le Prince ; le Cardinal de Retz n'y eſt pas épargné. Il fut achevé ſur la fin du mois de Juin. L'Auteur attribue les malheurs du temps à la diſſipation des Finances, à la mauvaiſe conduite du Cardinal Mazarin, aux intrigues du Cardinal de Retz, aux entrepriſes du Parlement, à l'ambition de M. le Prince, & à la trop grande facilité de M. le Duc d'Orléans.

23498. L'Antidote au venin des Libelles du Royaliſte à Agathon, & de la Vérité toute nue : *Paris*, 1652, *in-4.*

23499. Conjuration découverte des Sieurs Servien, le Tellier, de Lyonne & autres : Triumvirat du Conſeil du Cardinal Mazarin contre MM. les Princes & la Ville de Paris, proſcrits par Arrêt de la Cour de Parlement : *Paris*, Hardouin, 1652, *in-4.*

23500. Journal de ce qui s'eſt paſſé aux deux Aſſemblées de l'Hôtel de Ville, les 4 & 6 Juillet : *Paris*, Brunet, 1652, *in-4.*

23501. ☞ Le Maſque levé contre la conduite de la Cour, & le Coup de grace donné au Cardinal Mazarin, où l'Auteur fait voir dans douze raiſons invincibles, que l'établiſſement du repos de la France dépend de la ruine de Mazarin ; & que les François n'ont ni reſſentiment, ni honneur, ni courage, ni force, s'ils ne lévent ouvertement le maſque pour faire une conſpiration générale contre le rétabliſſement de ce Miniſtre ; dédié à Monſeigneur le Prince : *Paris*, 1652, *in-4.*

L'Epitre dédicatoire eſt ſignée H. M. D. M. A. Les raiſonnemens de l'Auteur ſont ſenſés, ſolides, & pleins de bonne politique.]

23502. ☞ La Requête des trois Etats, touchant le lieu & les perſonnes qu'on doit choiſir pour l'Aſſemblée des Etats-Généraux : *in-4.*

Le but de ces Etats, dit l'Auteur, étant de remédier aux abus qui règnent, on ne peut choiſir d'autre Ville pour cette Aſſemblée que la Ville de Paris, où il y a lieu de préſumer que les ſuffrages ſeront libres : ce qui ne ſe trouveroit pas ailleurs, où la Cour & les Mazariniſtes auroient trop de crédit, & où les Princes & les autres perſonnes bien intentionnées ne pourroient pas ſe trouver, ſans courir riſque de leur vie, ou tout au moins de leur liberté.]

23503. ☞ Le Mot à l'oreille ſur les Deſſeins particuliers de la Reine & du Cardinal Mazarin : *in-4.*

L'Auteur veut qu'on ſonne le tocſin ſur le Cardinal & ſur ſes Adhérans, & qu'on retire le Roi de ſes mains, pour pouvoir rétablir le repos & la tranquillité publique.]

23504. ☞ L'Amuſe-badaud Mazarin, ou l'intrigue des Créatures du Mazarin qui ſont dans Paris, pratiquée Jeudi dernier pour empêcher l'effet de l'Aſſemblée du Parlement qui devoit ſe faire ce jour-là : *in-4.*

Ils avoient fait courir le bruit que M. le Prince, qui aſſiégeoit la Ville de Mirabeau, y avoit été défait entièrement par le Comte d'Harcourt ; ce qui avoit beaucoup refroidi les Frondeurs. Cet Ecrit fut fait pour les déſabuſer.]

23505. ☞ Le Catéchiſme de la Cour : *Paris*, Clément, 1652, *in-4.*

Cette Pièce ſatyrique contre les Mazariniſtes eſt aſſez bien faite. Elle eſt par demandes & par réponſes.]

23506. ☞ Le Manifeſte de Mademoiſelle ; préſenté aux cœurs généreux ; par le Sieur C. PERRET : *Paris*, 1652, *in-4.*]

23507. ☞ Le véritable Manifeſte de la France à ſon Alteſſe Royale, & à Meſſieurs du Parlement, ſur les déſordres des Gens de guerre : *Paris*, le Roy, 1652, *in-4.*]

23508. ☞ Le Tableau des misères de la France, en Vers héroïques : *Paris*, Chevalier, 1652, *in-4.*]

23509. ☞ L'Interprète du Caractère du Royaliſte, montrant à Agathon quelle a été la conduite de M. Seguier, Chancelier de France, dans tous ſes emplois : *Paris*, 1652, *in-4.*

Pièce ſatyrique aſſez vive contre le Chancelier.]

23510. ☞ Le Fourier d'Etat, marquant le logis d'un chacun, ſelon ſa fortune préſente : *Paris*, 1652, *in-4.*

Le ſecond Fourier, &c. 1652.

Pièces ſatyriques contre la Cour & les principaux perſonnages du temps.]

23511. ☞ Lettre & Ordonnance du Roi envoyée à Meſſieurs les Prévôt des Marchands & Echevins de ſa bonne Ville de Paris, pour le rétabliſſement des Colonels, Capitaines, Lieutenans & Enſeignes qui ont été & ſe ſont démis depuis le 4 Juillet 1652 : *Paris*, Rocolet, 1652, *in-4.*]

23512. ☞ Virelay ſur les vertus de ſa Faquinance : *Paris*, 1652, *in-4.*

Satyre violente en Vers, contre le Cardinal.]

23513. ☞ Arrêt du Conſeil du Roi tenu à Pontoiſe le 18 Juillet 1652, portant caſſation de l'Arrêt du Parlement de Paris, du premier Juillet 1652, & autres Procédures : 1652, *in-4.*

L'Arrêt du 1 Juillet portoit injonction aux Prévôt des Marchands & Echevins de faire inceſſamment une nouvelle Aſſemblée générale pour aviſer à l'ordre néceſſaire à la ſûreté de la Ville & de la Juſtice. En conſéquence elle fut faite le 4 Juillet ſuivant, & le Sieur Brouſſel y fut élu Prévôt des Marchands.]

23514. ☞ Le Qui-fut de Jacquemard, ſur les ſujets de la Guerre Mazarine : *Paris*, de Chaumury, 1652, *in-4.*

Cette Pièce en Vers eſt une ſuite des Queſtions que fait Jacquemard, & qui commencent toutes par ces deux mots, *Qui fut.* C'eſt delà que vient le titre de la Pièce.]

Digitized by Google

23515. ☞ La nouvelle Mazarinade : *Paris*, 1652, *in*-4.

Pièce en Vers, & très-ſanglante, contre le retour du Cardinal. L'Auteur le menace que les Princes, les Parlemens & les Peuples, vont tout mettre en jeu pour le perdre & le culbuter.]

23516. ☞ La France à couvert ſous les lauriers des Princes : *Paris*, de la Foſſe, 1652, *in*-4.

L'Auteur y exalte la modération de ſon Alteſſe Royale & des autres Princes, qui ayant pu perdre le Cardinal Mazarin, ne l'ont pas fait dans l'eſpérance que ſa retraite apporteroit la paix & le calme dans le Royaume. Mais ils ne le ménageront plus, puiſque ſon retour en France y ramene le trouble & la diſſention.]

23517. ☞ La Foudre du Bureau & du Monopole, en Vers Scarronniens : *Paris*, Clément, 1652, *in*-4.

Cet Ecrit eſt contre les Commis des Aydes & Gabelles, dont on attend la perte des efforts des Princes réunis, & en faveur des Fauxſonniers.]

23518. ☞ Dialogue de deux Vignerons cheminant par la France, qui s'entretiennent de tout ce qui s'eſt paſſé depuis la Majorité du Roi juſqu'à préſent ; avec une exacte recherche de tout ce qui s'eſt fait & paſſé en leur acheminement, & auſſi leurs ſonges & rêveries de ce qui ſe paſſoit en leur ménage pendant leur abſence ; dédié aux curieux de ce temps ; par I. L. C. P. M. *Paris*, le Rat, 1652, *in*-4.]

23518. * ☞ Suite véritable des Conférences de Piairot de Saint-Ouyn, & Jeannot de Montmorency : 1652, *in*-4.]

23519. ☞ La Cataſtrophe Mazarine : 1652, *in*-4.

Pièce ſatyrique en Vers, ſur le retour du Cardinal, & ſur la fin funeſte qu'il doit attendre pour tous les crimes qu'il a commis, & les maux qu'il a faits à la France.]

23520. ☞ Les véritables motifs de la retraite de M. le Comte d'Harcourt, & les juſtes raiſons qui l'ont obligé de quitter le commandement de l'Armée Mazarine : *Paris*, Chevalier, 1652, *in*-4.

L'Auteur de cet Ecrit prétend y expoſer les fourberies & l'ingratitude du Miniſtre envers M. le Comte d'Harcourt, à qui il a refuſé les choſes les plus juſtes, malgré les obligations qu'il lui avoit ; d'où il infère que ce Seigneur quittera un parti ſi déloyal pour ſe réunir à celui des Princes qui ont la juſtice & la bonne cauſe de leur côté.]

23521. ☞ L'Inconnu à la Reine, où elle eſt ſuppliée de chaſſer le Cardinal Mazarin, & l'on montre la néceſſité de ſon exil par des raiſons infaillibles & inévitables, à celle fin d'avoir la paix générale : *Paris*, Beley, 1652, *in*-4.

Cette Lettre eſt très-ſenſée. L'Auteur y fait voir que le Cardinal étant la ſeule cauſe de tous les troubles, Sa Majeſté ne doit pas balancer un inſtant à l'éloigner ; & qu'il vaut mieux le faire tout de ſuite, que d'attendre que le mal ſoit ſans reſſource, & la France ravagée.]

23522. ☞ Le prompt & ſalutaire Avis envoyé à Meſſieurs les Princes par un Père Capucin : *Paris*, Lombard, 1652, *in*-4.

Pièce ſéditieuſe, dont le but eſt de faire une ligue contre les perturbateurs du repos public.]

23523. ☞ Lettre d'un Bourgeois de Paris écrite à un ſien ami de la Ville de Lyon, ſur les affaires de ce temps : *Paris*, 1652, *in*-4.

Elle roule ſur des bruits d'accommodement des Princes avec la Cour, au ſujet d'une députation de quelques Seigneurs : le Roi leur répondit qu'il vouloit garder le Cardinal près de ſa perſonne.]

23524. ☞ La Malédiction des Mazarins, & la glorification des illuſtres Pariſiens, défenſeurs de la liberté publique ; avec les éloges des Princes & Princeſſes déclarés pour le parti : *Paris*, Brunet, 1652, *in*-4.

Pièce en Vers, aſſez bien frappée.]

23525. ☞ Le Pont-neuf fondé : *Paris*, 1652, *in*-4.

Cette Pièce en Vers eſt contre les Mazariniſtes, qu'on menace d'être traités encore plus cruellement que ne le furent M. de Brancas & le Maréchal d'Ornano, en paſſant ſur le Pont-neuf.]

23526. ☞ Ordre donné par le Mazarin à ſon Maître-d'Hôtel, pour un plat dont il veut que ſa table particulière ſoit ſervie pendant tous les jours du mois de Février prochain, laiſſant le reſte à la volonté du Sieur Luzenat : *Paris*, 1652, *in*-4.

Pièce burleſque ſur les Monopoles du Cardinal, les taxes qu'il prétendoit impoſer, & les Edits burſaux qu'il vouloit créer.]

23527. ☞ Le Triomphe du faquiniſſime Mazarin, décrit avec les ornemens & la pompe qu'on voyoit dans les triomphes de l'ancienne Reine ; (Rome) Hymne : *in*-4.

Cette Pièce en Vers, eſt des plus mordantes & des plus ſatyriques ſur le Cardinal. Le triomphe qu'on lui prépare eſt à la Grêve, où on le couronnera d'une roue.]

23528. ☞ Le Manifeſte de M. le Duc de Longueville, ſur ſa déclaration faite le 8 du courant, pour ſe joindre au parti de ſon Alteſſe Royale & de MM. les Princes : *Paris*, jouxte la copie imprimée à Rouen, chez Guillaume Othot : 1652, *in*-4.]

23529. ☞ Le Manifeſte de M. de Châteauneuf, touchant les raiſons de ſa retraite hors de la Cour : *Paris*, jouxte la copie imprimée à Angoulême, chez François du Rhoſne, 1652, *in*-4.

Il y étale la conduite qu'il a tenue à la Cour & dans le Conſeil, pour s'oppoſer au retour du Cardinal, les raiſons dont il s'eſt ſervi pour appuyer ſes avis & pour demander ſa retraite ; & il finit en avouant que le parti des Princes eſt celui de la juſtice.]

23530. ☞ Généalogie de M. le premier Préſident, Garde des Sceaux & Miniſtre d'Etat en France, envoyée au Roi : 1652, *in*-4.

Cette Pièce, en forme de Lettre, & ſignée A. L. eſt une ſatyre très-vive contre Matthieu Molé, & contre ſon fils M. de Champlâtreux.]

23531. ☞ Avis preſſant & néceſſaire donné aux Pariſiens ſur la demande que la Cour

Digitized by Google

fait de l'Arſenal & de la Baſtille : *Paris*, Heulin, 1652, *in*-4.

On leur repréſente que le Conſeil du Roi, qui n'eſt compoſé que d'Etrangers, ne leur fait cette demande que pour triompher plus aiſément de leur liberté.]

23532. ☞ L'Homme effronté, ou l'impudence de ſon impudence Mazarine : *Paris*, 1652, *in*-4.

Pièce contre les François qui ſe ſont laiſſé, (dit-on) duper par ce Cardinal.]

23533. ☞ Le Stratagême, ou le Pour & Contre du départ de Mazarin, en Vers burleſques : *in*-4.

C'eſt une Satyre contre le Roi, la Reine, le Parlement, les Peuples, mais plus particulièrement contre le Cardinal Mazarin.]

23534. ☞ La Doctrine Chrétienne des bons François : *Paris*, N. D. dit Gaſſion, 1652, *in*-4.

Cette Pièce, qui eſt par demandes & par réponſes, roule ſur pluſieurs chefs, dont le principal eſt que le Cardinal ayant été chaſſé & proſcrit du Royaume, ce ſeroit une œuvre très-méritoire de concourir à l'exécution de l'Arrêt du Parlement qui a mis ſa tête à prix.]

23535. ☞ La Rhétorique du grand Frondeur déſintéreſſé, contre la Philoſophie du Corinthien : 1652, *in*-4.

Déclamation contre les maux qu'a cauſés le Cardinal : c'eſt la France qu'on fait parler.]

23536. ☞ La France aux Frondeurs ; premiére Elégie : *in*-4.]

23537. ☞ Harangue de M. le Préſident de Neſmond faite au Roi dans Saint-Denys : *Paris*, le Moyne, 1652, *in*-4.

Il lui expoſe fort pathétiquement les malheurs de la France, qui ne peuvent ceſſer que par l'éloignement d'un ſeul Etranger qui les cauſe, & qui vit tranquille à l'abri de l'autorité Royale.]

23538. ☞ Le ſecond retour du Cardinal Mazarin à la Cour, avec le ſuccès de ſon Voyage : *Paris*, 1652, *in*-4.]

23539. Affiche, l'Arbitre de la Paix aux Pariſiens : *Paris*, 1652, *in*-4.

23540. Mſ. Relation de ce qui s'eſt paſſé à l'Hôtel de Ville de Paris, le 9 Juillet.

Cette Relation [étoit] conſervée dans la Bibliothèque de M. Colbert de Croiſſy, Evêque de Montpellier, [mort en 1738.]

23541. Réponſe à la Lettre du Roi envoyée à Noſſeigneurs du Parlement de Rouen ſur le ſujet des préſens mouvemens ; avec la Lettre du Roi, du 10 Juillet : 1652, *in*-4.

23542. La Réponſe du Roi faite à MM. les Députés du Parlement, avec les Articles de la Paix à eux donnés à Saint-Denys en France pour envoyer à ſon Alteſſe Royale & à MM. les Princes ſur le départ du Cardinal Mazarin, du 12 Juillet : *Paris*, le Roy, 1652, *in*-4.

23543. Le véritable Ami ſans flatterie, à MM. du Parlement, qui veulent quitter le parti de MM. les Princes, pour ſuivre celui de Mazarin : 1652, *in*-4.

Ecrit contre le Parlement.

23544. Le Syndic du Peuple François, élu par MM. les Bourgeois de Paris, au Roi, lui repréſentant les intrigues, fourberies, &c. dont le Cardinal Mazarin s'eſt ſervi pour troubler l'Etat de tout ſon Royaume, & comme il eſt indigne d'être Miniſtre d'Etat ni Cardinal : *Paris*, 1652, *in*-4.

23545. La Sibylle Françoiſe, ou Avis très-important : 1.° pour lever une Armée en peu de temps : 2.° pour ôter le Roi de captivité, détenu par le Cardinal Mazarin : 3.° pour mettre le Royaume de France en repos, & pour autoriſer le pouvoir de ſon Alteſſe Royale : *Paris*, Hardouin, 1652, *in*-4.

23546. L'Aſne rouge dépeint avec tous ſes défauts, en la perſonne du Cardinal Mazarin : 1.° ſur ſon incapacité au maniement des Affaires, &c. 2.° ſur ſon ignorance & ambition démeſurée : 3.° ſur ſes actions & entrepriſes qui font connoître les trahiſons & perfidies contre l'Etat : *Paris*, Hardouin, 1652, *in*-4.

23547. Le Guide au Chemin de la liberté ; faiſant voir : 1.° que les François ſont traités en eſclaves : 2.° qu'ils ont droit de tout faire pour ſortir d'eſclavage : *Paris*, 1652, *in*-4.

Libelle ſéditieux contre le Gouvernement.

23548. Les Intrigues de la Paix, & les Négociations faites à la Cour par les Amis de M. le Prince, depuis ſa retraite en Guyenne juſqu'à préſent : 1652, *in*-4.

Suite des Intrigues de la Paix, &c. *Paris*, 1652, *in*-4.

Guy JOLY, Conſeiller au Chaſtelet de Paris, eſt l'Auteur de cet Ouvrage. *Voyez* la Note ci-devant, [après la Pièce intitulée : *Les Intérêts du Temps*, N.° 23453.]

23549. Réponſe aux Intrigues de la Paix, &c. *Paris*, le Porteur, 1652, *in*-4.

23550. Lettre du Bourgeois déſintéreſſé : *in*-4.

Cette Lettre eſt attribuée à M. le Cardinal DE RETZ.

23551. Réponſe au ſéditieux Ecrit intitulé : *Lettre d'un Bourgeois déſintéreſſé : in*-4.

L'Auteur de cette Réponſe, écrite en faveur de M. le Prince, dit qu'il a fait plutôt une Apologie qu'une Réponſe à cette Lettre.

23552. ☞ Mſ. Narration ſincère & véritable de tout ce qui s'eſt paſſé en France depuis le commencement de la Régence d'Anne d'Autriche, juſqu'au temps de la ſortie de M. le Prince, arrivée en 1652 : *in-fol.*

Ce Manuſcrit eſt dans la Bibliothèque de la Ville de Paris.]

23553. La Vérité de ce qui s'eſt paſſé à Paris en trois fâcheuſes rencontres, contre les

Digitized by Google

impoſtures de la Lettre Mazarine du Bourgeois déſintéreſſé ; avec la Réponſe à la Lettre écrite par le Cardinal Mazarin, ſous le nom du Roi, au Parlement de Rouen, du 10 Juillet : *Paris*, veuve Guillemot, 1652, *in*-4.

Ces trois fâcheuſes rencontres ſont 1.° l'Aſſemblée de M. de Beaufort à la Place Royale de Paris, le 21 de Juin 1652 : 2.° ce qui s'eſt paſſé à l'attaque de Saint-Denys, le 1 Juillet : 3.° ce qui s'eſt paſſé à l'attaque de l'Hôtel de Ville, le 4 de Juillet.

23554. L'Eſprit de Guerre des Pariſiens contre l'Eſprit de Paix du Corinthien, réfuté article par article : 1652, *in*-4.

Réponſe violente à l'Ecrit intitulé : *L'Eſprit de Paix*, & attribué au Cardinal de Retz. L'Auteur de cette Réponſe croit que ce Cardinal a fait les Ecrits ſuivans : *Le Vrai & le Faux de M. le Prince & de M. le Cardinal de Retz*, qui eſt, dit-il, de même doctrine que votre *Eſprit de Paix* : les *Intrigues de la Paix*, les *Contretemps* de M. de Chavigny, la *Lettre du Bourgeois déſintéreſſé*. Mais le Cardinal de Retz déclare que les *Intrigues de la Paix* ſont de Joly, qui étoit à lui.

23555. Le Caton François diſant les vérités du Roi, de la Reine & du Mazarin, des Princes, du Parlement, des Peuples : *in*-4.

Cet Ecrit a été compoſé par le même Auteur qui a fait le *Contre-coup de partie* ; c'eſt-à-dire, par DU BOSC DE MONTANDRE.

23556. Le bon Citoyen, faiſant voir : 1.° l'Antinomie des Maximes d'Etat & de la Religion Chrétienne touchant la Guerre : 2.° que puiſqu'il y va de l'honneur des Princes & du ſalut du Peuple de laiſſer le Roi priſonnier entre les mains du Cardinal Mazarin, les Pariſiens doivent aller le querir où il eſt ; 3.° que laiſſant perdre l'occaſion qui ſe préſente, la ruine de Paris eſt infaillible : *Paris*, 1652, *in*-4.

23557. Le Fidèle intéreſſé ; par L. S. C. C. A. P. D. A. 1652, *in*-4.

Après avoir parlé de ces Pièces : *Avis aux Malheureux*, la *Vérité toute nue*, le *Guide du Chemin de la Liberté*, le *Bon Citoyen*, il ajoute : « Je n'aurois jamais fait, ſi je voulois ſeulement parcourir les titres » des Pièces pernicieuſes qui ont paru depuis ces derniers troubles, & qui nous font voir qu'il n'y a pas » moins de mauvais Ecrivains que de méchans Soldats.

23558. L'Evangéliſte du Salut, où il eſt traité des moyens que l'on doit tenir pour remettre l'Etat en ſon ancienne ſplendeur, & pour le rendre très-redoutable à toutes les Puiſſances de l'Europe. Diviſé en deux parties : *in*-4.

23559. Inquiſition recherchant exactement ce qu'on doit faire dans l'état préſent des Affaires : *Paris*, 1652, *in*-4.

L'Auteur conclut pour la tenue des Etats-Généraux du Royaume.

23560. La Franche-Marguerite, faiſant voir : 1.° que le Roi ne peut point rétablir le Mazarin, & que par conſéquent l'Armement qui ſe fait pour ce deſſein eſt injuſte : 2.° que les loix fondamentales de l'Etat ne permettent point à la Reine d'être Chef du Conſeil de Sa Majeſté ; & que par conſéquent tout ce qui ſe fait par ſon avis, ne doit point être ſuivi : 3.° que le Roi, quelque majeur qu'il ſoit, doit néanmoins vivre ſous la curatèle, quoique tacite, de ſon Alteſſe Royale & de ſes Princes, juſqu'à l'âge preſcrit par les Loix pour l'émancipation des enfans : 4.° & que pendant cette conjoncture d'Affaires ſon Alteſſe Royale, MM. les Princes & les Parlemens, peuvent commander le Ban & Arrière-Ban pour terminer bien-tôt cette Guerre Mazarine : *in*-4.

DU BOSC DE MONTANDRE eſt l'Auteur de cet Ecrit & des dix-huit Pièces ſuivantes, excepté du *Bâillon de la Sédition*, qui eſt écrit contre les deux premières Pièces, [& la *Réfutation*, &c.]

23561. Le Point de l'Ovale, faiſant voir que pour remédier promptement aux maladies de l'Etat pendant qu'elles ont encore quelque reſſource ; premièrement, il faut renforcer un parti, &c. *in*-4.

Cet Auteur avance ici cinq Articles bien hardis.

23562. La Décadence viſible de la Royauté reconnue par cinq marques infaillibles : 1.° par le peu d'autorité que ceux qui ſont intéreſſés à la ſoutenir, ont auprès de Sa Majeſté : 2.° par le peu de reſpect que les Peuples ont pour tout ce qui vient de la part du Roi : 3.° par l'uſage des Fourbes, &c. 1652, *in*-4.

23563. Bâillon de la Sédition, faiſant voir par un Examen déſintéreſſé, que les moyens qui ſont propoſés dans (les trois Libelles précédens) ſont contraires à la fin du parti de MM. les Princes : *Paris*, 1652, *in*-4.

L'Auteur ne répond qu'à deux de ces Libelles, & promet la réponſe au troiſième. Il appelle ſon Adverſaire Maître Clément, je crois, par ironie.

23564. Le *Tu-autem*, faiſant preſſentir aux Peuples : 1.° ce qu'on doit eſpérer ſi M. le Prince a l'avantage ſur Mazarin : 2.° ce qu'on doit appréhender ſi Mazarin a l'avantage ſur M. le Prince : 3.° qu'on ne peut choquer M. le Prince, ſans choquer le Roi : 4.° que c'eſt offenſer le Roi que d'entrer dans le parti du Mazarin : 1652, *in*-4.

23565. Le Coup de Partie, qui conſiſte à faire un Régent juſqu'à ce que le Roi ſoit pleinement déſabuſé de toutes les mauvaiſes impreſſions que le Mazarin lui donne : Où ſe voit dans une agréable méthode, & par les preuves de la raiſon & de l'Hiſtoire, 1.° en combien d'occaſions & de rencontres on a vu des Régens en France : 2.° quelles ſont les perſonnes qu'on doit choiſir, &c. 1652, *in*-4.

23566. Le Contre-coup de Partie, faiſant voir qu'après l'établiſſement d'un Régent, 1.° on doit faire Commandement à toutes ſortes d'Officiers de remettre le Roi entre les mains du Régent : 2.° on doit faire le procès à tous

Digitized by Google

ceux qui ont contrevenu à la Déclaration contre Mazarin : 1652, *in*-4.

Cet Auteur a auſſi compoſé la *Diſcuſſion des quatre Controverſes*, la *Cautele*, & le *Caton François*.

23567. L'Exorciſte de la Reine, faiſant voir : 1.° que la Reine eſt poſſédée par le Mazarin, & que ſes inclinations ſont eſclaves ſous la tyrannie de ce Lutin de Cour, &c. 1652, *in*-4.

23568. Le Séneque mourant, déclarant à ſa mort le ſeul moyen d'avoir la paix, pourvu qu'on la veuille ; enſuite de la Députation de Meſſieurs du Parlement ; par DU CREST : *Paris*, 1652, *in*-4.

C'eſt une Critique de l'Exorciſte de la Reine. L'Auteur avoue ſur la fin, qu'il a fait quelques Pièces contre le Cardinal Mazarin, nommément le *Séneque exilé*, & la *Réſolution du Lutin du même Cardinal*, dont *le Séneque mourant* eſt la ſuite.

23569. Le Manuel politique, faiſant voir ; par la raiſon & par l'autorité, 1°. que le Roi, dans l'âge où il eſt, ne peut point choiſir ſon Conſeil, & que par conſéquent la Reine, le Mazarin, le Duc de Bouillon & le Premier Préſident, ſont des Conſeillers ingérés par tyrannie, &c. 1652, *in*-4.

23570. Excommunication politique lancée ſur le Clergé, contre les ſentimens du Coadjuteur, où l'on verra : 1°. que le maniement des Affaires d'Etat eſt contraire à la profeſſion des Prélats & des Cardinaux : 2°. que les Prélats qui s'ingèrent dans les Affaires d'Etat, ſont des Apoſtats : 3°. que les Prélats ne doivent jamais entrer dans les Palais des Grands que pour y porter la parole de l'Eternel : 4°. que ſi les Prélats ſont gens de bien, ils ſont incapables de gouverner les Etats ; s'ils ſont méchans, il ne faut point permettre qu'ils s'en approchent : 1652, *in*-4.

23571. ☞ Réfutation (de ce Libelle, en faveur du Cardinal Mazarin) : 1652, *in*-4. [de 28 pages.]

23572. ☞ Le Formulaire d'Etat, faiſant voir par la raiſon & par l'Hiſtoire : 1°. Que les Loix fondamentales de la Monarchie ſont au-deſſus de l'autorité du Roi : 2°. Qu'il n'y a que les Etats Généraux, &c. 1652, *in*-4.

Voici l'Avertiſſement qui eſt à la fin de cette Pièce : « Mon Lecteur, je vous avertis, que de toutes les Pièces » qui ont paru ſous la méthode de mes titres, il n'y a que » la *Franche Marguerite*, le *Point de l'Ovale*, la *Déca-* » *dence de la Royauté*, le *Tu-autem*, le *Coup de Par-* » *tie*, le *Contre-coup de Partie*, l'*Exorciſte de la Reine*, » le *Manuel politique* & l'*Excommunication politique*, » qui m'appartiennent depuis ſix mois ; pour les autres » je les laiſſe à leurs Auteurs ».]

23573. Caducée d'Etat, faiſant voir par la raiſon & l'Hiſtoire : 1°. Que nous ne pouvons point eſpérer de paix pendant que la Reine ſera dans le Conſeil : 2°. Que l'entrée du Conſeil eſt interdite à la Reine par les Loix de l'Etat : 3°. Que la Reine eſt obligée de ſe retirer en ſon Appanage, &c. *Paris*, le Muet, 1652, *in*-4.

23574. Le Coup d'Etat du Parlement des Pairs, ou le Prince convainquant le Mazarin par la raiſon & par l'Hiſtoire : 1°. que le Parlement des Pairs a eu le pouvoir de transférer l'exercice de l'autorité ſouveraine entre les mains de ſon Alteſſe Royale : 2°. qu'il a dû ſe réſoudre à ce tranſport, par les néceſſités de l'Etat : 3°. qu'il n'eſt point d'autorité qui puiſſe en caſſer l'Arrêt, &c. 1652, *in*-4.

23575. Le Royal au Mazarin, lui faiſant voir par la raiſon & par l'Hiſtoire : 1°. que l'autorité du Roi ſur la vie & ſur les biens de ſes Sujets, eſt fort limitée, à moins qu'elle ne ſoit tyrannique : 2°. que l'autorité des Princes du Sang eſt eſſentielle dans le Gouvernement : 3°. que l'autorité des autres Parlemens de France, pour les Affaires d'Etat, eſt inférieure & ſubordonnée à celle du Parlement de Paris : 4°. que les Prélats n'ont point d'autorité dans le maniement des Affaires d'Etat ; & que leur devoir les engage de n'avoir d'attachement que pour le Sanctuaire : *in*-4.

23576. L'Avocat Général ſoutenant la cauſe de tous les Grands de l'Etat, outrageuſement offenſés dans le Libelle intitulé : *La Vérité toute nue*, dans lequel l'Auteur choque : 1°. l'honneur de la Reine : 2°. la réputation de ſon Alteſſe Royale : 3°. la gloire de M. le Prince, de M. de Nemours & de M. de la Rochefoucault : 4°. la juſtice & l'intégrité du Parlement : 5°. la généroſité & la naiſſance de M. de Beaufort : 6°. la vie irréprochable de M. Brouſſel : *in*-4.

23577. L'Apocalypſe d'Etat, faiſant voir : 1°. le Parallèle de l'attachement que la Reine a pour le Mazarin, avec l'attachement que Brunehault avoit pour Proclaïde, & Catherine de Médicis pour un certain Gondy : 2°. que l'attachement que la Reine a pour Mazarin eſt un crime d'Etat : 3°. que le même attachement donne fondement à toute ſorte de ſoupçon : 4°. que par cet attachement la Reine fait voir qu'elle aime plus Mazarin que ſon Fils : 5°. que par cet attachement la Reine diſpoſe toutes choſes à un changement d'Etat, ou à l'établiſſement d'une tyrannie qui ſera ſans exemple : *in*-4.

A la fin de cet Ecrit on trouve cet Avertiſſement : « Depuis le *Formulaire d'Etat*, je n'ai fait paroître que » le *Caducée d'Etat*, le *Coup d'Etat du Parlement des* » *Pairs*, le *Royal au Mazarin*, & l'*Avocat Général* ».

23578. Le Plaidoyé de la Maiſon Royale, ou la Cauſe d'Etat, montrant comment il faut borner : 1°. les intérêts des Princes du Sang : 2°. les intérêts des Princes Etrangers : 3°. les intérêts des Maréchaux de France : 4°. les intérêts des autres Grands de l'Etat : *Paris*, 1652, *in*-4.

L'Auteur dit dans ſon Avertiſſement, qui eſt à la fin de

de cet Ecrit, qu'il n'a point fait d'autre Pièce que celle-ci depuis ſon *Apocalypſe d'Etat.*

23579. Le Rapporteur des Procès d'Etat, faiſant voir, pour ſervir d'inſtruction au Procès du Comte de Rieux : 1°. que les affronts qu'on fait aux Princes du Sang, ſont des crimes d'Etat, retombant ſur la perſonne du Roi, &c. *in*-4.

L'Auteur dit la même choſe à la fin de cette Pièce, que ce qu'il a dit à la fin de la précédente ; mais c'eſt une faute de l'Imprimeur, qui a copié le même Avertiſſement, ſans en changer ſelon le titre des Pièces.

23580. L'Anatomie de la Politique du Coadjuteur, faite par le Vraiſemblable, ſur la conduite du Cardinal de Retz : *in*-4.

On lit à la fin : « Voilà la ſeule Pièce que j'ai compoſée » depuis le *Rapporteur des Procès d'Etat* ». Les dix-neuf Pièces précédentes ſont de DU BOSC MONTANDRÉ, excepté celles intitulées : *Le Baillon* [& *la Réfutation.*] C'étoit un eſprit fort ſéditieux : il écrivoit aſſez bien & d'une manière ſuivie, mais ſur des principes qui portent à la ſédition. Montandré ſe déchaîne d'abord dans ſes Libelles contre M. le Prince, qui pour l'en punir, lui fit écharper le viſage. Cet emporté, pour ſe venger de cet affront, dit publiquement que ce Prince ne périroit que de ſa main ; que ni les roues ni les gibets ne pouvoient l'empêcher de le poignarder. La déclaration de ce forcené vint juſqu'aux oreilles de M. le Prince, qui jugea à propos de le concilier. Il n'eut pas beaucoup de peine à le gagner ; car il avoit à faire à un ame vénale. Depuis ce temps-là Montandré ſe porta avec autant de paſſion pour les intérêts du Prince de Condé, qu'il en avoit fait paroître contre lui juſqu'alors. Il ſe déclara donc toujours pour ſon parti contre le Cardinal Mazarin, ſouvent contre le Cardinal de Retz, & quelquefois contre le Parlement. Auſſi quitta-t-il la France en 1652, lorſque ce Prince en ſortit, & il n'y revint qu'avec lui, en 1659, lorſque la paix fut faite avec les Eſpagnols. Il étoit à Liége en 1656 ; car il dédia cette année-là la *Vie de ſaint Lambert* à Meſſieurs du Chapitre de Liége, & il la publia l'année ſuivante. De retour en France, il compoſa deux Ouvrages, dont il obtint le Privilége le 30 Janvier 1661. Il donna cette année le premier, intitulé : *Suite des Ducs de la Baſſe-Lorraine*, qu'il dédia au Roi, & l'année d'après il publia le ſecond ſous ce titre : *L'Hiſtoire & la Politique de la Maiſon d'Autriche ;* il la dédia par trois différentes Lettres au Roi, à la Reine & à la Reine Mère. Je ne connois que ces trois Ouvrages rendus publics, ſous ſon véritable nom ; toutes les autres Pièces ſont anonymes, excepté deux, ci-après, qu'il a données ſous le nom D'ORANDRÉ, faiſant ſans doute alluſion au Mont-d'Or, & ſe ſervant de la ſeconde ſyllabe, au lieu de la première, pour mieux ſe déguiſer.

Cet Auteur étoit ſi connu pour brouillon à la Cour, que le Roi ayant déclaré la Guerre à la Flandres, en 1667, & à la Hollande, en 1672, le premier acte d'hoſtilité fut de le faire enfermer dans la Baſtille, de peur qu'il ne remplît le monde de ſes Libelles. Il eſt mort pauvre, âgé de plus de quatre-vingts ans. Il fut obligé ſur la fin de ſes jours, pour ſubſiſter, de faire des Sermons.

23581. ☞ Diſcours important ſur l'autorité des Miniſtres & l'obéiſſance des Subjets, faiſant voir : 1°. que les Eccléſiaſtiques qui flattent les conſciences des Grands, ſont les ſources de tous les maux des Etats : 2°. que tous les Ordres ſont obligés en conſcience de réſiſter à la tyrannie des Miniſtres : 3°. qu'aucunes impoſitions ne peuvent être faites que du conſentement des Peuples : 4°. que l'obéiſſance n'eſt due qu'aux juſtes, c'eſt pour cela qu'elle doit être raiſonnable & non aveugle ; (par DU BOSC DE MONTANDRÉ :) *Paris*, 1652, *in*-4.]

23582. ☞ Le Camouflet donné à la Ville de Paris, pour réveiller ſa léthargie : *Paris*, 1652, *in*-4.]

23583. La Pierre de Touche, faiſant voir que le Cardinal Mazarin & ſes adhérans ſont les plus grands ennemis du Roi, de ſon Etat, de ſon Peuple & de la Ville de Paris, aux trois Etats du Royaume de France : *Paris*, 1652, *in*-4.

23584. La Mercuriale, faiſant voir : 1°. l'injuſtice des deux partis, ſoit en leurs fins, ſoit en leurs moyens, dont ils ſe ſervent pour y parvenir : 2°. la néceſſité d'un tiers-parti, pour réduire les autres deux à raiſon : *Paris*, 1652, *in*-4.

23585. Le Dépoſitaire des Secrets de l'Etat, découvrant au Public : 1°. les raiſons pour leſquelles la Reine ne fait entrer dans le Conſeil que des Miniſtres Etrangers : 2°. les raiſons pour leſquelles la Reine ne veut point venir à Paris, quoiqu'elle le puiſſe ſans aucun obſtacle ; par D'ORANDRÉ : *in*-4.

On lit à la fin de cette Pièce ce qui ſuit : « La lâcheté » de certains Auteurs qui confondent, à la faveur de mes » titres, leurs Pièces avec les miennes, m'a obligé de » vous en donner le diſcernement, par le moyen du » nom que j'ai mis à la première page ». Ce nom eſt déguiſé ; le véritable eſt DU BOSC DE MONTANDRÉ, qui ſe plaint de l'Auteur des Pièces précédentes & de quelques autres.

23586. Le Labyrinthe de l'Etat, ou les véritables cauſes des malheurs de la France, à Ctéſiphon : *Paris*, 1652, *in*-4.

L'Auteur prétend que la véritable cauſe des malheurs de la France, eſt le défaut d'un Conſeil compoſé d'un certain nombre de perſonnes des mieux éclairées & des plus ſages de tout le Royaume.

23587. Le fidèle Empyrique, ou le puiſſant Hellébore Anti-Machiavel, pour contenter les Malcontens de l'Etat, & affermir la liberté des Peuples : *Paris*, 1652, *in*-4.

Ecrit en faveur du Conſeil du Roi.

23588. Le franc Bourgeois de Paris, montrant les véritables cauſes & marques de la deſtruction de la Ville de Paris, & les devoirs du Magiſtrat & de tous les bons Citoyens, pour y remédier : *Paris*, 1652, *in*-4.

23589. Apophthegmes de l'Eſprit de Vérité, contre les Eccléſiaſtiques qui abandonnent le Gouvernement politique des Affaires de Dieu, pour (ſous maſque d'une piété ſimulée) uſurper avec plus de facilité le Gouvernement politique des Affaires de l'Etat : *Paris*, 1652, *in*-4.

23590. La Diſcuſſion des quatre Controverſes politiques : 1°. ſi la puiſſance des Rois eſt de Droit divin, & ſi elle eſt abſolue : 2°. ſi les Rois ſont par-deſſus les

Loix: 3°. ſi les Peuples ou Etats Généraux ont pouvoir de régler leur puiſſance: 4°. ſi dans l'état où ſe trouvent maintenant les Affaires, on peut faire un Régent ou Lieutenant pour le Roi: *in*-4.

L'Auteur de cet Ecrit eſt le même qui a fait le Contre-coup de Partie: ainſi il eſt de DU BOSC DE MONTANDRÉ.

☞ Il répond au premier point, que l'autorité royale eſt de Droit divin naturel; au ſecond, qu'elle n'eſt abſolue & par deſſus les loix, qu'en tant qu'elle a pour principe la raiſon, & pour but le bien de l'Etat; au troiſième, que ſi le Monarque n'a pas les vertus royales, qu'il ſoit dans l'impuiſſance de gouverner, ou qu'il ſe ſerve de ſon autorité pour vexer ſes Sujets, alors c'eſt aux Magiſtrats ou aux Etats Généraux d'y remédier: il conclud enfin ſon Diſcours par l'affirmative de la quatrième propoſition; en obſervant que Sa Majeſté eſt entre les mains d'un Etranger qui lui fait faire la Guerre aux Princes de ſon Sang, aux Magiſtrats & aux Peuples.]

23591. Second Extrait des Regiſtres du Parlement, contenant ce qui s'eſt paſſé pour l'éloignement du Cardinal Mazarin, par Meſſieurs les Députés, depuis le 25 Juin juſqu'au 17 de Juillet: *Paris*, 1652, *in*-4.

23592. Les Particularités de tout ce qui s'eſt fait en l'Aſſemblée du Parlement, au ſujet de la Réponſe par écrit faite à Meſſieurs les Députés; avec la Députation de la Cour, vers M. le Chancelier, du 17 Juillet: *Paris*, le Gentil, 1652, *in*-4.

23593. Les dernières Réſolutions du Parlement priſes en l'Aſſemblée du Parlement, par leſquelles: 1°. le Roi eſt déclaré priſonnier du Cardinal Mazarin: 2°. ſon Alteſſe Royale, Lieutenant Général de l'Etat & du Royaume; & M. le Prince, Lieutenant Général de ſes Armées; avec toutes les particularités des Avis donnés ès Aſſemblées tenues pour ce ſujet, les 19 & 20 Juillet: *Paris*, 1652, *in*-4.

23594. Arrêt notable du Parlement de Paris, donné le 20 Juillet, par lequel le Roi eſt déclaré priſonnier entre les mains des ennemis de ſon Etat; & M. le Duc d'Orléans, Lieutenant Général & Souverain du Royaume, pendant la captivité du Roi, avec les motifs de cet Arrêt ſolemnel: *Paris*, Chevalier, 1652, *in*-4.

23595. Pièce de Pontoiſe. Les Sentimens divers ſur l'Arrêt du Parlement, du 20 Juillet, & le Diſcours ſéditieux qu'on prétend fauſſement avoir été fait par M. Bignon, le 26, ſur la Lieutenance du Royaume: *in*-4.

23596. Réfutation de la Pièce de Pontoiſe, intitulée: *Les Sentimens divers*: *in*-4.

23597. Examen des divers Sentimens ſur l'Arrêt du Parlement, du 20 Juillet, & du Diſcours ſéditieux ſur la Lieutenance, ou Réponſe à la Pièce de Pontoiſe: *Paris*, 1652, *in*-4.

« Bien que la plupart des Ecrits ſéditieux, qui calomnient la conduite du Parlement & des Princes (dit l'Auteur de cet Examen), ſoient attribués au Coadjuteur, » ou à quelque autre bonne plume; ſi eſt-ce qu'il y en » a qui ne peuvent être eſtimés que parce qu'ils ſont » hardis. Je mets celui de la *Pièce de Pontoiſe* dans ce » rang; & quoique pluſieurs aient cru qu'il partoit de » la même main que celui de l'*Eſprit de la Paix*, de *la* » *Vérité nue*, néanmoins je ne trouve aucune confor» mité de caractère ».

23598. Avertiſſement envoyé aux Provinces, pour le grand ſoulagement du Peuple, ſur la Déclaration de M. le Duc d'Orléans, Lieutenant Général du Royaume de par toute la France: *Paris*, 1652, *in*-4.

23599. La véritable Lettre circulaire du Parlement, envoyée à tous les autres Parlemens de France, du 20 Juillet: *Paris*, veuve Guillemot, 1652, *in*-4.

23600. La troiſième Partie du Cenſeur du Tems & du Monde, portant en main la Clef, & donnant l'ouverture de toutes les Fictions, Equivoques, Laconiſmes, Ordonnances & Viſions contenues dans le Politique Lutin, ſur le Gouvernement des Etats & Affaires préſentes; par DE SANDRICOURT: *Paris*, 1652, *in*-4.

Cette troiſième Partie a été faite trois ſemaines avant la quatrième Partie, qui a été achevée le 13 Août. L'Auteur dit dans ſon Avertiſſement, qui eſt à la fin, qu'il a plus de cinquante-ſix ans.

23601. Arrêt de la Cour du Parlement, du 23 Juillet, contre le Cardinal Mazarin: *Paris*, 1652, *in*-4.

23602. Le Flambeau d'Etat, avec lequel tous les Peuples de France peuvent voir comme ils ſont obligés de s'unir pour l'exécution de l'Arrêt du 29 Décembre 1651, & du 23 Juillet 1652, donnés au Parlement contre Mazarin, &c. *in*-4.

23603. L'Union de Meſſieurs les Princes & du Parlement, avec la Ville de Paris: *Paris*, Pouſſin, 1652, *in*-4.

23604. Relation véritable de tout ce qui s'eſt fait & paſſé au Parlement, le 26 Juillet 1652; enſemble l'Arrêt dudit jour, qui confirme celui du 20 Juillet: *Paris*, veuve Guillemot, 1652, *in*-4.

23605. ☞ Lettre des Maire & Echevins de Dijon, aux Prévôt des Marchands & Echevins de Paris, du 28 Juillet: 1652, *in*-4.

La Cour en fit diſtribuer une très-grande quantité à Paris & dans les Provinces, parcequ'elle ſervoit à réfuter un Libelle imprimé chez Jacque Bonnet, rue Sainte-Anne, à Paris, dans lequel on faiſoit la Relation d'une prétendue défaite des Troupes de M. d'Eſpernon, auprès de Dijon, & de la priſe du Château de Talant, par compoſition, le 14 du même mois.]

23606. La Pandore, ou l'Aſſemblage de tous les malheurs que la France a ſoufferts dans le Miniſtére du Cardinal Mazarin: 1°. ſur ſon manquement de foi 2°. ſur le nom de Jules Mazarin, funeſte à la Chrétienté: 3°. ſur les mauvais conſeils donnés à Sa Majeſté: 4°. Sur la néceſſité qu'il y a de

l'éloigner des Conſeils du Roi & du Miniſtère, & ſur ſon ambition, aſpirant à la Souveraineté : *Paris*, 1652, *in*-4.

23607. Avis prompt & ſalutaire, donné par les bons Bourgeois de Paris, à Meſſieurs les Princes, pour ſe rendre maîtres des paſſages & des Villes des environs de Paris, où il y a Garniſons Mazarines ; pour la conſervation de M. le Duc de Beaufort, dans le Gouvernement de la Ville ; pour la Continuation de M. Brouſſel, dans la Charge de Prévôt des Marchands ; pour l'éloignement du Coadjuteur hors de Paris, & pour la perfection des cinquante mille écus promis par Arrêt de la Cour, à celui qui préſenteroit le Cardinal Mazarin vif ou mort : *Paris*, 1652, *in*-4.

23608. Le Haro François, ſur la tyrannie, faiſant voir que nous mourrons plutôt que de conſentir à ſon rétabliſſement ; ſi nous conſidérons : 1°. que la Reine ne peut le rétablir ſans nous détruire : 2°. que ſon retour doit être accompagné de celui de la Maltôte, &c. 1652, *in* 4.

23609. La Vérité parlant avec liberté ſur l'état préſent : *Paris*, 1652, *in*-4.

23610. L'Inventaire des ſources d'où les déſordres de l'Etat ſont ſortis : 1652, *in*-4.

23611. Manifeſte de la Ville de Paris, contre le retour du Cardinal Mazarin, dédié à ſon Alteſſe Royale : *Paris*, Veuve Guillemot, 1652, *in*-4.

23612. Le Secret de la Cour : *in*-4.

Cet Ecrit fait connoître tous les mouvemens qu'on s'eſt donnés pour empêcher ou pour procurer le retour du Cardinal Mazarin.

23613. Harangue de M. le Chancelier (Pierre SEGUIER), faite à Sa Majeſté, ſur le danger qu'il y a de quelque changement d'état, à moins que la Paix ne ſoit bientôt conclue : *Paris*, Courant, 1652, *in*-4.

23614. Déclaration du Roi, portant tranſlation du Parlement de Paris, en la Ville de Pontoiſe ; avec l'Arrêt d'Enregiſtrement d'icelle, du 7 Août : *Paris*, Courant, 1652, *in*-4.

23615. Réſultat de tout ce qui s'eſt paſſé au prétendu nouveau Parlement de Pontoiſe, en la première Aſſemblée que le Roi y a faite, pour y faire lire ſa Déclaration, touchant l'Interdiction du Parlement de Paris, transféré à Pontoiſe, du 7 Août : *Paris*, 1652, *in*-4.

23616. Les Raiſons ou Motifs pour la nullité du prétendu Parlement de Pontoiſe ; enſemble l'Arrêt de la Cour de Parlement, contre les Officiers du nouveau Parlement, du 6 Août : *Paris*, Chouqueux, 1652, *in*-4.

23617. De la nature & qualité du Parlement de Paris, & qu'il ne peut être interdit ni transféré hors de la Capitale du Royaume, pour quelque cauſe ni prétexte que ce ſoit : *Paris*, Preuveray, 1652, *in*-4.

23618. ☞ Le Parlement burleſque de Pontoiſe, contenant les noms & ſurnoms de tous les Préſidens & Conſeillers Renégats, qui compoſent ledit Parlement ; enſemble les Harangues burleſques, faites par le prétendu Premier Préſident : 1652, *in*-4.

Pièce en Vers, goguenarde & ſatyrique, ſur les Membres du Parlement, qui ſe retirèrent par ordre de la Cour, à Pontoiſe, pour y tenir les ſéances du Parlement.]

23619. ☞ La véritable Suite du Parlement burleſque de Pontoiſe, contenant les Noms & les Eloges de quatre nouveaux Renégats, & la Harangue faite par Mazarin, avant ſon départ, revu & corrigé par l'Auteur de la première Partie : 1652, *in*-4.

Cette Pièce en Vers, eſt auſſi ſatyrique que la précédente ; ils y ſont repréſentés comme des gens intéreſſés, bêtes, vagabonds, & dont le nombre n'eſt qu'une ombre de la Compagnie qu'ils ont quittée.]

23620. ☞ Réponſe au Parlement burleſque de Pontoiſe, ou l'Anti-burleſque du Sieur D. L. R. Pariſien, contre l'Auteur du Libelle intitulé : *Le Parlement burleſque de Pontoiſe : Paris*, 1652, *in*-4.]

23621. ☞ La troiſième Partie du Parlement burleſque de Pontoiſe, contenant la Réponſe à l'Anti-burleſque du Sieur D.L.R. & le nom & les qualités de trois nouveaux Renégats ; par l'Auteur de la première & ſeconde Partie : 1652, *in*-4.]

23622. ☞ La quatrième Partie du Parlement burleſque de Pontoiſe, ou la Réponſe à un Libelle impertinent, intitulé : *Le Parlement burleſque de Paris*, par l'Auteur de la première, ſeconde & troiſième Partie : *Paris*, Veuve J. Guillemot, Imprimeur ordinaire de ſon Alteſſe Royale, rue des Marmouſets, 1652, *in*-4.]

23623. Mémoires de la Vie du Duc de Bouillon, Lieutenant des Armées du Roi en Italie, mort le 8 Août 1652.

Voyez ci-après, Art. des *Officiers de Guerre*.

23624. Réponſe faite par le Roi, à ſon Alteſſe Royale, du 9 Août : *Paris*, 1652, *in*-4.

23625. L'Aveuglement des Pariſiens, faiſant voir qu'ils ſont bien aveuglés de ne voir pas, premièrement que la Cour ne veut point de Paix, quelque monſtre qu'elle faſſe du contraire, &c. *in*-4.

23626. Diſcours ſur pluſieurs points cachés & importans de l'Etat, touchant la nouvelle conduite du Cardinal Mazarin, découverts au Roi, par un Page de la Reine, pendant ſon ſéjour à Pontoiſe : *Paris*, 1652, *in*-4.

23627. L'Autorité des Rois, des Princes, des Républiques & des Parlemens, préſentée

Digitized by Google

au Roi dans la Ville de Pontoiſe, par un grand Prélat: *Paris*, 1652, *in*-4.

23628. L'Interprête du Caractère du Royaliſte, montrant à Agathon, quelle a été la conduite de M. le Chancelier de France dans tous ſes Emplois: *Paris*, 1652, *in*-4.

Pièce ſatyrique contre M. Seguier.

23629. Diſcours d'Etat ſur l'abſence & la captivité du Roi, dans lequel eſt montré que ceux qui le tiennent éloigné de Paris, ſont auſſi criminels que mauvais politiques; par SOVIL DE CINQ-CIEUX: *Paris*, 1652, *in*-4.

Sovil de Cinq-Cieux eſt l'anagramme de Ludovic DE QUINCÉ, n'y ayant que deux lettres qui ne ſont pas communes dans ces deux noms.

23630. Les dernières Convulſions de la Monarchie Françoiſe reconnues, &c. 1652, *in*-4.

L'Auteur conclud des quatre Propoſitions qu'il avance, contre le Cardinal Mazarin. Il dit à la page 5, qu'on a compoſé dix-huit grands volumes de toutes les Pièces faites contre ce fameux Cardinal, depuis le Siége de Paris.

23631. Requête des Peuples affligés des préſens troubles, à Noſſeigneurs du Parlement, ſéant à Pontoiſe: 1652, *in*-4.

C'eſt un violent Libelle contre le Parlement de Paris.

23632. L'Eſprit de feu la Reine Mère, parlant à la Reine, ſur l'état de ſa Régence: *Paris*, 1652, *in*-4.

23633. L'Eſprit du feu Roi Louis le Juſte, à la Reine, lui témoignant ſes ſenſibles regrets ſur le mauvais gouvernement de l'Etat: *Paris*, 1652, *in*-4.

Cette Pièce tend à faire chaſſer le Cardinal Mazarin.

23634. L'eſprit du feu Roi Louis XIII. à ſon Fils Louis XIV. lui montrant que la mauvaiſe conduite de Mazarin eſt la cauſe des troubles de l'Etat, & lui donnant les moyens de les appaiſer, par ſon retour dans ſa Ville de Paris: *Paris*, 1652, *in*-4.

23635. L'Ecueil de la Royauté, ou la Politique du Conſeil, où l'on verra par un raiſonnement pathétique: 1°. que le Conſeil nous fait appréhender le retour du Roi, lorſque nous le déſirons avec paſſion, & qu'il veut le faire revenir en tyran, lorſque nous demandons qu'il revienne en Roi: 2°. que le Conſeil fait appréhender ce Règne, &c. par D'ORANDRÉ: *in*-4.

Cet Ecrit eſt contre le Conſeil du Roi. Il eſt de DU BOSC DE MONTANDRÉ.

23636. La Vérité prononçant ſes Oracles ſans flatterie: 1°. ſur la Reine: 2°. ſur le Roi: 3°. ſur le Duc d'Orléans: 4°. ſur le Prince de Condé: 5°. ſur le Parlement: 6°. ſur le Duc de Beaufort: 7°. ſur le Coadjuteur: 8°. ſur le Parlement de Pontoiſe: 9°. ſur Paris & ſur l'Etat: 1652, *in*-4.

23637. La Vérité continuant de prononcer ſes Oracles: 1°. ſur Mademoiſelle: 2°. ſur le Premier Préſident: 3°. ſur le Marquis de Châteauneuf: 4°. ſur la Ducheſſe de Chevreuſe: 5°. ſur le Comte d'Harcourt: 6°. ſur le Maréchal de Turenne. 7°. ſur le Comte de Servient: 8°. ſur le Conſeil d'Eſpagne: 9°. ſur le Conſeil du Roi: 10°. ſur Mazarin: *in*-4.

Ces deux Pièces ſont du même Auteur, qui n'a pas flatté les portraits de ceux qu'il nomme dans les titres de ces deux Ouvrages.

23638. La Voix du Peuple au Roi, pour la Paix générale: *Paris*, 1652, *in*-4.

— Le Pour & le Contre de la Majorité des Rois.

Voyez ci-après, *Chapitre des Régences & Majorités.*

23639. Le Fléau de l'Eſprit de Dieu ſur les Miniſtres à deux cœurs, à deux maîtres, à deux viſages: 1652, *in*-4.

C'eſt le même Auteur qui a écrit les *Apophthegmes de l'Eſprit de Vérité.*

23640. Le grand Reſſort des Guerres civiles, faiſant voir dans les Vies de tous les Miniſtres d'Etat qui ſe ſont ingérés de nous gouverner, trois grands déſordres, & le remède néceſſaire & politique à tous ces déſordres: 1652, *in*-4.

Cet Ecrit contient l'Hiſtoire des Miniſtres ſous la première Race de nos Rois.

23641. Le Breviaire des Miniſtres d'Etat, leur faiſant connoître les cas auſquels ils ſont inférieurs au Parlement de Paris: *Paris*, 1652, *in*-4.

23642. Les Voies de la Paix: *Paris*, 1652; *in*-4.

En faveur de M. le Prince de Condé.

23643. Le Manifeſte des bons François, Serviteurs du Roi étant dans Paris, & leur réſolution pour la tranquillité de la Ville: *Paris*, 1652, *in*-4.

23644. Réponſe au Manifeſte des méchans François, ſoi-diſans bons Serviteurs du Roi étant dans Paris, pour y commettre des maſſacres & y mettre le trouble & la confuſion: *Paris*, veuve Guillemot, 1652, *in*-4.

23645. Les Articles accordés par Sa Majeſté dans la Ville de Pontoiſe, le 10 Août, pour la retraite du Cardinal Mazarin dans la Ville de Metz: *Paris*, 1652, *in*-4.

23646. La Réponſe du Roi à Meſſieurs les Députés, contenant la réſolution de Sa Majeſté pour l'éloignement du Cardinal Mazarin, & le ſujet de leur détenſion à la Cour, du 12 Août: *Paris*, Brunet, 1652, *in*-4.

23647. La quatrième & dernière partie du Cenſeur du Temps & du Monde, portant en main la Clef, & découvrant toutes les Fictions, Equivoques, Laconiſmes & Blaſphêmes contenus ès quatre Pièces intitulées:

Digitized by Google

L'*Accouchée Eſpagnole* : 2. *La Deſcente aux Limbes* : 3. *Les Préparatifs, &c.* & la *France en Travail, &c.* par DE SANDRICOURT. C'eſt la dernière Pièce qui regarde le Politique Lutin : *Paris*, 1652, *in*-4.

23648. Les Paradoxes de l'éloignement de Mazarin, avec un curieux Examen de la conduite & des intentions de Meſſieurs les Princes, & du Coadjuteur : *Paris*, 1652, *in*-4.

23649. L'Oracle de la France, parlant au Roi de l'état préſent de toutes les Villes de ſon Royaume : *Paris*, 1652, *in*-4.

23650. Le Coup d'Etat de M. le Duc d'Orléans, envoyé à M. le Prince touchant les Affaires préſentes : *Paris*, Pétrinel, 1652, *in*-4.

23651. Avis ſincère aux Bourgeois de Paris ſur ce qui s'eſt paſſé en leur Ville, depuis l'an 1648 : 1652, *in*-4.

Pièce hiſtorique d'un Royaliſte, qui l'a finie au 16 d'Août 1652.

23652. Les Sentimens de la France & des plus déliés Politiques, ſur l'éloignement du Cardinal Mazarin & la conduite de M. le Prince ; par DE SANDRICOURT. Cette Pièce eſt auſſi académique & détachée des douze précédentes : *Paris*, 1652, *in*-4.

23653. L'Ombre de Mancini, ſa condamnation & ſa dépoſition contre le Cardinal Mazarin. La marche de ce dernier, ſa contenance, ſes deſſeins & ſes paſſions différentes. C'eſt la ſuite de la Pièce intitulée : *Les Sentimens de la France ;* par DE SANDRICOURT : *Paris*, 1652, *in*-4.

23654. Songes & Réponſe d'Hydromante ſur les dangers inévitables & les misères toutes certaines de l'Etat, depuis la perſonne du Monarque juſqu'à celle de l'Artiſan, en cas que la paix civile ſoit plus long-temps différée, que le Cardinal Mazarin retourne en France, & qu'on abuſe plus long-temps de la parole & de la puiſſance Royale ; par DE SANDRICOURT. C'eſt la troiſième Pièce de cet Ouvrage qui ſuit l'Ombre de Mancini : *Paris*, 1652, *in*-4.

23655. Les Cordeliers d'Etat, ou la Ruine des Mazarins, Anti-Mazarins & Amphibies, occaſionnée par les rages de nos Guerres inteſtines ; par DE SANDRICOURT. C'eſt le ſonge des Bauldriers & des Cordeliers, & la quatrième Pièce de l'Hydromante : *Paris*, 1652, *in*-4.

23656. Conférence du Cardinal Mazarin avec un de ſes plus grands Confidens, tenue à Saint-Denys en France, avant ſon départ ; où il repréſente l'Hiſtoire de toute ſa vie : *Paris*, 1652, *in*-4.

Cette Pièce a été compoſée contre le Cardinal Mazarin.

23657. Déclaration de ſon Alteſſe Royale & de M. le Prince faite en la Chambre des Comptes, ſur l'éloignement du Cardinal Mazarin, du 22 Août : *Paris*, de Cay, 1652, *in*-4.

23658. Lettre interceptée & déchiffrée du Cardinal MAZARIN, à M. le Tellier, ſurpriſe à ſon Courier par les Gens du Chevalier de Guiſe, & envoyée à Meſſieurs les Princes, contenant les Inſtructions du Cardinal Mazarin à M. le Tellier pour le gouvernement des Affaires pendant ſon abſence ; du 22 Août : *Paris*, 1652, *in*-4.

23659. Le Manifeſte de M. le Duc d'Orléans, avec les conſpirations du Cardinal Mazarin, découvertes par ſon Alteſſe Royale ; envoyé aux bons François : *Paris*, Pétrinel, 1652, *in*-4.

Cette Pièce eſt contre le retour du Cardinal Mazarin.

23660. La Vérité démaſquée, faiſant voir dans deux contradictions apparentes : 1.° que ceux qui ſont ici au ſervice de Meſſieurs les Princes, ſont les véritables ſerviteurs du Roi : 2.° que ceux qui ſont à Compiégne ou ailleurs, auprès du Roi, ſont les véritables ennemis du Roi : (1652) *in*-4.

C'eſt un Manifeſte de la Retraite de M. le Prince, & pour ceux qui ſont avec lui.

23661. La Tyrannomanie, ou Entrepriſe tyrannique du Conſeil Mazarin contre MM. les Princes & le Parlement de Paris. 1.° La découverte de leurs mauvaiſes intentions contre l'Etat : 2.° faiſant voir comme ils ſont ennemis de la paix générale : 3.° qu'ils ne tendent qu'à déchirer la Monarchie de France : *Paris*, 1652, *in*-4.

23662. Avis important d'un Abbé au Cardinal Mazarin, ſur le ſujet de ſa ſortie hors le Royaume de France : 1652, *in*-4.

23663. Edit du Roi, portant Amniſtie de tout ce qui s'eſt paſſé à l'occaſion des préſens mouvemens, à la charge de ſe remettre dans trois jours dans l'obéiſſance du Roi ; vérifié le 26 Août : *Pontoiſe*, Courant, 1652, *in*-4.

23664. Examen de l'Ecrit dreſſé par Molé, Servient & Ondedeï, ſous le titre d'Edit du Roi, portant Amniſtie, &c. *Paris*, 1652, *in*-4.

23665. La Pièce Royale, ou la Défenſe de leurs Majeſtés ſur l'éloignement de M. le Prince : *Pontoiſe*, Courant, 1652, *in*-4.

23666. Lettre de ſon Alteſſe Royale au Roi ſur les Affaires préſentes, du 22 Août ; enſemble la Réponſe de M. le Duc d'Amville à ſon Alteſſe Royale ; avec la Déclaration de ſon Alteſſe Royale ſur l'éloignement du Cardinal Mazarin : *Paris*, veuve Guillemot, 1652, *in*-4.

23667. Réponſe faite par le Roi à ſon Alteſſe

Digitized by Google

Royale, du 29 Août : *Pontoiſe*, Courant, 1652, *in*-4.

23668. Le Code de Meſſieurs de Compiegne, préſenté au Roi contre le Cardinal Mazarin & ſes adhérans; avec l'Affiche affichée dans la Ville de Compiégne, le premier de Septembre, contre le Cardinal Mazarin : 1652, *in*-4.

23669. La Réduction du Château & Forteresſe de Montrond; enſemble les véritables Articles accordés à M. le Marquis de Perſan, par le Comte de Palluau; & tout ce qui s'eſt fait & paſſé entre les deux Armées, depuis ladite Capitulation juſqu'au 2 Septembre : *Paris*, 1652, *in*-4.

23670. Déclaration de M. le Duc d'Orléans & de M. le Prince de Condé faite en Parlement, avec les Arrêts de ladite Cour, du 2 & 3 Septembre : *Paris*, 1652, *in*-4.

23671. L'Homme d'Etat, faiſant voir par l'Hiſtoire & la Raiſon, que la Reine ne doit plus être dans le Conſeil, où les intéreſſés verront clair pour juſtifier ſans erreur les armes de l'un & de l'autre des deux partis qui diviſent aujourd'hui cet Etat : *Paris*, 1652, *in*-4.

Ecrit en faveur des Princes.

23672. Les Ris & les Pleurs de la France ſur la conduite de la Reine & du Conſeil d'Etat, découvrant l'origine de nos miſères & des calamités publiques : *Paris*, 1652, *in*-4.

23673. La Conjuration Italienne contre la France par l'introduction des Italiens, des Anglois & des Savoyards au Conſeil du Roi, qui ſont les effets de la haine que le Cardinal Mazarin porte aux François : *Paris*, 1652, *in*-4.

23674. L'Etat en trouble par le gouvernement des Etrangers, où l'on verra que c'eſt une maladie ordinaire à tous les Etats de ne pouvoir ſouffrir un Gouverneur Etranger, & que tant que nous ſerons gouvernés par eux, il eſt bien difficile que nous ayons une bonne paix; par M. N. R. F. I. *Paris*, Chrétien, 1652, *in*-4.

23675. Lettre de ſon Alteſſe Royale, écrite au Roi le 7 Septembre, ſervant de Réponſe à celle de Sa Majeſté, du 29 Août : *Paris*, 1652, *in*-4.

23676. Réponſe faite par le Roi à la dernière Lettre de ſon Alteſſe Royale, du 12 Septembre : *Compiégne*, Courant, 1652, *in*-4.

23677. Réponſe du Roi ſervant de Réplique à la dernière Lettre de ſon Alteſſe Royale, &c. article par article, concernant les deſſervices que les Mazarins ont rendus à Sa Majeſté, & les changemens qu'ils ont faits dans ſes Conſeils, avec les moyens de prévenir leurs mauvais deſſeins, du 12 Septembre : 1652, *in*-4.

23678. Réponſe du Roi donnée par écrit au Sieur Piétre, Procureur de Sa Majeſté à l'Hôtel de Ville de Paris, tendante au rétabliſſement des Cours ſouveraines en ſa bonne Ville de Paris, du 12 Septembre : *Paris*, 1652, *in*-4.

23679. Harangue faite au Roi par M. le Cardinal DE RETZ, en préſence de M. le Nonce, aſſiſté de Meſſieurs du Clergé pour la Paix générale; faite à Compiégne le 12 Septembre : *Paris*, Langevin, 1652, *in*-4.

La véritable Harangue faite au Roi par M. le Cardinal DE RETZ, pour lui demander la paix & ſon retour à Paris, au nom du Clergé, & accompagné de tous ſes Députés; prononcée à Compiégne le 12 Septembre : *Paris*, veuve Guillemot, [& *Compiégne*,] 1652, *in*-4.

C'eſt la même Harangue ſous ces différens titres.

23680. La véritable Réponſe du Roi à la Harangue du Cardinal de Retz & de Meſſieurs du Clergé : *Compiégne*, Courant, 1652, *in*-4.

23681. Réponſe du Roi faite le 13 Septembre aux Députés du Clergé de Paris : *Paris*, 1652, *in*-4.

23682. ☞ Articles accordés par M. le Duc de Mercœur à la Ville de Toulon, du 13 Septembre 1652 : *Aix*, 1652, *in*-4.]

23683. ☞ Le fidèle Provençal conſacrant ſon honneur & ſa vie pour le ſervice du Roi, ſur l'heureuſe réception de Monſeigneur le Duc de Mercœur en Provence; (1652) *in*-4.]

23684. ☞ Réponſe à la Lettre circulaire envoyée à tous les gens de bien de la Province, ſur le ſujet de l'arrivée de M. le Duc de Mercœur en Provence : *in*-4.]

23685. ☞ La Vérité toute nue au Peuple de Provence : *in*-4. de 14 pages.

C'eſt un Eloge de M. le Duc de Mercœur.]

23686. Le Réſultat de la Députation des ſix Corps des Marchands, avec la Harangue faite au Palais d'Orléans, & la Réponſe de ſon Alteſſe Royale aux Députés, le 17 Septembre : *Paris*, le Porteur, 1652, *in*-4.

23687. Relation véritable, contenant la Liſte des noms de ceux qui étoient en l'Aſſemblée faite le 24 Septembre au Palais Royal, & l'ordre que ſon Alteſſe Royale mit pour faire arrêter la ſédition : *Paris*, Laureau; 1652, *in*-4.

23688. Arrêt du Parlement de Pontoiſe, du 25 Septembre : *Pontoiſe*, 1652, *in*-4.

23689. La dernière Réſolution du Roi apportée à ſon Alteſſe Royale par M. le Marquis de Joyeuſe, au contentement du public : *Paris*, Touſſaint, 1652, *in*-4.

23690. Déclaration du Roi, contenant la

Digitized by Google

levée des modifications portées par l'Arrêt de vérification de l'Amniſtie accordée par Sa Majeſté, donnée à Mantes le 26 Septembre : *Paris*, Eſtienne, 1652, *in*-4.

23691. Apologie pour la défenſe des Bourgeois de Paris, ſur la dernière Déclaration du Roi, portant Amniſtie, donnée à Mantes le 26 Septembre : 1652, *in*-4.

23692. La Phyſionomie de la France ; où ſe voit le mauvais état où elle ſe trouve : 1.° ſur la perte de ſes belles Conquêtes : 2.° ſur les Entrepriſes des Ennemis étrangers ſur nous : 3.° le tout par les mauvais conſeils de ceux qui gouvernent : *Paris*, 1652, *in*-4.

23693. Les véritables Sentimens des Pariſiens proſternés aux pieds du Roi : *Paris*, 1652, *in*-4.

On leur fait demander avec de grandes inſtances au Roi, qu'il rétabliſſe dans ſon Conſeil le Cardinal Mazarin.

23694. Lettre du Roi envoyée à M. l'Archevêque de Paris ſur le ſujet de la Paix ; avec la Réponſe dudit Seigneur à Sa Majeſté : *Paris*, Targa, 1652, *in*-4.

23695. Relation véritable de ce qui s'eſt paſſé à Pontoiſe le 30 Septembre, en la Réception des ſix Corps des Marchands ; enſemble, leurs Harangues & ce qui leur a été répondu par le Roi & par la Reine : *Paris*, Chrétien, 1652, *in*-4.

23696. Relation de ce qui s'eſt paſſé au Parlement le 3 Octobre : *Paris*, 1652, *in*-4.

23697. ☞ Arrêt de la Cour de Parlement ; portant que Députation ſera faite vers Sa Majeſté, pour la ſupplier de donner une Amniſtie dans les termes ordinaires, vérifiée en ſa Cour de Parlement de Paris, du 5 Octobre : *Paris*, 1652, *in*-4.]

23698. Arrêt du Conſeil d'Etat, du 5 Octobre, portant caſſation de tout ce qui a été & pourroit être fait contre les Particuliers qui ſe ſont aſſemblés au Palais Royal & autres lieux, pour le ſervice du Roi : *Pontoiſe*, Courant, 1652, *in*-4.

23699. Le véritable Manifeſte de M. le Prince, touchant les raiſons de ſa ſortie & les proteſtations qu'il fait aux Pariſiens, qu'il n'abandonnera jamais leurs intérêts : *Paris*, Lambert, 1652, *in*-4.

☞ Il leur fait ſentir la néceſſité de s'unir étroitement pour parvenir à une Paix ſolide, & que de ſon côté il n'épargnera rien pour y forcer la Cour, qui ne la deſire que lorſque l'état malheureux de ſes affaires l'y engage.]

23700. ☞ La véritable Réponſe au prétendu Manifeſte de M. le Prince : *Paris*, 1652, *in*-4.]

23701. Mſ. Secrets de la Négociation du retour du Roi en 1652, & autres Pièces : *in-fol.*

Ce Recueil eſt conſervé dans la Bibliothèque de M. le Chancelier d'Agueſſeau.

23702. Mſ. Guerres civiles & Affaires du Prince de Condé : *in-fol.*

Ce Recueil eſt cité dans le Catalogue des Manuſcrits de M. le Chancelier Séguier, [à S. Germain des Prés.]

23703. ☞ Dernière Remontrance faite au Roi par MM. les Députés du Parlement : 1652, *in*-4.

Pièce pathétique ſur les maux que le Cardinal Mazarin a faits à la France, depuis ſon entrée dans le Miniſtère, & pour juſtifier les motifs de l'Arrêt qui ordonne que Paris prendra les armes conjointement avec MM. les Princes.]

23704. ☞ Journal de ce qui s'eſt paſſé au Parlement les 10, 11 & 12 Octobre 1652, en préſence de S. A. R. avec les ordres donnés pour l'éloignement des Troupes des environs de Paris, & les derniers moyens de la Paix : 1652, *in*-4.]

23705. ☞ Relation véritable de ce qui s'eſt fait & paſſé au Parlement le Lundi 14 Octobre, en préſence de S. A. R. & pluſieurs Ducs & Pairs, avec les Déclarations de S. A. R. & de M. le Duc de Beaufort, pour l'éloignement ſans retour des Gens de guerre : *Paris*, 1652, *in*-4.]

23706. Les très-humbles Remontrances des trois Etats, préſentés à Sa Majeſté pour la convocation des Etats-Généraux. C'eſt l'Adieu DE SANDRICOURT : *Paris*, 1652, *in*-4.

Cette Pièce fut achevée le 19 Octobre 1652. L'Auteur parle ainſi dans un Avertiſſement qui eſt après la quatrième partie de ſon *Cenſeur*. « Ne crois pas, mon » cher Lecteur, que j'aie écrit, ni par intérêt, ni par » aucune paſſion, autrement que raiſonnée & raiſonnable. Je chéris mon Roi, j'honore MM. les Princes, » j'ai du reſpect pour les Parlemens ; je ſuis ennemi des » libertins ; je n'écris que ce que la vérité me dicte. Je » raille un peu en écrivant ; c'eſt que j'affriande mon » Lecteur. Mon but unique eſt l'autorité Royale re» connue avec ſes limites, la liberté modérée des Sujets, » le repos & la paix civile avant toutes choſes ».

Dans ſon *Dialogue de Paſquin & de Marforio*, il s'explique de cette manière : « Veux-tu que je te parle » en François un peu ſerré. Quand je veux, je relâche » & je m'égaye ; mais quand je m'y mets, je ſerre com» me tous les diables. Mon *Politique Luin*, il eſt gail» lard ; il ſemble qu'il cabriolle. Mon *Accouchée Eſpa» gnole*, elle eſt Théologienne. Quand je deſcends aux » *Limbes*, je raille l'Aſtrologue ; & quand je m'entre» tiens (dans les *Préparatifs*) avec le bon Samothrace, » je ſçais fort bien obſerver mon ſérieux. Dans ma » *France en travail*, je relâche & j'entremêle des amours » & du dépit. Mais le *Cenſeur du temps*, il eſt ſévère, » & ſi tu y prends garde, il ſerre de bien près ». A la fin de cet Entretien, l'Auteur donne la ſuite des Ouvrages qu'il avoit compoſés juſqu'alors.

« Il y a plus de ſoixante volumes de Pièces compo» ſées dans le cours de la Guerre civile, & je crois pou» voir dire avec vérité, qu'il n'y a pas cent feuillets » qui méritent qu'on les liſe ». Le Cardinal de Retz s'explique ainſi, *pag.* 139 du tom. III. de ſes *Mémoires* : « Apparemment qu'il n'approuvoit que ce qu'il avoit » écrit ; car il en avoit bien fait cent feuillets pour » ſa part, ſi tous ceux qu'on lui attribue ſont de lui ».

Digitized by Google

23707. Edit du Roi, portant Amniſtie générale de tout ce qui s'eſt fait à l'occaſion des mouvemens paſſés : vérifié au Parlement le 22 Octobre : *Paris*, 1652, *in*-4.

23708. L'Aveuglement du Conſeil du Roi, avec les raiſons pourquoi l'on doit refuſer leur Loi d'Amniſtie : 1652, *in*-4.

23709. Examen de l'Ecrit dreſſé, par Molé, Servient & Ondedeï, ſous le titre d'Edit du Roi portant Amniſtie : *Paris*, 1652, *in*-4.

23710. Déclaration du Roi pour le rétabliſſement du Parlement en la Ville de Paris, du 22 Octobre : *Paris*, 1652, *in*-4.

23711. ☞ Ad Chriſtianiſſimum Regem Ludovicum XIV. poſt civicos tumultus Lutetiam fœliciter reverſum Panegyricus gratulatorius ; auctore Stephano BACHOT, Doctore Medico Pariſienſi : *Pariſiis*, Soubret, 1652, *in*-4.]

23712. ☞ Les vraies Centuries de Me Michel Noſtradamus, expliquées ſur les Affaires de ce temps : *Paris*, 1652, *in*-8.

Livre de 120 pages, peu connu & aſſez rare. C'eſt une Satyre contre le Cardinal Mazarin. On peut en voir l'Extrait dans les *Mémoires* d'Artigny, *tom. VII. p.* 23.]

23713. Lettre de ſon Alteſſe Royale, préſentée au Roi par le Maréchal d'Eſtampes, (écrite) de Limours le 29 Octobre ; & la Réponſe du Roi : *Paris*, 1652, *in*-4.

23714. ☞ Mſ. Au Révérend Père D. Gaſton, Général des Frondeurs Réformés : *in*-4.

Ce Manuſcrit eſt conſervé dans la Bibliothèque de M. Jardel, à Braine. C'eſt une Pièce très-ingénieuſe, qui contient en Vers & en Proſe les Nouvelles de la Cour adreſſées à ſon Alteſſe Royale, Monſieur, frère unique du Roi, pour lors retiré à Blois.]

23715. Recueil du Journal, contenant ce qui s'eſt paſſé de plus remarquable en tout le Royaume, depuis le 27 Août juſqu'au dernier Octobre 1652 : *Paris*, le Porteur, 1652, *in*-4.

23716. Mſ. Mémoires des ſervices rendus en la ſeconde Guerre de Paris ; par Jean-Dominique MARCHISIO : *in-fol.*

Ces Mémoires [étoient] conſervés dans la Bibliothèque de M. le Chancelier Seguier, num. 179, [aujourd'hui dans celle de S. Germain des Prés.]

23717. Déclaration du Roi contre les Princes de Condé, de Conti, la Ducheſſe de Longueville, le Duc de la Rochefoucault, le Prince de Talmont, & leurs Adhérans, vérifiée le 13 Novembre : *Paris*, 1652, *in*-4.

23718. Le Plumitif ſur la dernière Déclaration du Roi : *Paris*, Belles, 1652, *in*-4.

23719. Recueil de pluſieurs Pièces curieuſes de ce temps. Hiſtoire des mouvemens arrivés en France, depuis le départ du Prince de Condé de la Cour (le 13 Octobre 1652) & le retour du Cardinal Mazarin : *Amſterdam*, 1652, *in*-4.

23720. Réponſe de M. le Cardinal DE RETZ faite à M. le Nonce du Pape, à MM. de Brienne & le Tellier, Secrétaires d'Etat, le 4 Août 1653 : *in*-4.

23721. Diſcours ſur la conduite & l'empriſonnement de M. le Cardinal de Retz, le 16 Décembre 1652 : *in*-4.

C'eſt une Apologie hiſtorique pour ce Cardinal.

23722. Lettre d'un Conſeiller de Nantes à ſon ami, ſur l'évaſion du Cardinal de Retz : *Nantes*, 1654, *in*-4.

L'Auteur de cette Lettre raconte cette évaſion de la même manière que le Cardinal de Retz le fait dans ſes *Mémoires*.

23723. Hiſtoria memorabile delle Sollevationi di Stato di noſtro tempo, dall'anno 1626, all'anno 1652, da Gio. Battiſta BIRAGO : *In Venetia*, Turrini, 1653, *in*-4.

23724. ☞ Mſ. Hiſtoire de la Régence de la Reine Anne d'Autriche ; avec la Relation de la Guerre de Paris, la Retraite de M. de Longueville à ſon Gouvernement de Normandie durant ladite Guerre, la Relation de la priſon des Princes, la Relation de ce qui ſe paſſa depuis la priſon des Princes juſqu'à la Guerre de Guyenne, la Relation de la Guerre de Guyenne avec la dernière de Paris, & la Lettre du Cardinal Mazarin adreſſée à M. de Brienne : *in-fol.*

C'eſt un Manuſcrit du temps, indiqué num. 3107, du Catalogue de M. de Gaignat.]

23725. Mſ. Hiſtoria delle Guerre civili di Francia, dall'anno 1648, fin all'anno 1652, da Vittorio SIRI, Hiſtoriographo della Maeſta Chriſtianiſſima : *in-fol.* [4 vol.]

L'Original de ce curieux Manuſcrit [étoit] conſervé au Louvre dans le Dépôt des Affaires étrangères, & il y en a des Copies dans le Cabinet de quelques Curieux.

☞ On apprend dans la Bibliographie de M. de Bure, *Hiſtoire, tom. I. pag.* 279, que l'Original a paſſé de la Bibliothèque du Cardinal du Bois qui l'avoit emprunté, dans celle de M. de Lauraguais. Il a pour titre : *Delle Turbulenze del Regno di Francia.*]

L'Abbé Siri, qui eſt mort en 1685, avoit détaché cette Hiſtoire de ſon *Mercure* ; c'eſt pour cela qu'il n'y a fait aucune mention de ces Guerres civiles, quoiqu'il l'ait continué juſqu'en 1655. Cette Hiſtoire contient un grand nombre de Mémoires & pluſieurs éclairciſſemens ſur des faits très-importans.

« De tous les Mémoires tant manuſcrits qu'imprimés de ces malheureux temps, (dit l'Abbé Renaudot dans ſon *Mémoire manuſcrit*, du 17 Décembre 1692, adreſſé à M. de Croiſſy le Miniſtre, qui lui avoit demandé ſon avis ſur cette Hiſtoire,) il n'y en a aucun qui repréſente d'une manière moins ſuſpecte la grandeur d'ame & le courage avec lequel Sa Majeſté ſoutint tant de fâcheuſes Affaires, & qui détruiſe plus parfaitement toutes les calomnies de ſes ennemis & de ceux de l'Etat. On doit d'autant plus ſouhaiter que cette Hiſtoire ſoit donnée au public, que les Mémoires & les Auteurs de ces temps-là ſont fort confus & fort partiaux, & que dans celle-ci on y trouve non-ſeulement tous les faits, mais auſſi les principales Pièces, & l'indication d'une infinité de Dépêches ».

23726. Mémoires de M. D. L. R. ſur les brigues à la mort de Louis XIII. Les Guerres de Paris & de Guyenne, & la Priſon des Princes. L'Apologie pour M. de Beaufort.

Mémoires

Mémoires de M. DE LA CHASTRE. Articles dont ſont convenus ſon Alteſſe Royale & M. le Prince, pour l'expulſion du Cardinal Mazarin. Lettre de ce Cardinal à M. de Brienne : *Cologne*, Van-Dick, 1662, *in*-4. (*en Hollande,*) 1669, *in*-12.

Les Lettres initiales ſignifient, M. DE LA ROCHEFOUCAULT, François VI. de ce nom, Prince de Marſillac, mort en 1680. Dans les Manuſcrits, ſes Mémoires ont les titres ſuivans : *Hiſtoire des derniers troubles de France, depuis 1642 juſqu'en 1652.* & *Hiſtoire de la Régence d'Anne d'Autriche ſous la Minorité de Louis XIV.* Cela mérite d'être obſervé, afin qu'on ne croye pas que ce ſont différens Mémoires. [Dans la Maiſon] de la Rochefoucault, il y en a un Manuſcrit plus ample que les imprimés.

Les mêmes Mémoires mis en meilleur ordre, imprimés ſous ce titre : *Mémoires pour la Minorité de Louis XIV.* Edition corrigée & augmentée de Notes : *Villefranche*, 1688, [1689, 2 vol.] *in*-12.

Ces Editions, faites à Amſterdam chez Weſtein, contiennent des Notes & une Préface d'Abraham-Nicolas AMELOT DE LA HOUSSAYE.

☞ On a prétendu que ces Notes & cette Préface étoient, ainſi que cette Edition, de l'Abbé DE SAINT-REAL. Mais il eſt certain qu'ils ſont de M. Amelot de la Houſſaye. Ce qu'il dit de ces Mémoires dans les deux Editions de ſon *Diſcours critique des principaux Traducteurs & Commentateurs de Tacite,* (folio IV. verſo, & pag. XXXVJ.) ne permet nullement d'en douter.

« M. de la Rochefoucault avoit envoyé une copie » de ſes Mémoires à M. Arnaud d'Andilly, afin qu'il y » fît des corrections, particulièrement ſur la pureté de » la langue. M. d'Andilly les ayant communiqués à M. le » Comte de Brienne, celui-ci les copia, les porta à » Rouen, & les fit imprimer par Berthelin. M. de la » Rochefoucault, qui avoit eu nouvelle de l'impreſſion » de ſes Mémoires, auxquels il avoit fait pluſieurs chan- » gemens depuis qu'il les avoit prêtés à M. d'Andilly, » fit toutes ſes diligences pour empêcher que cette im- » preſſion ne fût publiée ; en quoi il fut bien ſervi. » Il y avoit un grand défaut dans cette Edition ; on avoit » mis à la fin ce qui devoit être au commencement, » (ce ſont ſans doute les Mémoires de M. de la Chaſtre,) » & il y avoit des mots les uns pour les autres ».

M. de Segrais, qui rapporte tout ceci dans ſon *Segreſiana*, dit qu'il a fait tous les changemens néceſſaires, ſelon l'intention de l'Auteur, ſur un Exemplaire imprimé qu'il lui avoit donné. A quoi il ajoute : « Ces » Mémoires ſont intitulés : *Relation des Guerres civiles* » *de France*, depuis le mois d'Août 1649, juſqu'à la fin » de 1652. Après l'Edition faite à Rouen de ces Mé- » moires, M. Ménage conſeilloit à M. de la Roche- » foucault de les faire imprimer ; mais M. de Gourville » l'en diſſuada ; ce qui obligea M. de la Rochefoucault » de ne point paſſer outre. Depuis ce temps-là, il eſt » mort, & ſes enfans n'ont pas cru devoir auſſi les faire » imprimer : il y a grande apparence qu'ils ne le feront » jamais ».

M. de Segrais, de qui on a emprunté ceci, a voulu dire par ces dernières paroles, que ces Mémoires ne paroîtroient jamais dans l'état où l'Auteur les avoit laiſſés ; car il ne pouvoit ignorer qu'ils avoient été imprimés en 1662, & même en 1680, auſſi-tôt après la mort de M. de la Rochefoucault, & que l'on a même mis cette ſeconde Edition dans un meilleur ordre que n'étoit la première, qui avoit été faite ſans doute ſur un Exemplaire de l'Edition de Rouen.]

* Ce fut M. Pelot, premier Préſident en cette Ville, qui fit ſupprimer cette Edition, à la prière de M. d'Andilly.

☞ Les mêmes Mémoires. *Trévoux*, 1754, *in*-12. 2 vol.]

Les mêmes, traduits en Anglois : *London*, 1683, *in*-8.

Ces Mémoires ſont un Recueil de Pièces compoſées par différens Auteurs, dont les principales ſont de M. DE LA ROCHEFOUCAULT & de M. Edme DE LA CHASTRE, Colonel-Général des Suiſſes. Ce qu'on donne ici, ſous le titre de *Mémoires de M. de la Rochefoucault*, n'eſt pas proprement une ſuite d'Hiſtoire ; ce ne ſont que des morceaux détachés & non liés enſemble, ſur les principaux événemens arrivés depuis les Barricades au mois d'Août 1648, & juſqu'à la retraite de M. le Prince en Flandres, en Octobre 1652. Comme il n'y a point de Table dans la première Edition, qui eſt la plus belle, j'y ſuppléerai ici.

Mémoires de M. D. L. R. contenant les Brigues pour le Gouvernement à la mort de Louis XIII. L'Auteur qui parle ſouvent de lui dans cette Pièce ſous le nom de Prince de Marſillac, y rapporte les premières Guerres de Paris. Il dit au commencement, qu'il ſe contente de raconter ce qui le regarde, ou les choſes dont il a été témoin.

Retraite de M. de Longueville en ſon Gouvernement de Normandie, pendant la Guerre de Paris, en 1649. Pièce ironique, compoſée par Charles de Saint-Denys, Sieur DE SAINT-EVREMONT, dont le nom eſt eſtropié à la page 109 de la première Edition, mais corrigé dans l'*Errata* ; car on avoit imprimé *de Saint-Curemont*. Il y fait des railleries de pluſieurs Gentilshommes Normans, qui s'étoient déclarés pour M. de Longueville leur Gouverneur.

Les Pièces ſuivantes ſont de M. de la Rochefoucault, qui prend alors ce nom en parlant de lui, parceque ſon père étoit mort. *Récapitulation* de ce que deſſus, avec la *Priſon des Princes.* = *Ce qui ſe paſſa depuis la Priſon des Princes juſqu'à la Guerre de Guyenne.* = *Guerre de Guyenne & la dernière de Paris.*

Ces Mémoires ſont excellens & bien écrits. L'Auteur, qui étoit un très-bon eſprit, a été témoin de tout ce qu'il raconte ; il avoit même été bien avant dans tous les mouvemens dont il fait le récit. Il en indique les ſources, en développe les intrigues, & fait le portrait des principaux Auteurs d'une manière très-vive & très-naturelle. Il prend toujours le parti de M. le Prince de Condé, à qui il étoit fort attaché. « Ce petit Ouvrage, » (ſelon M. Amelot de la Houſſaye) eſt inimitable & » ſans pair, par la juſte application que l'Auteur fait des » plus beaux traits de Tacite aux Affaires de la Régence » & aux Miniſtres qui les ont menées. Il ajoute, qu'il » ne s'eſt jamais rien écrit en notre langue qui approche » tant du caractère de Tacite ». C'eſt dans ſon *Diſcours critique ſur divers Auteurs modernes* qui ont travaillé ſur Tacite, *pag.* 36, que [M. Amelot de la Houſſaye] s'explique ainſi.

* M. Huet, *pag.* 316 de ſon *Commentar. de rebus ad ſe pertinent.* dit que M. le Duc de la Rochefoucault s'eſt fait un grand nom par cet Ouvrage, qui eſt écrit avec beaucoup de jugement, & d'un ſtyle tout-à-fait élégant, & qui ſent ſon homme de qualité tel qu'il étoit.

On a placé dans ce Recueil, après les *Mémoires de la Rochefoucault*, l'*Apologie de M. de Beaufort*, compoſée par Guillaume GIRARD, Secrétaire de M. le Duc d'Eſpernon. Voici ce qu'en dit M. des Maiſeaux, dans la *Vie de M. de Saint-Evremont* : « Le Duc de Beaufort ſe récon- » cilia avec la Cour ; mais les Courtiſans ne laiſsèrent pas » de le tourner en ridicule. Un jour que le Duc de Canda- » le, le Comte de Palluau, le Comte de Moret, M. de » Saint-Evremont & cinq ou ſix autres, avoient ſoupé en- » ſemble, & ſe trouvoient de bonne humeur, ils firent » le plan d'une Satyre contre ce Duc, qu'ils appellèrent » l'*Apologie de M. de Beaufort, contre la Cour, la* » *Nobleſſe & le Peuple.* Chacun fournit ce qu'il croyoit » le plus capable de le rendre ridicule, & on chargea » M. Girard, qui a fait la *Vie du Duc d'Eſpernon*, de » rédiger par écrit ce qu'ils avoient dit ».

Enfin ce Recueil eſt terminé par les autres Pièces énoncées dans le titre. On a mis dans les dernières Edi-

zions la Lettre du Cardinal Mazarin avant la Retraite de M. de Longueville. Pour les *Mémoires de M. de la Chaſtre*, ſi on avoit eu égard à l'ordre des temps, ils auroient dû être placés les premiers, parcequ'ils contiennent ce qui s'eſt paſſé à la mort de Louis XIII.

☞ On dit que les *Mémoires de la Rochefoucault*, tels qu'ils ſont imprimés, ſont d'un Monſieur de Vignoles, qui les a rédigés d'après les converſations qu'il a eues avec ce Seigneur; que les véritables ſont entre les mains des Ducs de la Rochefoucault ſes héritiers, & qu'ils ſont fort différens de ceux qu'on a donnés au Public. Ce M. de Vignoles fut exilé à Saumur, dans le commencement de la fortune de Madame de Maintenon, pour en avoir parlé trop librement.

Voyez ſur ces Mémoires, *Méth. hiſtor.* de Lenglet, *in*-4. *tom. II. pag.* 289, & *tom. IV. pag.* 136. = *Segreſiana, pag.* 156. = *Lettr.* de Guy Patin, *tom. II. pag.* 309. = *Longueruana, pag.* 108. = *Mél.* de Vign. Marville, *tom. I. pag.* 322. = Le Gendre, *tom. II. pag.* 76.]

☞ Mſ. Les Mémoires de la Rochefoucault (Copie différente des imprimés): *in*-4.

Dans la Bibliothèque du Roi, & provenant de M. Lancelot.]

23727. Hiſtorie de la Guera de France, deipey l'an cinquante, & de ce que ſey paſſa dy nôtre Pays, pendant à quela Guera; Dialogué: (c'eſt-à-dire, « Hiſtoire de la Guerre » de France, depuis l'an 1650, & de ce qui » s'eſt paſſé dans notre Pays pendant cette » Guerre; Dialogue: » en Vers héroïques Limouſins).

C'eſt une Brochure *in*-12. de 60 pages, ſans nom d'Auteur, ni date, ni lieu d'impreſſion. Elle finit par ces deux Vers:

En jogan au triâtrac, penu & ſey chamiſe,
L'Itlandey en riſen entret dedin Veniſe.

C'eſt-à-dire,

En jouant au triâtrac, nud pied & ſans chemiſe,
L'Irlandois en riant entra dedans Veniſe.

23728. Rerum Gallicarum, impubere Ludovico XIV. liber primus, res per Novennium apud Gallos aut à Gallis pace belloque geſtas, ab exceſſu Ludovici XIII. ad annum 1652: *in*-4.

Il n'y a eu d'imprimé de cette Hiſtoire, que la première feuille. Jean DOUJAT, Profeſſeur en droit, mort en 1688, l'avoit compoſée.

23729. ☞ Obſervations ſur les Troubles de la Régence, pendant la Minorité de Louis XIV.

Elles ſe trouvent dans le Recueil intitulé: *L'Hiſtoire de Tancrede de Rohan, &c. Liège* 1767, *in*-12.]

23730. ☞ Mſ. Journal des Evénemens qui ſe paſſoient en France durant les années 1651 & 1652, *in-fol.* de 560 pages.

Ce Manuſcrit eſt conſervé dans le Cabinet de M. l'Abbé Ballonnet, à Montpellier. L'Auteur, qui étoit contemporain, ne laiſſe appercevoir aucun eſprit de parti, ni rien qui puiſſe le déceler. Mais il paroît très-inſtruit, & il entre dans des détails qu'on chercheroit vainement dans les Mémoires du temps qui ont été imprimés. Ce Manuſcrit eſt d'une écriture ancienne, mais très-liſible.]

23731. Mémoires de M. le Cardinal DE RETZ: *Nancy*, Cuſſon, 1717, *in*-12. 3 vol. *Amſterdam*, Bernard, (*Paris*), 1717, *in*-12, 4 tom. en 5 vol.

Nouvelle Edition, ſous ce titre: Mémoires du Cardinal DE RETZ, contenant ce qui s'eſt paſſé de plus remarquable en France, pendant les premières années du Règne de Louis XIV. *Amſterdam*, (*Rouen*), 1718, *in*-12. 5 vol. *Lyon*, 1718, *in*-12. 3 vol.

★ Les mêmes, augmentées de pluſieurs Eclairciſſemens hiſtoriques, & de quelques Pièces du Cardinal de Retz & autres, ſervant à l'Hiſtoire de ce temps-là: *Amſterdam*, Bernard, 1718, *in*-8. [1731, *in*-12.] 4 vol.

☞ Quelques lacunes s'y trouvent remplies. Il ſera queſtion ci-après de pluſieurs autres Editions, que nous n'avons pu rencontrer.]

23732. ☞ Les mêmes Mémoires; avec ceux de Joly & de la Ducheſſe DE NEMOURS: *Genève*, (*Paris*), 1751, petit *in*-12. 7 vol.

Cette Edition eſt correcte & jolie. On y a joint un Mémoire touchant les démêlés du Cardinal de Retz avec la Cour de France; c'eſt un Extrait d'une Hiſtoire manuſcrite, compoſée par Claude Joly, Chanoine de Notre-Dame.

M. le Duchat croit, ainſi que Vigneul-Marville, que les *Mémoires du Cardinal de Retz* ne ſont pas de lui. Il en donne pour raiſon, que le ſtyle eſt plus nouveau que celui du temps auquel il a vécu. Il ajoute que c'étoit en Latin que ce Cardinal avoit compoſé toute l'Hiſtoire de ſa vie. On peut voir le *Ducatiana, pag.* 298. Beaucoup de gens ne ſeront pas de leur avis.]

Lorſque j'ai rapporté des Extraits de ces Mémoires, j'ai cité l'Edition de Rouen; il y a quelques Notes hiſtoriques dans le Tome premier. Jean-François-Paul de Gondy, Cardinal DE RETZ, qui a compoſé ces Mémoires, eſt mort en 1679. Il dit au commencement, qu'il s'eſt fixé à ne rapporter proprement que ce qu'il a connu par lui-même. Ils ſont bien écrits, mais fort défectueux, à cauſe des lacunes qui s'y trouvent, & un grand nombre de fautes qui viennent des Copiſtes. Les Intrigues des Guerres de la Fronde y ſont bien développées. L'Auteur n'eſt pas toujours favorable à Meſſieurs les Princes; mais il ſe déclare bien davantage contre le Cardinal Mazarin. Il n'y a pas ménagé ſa propre réputation; car il y peint ſes foibleſſes avec trop de naïveté & de franchiſe, & ſe donne pour un homme capable d'être à la tête d'un parti. Auſſi commence-t-il ainſi ſes Mémoires: « Madame, quelque répugnance que je puiſſe avoir à » donner l'Hiſtoire de ma Vie, je vous obéis néanmoins, » & même aux dépens de ma réputation ». On ne ſçait comment concilier ſes ſentimens avec le caractère qu'il avoit; c'eſt ce qui fait dire que celui qui a publié ſes Mémoires, n'a pas contribué à lui conſerver toute ſa réputation.

✱ Voici ce qui en eſt dit dans l'*Europe Sçavante*, au mois de Février 1719, *pag.* 301: « Il eſt preſque » inconcevable avec quelle ardeur & avec quel applau- » diſſement ces Mémoires ont été reçus du Public, ſur- » tout en France. On en a ſept Editions, de Nancy, de » Paris, de Rouen, de Bourdeaux, de Lyon & deux » de ce Pays-ci (en Hollande). A entendre parler cer- » taines perſonnes, il n'y avoit point de Livre mieux » écrit à tous égards. Cependant on y trouve des mots » haſardés, des phraſes obſcures, équivoques, qui n'ont » point de conſtruction, des périodes chargées & très- » fatiguantes. Ces Mémoires contiennent de l'utile, de » l'agréable & du ſuperflu: ils inſtruiſent, ils amuſent, » ils ennuient.

☞ « L'Auteur les a adreſſés à une Dame dont on » ignore le nom, quelques recherches que l'on ait faites » pour le ſçavoir. Le Cardinal de Retz étoit Damoiſeau,

Digitized by Google

» c'eſt-à-dire, Seigneur de Commercy : c'eſt là qu'ils ont » été compoſés. Il en remit le Manuſcrit original à Dom » Enneſſon, Abbé Régulier de Saint-Mihel, qu'il avoit » choiſi pour ſon Confeſſeur. Ce Religieux les ayant » examinés, trouva dans les endroits où il décrit les » péchés de ſa jeuneſſe, des détails & des expreſſions » qui lui parurent trop libres pour un homme élevé aux » premières dignités de l'Egliſe, & il eut ſoin de les » effacer ſi parfaitement, qu'il a été impoſſible de les » déchifrer. C'eſt de-là que ſont venues les lacunes que » l'on trouve dans le premier Volume ». *Notes hiſtoriques ſur les Mémoires du Prince de Tarente : Liége*, 1767, *in*-12. On peut voir ſur le Père Enneſſon, la *Lettre de Madame de Sévigné, du 7 Juin* 1676.

Voyez ce qui eſt dit de ces Mémoires, dans la *Méth. hiſtor.* de Lenglet, *in*-4. *tom. II. pag.* 290, *tom. IV. pag.* 146, & *Supplément, pag.* 166. = *Bibl.* Harley, *tom. II. pag.* 529. = *Biblioth. ancien. & moder.* de le Clerc, *tom. VIII. pag.* 463, & *tom. XI. pag.* 233. = *Journ. hiſtor. de Verdun, Nov.* 1717, & *Sept.* 1751. = *Mém. de Trév. Nov.* 1717. = *Lett.* de Rouſſeau, *t. II. p.* 232, 241. = *Nouv. Littér. t. V. p.* 293, & *tom. IX. p.* 139. = *Europ. ſçav. Fév.* 1719. = *Pièc. fugit. t. III. part.* 2, *p.* 190. = *Ducatiana, pag.* 298. = Racine, *Abr. de l'Hiſt. Eccl. in*-12. *tom. X. p.* 381. = *Abr. de l'Hiſt. de Fr. tom. II. pag.* 773. = *Siècle de Louis XIV.*]

Au reſte je place ici ces Mémoires, parcequ'ils racontent particulièrement les Guerres de Paris, quoiqu'ils ſoient continués depuis la priſon du Cardinal de Retz, qui fut arrêté le 15 Décembre 1652, juſqu'en 1655.

23733. ☞ Remarques hiſtoriques, ſuivies de quelques Obſervations critiques, ſur un Livre intitulé : *Mémoires de M. le Cardinal de Retz ;* par M. DE SENECEY, premier Valet de Chambre de la feue Reine, à M. Buchet, &c.

Elles ſont imprimées dans le *Mercure d'Août* 1718, & au *tom. IV.* du Recueil intitulé : *Amuſemens du Cœur & de l'Eſprit*, donné par M. Pretot : *Paris*, Piſſot, 1741, *& ſuiv.*

L'Auteur ſoutient & veut prouver par le ſtyle, les inconſéquences & les contradictions qui règnent dans cet Ouvrage, qu'il n'eſt pas de l'illuſtre Cardinal dont il porte le nom. Les retranchemens, & peut-être quelques additions du Père Enneſſon, donnent la ſolution du Problême.]

23734. ☞ Hiſtoire de la détention du Cardinal de Retz, Archevêque de Paris, & de ſes ſuites, pour montrer combien il eſt eſſentiel de prendre les voies régulières de l'ordre judiciaire, pour la punition des délits commis par les Evêques, & dans quels défilés on ſe jette, quand on ne ſuit que les voies d'une autorité arbitraire : *Vincennes*, (*Paris*), 1755, *in*-12.

Cette Hiſtoire eſt de M. le Préſident du Rey DE MEINIÈRES & de M. Louis-Adrien LE PAIGE, Avocat au Parlement de Paris, & Bailly du Temple. Depuis la page 154 juſqu'à la fin, il eſt parlé de l'affaire du Cardinal de Bouillon, en 1710 & 1715.]

23735. Mémoires de M. (Guy) JOLY, Conſeiller au Châtelet de Paris : 1718, *in*-12.

Les mêmes, ſous ce titre : Mémoires de M. Joly, contenant l'Hiſtoire de la Régence d'Anne d'Autriche, & des premières années de la Majorité de Louis XIV. juſqu'en 1666 ; avec les Intrigues du Cardinal de Retz à la Cour : *Amſterdam*, Bernard, 1718, *in*-12. 3 vol.

Il y a dans le tom. II. de cette ſeconde Edition, des Mémoires touchant les Affaires du Cardinal de Retz avec la Cour, par Claude JOLY, Chanoine de Notre-Dame de Paris, oncle de Guy Joly. Le tom. III. ne contient que les *Mémoires de Madame la Ducheſſe de Nemours.*

☞ *Voyez* pour une troiſième Edition, la fin du N.° ſuivant.]

Guy Joly étoit Syndic des Rentes de l'Hôtel de Ville de Paris, en 1652. Ce fut ſur lui qu'on tira un coup de piſtolet, en 1649, dans la rue des Bernardins, dont il porta ſa plainte au Parlement. Ses Mémoires qui contiennent l'*Hiſtoire des Guerres de Paris*, peuvent ſervir de Supplément à ceux du Cardinal de Retz, à qui il étoit fort attaché, & dont il avoit ſuivi la fortune dans ſa retraite. Mais comme il n'y déguiſe pas les foibleſſes de ce Cardinal, ils ne lui font pas beaucoup d'honneur. Ils commencent en 1648, & finiſſent en 1665, lorſqu'il quitta le ſervice du même Cardinal.

* « Ces Mémoires ſont écrits d'un ſtyle plus exact » que ceux du Cardinal de Retz. Si l'on en excepte la » fin, ils ne ſont proprement qu'un abrégé des premiers. » M. Joly paroît ſage dans ſes diſcours, prudent dans » ſa conduite, éclairé dans le parti qu'il embraſſe, fixe » dans ſes principes, prompt en reſſources, hardi dans » le danger, conſtant dans ſes réſolutions ». *Europe Sçavante, Février*, 1719.

☞ On peut voir ſur ces Mémoires, la *Méth. hiſtor. in*-4. de Lenglet, *tom. II. pag.* 290, *tom. IV. pag.* 147. = *Bibl.* Harley, *tom. II. pag.* 529. = *Mém. de Trév. Juill.* 1718. = *Lettr.* de Rouſſeau, *tom. II. pag.* 255. = *Nouv. Littér. t. VII. p.* 281. = *Siècle de Louis XIV. tom. II. pag.* 386.]

23736. Mémoires de M. L. D. D. N. contenant ce qui s'eſt paſſé de plus particulier en France, pendant les Guerres de Paris juſqu'à la Priſon du Cardinal de Retz, avec les différens caractères des perſonnes qui ont eu part à cette Guerre : *Cologne*, (*Paris*), 1709, *in*-12.

Les lettres initiales déſignent Madame la Ducheſſe DE NEMOURS, Marie d'Orléans, Fille du Duc de Longueville, Souveraine de Neuchâtel en Suiſſe, morte en 1707. Ceux qui ont connu de près cette Princeſſe, l'ont auſſi reconnue dans ſes Mémoires, qui ſont écrits avec beaucoup d'eſprit & de fidélité, & d'un ſtyle très-léger. Elle fait, de même que M. de la Rochefoucault, des portraits fort travaillés des principaux auteurs des troubles dont elle décrit l'Hiſtoire ; mais elle ne laiſſe échapper aucune occaſion de drapper ce Seigneur, comme pour ſe venger de ce qu'il avoit dit de [Henri II.] Duc de Longueville. Ces Mémoires ont été imprimés à Paris.

☞ Les *Mémoires de Madame de Nemours* ont été réimprimés : *Amſterdam*, 1738, *in*-8. & encore avec les *Mémoires de Joly* : *Genève*, 1751, *in*-12. 3 vol.

Voyez à leur ſujet, *la Républiq. des Lettr.* de Bernard, *Janv.* 1710. = Lenglet, *Méth. hiſt. in*-4. *tom. II. pag.* 290, *tom. IV. pag.* 146.]

☞ ON trouvera diverſes particularités ſur l'Hiſtoire du même temps, dans la *Vie de Madame la Ducheſſe de Longueville*, (belle-mère de Madame de Nemours :) *Paris*, 1738, & plus complette, *Amſterdam*, 1739, *in*-12. Madame de Longueville prit grande part aux Guerres de Paris & à leurs ſuites.]

23737. ☞ Mémoires ſecrets de la Cour de France, contenant les intrigues du Cabinet, pendant la Minorité de Louis XIV. *Amſterdam*, Girardi : (*Paris*, Ganeau), 1733, *in*-12. 3 vol.

Ces Mémoires ſont attribués à M. Ruſtaing DE SAINT-JORY.]

23738. ☞ Mémoires de M. de Pontis, qui a ſervi dans les Armées 56 ans, ſous les Rois Henri IV. Louis XIII. & Louis XIV. contenant pluſieurs circonſtances remarquables des Guerres, de la Cour & du Gouvernement de ces Princes : *Rouen*, 1676, *in*-12. 2 vol. Seconde Edition, revue & corrigée : *Paris*, Deſprez, 1679 : [*Lyon*, 1692] : *Amſterdam*, 1694 : [*Paris*, 1749], *in*-12. 2 vol.

Louis de Pontis eſt mort en 1670, âgé de 92 ans. Ses Mémoires contiennent ce qui s'eſt paſſé depuis qu'il a été dans le ſervice, en 1596, juſqu'à la fin des Guerres de Paris. Cet Officier, après avoir quitté le ſervice, ſe retira auprès de l'Abbaye de Port-Royal-des-Champs. C'eſt dans cette retraite, que Pierre THOMAS, Sieur DU FOSSÉ, compoſa ces Mémoires ſur le récit que lui faiſoit tous les jours M. de Pontis des actions de ſa vie paſſée ; & c'eſt après ſa mort, que le Sieur du Foſſé a pris le ſoin de les publier. Il y fait parler M. de Pontis, dont la Vie fait le principal ſujet de ces Mémoires. On a mis au-devant de la ſeconde Edition, un Avis qui ſert d'Apologie à ces Mémoires. Ils ſemblent avoir été faits pour l'inſtruction des Officiers de Guerre.

Voyez la *Méth. hiſtor.* de Lenglet, *in*-4. *tom. IV. pag.* 136, & *Supplément, pag.* 166. = *Nouv. Edit.* du P. Daniel, *tom. I. Préf. pag.* 96, *tom. XIII. Préface, pag.* 4 & 351. = *Mém. de Trév. Juillet*, 1718. = *Mél.* de Vigneul Marville, *tom. I. pag.* 130. = Le Gendre, *t. II. p.* 67. = *Iſag. in not. ſcript. Hiſt. Gall. part. II. pag.* 27.]

23739. Joannis LABARDÆI, Matrolarum ad Sequanam Marchionis, Regis apud Helvetios extra Ordinem Legati, de rebus Galliarum, Libri decem : *Pariſiis*, Thierry, 1671, *in*-4.

Jean DE LA BARDE eſt mort fort âgé, en 1692. Il a écrit une partie de l'Hiſtoire de ſon temps, depuis l'an 1643 juſqu'à la fin de 1652. La continuation [étoit] conſervée manuſcrite dans le Cabinet de Madame la Préſidente Amelot, ſa petite-fille. Il marque en marge les noms propres en François. « Cet Ouvrage (dit Bayle » dans ſon *Dictionnaire*, ſous le nom de cet Auteur) a » été long-temps attendu comme un chef-d'œuvre ; » auſſi a-t-il été bien reçu du Public. Le ſtyle en eſt » bon ; les choſes y ſont narrées ſans flatterie, & avec » beaucoup de connoiſſance des intrigues du Cabinet ».

L'Abbé de Marolles, parlant de cette Hiſtoire, dans le *Catalogue de ſes propres Ouvrages*, *pag.* 19, [ancienne Edition], dit : « que quoiqu'elle ſoit écrite en Latin, » d'un ſtyle comparable à celui de Salluſte, il ſeroit néan- » moins à ſouhaiter que l'Auteur l'eût encore miſe en » François, pour être plus utile & plus intelligible qu'elle » ne ſçauroit être dans une Langue qui n'eſt plus aujour- » d'hui en uſage ». On peut auſſi conſulter ſur ces Guerres, l'*Hiſtoire Latine* DE PRIOLO, rapportée ci-après, [ſous l'année 1660.]

☞ Voyez *Mém.* de Marolles, *tom. III. pag.* 234. = Lenglet, *tom. II. pag.* 289, & *tom. IV. pag.* 133. = *Diction.* de Bayle, *Note* B. = Le Gendre, *tom. II. p.* 58. = *Iſag. in not. ſcript. Hiſt. Gall. part. II. p.* 23.]

23740. Mſ. Affaires & Mouvemens du Parlement de Paris, depuis l'an 1648 juſqu'en 1653 : *in-fol.*

Ces Narrations étoient conſervées dans la Bibliothèque de M. le Chancelier Seguier, num. 179, [aujourd'hui à S. Germain-des-Prés.]

23741. Journal contenant ce qui s'eſt paſſé au Parlement de Paris, ſur les Affaires du temps, depuis le 13 Mai 1648 juſqu'au 12 Avril 1649 : *Paris*, Alliot, 1648-1649, *in*-4.

☞ Il commence par l'Affaire des rentes ; viennent enſuite l'Empriſonnement des Princes, les Troubles de Guyenne & de Bourdeaux, l'élargiſſement des Princes, & l'éloignement du Cardinal Mazarin.]

On a donné une ſeconde Edition du commencement de ce Journal, qui eſt plus correcte que la précédente. Il n'y eut point d'Aſſemblée du Parlement, depuis le 12 Avril 1649 juſqu'à la Saint-Martin de la même année.

Suite du vrai Journal des Aſſemblées du Parlement, contenant ce qui s'y eſt paſſé depuis la ſaint-Martin en 1649, juſqu'à Pâques (le 3 Avril) 1651 : *Paris*, Alliot, 1651, *in*-4.

Le Journal, ou l'Hiſtoire du temps préſent, contenant toutes les Déclarations du Roi, vérifiées en Parlement, pour les Affaires publiques, depuis le mois d'Avril 1651 juſqu'au mois de Juin 1652 : *Paris*, Alliot, 1652, *in*-4.

23742. Mſ. ☞ Mémoires de ce qui s'eſt paſſé au Parlement de Paris, en l'année 1651, ſur le ſujet de la retraite de M. le Prince & du Cardinal Mazarin : *in-fol.*

Ce Manuſcrit eſt conſervé dans la Bibliothèque de M. Fevret de Fontette, Conſeiller au Parlement de Dijon. Il contient un détail des Avis & de ce qui s'eſt fait & dit dans l'intérieur de la Compagnie, depuis le 28 Novembre 1651 juſqu'au 12 Avril 1652, lequel ne reſſemble point à celui qui ſe trouve au Numéro précédent.]

23743. ☞ Hiſtoire abrégée du Parlement, durant les Troubles du commencement du Règne de Louis XIV. depuis 1647 juſqu'en 1652 ; (par l'Abbé Jean-Baptiſte GAULTIER) : 1754 & 1755, *in*-12.]

23744. ☞ Hiſtoire de notre temps, ſous le Règne de Louis XIV. depuis 1648 juſqu'en 1652, *in*-8.

Feuilles imprimées d'un Ouvrage que le Cardinal Mazarin fit enlever, & dont les Exemplaires ſont dans les dépôts de la Bibliothèque Mazarine.]

23745. Relation, contenant la ſuite & concluſion du Journal de tout ce qui s'eſt paſſé au Parlement, pour les affaires publiques, depuis Pâques 1652 juſqu'en Janvier 1653 : *Paris*, Alliot, 1653, *in*-4.

23746. ☞ Hiſtoire de la Guerre de Guyenne, commencée ſur la fin du mois de Septembre 1651, & continuée juſqu'à l'année 1653 (par M. BALTHAZARD) : *Cologne*, Egmond, 1694, *in*-12.

On l'a réimprimée ſous le titre ſuivant, dans le tom. III. du *Recueil des Pièces fugitives* de M. le Marquis d'Aubais : *Paris*, 1759, *in*-4.

Mémoires de la Guerre de Guyenne, ſous la Minorité du Roi Louis XIV. par M. BALTHAZARD, mort Lieutenant Général des Armées du Roi.

Cette Hiſtoire, devenue très-rare, méritoit de reparoître. On y trouve ce qui ſe paſſa en Guyenne & en Périgord, depuis le mois de Septembre 1651, juſqu'à la fin de 1653. Elle eſt diviſée en deux Parties & fort

Digitized by Google

curieuſe, quoique l'Auteur s'étende plus ſur ce qui le regarde que ſur les affaires générales.]

23747. Mſ. Secret de la Négociation, pour la réduction de la Ville de Bourdeaux, à l'obéiſſance du Roi, en 1653.

Cette Hiſtoire eſt conſervée dans la Bibliothèque de M. le Chancelier d'Agueſſeau, num. 175, *pag.* 141, & elle étoit dans celle de M. le premier Préſident de Meſme.

23748. ☞ Œuvres de l'Inconnu, ſur les mouvemens de Guyenne : *Paris*, Targa, 1652, *in*-4.

Cet Ouvrage, dédié au Cardinal Mazarin, par une de ſes créatures, paroît n'avoir été fait que pour juſtifier la conduite de ce Miniſtre à l'égard des Princes, & afin d'empêcher la Guyenne de ſe déclarer en leur faveur. Le portrait du Cardinal eſt à la tête de l'Ouvrage, avec cette Epigraphe : *Micat inter omnes Julium ſidus.* On trouve dans ce Recueil les Pièces ſuivantes :

1°. Dialogue de l'Inconnu avec la Ville de Bordeaux.

2°. Les Larmes de Thémis.

3°. L'Exil de l'Inconnu, &c.

4°. La Voix du Peuple, ou Remontrance de la Guyenne, à M. le Prince de Conty.

5°. Nouveau Dialogue de l'Inconnu, avec la même Ville de Bordeaux.]

23749. ☞ Mſ. Mémoires des mouvemens de Guyenne, pour ſervir à l'Hiſtoire de l'année 1653, ſous le Duc de Candale : *in-fol.*

Ces Mémoires ſont indiqués au num. 15764, du Catalogue de M. d'Eſtrées.]

23750. ☞ Lettres-Patentes du Roi, portant abolition générale de tout ce qui s'eſt paſſé de parti à parti, durant les derniers mouvemens arrivés en Provence, & notamment depuis les Articles de Paix, du 8 Août 1649; publiées en Parlement le 31 Mars 1653 : *Aix*, 1653, *in*-4.]

23751. Hiſtoria delle Guerre civili di Francia deſcritta dal Comte Majolino Bisaccioni, Gentilhuomo ordinario della Camera del Ré Chriſtianiſſimo e ſuo Cavalliere.

Cette Hiſtoire commence en 1648, & finit en 1651, dans la première Edition, & en 1653 dans la ſeconde Edition. Elle eſt imprimée avec ſon *Hiſtoire des Guerres civiles* de ce temps-là, depuis 1610 : *in Venetia*, Storti, 1652 : *in Bologna*, Zenero, 1653, *in*-4.

23752. Joſephi Riccii, Clerici, Regularis Congregationis Sommaſchæ, Rerum Italicarum ſui temporis Narrationes, quibus omnia Bella, eventa, notabiles caſus continentur, quæ ab anno 1613 uſque ad annum 1653, in Italia acciderunt : *Venetiis*, Turrini, 1655, *in*-4.

23753. ☞ Mémoires de feu M. Omer Talon, Avocat Général de la Cour de Parlement de Paris : *La Haye*, Goſſe & Neaulme : (*Paris*,) 1732, *in*-12. 8 vol.

Ils commencent en 1630, & finiſſent en 1653. *Voyez* Lenglet, *Supplément de ſa Méth. hiſtor. in*-4. *pag.* 166. = *Siècle de Louis XIV.* On aſſure qu'ils ſont plus amples dans les Manuſcrits qui ſe trouvent entre les mains de quelques Curieux. M. Jardel, à Braine, en a un écrit magnifiquement, en 4 vol. *in-fol.* L'Editeur eſt feu M. Joly, laïc, Cenſeur des Livres, & connu par quelques Pièces de Théâtre.]

23754. Déclaration du Roi, en faveur de M. le Prince de Conti, & de ceux qui l'ont ſervi, ſuivi, aſſiſté & exécuté ſes ordres dedans & dehors le Royaume, vérifiée en Parlement, en la Chambre des Vacations, le 2 Octobre 1653 : *in* 4.

23755. ☞ Lyſiados Libri V. Poema Heroicum de Geſtis Ludovici XIV. palmæ Liliatæ; à Cl. Baldo de Bella-Curia : *Caſtris*, 1653, *in*-4.]

23756. Mémoires de Jacques de Saulx, Comte de Tavannes, Lieutenant Général des Armées du Roi, contenant les Guerres de Paris, depuis la Priſon des Princes (en 1650) juſqu'en 1653 : *Paris* & *Cologne*, 1691, *in*-12.

Cet Auteur eſt mort en 1683.

☞ *Voyez* le *Journ. des Sçav. Avril* 1691. = *Hiſt. des Ouvr. des Sçav. Fév.* 1691. = *Biblioth. univ. & hiſtor. t. XX. p.* 166. = *Biblioth. des Aut. de Bourgogne, t. II. pag.* 239. = *Journ. de Leipſick*, 1691, *pag.* 418.]

23757. Hiſtoire de l'Adminiſtration du Cardinal Mazarin, juſqu'en 1653.

Ci-après, Art. des *Miniſtres d'Etat, &c.*

23758. Relation de ce qui s'eſt paſſé de jour en jour, pendant le Siége de Bellegarde, le 6 Juin 1653 : *Dijon*, Guyot, *Paris*, 1653, *in*-4.

23759. ☞ La France aux pieds victorieux du Roi, au jour ſolemnel de ſon Sacre, en qualité de Suppliante, demandant à Sa Majeſté une paix glorieuſe à ſa Couronne, & néceſſaire à ſes Sujets, par le rétabliſſement de leur ſubſiſtante félicité : *Chalon-ſur-Saône*, Tan, (1654), *in*-4.

Louis XIV. fut ſacré à Reims, le 7 Juin 1654.]

23760. ☞ Ce qui s'eſt paſſé en Picardie, depuis l'entrée des Eſpagnols en France, juſqu'à leur retraite, & la Priſe de la Ville & Château de Saint-Felion en Catalogne; par le Marquis du Pleſſis-Bellievre; avec ce qui s'eſt fait depuis l'arrivée du Maréchal d'Hocquincourt : *Paris*, 1653, *in*-4.]

23761. Ce qui s'eſt paſſé au Siége de Clermont en Beauvoiſis, en 1654 : *Paris*, 1654, *in*-4. La priſe du Fort de l'Egliſe de Clermont, avec le Journal de ce qui s'eſt paſſé à ce Siége : *Paris*, 1654, *in*-4. La priſe de Clermont par le Maréchal de Sennectere : *Paris*, 1654, *in*-4.

23762. Hiſtoria delle Rivolutioni di Francia ſotto il Regno di Luigi XIV. dall'anno 1648 fin all'anno 1654, con la continuatione della Guerra trà le due Corone, Libri dieci del Conte Galeaſſo Gualdo; Priorato : *in Venetia*, 1655 : *in Parigi*, 1656, *in-fol.*

La medeſima Hiſtoria, con un aggiunto d'altri accidenti occorſi in Europa : fin alla pace

di Pirenei : *in Colonia*, 1670, *in*-4. 2 vol. [*Pampelona*, 1720, *in-fol.*]

La même, traduite en Anglois, d'abord par le Duc de Montmouth, & achevée par Guillaume Brant : *London, in-fol.*

Gualdo, qui étoit Hiſtoriographe de l'Empereur, mourut à [Vicence] ſa Patrie, en 1678. « Son malheur » (au jugement de l'Auteur du *Journal des Sçavans*, du » 16 Mars 1665), eſt de parler ſouvent des choſes dont » il n'a pas toute la connoiſſance qu'il ſeroit néceſſaire » qu'il eût pour ſe bien acquitter de ce qu'il entreprend, » comme on a vu par l'*Hiſtoire des derniers troubles de* » *France*, où il y a autant de fautes que de mots ».

☞ *Voyez* la *Méth. hiſtor.* de Lenglet, *in*-4. *tom. IV. p.* 132. = Sorel, *p.* 329. = Le P. Niceron, *t. XXXIV. pag.* 10. = *Journ. des Sçav. Mars*, 1665.]

23763. ☞ Mſ. Luogi corretti dal Conte Galeazzo Gualdo nella ſua Hiſtoria, intorno il Principe di Condé.

Ce Manuſcrit eſt dans la Bibliothèque de M. Fevret de Fontette, à Dijon.]

23764. ☞ Troiſième Livre des Copies de Commiſſions, Miſſives & Notes des Voyages faits comme Hérault d'armes de France, au titre de Valois ; par le Sieur GARDÉ, depuis 1648 juſqu'en 1654 : *in-fol.*]

Ce Manuſcrit, qui eſt dans la Bibliothèque de la Ville de Paris, eſt d'une écriture très-minutée, & contient beaucoup de choſes curieuſes, concernant les Affaires de la minorité de Louis XIV.]

23765. Relation du Siége d'Arras, en 1654, décrit par DE LA MESNARDIERE.

Voyez ci-après, [année 1658.]

23766. Journal de ce qui s'eſt paſſé en Alſace : *Paris*, 1654, *in*-4.

23767. La Priſe des dehors de Stenay : *Paris*, 1654, *in*-4.

23768. Salluſtius Germanicus, ſeu Bellum Sueco-Gallo-Germanicum, ab anno 1618 ad annum 1654 : *Coloniæ*, 1654, *in*-12.

23769. Journal de ce qui s'eſt paſſé au Siége de Puycerda : *Paris*, 1654, *in*-4.

23770. La priſe de Puycerda par le Prince de Conti : *Paris*, 1654, *in*-4.

23771. Particularités de la priſe d'Urgel, Belver & Montallier dans la Cerdaigne : *Paris*, 1654, *in*-4.

23772. Suite des Mémoires du Duc de Guiſe, ou Relation du Voyage de l'Armée Navale de France au Royaume de Naples, en 1654 : *Paris*, David, 1682, *in*-12.

23773. Relation de ce qui s'eſt paſſé au Voyage de Naples, en 1654, écrite par Henri de Lorraine, Duc DE GUISE.

Cette Relation eſt imprimée dans le *Recueil hiſtorique : Cologne*, 1666, *in*-12.

23774. * Mſ. La Levée du Siége d'Arras : Poëme en Vers burleſques ; par Etienne PASQUIER, Jacobin : *in*-8.

Ce Manuſcrit eſt conſervé dans la Bibliothèque des Jacobins de Paris de la rue S. Honoré. Les Eſpagnols furent défaits le 25 Août 1654, par le Vicomte de Turenne, qui leur fit lever le Siége d'Arras qu'ils avoient formé.

23775. L'Armée Françoiſe, ou la première Campagne du Roi, (en 1654) décrite par René DE CERISIERS, Aumônier du Roi : *Paris*, 1655, *in*-4. 1660, *in*-8.

23776. ☞ Diſcours politique à Agathon ſur les Aſſemblées du Parlement, & ſur les Mouvemens derniers : 1654, *in*-4.]

23777. ☞ Lettre du Roi à M. le Maréchal de l'Hôpital, ſur la réduction de Stenay, le 6 Août 1654, *in*-4.]

23778. ☞ Lettre du Roi à M. de l'Hôpital, contenant l'état de ce qui s'eſt paſſé dans ſes Armées depuis ſon Sacre, juſqu'à la Levée du Siége d'Arras, &c. *Paris*, 1654, *in*-4.]

23779. ☞ Harangue faite au Roi ſur l'heureux ſuccès des Armes de Sa Majeſté, enſuite de ſon Sacre ; par M. le Recteur de l'Univerſité, le 15 Septembre 1654 : *in*-8.]

23780. ☞ La Harangue faite aux Cardinaux à Rome, dans le Conclave, pour l'Election d'un nouveau Pape ; par M. le Marquis de SAINT-CHAUMOND, Chevalier des Ordres du Roi, Conſeiller en ſes Conſeils, Lieutenant-Général en ſes Armées, & ſon Ambaſſadeur Extraordinaire à Rome : *in*-4.]

23781. ☞ Lettre du Roi envoyée à MM. les Prévôt des Marchands & Echevins de ſa bonne Ville de Paris, du 11 Septembre 1654 : *in*-4.]

23782. ☞ Lettre du Roi envoyée à M. le Maréchal de l'Hôpital, Gouverneur de Paris, & à MM. les Prévôt des Marchands & Echevins de ladite Ville ; enſemble l'Ordonnance de Sa Majeſté contre le Cardinal de Retz : 1654, *in*-4.]

23783. ☞ Commiſſion du Roi & Arrêt du Parlement pour informer contre le Cardinal de Retz : 1654, *in*-4.]

23784. ☞ Lettre du Roi à N. S. P. le Pape, touchant les Affaires du Cardinal de Retz : *in*-4.]

23785. ☞ Mſ. Réponſe de M. de CHANUT à la Lettre de la Reine de Suéde (Chriſtine) du 24 Décembre 1654 ; de la Haye le 4 Janvier 1655, dans laquelle il détruit toutes les préventions que les Eſpagnols ont cherché à donner à cette Princeſſe contre la France, & où il répond vertement aux railleries qu'elle faiſoit ſur l'inconſtance des François : *in*-4.

Cette Pièce eſt conſervée dans la Bibliothèque de M. Jardel, à Braine.]

23786. ☞ Arrêt de la Cour de Parlement, rendu le 27 Mars 1654, toutes les Chambres aſſemblées, garnies de Pairs, le Roi ſéant & préſidant en icelles ; publié en Parlement le Roi tenant ſon Lit de Juſtice,

Digitized by Google

contre Meſſire Louis de Bourbon, Prince de Condé.]

23787. ☞ Autre, du même jour, contre les Sieurs Viole, Leſnet, le Marquis de Perſan, Marchin & autres Adhérans de M. le Prince : *in*-4.]

23788. ☞ Mſ. Ce qui ſe paſſa quand le Roi tint ſon Lit de Juſtice à Paris : 1655. Ancienne copie de 8 pages.

Cette Relation eſt conſervée dans la Bibliothèque de M. Fevret de Fontette, à Dijon.]

23789. ☞ Réponſe au Manifeſte de l'Archiduc Léopold, qui prétend juſtifier l'empriſonnement du Duc de Lorraine : *Paris*, 1654, *in*-4.]

23790. ☞ Epinicia Ludovico XIV. triumphali carmine celebrata, ob ejus inaugurationem & victorias; auctore Guillelmo Rolando PALINGENIO, J. U. D. *Pariſiis*, 1655, *in*-4.]

23791. Douze Tableaux du Roi Louis XIV. de la Reine Anne d'Autriche, de Philippe Duc d'Anjou, frère unique du Roi, & du Cardinal Mazarin, expoſés ſur des Arcs de Triomphe, après le Sacre de Sa Majeſté; la priſe de la Ville de Stenay, du Queſnoy & de Clermont; la Délivrance d'Arras, &c. en Latin & en François; par N. LESCALOPIER, Aumônier du Roi : *Paris*, 1655, *in*-4.

23792. Il Mercurio, overò Iſtoria de correnti tempi; da Vittorio SIRI : *in*-4. 15 vol. Il primo : *in Caſale*, della Caſa, 1636. *In Geneva*, 1639. Il ſecundo, *in Caſale*, della Caſa, 1637. *In Geneva*, 1637. Il terzo, *in Lione*, Huguetan, 1652. Il quarto, quinto, ſeſto, ſettimo, ottavo & nono, *in Caſale*, del Monte, (cioè in Parigi,) 1667-1670. Il decimo, ondecimo, dodecimo, decimo terzo : *in Parigi*, Cramoiſy, 1670-1673-1674. Il decimo quarto & il decimo quinto : *in Firenze*, della Nave, 1682.

☞ Les différens Volumes qui compoſent le Mercure de Siri ont été imprimés dans différens endroits & en différentes années. En voici un détail pour les meilleurs Exemplaires. Les Editions de *Genève*, chez Philippe Albert, ne valent rien. L'Ouvrage entier doit avoir quinze Tomes, qui ſe relient en dix-huit Volumes, parcequ'il y en a trois qui ſont trop épais pour les relier chacun en un ſeul Volume.

Le Tome I. *in Caſale*, 1644, per Chriſtophoro della Caſa, contient trois Livres & les années 1640 & 1641.

Le Tome II. *in Caſale*, 1647. *Ibid.* première Partie, deux Livres, en un très-gros Volume, qui devoit être mis en deux, contient le commencement de 1642. = Seconde Partie, contient le Livre III. & le reſte de l'année 1642.

Le Tome III. *in Lione*, Huguetan, 1652, contient trois Livres, & l'année 1643.

Le Tome IV. 2 parties en 1 vol. *in Caſale*, Delmonte, 1655, contient l'année 1644.

Le Tome V. 2 parties en 2 vol. grand papier, *in Caſale*, per eundem, contient partie de l'année 1645.

Le Tome VI. *in Caſale*, per eundem, 1667, contient la fin de l'année 1645, & les trois premiers mois de 1646.

Le Tome VII. *in Caſale*, per eundem, 1667, gros volume, contient les quatre mois ſuivans de 1646.

Le Tome VIII. *in Caſale*, per eundem, 1667, gros volume, contient les cinq derniers mois de 1646.

Le Tome IX. *in Caſale*, per eundem, 1667, gros volume, contient les ſix premiers mois de 1647.

Le Tome X. *in Caſale*, per eundem, 1668, gros volume, contient les cinq mois ſuivans de 1647, juſqu'à Septembre.

Le Tome XI. *in Parigi*, Mabre-Cramoiſy, 1670; contient le reſte de 1647 & partie de 1648.

Le Tome XII. *in Parigi*, per eundem 1672, contient la ſuite de 1648.

Le Tome XIII. *in Parigi*, per eundem, 1674, contient la fin de 1648.

Le Tome XIV. *in Firenze*, per Ipolito della Nave 1682, contient les années 1649 & 1650.

Le Tome XV. *in Firenze*, per eundem, 1682, contient 1651, 1652 & 1653.

M. Jean-Baptiſte Requier, Provençal & Ex-Oratorien a fait une Traduction du *Mercure* de Siri, de laquelle il n'a donné que 24 volumes *in*-12. & 6 *in*-4. mais il n'a pas achevé. Il a abrégé en retranchant ou racourciſſant un grand nombre de Pièces, qui contribuoient à groſſir conſidérablement l'Ouvrage. Cette Traduction n'empêchera pas que l'Original ne conſerve ſon prix.

On peut voir ce qui en eſt dit dans l'*Année Littéraire*, 1756, *tom. VI. pag.* 141. = 1757, *tom. I. p.* 60 : *tom. II. pag.* 37 : *tom. III. pag.* 16.]

Cette Hiſtoire commence en 1635, & finit en 1655; c'eſt un Ouvrage très-curieux, ſur-tout pour les Pièces qu'il contient. Ce ſont d'excellens Mémoires qui lui ont été communiqués par Hugues de Lionne, Secrétaire d'Etat, & qui ſont fort utiles pour l'Hiſtoire; mais il faut y apporter quelque diſcernement. On y remarque pluſieurs choſes curieuſes qu'on n'avoit oſé dire juſqu'alors.

« Les Mercures Italiens de Vittorio Siri, & ſes *Memorie recondite*, ſont remplis de quantité de faits très-» curieux & très-utiles à un Négociateur, pour l'inſtruire de l'Hiſtoire moderne. Ils ſont extraits des Dépêches & Inſtructions de pluſieurs Ambaſſadeurs. On » y trouve quantité de Mémoires, de Manifeſtes & autres Ecrits ſur les différens intérêts des Princes de l'Europe, dont l'Auteur parle avec beaucoup de liberté » & avec une connoiſſance particulière des motifs de » leurs démêlés, de leurs projets & de leurs entrepriſes ». Fr. de Callieres, Chap. V. de la *Manière de négocier avec les Souverains*, *pag.* 87.

Jean le Laboureur, à l'occaſion de l'Hiſtoire de Davila, parle ainſi des Hiſtoriens Italiens, au tom. II. des *Mémoires de Caſtelnau*, *pag.* 867, imprimés en 1659. « Ils ne ſe ſoucient pas fort que tout ce qu'ils écrivent » ſoit vrai, pourvu qu'il tienne du vraiſemblable, parce» qu'ils ſe plaiſent à ajuſter leurs ſujets à leurs maximes, » plutôt que de ſe laiſſer contraindre à leur ſujet. Nous » en avons des exemples récens, qu'il eſt inutile de ci» ter ici ». Ne parleroit-il point des premiers volumes de l'Abbé Siri, ou de Gualdo Priorato?

☞ *Voyez* ſur les *Mémoires* de Siri, la *Méth. hiſt.* de Lenglet, *in*-4. *tom. II. pag.* 291 : *tom. III. pag.* 77 : *tom. IV. pag.* 174, & *Supplément*, *pag.* 13. = Sorel, *pag.* 326. = *Biblioth. choiſie*, *tom. IV. pag.* 158. = Le Gendre, *tom. II. pag.* 99. = *Catalog. de M. Gaignat*, *tom. II. pag.* 276.]

23793. Journal de ce qui s'eſt paſſé au Siége & à la priſe de Landrecy : *Paris*, 1655, *in*-4.

23794. La Marche du Roi dans le Pays ennemi à la tête de ſon Armée, avec la priſe de Condé : *Paris*, 1655, *in*-4. Particularités de cette Priſe : *Ibid.* 1655, *in*-4.

Digitized by Google

23795. Mſ. Relations des Affaires publiques, depuis le 5 Avril 1652, juſqu'au 30 Juillet 1655.

Ces Relations [étoient] conſervées dans la Bibliothèque de M. Baluze, num. 837, [& ſont aujourd'hui en celle du Roi.]

23796. Hiſtoire de notre temps ſous Louis XIV. commencée par Claude MALINGRE, & continuée par (Gilbert Saunier) Sieur DU VERDIER, Hiſtoriographe de France: *Paris*, 1655, *in*-8. 2 vol.

Ce ſont des Recueils de divers Mémoires de ce qui eſt arrivé.

— ☞ Mémoire préſenté à Cromwel par les Ambaſſadeurs d'Eſpagne, contre la France, en 1655.

Voyez ci-après, à l'année 1658.]

23797. La priſe du Cap de Quiers en Catalogne, par le Prince de Conti: *Paris*, 1655, *in*-4. Particularités de ce Siége: *Ibid.* 1655, *in*-4.

23798. L'Entrée de l'Armée Françoiſe commandée par le Prince Thomas dans le Milanois, en 1655: *Paris*, 1655, *in*-4.

23799. Siége de Pavie: *Paris*, 1655, *in*-4. Suite de ce Siége: *Ibid.* 1655, *in*-4.

23800. Il ſincero Giornale dell'aſſedio di Pavia intrapreſo dal Armi di Francia, à 24 Luglio ed abandonado à 14 Settembre 1655, di Gio. Dominico DE LA TORRE: *in Milano*, 1655, *in*-4.

23801. Le glorie di Pavia dall'eſtretto aſſedio e liberatione di eſſa riportate contrà l'Armi di Francia, di Savoïa & di Modena, l'anno 1655, di Franciſco PIROGALLO: *in Pavia*, 1655, *in*-4.

23802. Raconto ſincero di tutto il ſucceſſo dell'aſſedio di Pavia poſto dall'eſſercito del Ré Chriſtianiſſimo, da quale era Principe Thoma e Duca di Modena: *in Pavia*, 1655, *in*-4.

23803. ☞ Decora Franciæ in Ludovico XIV. Rege reſloreſcentia; auctore Claudio DORMAY, Canonico Regio Sancti Joannis Sueſſionenſis: *Pariſiis*, 1655, *in*-8.]

23804. ☞ Mſ. Diſcours ſur les moyens de maintenir la France contre ſes voiſins: 1655.

Ce Manuſcrit, qui eſt du temps, & de 10 pages, eſt conſervé dans la Bibliothèque de M. Fevret de Fontette, Conſeiller au Parlement de Dijon.]

23805. Les premières Nouvelles du Siége de Valenciennes par le Maréchal de Turenne, en 1656: *Paris*, 1656, *in*-4. Lettre du Siége, avec le Journal de tout ce qui s'y eſt paſſé juſqu'au 26 Juin: *Paris*, 1656, *in*-4. La continuation de ce Siége: *Ibid.* 1656, *in*-4. Suite du Journal: *Ibid.* 1656, *in*-4.

23806. Deſcription des choſes plus mémorables arrivées pendant le Siége de Valenciennes par l'Armée de France, avec figures; par Jacques DE RENTRÉ: *Valenciennes*, 1656, *in*-4.

23807. La priſe de la Capelle par l'Armée du Roi: *Paris*, 1656, *in*-4.

23808. Le Siége de Valence dans le Milanois: *Paris*, 1656, *in*-4.

— Le Siége de Valence ſur le Po; par Hippolyte DE LA MESNARDIERE.

Voyez ci-après, [N.° 23821.]

23809. Journal de la Campagne de 1656, & priſe de la Ville & Château de Valence ſur le Po par (Eſprit-Raymond,) Comte de Modene, Généraliſſime des Armées de France & d'Italie; par Louis DE BEAUBRUN: *Turin*, Zavate, 1657, *in*-4.

23810. ☞ L'Europe crucifiée entre deux Larrons: *Londres*, 1656, *in*-8. (en Anglois.)

Cette Pièce fut faite en partie au ſujet de l'Alliance entre le Cardinal Mazarin & Cromwel. *Voyez* l'*Abrégé Chronologique de l'Hiſtoire univerſelle*, traduite du Latin du *Rationarium temporum* du Père Pétau, par Maucroix, *tom. III. pag.* 308.]

23811. ☞ Arrêt du Conſeil d'Etat du Roi, portant caſſation des Arrêts du Parlement de Paris, du 18 Août, 1 & 4 Septembre dernier, donnés par attentats contre l'autorité Royale, avec défenſe au Parlement de plus s'aſſembler ſur les matières y contenues; du 19 Octobre 1656, *in*-4.]

23812. ☞ Lettre du Sieur COLBERT, Intendant de la Maiſon de M. le Cardinal, à ſon Eminence: *in*-4.

Elle eſt pleine de ſentimens de reconnoiſſance pour tous les bienfaits qu'il a reçus du Cardinal Mazarin, tant pour lui que pour ſa famille.]

23813. ☞ Emblêmes & Deviſes du Roi, des Princes & Seigneurs: *Paris*, Giſſey, 1656, *in*-4.]

23814. Breve & ſincero Diario delle coſe principali avvenute nel aſſedio della citta d'Aleſſandria poſto da Franceſi, a gli 17 Luglio, i levato a gli 17 Agoſto: *in Milano*, 1657, *in*-24.

23815. Hiſtorie delle Guerre d'Italia, dall'anno 1635, ſin all'anno 1657, da Girolamo BRUSONI: *in Venetia*, 1657, *in*-4. Settima impreſſione: *in Torino*, 1680, *in-fol.*

23816. Mſ. Mémoires touchant le Siége d'Ardres, du 29 Août 1657: *in-fol.*

Ces Mémoires [étoient] conſervés dans la Bibliothèque de M. le Préſident de Lamoignon.

23817. La priſe de Montmedy par l'Armée du Roi, en 1658: *Paris*, 1658, *in*-4.

23818. La priſe de Saint-Venant ſur la Rivière de la Lys: *Paris*, 1658, *in*-4.

23819. Le Siége de Dunkerque par le Maréchal de Turenne: *Paris*, 1658, *in*-4. Journal de ce Siége: *Ibid.* 1658, *in*-4. Particularités de la Bataille donnée proche les Dunes:

Digitized by Google

Dunes : *Ibid.* 1658, *in*-4. Réduction de Dunkerque : *Ibid.* 1658, *in*-4. Relation de l'Entrée du Roi dans Dunkerque : *Ibid.* 1658, *in*-4.

23820. Remarques ſur la reddition de Dunkerque entre les mains des Anglois, en 1658 : *Paris*, Cramoiſy, 1658, *in*-4.

23821. Relations des Guerres, contenant le ſecours d'Arras, en 1654 ; le Siége de Valence ſur le Po, en 1656, & le Siége de Dunkerque en 1658 ; par (Hippolyte-Jules Pilet) DE LA MESNARDIERE, Lecteur ordinaire de la Chambre du Roi, de l'Académie Françoiſe : *Paris*, Vitré, 1662 : *Ibid.* Clouſier, 1672, *in*-12.

L'Auteur eſt mort en 1663.

23822. ☞ Guillelmi Salvigenii ROLANDI, Angli, Epinicia ſeu victoriæ Regiæ, annorum 1657 & 1658 : *Lugduni*, 1659, *in*-4.]

23823. ☞ Mſ. Relation des occaſions où Philippe de Puyſegur s'eſt trouvé ſervant le Roi, depuis l'année 1617 juſqu'en 1658 : *in-fol.*

Ce Manuſcrit eſt indiqué num. 2081, du Catalogue de M. Bernard.]

23824. ☞ La Flandre Françoiſe, ou Traité curieux des Droits du Roi ſur la Flandre : *Paris*, 1658, *in*-8.

Ce Diſcours eſt appuyé de preuves.]

23825. Lettre d'un Gentilhomme Anglois, à un de ſes amis à la Haye : 1658, *in*-4.

Cette Lettre eſt de Guy JOLY, attaché au Cardinal de Retz : elle roule ſur la remiſe de Mardick & des autres Places Maritimes de la Flandres, entre les mains de Cromwel. L'Auteur y fait ſentir toutes les conſéquences d'un marché ſi préjudiciable à la France.

23826. Remontrance adreſſée au Roi ſur la remiſe des Places Maritimes de la France entre les mains des Anglois : 1658, *in*-4.

Cette Pièce, compoſée par le Cardinal DE RETZ, en termes pompeux & magnifiques, courut par toute l'Europe avec beaucoup d'applaudiſſement, ayant été traduite en diverſes Langues. Il y décrie la conduite du Cardinal Mazarin.

23827. * Remarques ſur la reddition de Dunkerque entre les mains des Anglois : *Paris*, Cramoiſy, 1658, *in*-4.

C'eſt une Réponſe à la Remontrance précédente : elle eſt de l'un des Miniſtres, Hugues DE LYONNE. On y a joint le Mémoire ſuivant, &c.

Mémoire, en Eſpagnol & en François, préſenté à Cromwel par les Ambaſſadeurs d'Eſpagne, le 21 Mai 1655, contre la France, & les Articles de deux Traités de Paix faits entre la France & l'Angleterre, les 23 Mars 1657 & 28 Mars 1658, en Latin & en François.

23828. Harangue faite au Roi dans la Ville de Lyon ; par Antoine GODEAU, Evêque de Vence, Député vers Sa Majeſté avec MM. les Procureurs du Pays (de Provence :) *Aix*, Roize, 1658, *in*-4.

23829. Diſcours fait à M. le Cardinal Mazarin dans la Ville de Lyon ; par Antoine GODEAU, Evêque de Vence : *Aix*, Roize, 1658, *in*-4.

Le Précis de ces deux Diſcours, qui contiennent bien des faits hiſtoriques, ſe trouve dans Bouche, pages 1011 & 1012 de ſon *Hiſtoire de Provence.*

23830. ☞ Harangues faites à leurs Majeſtés en la Ville de Lyon, au nom des Etats de Languedoc, le 28 Novembre 1658 : *Narbonne*, Bonde, *in*-4.]

23831. ☞ Déclaration du Roi portant pardon aux Gentilshommes qui ont eu part aux Aſſemblées de la Nobleſſe de Normandie : 1658, *in-fol.*]

23832. ☞ Ordonnance du Roi contre ceux qui donneront retraite aux exceptés de l'abolition (portée dans la Déclaration précédente :) 1658, *in-fol.*]

23833. Artamène, ou le grand Cyrus : *Paris*, 1650, *in*-8. 10 vol. Seconde Edition, 1651. Troiſième Edition, revue, corrigée & augmentée de figures (gravées par Chauveau) : *Paris*, Courbé, 1653, 1654 : *Leyde*, 1655 : [*Paris*, 1656, 1658,] *in*-8. 10 vol.

23834. ☞ Clef du Roman du grand Cyrus : *in*-8.]

23835. Clélie, Hiſtoire Romaine : *Paris*, 1656, *in*-8. 10 vol. *Paris*, Billaine, 1658, 1660, [1666, *in*-12. & 1731.]

« Ces deux Romans ont été compoſés par Made» moiſelle DE SCUDERY, (morte en 1701.) Ce ſont des eſ» pèces de Poëmes Epiques en proſe, & de véritables » Hiſtoires ſous des noms cachés, dont on a donné la » clef. En effet, on trouve dans le premier quelques » événemens de la vie du grand Condé ; & l'autre ren» ferme quantité de traits qui ont rapport à tout ce » qu'il y avoit alors d'illuſtre & de diſtingué en France », Moréri, dans ſon *Dictionnaire*, ſous le nom de Mademoiſelle de Scudery.

Elle fait auſſi dans le dernier une jolie deſcription de la petite Cour de Rambouillet.

« Tout le monde ſçait à préſent, qu'encore que M. » de Scudery ait eu grand ſoin de mettre ſon nom & » celui de ſon Gouvernement à la tête de *Cyrus* & de » *Clélie*, ce n'eſt pourtant point lui, mais Mademoi» ſelle ſa Sœur qui les a faits. Vous ne voyez perſonne » qui n'attribue ces Romans à la ſœur au préjudice du » frère, toutes les fois qu'il s'agit de les citer. C'eſt un » grand éloge pour la modeſtie de cette Demoiſelle, » qui, ayant été capable de faire des Livres, qui ont » fait beaucoup de bruit, ait conſenti qu'ils couruſſent » ſous le nom d'un autre ». Bayle, Art. XIX. de ſes *Nouvelles de la République des Lettres, de* 1684, *p.* 273.

« M. de Marolles ne vouloit pas que Mademoiſelle » de Scudery eût fait ni le *Cyrus* ni la *Clélie*, parceque » ces Ouvrages ſont imprimés ſous le nom de M. de » Scudery. Mademoiſelle de Scudery, me diſoit-il, m'a » dit qu'elle ne les avoit point faits. Et M. de Scudery » m'a aſſuré qu'il les avoit compoſés ; & moi, lui dis-je, » je vous aſſure que c'eſt Mademoiſelle de Scudery qui » les a faits, & je le ſçai bien ». Ménage, au tom. II. du *Menagiana*, *pag.* 11, *de l'Edition de* 1716.

* « De tous les Romans qui s'attirèrent le plus d'ap» plaudiſſement, (dit Boileau Deſpréaux,) ce furent le » *Cyrus* & la *Clélie* de Mademoiſelle de Scudery. Ce » pendant elle tomba dans la plus grande puérilité....

» Au lieu de repréſenter, comme elle le devoit, dans » la perſonne de Cyrus, un Roi promis par les Prophè- » tes, ou, comme l'a peint Hérodote, le plus grand » Conquérant qu'on eût encore vu; elle compoſa un » *Artamène* plus fou que les Céladons & les Sylvandres, » qui n'eſt occupé que du ſeul ſoin de ſa Mandane, qui » ne fait du matin au ſoir que lamenter, gémir & filer » le parfait amour. Elle a encore fait pis dans ſon autre » Roman intitulé *Clélie*, où elle repréſente tous les Hé- » ros de la République Romaine naiſſante..... encore » plus amoureux qu'Artamène, ne s'occupant..... en un » mot qu'à faire tout ce qui paroît plus oppoſé au carac- » tère & à la gravité héroïque de ces premiers Ro- » mains ». *Diſcours ſur le Dialogue* intitulé : *Les Héros des Romans;* dans lequel Boileau tourne en ridicule ſur-tout les Héros de ces Romans.

23836. ☞ Divers Portraits (par Mademoiſelle DE MONTPENSIER & autres :) 1659, *in*-4.

On trouve à la fin la Table de ces Portraits, au nombre de 59. Il y en a de très-bien frappés. Ce ſont les perſonnes mêmes qu'ils repréſentent qui les ont faits pour la plûpart. Mademoiſelle, outre le ſien, en a cependant fait pluſieurs autres, qui ne ſont pas des moindres. Madame la Princeſſe de Tarente & Mademoiſelle de la Trimouille, à leur retour de Hollande, lui ayant parlé de certains Portraits qu'on y faiſoit, lui en inſpirèrent le goût, qui gagna auſſi-tôt les perſonnes les plus conſidérables de la Cour, & les Sçavans.]

23837. Varii Europæ (præcipuè Galliarum) Eventus compendiosè deſcripti, ab anno 1643, ad annum 1659; auctore Franciſco VILIOTTO, Siculo, Cive & Medico Montis-Regalis: *Monteregali*, Giſlandi, 1666, *in*-8.

L'Auteur ne s'arrête pas tant dans ſa Relation à examiner le détail des événemens, qu'à en rechercher les cauſes, & y faire des réflexions politiques. Il parle plus ſuccinctement des Affaires des autres Pays, que de celles de France, qui rempliſſent la plus grande partie de ſa Relation.

23838. ☞ Mſ. Mémoires de (Michel-Ange) Baron DE WORDEN, depuis l'ouverture de la Campagne de l'année 1653, juſqu'au Traité des Pyrénées en 1659 : *in fol.*

Ce Manuſcrit eſt indiqué num. 2099, du Catalogue de M. Pelletier.]

23839. ☞ La France reſſuſcitée par la nouvelle de la Paix, Diſcours de F. N. le Fevre D'ORMESSON, Minime : *Paris*, Cramoiſy, 1659, *in*-4.]

23840. ☞ La grande Feſte des cœurs; par Suſanne DE NERVESE : *in*-4.]

23841. Journal pour ſervir à l'Hiſtoire de ce qui s'eſt paſſé de plus mémorable depuis la Guerre déclarée entre la France & l'Eſpagne, (en 1635), juſqu'à la concluſion de la Paix & Mariage de Leurs Majeſtés : *Paris*, 1660, *in*-4.

23842. Journal contenant la Relation du Voyage du Roi, & de ſon Eminence le Cardinal Mazarin: *Paris*, Loyſon, 1659, *in*-4.

Suite de ce Journal : *Paris*, 1659, *in*-4.

Troiſième Journal : *Paris*, 1659, *in*-4.

23843. Seconde Relation véritable, &c. *Paris*, Loyſon, 1660, *in*-4.

Suite de la nouvelle Relation : *Paris*, 1660, *in*-4.

23844. ☞ Diſcours ſur le Mariage du Roi & ſur la Paix, à Agathon; par MM. 1660, *in*-12. de 77 pages.

Il fut imprimé d'abord *en Cour*, ou *à Aix*, comme on l'apprend de l'Avis du Libraire, dans l'Edition de Paris. On y trouve une Apologie du Miniſtère du Cardinal Mazarin.]

23845. Dernière Relation, contenant le retour de leurs Majeſtés à Fontainebleau : *Paris*, Loyſon, 1660, *in*-4.

23846. Lettre de Matthieu DE MONTREUIL, Chanoine du Mans, contenant une Relation de ce qui s'eſt paſſé à Saint-Sébaſtien, au ſujet du Mariage du Roi, depuis le 26 Mai 1660, juſqu'au premier Juin de la même année.

Cette Lettre eſt imprimée dans ſes *Œuvres : Paris*, 1671, 1684, *in*-12. L'Auteur eſt mort en 1692.

23847. ☞ Harangues de GUERIN, Lieutenant particulier de Cognac, faites lors du Mariage du Roi : *Paris*, 1664, *in*-8.]

23848. Hymenæus pacifer, ſive Theatrum pacis Hiſpano-Gallicæ : *Antverpiæ*, 1661, *in-fol.*

23849. Journaux hiſtoriques, contenant ce qui s'eſt paſſé de plus remarquable dans le Voyage du Roi, & de ſon Eminence, depuis leur départ de Paris, le 23 Juin 1659, pour le Traité de Mariage de Sa Majeſté & de la Paix générale, juſqu'à leur retour; avec les Conférences tenues à ce ſujet; l'Entrée de Leurs Majeſtés dans les Villes de leur paſſage; leur triomphe dans Paris : *Paris*, Loyſon, 1660, *in*-4.

Ces Journaux ſont compoſés de diverſes Pièces.

☞ L'Auteur de ces Journaux y eſt déſigné par ces lettres F. C. qui ſignifient François COLLETET, comme on le reconnoît par diverſes Pièces qui ſont à la ſuite.

On a une nouvelle « Hiſtoire des Négociations & du » Traité de paix des Pyrénées : *Amſt.* 1750, *in*-12. 2 vol.]

23850. ☞ Lettre de M. l'Abbé de M....; contenant le Voyage de la Cour, vers la Frontière d'Eſpagne, en l'année 1660.]

23851. Viage del Rey Felippe IV. a la Frontiera de Francia & Viſtas de Su Majeſtad Catholica y Chriſtianiſſima y ſolemne juramento de la Paz y ſucceſſos, &c. en Relation Diaria; por Leonardo DEL CASTELLO: 1667, *in*-4.

23852. ☞ Mſ. Lettre d'un Gentilhomme touchant le Voyage de Madame de Lyonne en Eſpagne : 1660, de 12 pages.

Elle eſt conſervée dans la Bibliothèque de M. Fevret de Fontette, à Dijon.]

23853. ☞ Diſcours ſur le ſujet de la Paix; par le Sieur BOMIER, Avocat du Roi au Préſidial de la Rochelle, du 4 Mars 1660 : *La Rochelle*, Blanchet, 1660, *in*-4.]

Digitized by Google

23854. ☞ Odes ſur la Paix & ſur le Mariage du Roi; (par Charles PERRAULT): *Paris*, Loyſon, 1660, *in*-4.]

23855. ☞ De Pace ac Regalibus Nuptiis Franc. VAVASSOR, Soc. Jeſu: *Pariſiis*, Cramoiſy, 1660, *in*-4.]

23856. ☞ Poëme ſur l'accompliſſement du Mariage de leurs Majeſtés: *Paris*, Sercy, 1660, *in*-4.]

23857. ☞ Lettre héroïque, ſur le retour de M. le Prince, à la Ducheſſe de Longueville; par M. DE CAILLERE, Maréchal de Bataille des Armées du Roi, & ſon Commandant à Cherbourg: *Saint-Lo*, Pien, 1660, *in*-4.]

23858. ☞ Le Navire de la France arrivé heureuſement au port de la Paix, ſous la conduite de ſon Eminence, préſenté à Sa Majeſté; par le Sieur DE COCQUEREL, Conſeiller du Roi, & Lieutenant Général de l'Amirauté de Flandres: *Paris*, 1660, *in*-4.

C'eſt peu de choſe que cet Ouvrage, qui regarde la Paix des Pyrénées. Il contient 27 Emblêmes ſur les principales Perſonnes de la Cour qui y ont eu part par leurs conſeils & leur valeur. On en trouve enſuite l'explication.]

23859. ☞ Le Portrait de ſon Eminence fait par la Paix; par le Sieur DU FAYOT. *Paris*, 1660, *in*-4.]

23860. ☞ Inſula Pacis Carmen heroicum, Eminentiſſimo Cardinali, cùm primùm ab Inſulâ pacificâ in aulam rediit, oblatum: *Burdigalæ*, Millangius, 1660, *in*-4. *Pariſiis*, Cramoiſy, 1667, *in-fol.*

Léonard FRIZON, Jéſuite, eſt Auteur de cet Eloge hiſtorique du Cardinal, dans la concluſion de la Paix des Pyrénées, en 1659. Il y a des Notes marginales pour l'intelligence des morceaux les plus intéreſſans de ce petit Poëme Latin.]

23861. ☞ Le Triomphe de ſon Eminence, dans la Concluſion de la Paix: *Paris*, Cramoiſy, 1660, *in*-4.

Cet Ouvrage eſt en Latin & en François; il eſt précédé d'une Epître dédicatoire au Cardinal Mazarin, remplie d'adulation & de flatteries inſoutenables; avec le Portrait du Cardinal en taille douce, & cette Epigraphe empruntée d'Ovide:

Sola gerat miles quibus arma coërcent arma,
Canteturque ferâ non niſi pompa tubâ.]

23862. Benjamini PRIOLI, ab exceſſu Ludovici XIII. ad ſanctionem Pacis Hiſtoriarum Libri quinque, (hoc eſt ab anno 1643 ad annum 1659): *Pariſiis*, Cramoiſy, 1662, *in*-4.

Eorumdem Libri XII. *Carolopoli*, (*Pariſiis*, Léonard), 1665, *in*-4. *Lipſiæ*, 1669, *in*-8. [*Lugd. Batav.* Elzevir, 1660, *in*-12.] *Ultrajecti*, 1670, *in*-8.

Iidem, cum Notis & Indice Chriſtophori Friderici Franckenſtenii, Profeſſoris Hiſtoriæ Lipſienſis: *Lipſiæ*, 1686, *in*-8.

☞ Cette dernière Edition eſt la meilleure de toutes.

Priolo étoit noble Vénitien d'origine, mais né dans la Saintonge, en 1602. Il fut Secrétaire du fameux Duc de Rohan. Il mourut en 1667. Rhodius a écrit ſa Vie.]

La même Hiſtoire, traduite en Anglois; par Chriſtophe Waſe: *London*, 1670, *in*-8.

Priolo, ou Prioleau, comme l'appelle Guy Patin, *Lettre* 201, abjura l'héréſie de Calvin en 1648, à à Lyon, & rentra dans le ſein de l'Egliſe Catholique. Son deſſein eſt de traiter principalement de la Guerre de Paris, & de ce qui concerne le Cardinal Mazarin.

« Cet Auteur (dit Wiquefort, au Livre I. de l'*Ambaſſadeur*), eſtropiant Tacite en pluſieurs endroits, » & en imitant ce que celui-ci a de mauvais dans d'autres, n'a pas acquis une ſi grande réputation que l'Abbé » Vittorio Siri, qui ſous le titre de *Mercure*, a obligé » le public de pluſieurs volumes des plus beaux Mémoires que l'on ait jamais vus ». Priolo dit à la fin de ſon Hiſtoire, qu'il l'a dictée en ſe promenant, & qu'il n'y a fait aucune rature.

Morhofius, au Livre I. de ſon *Polyhiſtor*, *ch. XVI. pag.* 176, en parle à peu près de même. « Priolo, dit-il, » dans une Addition à ſon Hiſtoire, promet des Jugemens ſur les Ecrivains Grecs & Latins; mais quel » jugement doit-on attendre d'un homme qui en fait ſi » peu paroître dans le vaſte deſſein qu'il traite; car il » n'y a rien dans ſon Hiſtoire qui puiſſe plaire aux Sçavans, ſoit pour le ſtyle, ſoit pour la matière. Il y a » joint une Lettre pour ſe juſtifier, qui eſt tout-à-fait » ridicule. Cette affectation du ſtyle de Lipſe ne peut ſe » ſouffrir; mais que veulent dire ces lambeaux, ou lieux » communs, tirés des politiques de cet Auteur, dont » ſon Hiſtoire eſt remplie »!

Bayle dans ſon *Dictionnaire*, en parle plus avantageuſement. « Priolo, dit-il, a compoſé ſon Hiſtoire » avec une liberté fort éloignée de la flatterie. Je ſuis » sûr que ſi cette Hiſtoire eût été compoſée en François » avec tout le feu & toute la force qui paroît dans le » Latin, elle eût été imprimée plus de dix fois. Elle » plairoit infiniment à ceux qui donnent dans le goût » moderne, né depuis la mort de l'Auteur; car il eſt » tout plein de ces caractères & de ces portraits, qui » ſont à préſent ſi à la mode; les phraſes de Tacite en » fourniſſent preſque toutes les couleurs, & ſemblent » s'être placées d'elles-mêmes. Je ne dis rien de pluſieurs » intrigues que l'Auteur expoſe, & qu'il connoiſſoit » d'original. Il paroît par les Ouvrages du Comte Galeazzo Gualdo Priorato, & par les Mémoires de la » Régence, qu'il fut employé à des Négociations.

« L'Edition de Léipſick eſt préférable à toutes les autres; » car on y trouve quelques Lettres que l'Auteur avoit » ſupprimées dans l'Edition de Charleville, & de fort » bonnes Tables alphabétiques; outre cela des Notes » bien inſtructives & bien curieuſes ».

Le même Bayle dit auſſi de Priolo, qu'il approche plus de la médiſance que de la flatterie; & il ajoute (dans l'Article de la Maréchale de *Guébriant*, Note I.) que » les Notes de l'Edition de Léipſick ne ſont pas à la vérité exemptes de fautes, mais qu'elles ſentent néanmoins » un homme aſſez bien inſtruit pour un Etranger ».

Il eſt difficile de concilier les jugemens oppoſés que ces divers Auteurs ont portés de Priolo.

☞ On peut voir encore à ſon ſujet, *Méth. hiſtor.* de Lenglet, *in*-4. *tom. IV. pag.* 133. = *Hiſt. critiq. des Journ. pag.* 261. = *Journ. des Sçav. Févr.* 1666. = Le Père Niceron, *tom. XXXIX. pag.* 307. = *Lett.* de Bayle, *tom. II. pag.* 426. = *Eſſais de Littér.* 1703, *pag.* 64. = *Iſagog. in not. Script. Hiſt. Gall. part. II. pag.* 20.]

23863. Les Armées Françoiſes, ou (les cinq premières) Campagnes du Roi; par (René) DE CERISIERS, Aumônier de Sa Majeſté: *Paris*, Angot, 1658, *in*-12.

La première Campagne eſt en 1654, & la dernière en 1658.

Les ſix Campagnes du Roi, juſqu'en 1660, par le même: *Paris*, 1660, *in*-12.

23864. Memorabilium in Bello Gallico geſtorum, ab anno 1635 ad annum 1660, Hiſtoria compendioſa, Verſibus deſcripta; auctore Luca LESTORQUART: *Inſulis*, Rache, 1660, *in*-4.

23865. ☞ Mémoires de François de Paule de Clermont, Marquis de MONTGLAT, Meſtre-de-Camp du Régiment de Navarre, Grand-Maître de la Garde-robe du Roi, & Chevalier de ſes Ordres, contenant l'Hiſtoire de la Guerre, entre la France & la Maiſon d'Autriche, durant l'Adminiſtration du Cardinal de Richelieu & du Cardinal Mazarin, ſous les Règnes de Louis XIII. & de Louis XIV. depuis la Déclaration de Guerre en 1635, juſqu'à la Paix des Pyrénées en 1660; avec un Diſcours préliminaire de l'an 1672: *Amſterdam*, (*Rouen*), *in*-12. 4 vol.

L'Auteur eſt mort le 7 Avril 1675.

Voyez ſur ces Mémoires, *Journ. des Sçav. Avril*, 1727. = *Biblioth. Fr.* Camuſ. *tom. IX. p.* 157. = Lenglet, *Méth. hiſtor. in*-4. *tom. IV. pag.* 148, & *Supplément, pag.* 165.]

23866. ☞ Mſ. Mémoires de M. de Montglat, Copie originale: *in-fol.*

Dans la Bibliothèque du Roi, & provenant de M. Lancelot. Ils ſont là plus exacts que dans l'Imprimé, donné par M. de Saumeri, qui les tenoit de M. de Chiverny.]

23867. ☞ Mémoires de M. le Marquis DE CHOUPPES, Lieutenant Général des Armées du Roi, &c. (donnés par un de ſes parens): *Paris*, Ducheſne, 1753, *in*-12. 2 part.

Ils commencent en 1625, & ne vont que juſqu'en 1660. On eſpère trouver la ſuite.

Voyez le *Journal de Verdun*, 1753. = *Mém. de Trév. Mai*, 1753. = *Merc. Mai*, 1753. = *Journ. des Sçav. Nov.* 1753.]

23868. ☞ Mſ. Teſtament & Codicile général du Cardinal Mazarin, portant donation au Roi, du 3 Mars 1661. = Brevets du Roi, par leſquels Sa Majeſté renonce à la donation du 3 Mars 1661: *in*-4.

Il y a Copie de ces Pièces dans la Bibliothèque de M. Jardel à Soiſſons.]

— Vie du Cardinal Mazarin, Miniſtre d'Etat ſous Louis XIV.

Voyez ci-après, Art. des *Miniſtres d'Etat*, &c.

23869. Hiſtoire de France, ſous le Miniſtère du Cardinal Mazarin, contenant les choſes les plus remarquables, depuis la mort de Louis XIII. juſqu'à la mort de ce Cardinal, (en 1661); par Chriſtophle WASE: *London*, Starkein, *in*-8. (en Anglois).

23870. L'Hiſtoire de la Monarchie Françoiſe, ſous le Règne de Louis XIV. contenant tout ce qui s'eſt paſſé de plus remarquable entre les Couronnes de France & d'Eſpagne, & autres Pays Etrangers, depuis l'an 1643 juſqu'en 1661, par C. de S. S. *Paris*, Loyſon, 1662, *in*-12. 2 vol.

Ces lettres initiales déſignent Charles de Souvigny SOREL, Hiſtoriographe de France.

☞ *Voyez* ſur cette Hiſtoire, *Méth. hiſtor.* de Lenglet, *in*-4. *tom. IV. pag.* 39. = Sorel, *pag.* 287. = Le Gendre, *tom. II. pag.* 20.]

23871. Mſ. Mémoires d'Henri-Auguſte DE LOMENIE, Comte de Brienne, Miniſtre & Secrétaire d'Etat, contenant les événemens les plus remarquables du Règne de Louis XIII. & de celui de Louis XIV. juſqu'à la mort du Cardinal Mazarin, compoſés pour l'inſtruction de ſes Enfans, & diviſés en quatre parties: *in-fol.*

Ces Mémoires [étoient] conſervés entre les mains de ſon petit-fils M. le Comte de Brienne.

Mſ. Mémoires du même, depuis l'an 1630 juſqu'en 1660: *in-fol.*

Ces Mémoires ſont conſervés dans la Bibliothèque du Roi, entre les Manuſcrits de M. de Gaignière. C'eſt ſans doute une partie des précédens. Ils contiennent des particularités qu'on ne lit point ailleurs.

Mémoires du Comte DE BRIENNE (Henri-Auguſte DE LOMENIE, Miniſtre & premier Secrétaire d'Etat, contenant les événemens les plus remarquables du Règne de Louis XIII. & de celui de Louis XIV. juſqu'à la mort du Cardinal Mazarin en 1661, compoſés pour l'inſtruction de ſes Enfans: *Amſterdam*, Bernard, 1719, *in*-12. 3 vol.

M. de Brienne étoit né en 1594, & il eſt mort en 1666. Ses Mémoires commencent en 1613 & finiſſent en 1661.

Le Tome I. commence en 1613, & finit en 1628.

Le Tome II. va de 1629 à 1648, & contient quelques Traités & Pièces ſervant de preuves & d'éclairciſſemens.

Le Tome III. commence en 1648, & finit en 1661.

Dans l'Edition de Lyon, les Notes ſont différentes de celles d'Amſterdam.

☞ On peut voir à ce ſujet, le *Journ. de Verdun*, *Sept. & Octob.* 1720. = *Nouv. Littér. tom. X. pag.* 287. = Lenglet, *Méth. hiſtor. in*-4. *t. IV. p.* 134, 153. = *Biblioth. anc. & modern. tom. XIII. pag.* 410. = *Mém. de Trév. Févr. Mars*, 1721.]

23872. ☞ Relation du Voyage du Roi à Nantes, du 2 Septembre 1661.]

23873. ☞ Mſ. Mémorial de ce qui s'eſt fait à Fontainebleau, au ſéjour du Roi, en 1661: *in*-4.

Ce Manuſcrit, qui eſt conſervé dans la Bibliothèque de M. Jardel à Braine, contient pluſieurs Règlemens pour l'Etat, & entr'autres la ſuppreſſion du Surintendant des Finances.]

23874. ☞ Mſ. Requête & Remontrance au Roi: 1661, de 16 pages.

Ce Manuſcrit concerne les Finances, la Chambre de Juſtice & le Gouvernement. Il eſt conſervé dans la Bibliothèque de M. de Fontette, à Dijon.]

23875. ☞ Monitoire pour les malverſations des Finances: 1661, (imprimé).]

23876. ☞ Très-humble Remontrance faite au Roi, d'un ſtyle reſpectueux, burleſque,

Digitized by Google

ſérieux & de carnaval; par M. DE BRIAND, Ecuyer, Premier Préſident en l'Election de Nyort, concernant les concuſſions & les malverſations commiſes par les Financiers, Partiſans & Traitans: *Nyort*, 1662, *in*-8.

Cet Ouvrage, qui eſt extrêmement rare, n'a pas ſon pareil, pour ſon extraordinaire & indécente ſingularité: il y a apparence qu'il ne parut qu'après la mort de l'Auteur. Il y déſigne bien des perſonnes.]

23877. Hiſtoire des Démêlés de la Cour de France avec la Cour de Rome, au ſujet de l'Affaire des Corſes; par François Séraphin REGNIER DES MARAIS, Abbé de Saint-Laon-de-Touars, Secrétaire perpétuel de l'Académie Françoiſe: 1707, *in*-4.

L'Affaire des Corſes arriva l'an 1662, & l'Hiſtoire qui en a été compoſée fut imprimée à Paris, dans l'Imprimerie Royale. « L'an 1707 (dit l'Auteur dans ſa *Vie*, » rapportée au [N°. 11394, *tom. I. pag.* 715,) l'Hiſ» toire de ces démêlés parut en public. Il y avoit très» long-tems que je l'avois compoſée, & que je l'avois fait » imprimer; mais ce ne fut qu'en 1707 que l'impreſſion, » dont le Roi avoit fait ſuſpendre le débit, devint pu» blique. Tout ce qui y eſt rapporté, m'a paſſé par les » mains; je l'ai toute écrite ſur les Inſtructions & les Dé» pêches du Roi & de celles de l'Ambaſſadeur; & j'y ai » joint les preuves de tout ce que j'y rapporte ». Cet Auteur eſt mort en 1713.

☞ La figure de la Pyramide que le Roi fit ériger à Rome, & qu'il fit enſuite abattre, eſt au commencement du Livre. A la fin, on trouve les Preuves qui ſervent à l'Hiſtoire de ces démêlés, qui commencèrent en 1662 & finirent en 1664.

Cette Hiſtoire eſt fort connue, auſſi-bien que ſon Auteur. L'Abbé Regnier entre dans de grands détails, & l'on peut dire qu'il a épuiſé la matière. Cette Affaire fit grand bruit, & jamais la Cour de Rome ne ſe trouva plus embarraſſée. Enfin, après deux ans de négociations difficiles & délicates, elle fut terminée par le Traité de Piſe, le ſeul peut-être que la France ait jamais fait avec Rome, pour un différend purement temporel. On érigea vis-à-vis l'ancien Corps-de-garde des Corſes, une Pyramide, avec une Inſcription, contenant en ſubſtance le Décret rendu contre cette Nation. Le Roi la fit abattre à la ſollicitation de Clément IX. en 1670.]

« La lecture de cette Hiſtoire eſt très-agréable, pour » ceux-là même qui ſçavent en gros ce qu'elle contient. » L'Auteur parle purement; il narre parfaitement bien, » & ſe fait lire preſque malgré qu'on en ait. Il a vu lui» même les choſes dont il parle; elles lui ſont paſſées par » les mains, & il en poſsède toutes les Pièces. Ainſi il écrit » avec tous les ſecours qu'un Hiſtorien peut avoir pour » dire la vérité. Il déclare d'ailleurs qu'il a une ſincère » intention de la dire ». Bernard, Art. IV. des *Nouvelles de la République des Lettres, Septembre*, 1708.

☞ *Voyez* encore le P. Niceron, *tom. V. pag.* 362. = *Journ. des Sçav. Sept.* 1707. = *Journ. de Leipſ. Supplément IV. pag.* 216. = Lenglet, *Méth. hiſtor. in*-4. *tom. IV. pag.* 149. = *Mél.* de Vigneul-Marville, *t. II. pag.* 457.]

== Autres Relations de ce Démêlé.

A l'Article des *Traités avec les Princes d'Italie*, ci-après.

23878. ☞ Les Riſées de Paſquin, ou l'Hiſtoire de ce qui s'eſt paſſé à Rome entre le Pape & la France, dans l'Ambaſſade de M. de Créquy: *in*-12.

Cette Pièce regarde les années 1662, 63 & 64. Elle eſt de la nature de toutes celles qui ont paru ſous le titre de Paſquin. On y tourne en ridicule les vues de la France, ſes menaces & ſon Traité de Piſe. Le Roi & ſon Conſeil n'y ſont pas bien traités. L'Epilogue eſt contre les Jéſuites. Le Diſcours roule entre Paſquin & un Abbé Italien.]

23879. ☞ Panegyricus Delphino dictus; anno 1662; à Petro BOUCHER: *Pariſiis*, 1662, *in*-4.]

23880. ☞ Regi, Dunkercâ reſtitutâ & Filiâ natâ, varia Variorum Carmina: *Pariſiis*, 1662, *in*-4.]

23881. Hiſtoire du Maréchal (Abraham) Fabert, Lieutenant Général des Armées du Roi, Gouverneur de la Ville & Château de Sedan, &c. *Amſterdam*, des Bordes, 1697: (*Rouen*), 1698, *in*-12.

Ce Maréchal de France eſt mort en 1662.

23882. ☞ Vie du Maréchal de Fabert, par le Père (Joſeph) BARRE, (Chanoine Régulier de Sainte Geneviève, & Chancelier de l'Univerſité de Paris:) *Paris*, J. Th. Hériſſant, 1752, *in*-12. 2 vol.

Elle s'étend depuis 1613 juſqu'en 1662, & l'on y a joint des Pièces juſtificatives. *Voyez* le *Journal des Sçav. Mai*, 1753. « Cette ſeconde Hiſtoire du Maréchal Fabert » ne ſeroit pas plus longue que la première, ſi on s'y fût bor» né à ce qui le regarde; ſi fut ce qui le concerne perſon» nellement. L'Auteur ne ſe fût pas appeſanti ſur bien » des détails minutieux; & s'il n'avoit point imité la » plupart des faiſeurs de Vies particulières, à qui il » ſemble que tout ce qui s'eſt paſſé du temps de leurs » Héros, doit faire partie de leur Hiſtoire ». *Année Littéraire, tom. VI.* Quoi qu'il en ſoit, cette Vie mérite par-là d'avoir place dans l'*Hiſtoire du Règne de Louis le Grand.*]

23883. Relation des Voyages faits à Tunis; par le Sieur DE BRICARD.

☞ Il s'agiſſoit de renouveller les alliances, & de faire rendre les Eſclaves François, ce que ces Corſaires ne voulurent pas exécuter, quoiqu'ils l'euſſent promis poſitivement.]

23884. * Relation de la conduite préſente de la Cour de France, en 1664; par un Seigneur Romain L. T. de la ſuite du Cardinal Chigi, traduite de l'Italien; par S. U. N. U. *Leyde*, Duval, *in*-12.

23885. Hiſtoria di Francia nelli, tre primi anni di Pace ſeguiti doppo il Trattato de Pirenei; da Michele Angelo MARIANI: *in Venetia*, 1667, *in*-4.

23886. Abrégé de l'Hiſtoire de ce Siècle de fer, contenant les calamités des derniers temps, depuis 1600 juſqu'en 1653; par J. N. DE PARIVAL: 1654, *in*-8.

Le même Abrégé, continué juſqu'en 1664, ſixième Edition: *Bruxelles*, Vivien, 1665, *in*-8. 3 vol. *in*-12. 5 vol.

23887. ☞ Deux Diſcours en forme de Panégyriques, adreſſés au Roi; l'un intitulé: L'*Allemagne au Roi*, daté de Grenoble, le 3 Mai 1664, *in*-4. l'autre: *Au Roi*, daté auſſi de Grenoble, le 29 Décembre 1663, *in*-4.

On dit que ces deux Diſcours ſont du Père GRATTI, Jéſuite.]

Digitized by Google

23888. ☞ Relation de ce qui s'eſt paſſé à la deſcente des Troupes du Roi, à Gigery en Afrique : *Aix*, Roize 1664, *in*-4.]

23889. Relation de diverſes particularités de l'expédition de Gigery en Afrique, par l'Armée du Roi, commandée par le Duc de Beaufort, & la retraite des Troupes Françoiſes, décrite par DE CASTELLAN, du 25 Octobre 1664.

Cette Relation eſt imprimée dans le Recueil de *Diverſes Pièces hiſtoriques : Cologne*, 1666, *in*-12.

23890. ☞ Panégyrique du Roi, ſur le ſujet de la Paix de Rome; par DU BOSC : *Paris*, 1664, *in*-4.]

23891. ☞ Panegyrici da Gio Giac. PALLEMONIO : *Lione*, 1665, *in*-12.]

23892. Apologie pour M. de Gadaigne, Lieutenant Général des Armées du Roi, touchant ce qui s'eſt paſſé à Gigery, préſenté au Roi en 1666 : (*Paris*), 1666, *in*-4.

23893. Relation de la Campagne de Hongrie (en 1664), & des Combats de Kermain & de Saint-Gothard, entre les Allemans, les François & les Turcs.

Cette Relation eſt imprimée dans le Recueil de *Diverſes Pièces hiſtoriques : Cologne*, Vandyck, 1666, *in*-12.

23894. Mſ. Lettre de François d'Aubuſſon DE LA FEUILLADE (commandant les Troupes du Roi &) faiſant la Relation de la Bataille de Saint-Gothard, gagnée par les Impériaux contre les Turcs.

Cette Lettre eſt conſervée dans la Bibliothèque de M. le Chancelier d'Agueſſeau.

23895. Mſ. Mémoires hiſtoriques pour l'année 1665 : *in*-4.

Ces Mémoires ſont dans la même Bibliothèque.

23896. ☞ Mémoires pour ſervir à l'Hiſtoire D. M. R. avec quelques Réflexions politiques ſur ces Mémoires : 1668, *in*-12.

Ces Mémoires commencent au Voyage du Cardinal Mazarin, à S. Jean-de-Luz, en 1659, & ils finiſſent au mois de Décembre 1664; puiſque à la page 209, l'Auteur parle d'un Interrogatoire fait à quelques perſonnes, peu de jours avant le jugement de M. Fouquet, qui fut rendu le 4 Décembre 1664. A la page 211, ſont des « Conſidérations politiques ſur la conduite de » C. M. (Colbert) », qui forment la Partie II. de ces *Mémoires*. Dans l'une & dans l'autre Partie, qui ſont de la même main, on voit tout ce que M. Colbert a fait faire au Cardinal, & ce qu'il a fait lui-même depuis, pour parvenir à la perte de M. Fouquet, Procureur Général au Parlement de Paris, & Surintendant des Finances. On y trouve la naiſſance de M. Colbert, ſa généalogie & tout ce qu'il a fait dans ſon Miniſtère pendant ce temps, avec des Conſidérations politiques ſur ſa conduite, & quelques Lettres qu'il écrivoit à ſon Eminence, étant Intendant de ſa Maiſon. En un mot, on peut dire que le portrait que l'on fait ici de M. Colbert n'eſt pas flatté. Ces Mémoires ſont curieux & peu communs; mais on ne peut en tirer que très-peu de choſe pour l'Hiſtoire, parceque l'Auteur paſſionné pour M. Fouquet, s'y eſt déchaîné contre M. Colbert, ce qui n'a pu ſe faire que par une Satyre perpétuelle, & aux dépens de la vérité. « Le Peuple, ce monſtre féroce » & aveugle, déteſtoit le grand Colbert, au point qu'il » voulut déterrer ſon corps; mais la voix des gens ſenſés » qui prévaut à la longue, a rendu ſa mémoire à jamais » reſpectable ». Notes ſur le Chant VII. de la *Henriade*, Edition de 1756.]

23897. ☞ Fragment d'une Comédie intitulée : *Colbert enragé*, 1664, Pièce en Vers, & deux Sonnets contre le même.

Ce Manuſcrit du temps, en 6 pages, conſervé dans la Bibliothèque de M. Fevret de Fontette, à Dijon, eſt une Satyre contre M. Colbert, & le deſſein qu'il avoit formé de perdre M. Fouquet.]

23898. ☞ Les heureux augures du Triomphe de Louis XIV. par Jean-Baptiſte DE CASSILLAC, Capucin : *Paris*, 1665, *in*-4.]

23899. ☞ La Muſe hiſtorique, ou Recueil de Lettres en Vers, contenant les Nouvelles du temps, écrites à ſon Alteſſe Mademoiſelle de Longueville; par le Sieur LORET : *Paris*, 1658, *in-fol.* 3 vol.

Le Tome I. s'étend de 1650-1655.
Le Tome II. . . . . 1655-1660.
Le Tome III. . . . . 1660-1665.

Ce Recueil curieux eſt devenu rare. On peut voir ce qui en eſt dit dans le *Supplément de la Méth. hiſt.* de Lenglet, *in*-4. *tom. IV. pag.* 166.]

23900. ☞ Suite, depuis le 27 Mai 1665, juſqu'au 27 Décembre 1670; par DU LORENS : *Paris*, *in-fol.*]

23901. ☞ Mémoires de M. DE BORDEAUX, Intendant des Finances, contenant ce qui s'eſt paſſé de particulier en France & en Angleterre, depuis l'avénement de Louis le Grand à la Couronne, juſqu'à la mort de la Reine-Mère; par M. G. D. C. *Amſterdam*, (*Paris*), 1758, *in*-12. 4 vol.

Ces Mémoires s'étendent depuis la mort de Louis XIII. en 1643, juſqu'à la fin de l'année 1665. Le fils de M. de Bordeaux, qui fut envoyé Ambaſſadeur en Angleterre, y a eu autant de part que ſon père, ſur-tout pour ce qui regarde les Affaires d'Angleterre, ſi l'on en croit l'Avertiſſement qui eſt à la tête de ces Mémoires. Mais il eſt beaucoup plus probable qu'ils ſont de GATIEN DES COURTILS, Auteur d'un grand nombre de Romans hiſtoriques, & qu'ils faiſoient partie de quelques Manuſcrits de cet Auteur, qui n'avoient pas encore été donnés au Public. *Voyez* le *Journal des Sçavans*, *Octobre*, 1760.

Il faut avoir le Tome IV. de ces Mémoires, avec les cartons qui en ont été retranchés, parcequ'ils intéreſſoient gens en place & leur famille. Ces cartons, qui contiennent environ 16 pages, ſont au nombre de quatre, placés aux pages 265, 316, 343 & 434.]

23902. Journal de la Marche du Marquis de Farcy, contre les Iroquois de la Nouvelle France, en 1665 : *Paris*, 1667, *in*-4.

23903. ☞ De la conduite préſente de la Cour de France : *Fribourg*, 1666, *in*-12.]

23904. Mémoires de (Roger) RABUTIN, Comte de Buſſi, Lieutenant Général des Armées du Roi, ſur les divers événemens de ſa vie & de ſon temps, depuis 1634

Digitized by Google

juſqu'en 1666: *Paris*, Aniſſon, 1696, *in*-4. 2 vol. & *in*-12. 3 vol.

☞ Les mêmes: *Amſterdam*, 1731, avec quelques Œuvres mêlées du même Auteur: *in*-8. 3 vol. & 1754, avec ſes Lettres.

Edition abrégée ſous ce titre: « Mémoires » ſecrets de M. le Comte de Buſſy Rabutin, » contenant ſa vie publique & privée, ſes » avantures galantes, &c. *Amſterdam*, (*Paris*, 1768. *in*-12. 2 vol.

On a retranché dans cette dernière Edition, les détails militaires de Siéges, Marches, Campemens, &c. auſſi-bien que les réflexions prolixes; mais on a conſervé la peinture des caractères des hommes fameux, les avantures galantes de l'Auteur; & les détails ſuperflus ont été remplacés par les événemens les plus intéreſſans du Siècle.]

Ce Livre eſt réjouiſſant; le ſtyle eſt vif & propre à l'Auteur, dont l'humeur ſatyrique paroît en bien des endroits. Il y rapporte au long l'Hiſtoire de ſa diſgrace. On peut dire en général, que pour des Mémoires, il y a trop de détails. Parmi pluſieurs avantures galantes, l'Auteur y mêle quelques événemens de la Guerre. Ces Mémoires, ſelon Bayle, ſont curieux & bien écrits; mais il pouvoit ajouter qu'ils ne répondent pas tout-à-fait à la grande réputation de l'Auteur, qui eſt mort en 1693.

Il s'étoit déja fait connoître par ſon *Hiſtoire amoureuſe des Gaules: Liége*, 1665, *in*-12. Voici ce qu'en dit Guy Patin, dans ſa *Lettre* 358, de l'Edition de la Haye, 1707. « M. de Buſſi Rabutin eſt dans la Baſtille, » pour avoir écrit librement des Amours de la Cour, » & y avoir nommé des perſonnages de crédit, qui s'en » tiennent offenſés, & qui s'en ſont plaints: toutefois » on dit qu'il n'en aura point d'autre mal que la priſon, » & que le Roi n'en a fait que rire ».

* M. Huet, *pag.* 310 de ſon *Commentar. de rebus ad ſe pertinent.* dit que cet Auteur eſt fameux par ſon *Hiſtoire amoureuſe des Gaules*, écrite avec beaucoup d'eſprit, & d'un ſtyle fort élégant, mais un peu trop piquant; que ſes autres Ouvrages ne lui méritèrent pas tant d'applaudiſſemens, & encore moins ſes Mémoires, qu'il ſemble n'avoir écrit que pour y prodiguer ſes propres louanges: que s'il a cru par-là en acquérir beaucoup, il a mal pris ſes meſures; car ces Mémoires lui ont fait perdre la gloire qu'il s'étoit acquiſe avant ce temps-là.

☞ Les mêmes Mémoires, avec les Œuvres mêlées DE RABUTIN, & le *Rabutiana*: *Amſterdam*, Chapelain, 1751, *in*-12. 3 vol.

On peut voir au ſujet de ces Mémoires, *Méth. hiſtor.* de Lenglet, *in*-4. *tom. II. pag.* 377, *tom. IV. p.* 149. = *Journ. des Sçav. Févr.* 1697. = *Hiſt. des Ouvr. des Sçav. Mars*, 1697. = *Pièces fugit.* de Flachat, *p.* 121. = *Lett.* de la Rivière, *tom. I. pag.* 237. = *Lett.* de Bayle, *tom. II. pag.* 556. = *Mél.* de Vigneul-Marville, *tom. I. pag.* 325. = *Journ. de Leipſ.* 1698, *pag.* 15.]

23905. ☞ Supplément aux Mémoires & Lettres de M. le Comte DE BUSSY Rabutin, pour ſervir de ſuite à toutes les Editions de ſes Ouvrages qui ont paru, tant en France qu'aux Pays Etrangers: Extrait des Manuſcrits originaux de cet Auteur, en 10 vol. *in*-4. *au Monde*, 7539417. 2 Parties en 1 vol. *in*-12.]

23906. ☞. Mémoires pour ſervir à l'Hiſtoire d'Anne d'Autriche, épouſe de Louis XIII. Roi de France; par Madame DE MOTTEVILLE, (Françoiſe BERTAUT, femme de Nicolas Langlois, Sieur de Motteville, Préſident au Parlement de Rouen), l'une des Favorites de la Reine: *Amſterdam*, Changuion, 1723, *in*-12. 5 vol. *Amſterdam*, (*Paris*,) 1739, *in*-12. 6 vol.

Ces Mémoires commencent en 1615, ſous Louis XIII. & finiſſent en 1666, ſous Louis XIV. à la mort de la Reine Anne d'Autriche.

Voyez à leur ſujet, le *Journ. de Verdun, Août*, 1739. = *Journ. des Sçav. Janv. & Fév.* 1724. = *Biblioth. Françoiſe* de du Sauzet, *tom. II. pag.* 115. = *Méth. hiſtor.* de Lenglet, *tom. II. pag.* 284, & *t. IV. p.* 133. = *Mém. de Trév. Nov.* 1724. = Le P. Niceron, *tom. VII. pag.* 141. = *Origines de la Ville de Caen*, *pag.* 359. = *Siècle de Louis XIV. tom. II. pag.* 396. = *Comparaiſon des Hiſt.* de Mèzeray & Daniel, *pag.* 80. = *Journ. de Leipſick*, 1723, *pag.* 332.]

23907. ☞ Mémoires de M. (Pierre) DE LA PORTE, premier Valet de Chambre de Louis XIV. contenant pluſieurs particularités des Règnes de Louis XIII. & Louis XIV. *Genève, Mars*, 1755, *in*-12.

Ces Mémoires commencent en 1624, & finiſſent vers la mort de la Reine Anne d'Autriche, en 1666. Ils ſont curieux. On y remarque par-tout un honnête homme, auſſi fidèle & attaché à ſes Maîtres, qu'il en fut mal récompenſé. Ils contiennent un nombre infini de petits détails & d'Anecdotes ſur la Reine Anne d'Autriche, le Cardinal Mazarin, l'enfance de Louis XIV. & ſur pluſieurs autres perſonnes de la Cour.

Le Manuſcrit original de la main de l'Auteur, *in*-4. eſt entre les mains d'une Dame, qui avoit épouſé en premières nôces un deſcendant par femmes de M. de la Porte. Il eſt entièrement conforme à l'Imprimé; mais on trouve à la ſuite pluſieurs Morceaux intitulés: *Pièces détachées.* = Le premier entre autres, contient quelques Anecdotes curieuſes, au nombre de 34, écrites auſſi de la main de l'Auteur. = Il y a enſuite 26 Lettres originales, dont quelques-unes du Sieur de la Porte même, & celle de la Reine Anne d'Autriche, écrite de ſa main, au Sieur de la Porte, le 25 Aout 1637: c'eſt celle dont il eſt parlé à la page 158 des *Mémoires* imprimés. Ces Lettres ſont fort intéreſſantes, & relatives aux faits rapportés dans ces Mémoires. = Le Teſtament du Sieur de la Porte, du 20 Novembre 1653, auſſi en original, lequel ne contient autre choſe qu'une proteſtation de ſon innocence. = Enfin la Clef des noms dont il eſt parlé dans les Lettres. Rien de tout cela n'a été imprimé. A l'égard des Mémoires, la Dame qui en poſsède l'Original aſſure ne l'avoir jamais confié à perſonne, & qu'il faut qu'on lui en ait ſubtilement volé une Copie, ſur laquelle ils ont été imprimés.]

23908. La priſe des Iſles d'Antigue, de Saint-Euſtache, de Tabago, ſur les Anglois, par les Troupes de la Compagnie des Indes Occidentales: *Paris*, 1667, *in*-4.

23909. Les Articles accordés aux Habitans de l'Iſle d'Antigue, avec la priſe du Fort de Bouron en Terre-Ferme, par les mêmes Troupes: *Paris*, 1667, *in*-4.

23910. Relation de ce qui s'eſt paſſé aux Terres-Fermes de l'Amérique, pendant la dernière Guerre avec l'Angleterre, en 1666 & 1667, & depuis en exécution du Traité de Bréda; avec un Journal du dernier Voyage du Sieur de la Barre en l'Iſle Cayenne; par J. C. S. D. U. *Paris*, Clouſier, 1671, *in*-12. 2 vol.

Digitized by Google

23911. Lettre du Roi, à la Reine d'Eſpagne, touchant la réſolution d'entrer en armes dans les Pays-Bas Eſpagnols, pour ſe mettre en poſſeſſion de ce qui devoit lui en revenir du Chef de la Reine; de Saint-Germain-en-Laye, le 6 Mai 1667: (*Paris*, 1667,) *in*-4.

* Cette Lettre eſt écrite en forme de Manifeſte, dans lequel on établit la juſtice des deſſeins du Roi.

23912. La priſe de Bergue, au commencement de Juin, par le Maréchal d'Aumont: *Paris*, 1667, *in*-4.

23913. La priſe de la Ville & Château de Tournay: *Paris*, 1667, *in*-4. Particularités du Siége & Priſe de Tournay, (en Juin): *Paris*, 1667, *in*-4.

23914. La priſe de la Ville de Douay, le 6 Juillet: *Paris*, 1667, *in*-4.

23915. La priſe de la Ville & Citadelle de Courtray: *Paris*, 1667, *in*-4.

23916. La priſe du Mont-Saint-Hubert: *Paris*, 1667, *in*-4.

23917. Le Siége de Lille, avec le Journal de ce qui s'eſt paſſé en la marche de Sa Majeſté, depuis le premier Août: *Paris*, 1667, *in*-4. Suite du Journal de ce Siége: *Paris*, 1667, *in*-4.

23918. ☞ Articles propoſés au Roi par les Députés des Villes de Lille, Douay & Orchies, avec les Réponſes en marge; fait au Camp devant Lille le 27 Août 1667: *in*-4.]

23919. Mſ. Extrait des Délibérations de l'Aſſemblée convoquée par l'Europe, des Princes ou Membres d'icelle ſur le fait de l'invaſion de la Flandres, en 1667.

23920. Mſ. Le véritable Flamand touchant l'Entrée de l'Armée Françoiſe en Flandres, du 30 Juin 1667.

23921. Relation de la Guerre de Flandres en 1667: *Paris*, Barbin, 1668, 1672, *in*-12.

DE VANDEUVRE eſt l'Auteur de cette Relation.

Ces deux Manuſcrits ſont conſervés dans la Bibliothèque de M. le Chancelier d'Agueſſeau.

23922. La grandeur & la gloire de la France dans le portrait des Triomphes de Louis XIV. *London*, *in*-8. (en Anglois.)

23923. ☞ Ludovico XIV. Belli ac Pacis arbitro: *Toloſæ*, les Bacoue, 1667, *in-fol.*]

23924. La Chine & la France, ou deux Traités, dont l'un regarde la Chine, & l'autre contient pluſieurs choſes remarquables du Règne de Louis XIV. & de la valeur des Troupes Angloiſes dans ſes Armées: *London*, 1667, *in*-12. (en Anglois.)

23925. Abrégé hiſtorique des Guerres entre la France & l'Angleterre, les Etats-Généraux & l'Evêque de Munſter, depuis 1664 juſqu'en 1667: *Amſterdam*, 1668, *in*-4. *Ibid.* 1674, *in*-12.

Cet Abrégé [eſt le même] Livre, qui eſt intitulé [dans pluſieurs Exemplaires]: « Deſcription de ce qui » s'eſt paſſé dans les Guerres entre le Roi d'Angleterre, » le Roi de France, les Etats-Généraux des Provinces-» Unies & l'Evêque de Munſter, depuis la Paix de » Breda en 1664 juſqu'en 1667: *Amſterdam*, 1668, » *in*-4.

* On peut voir ſur le même ſujet, les *Annales des Provinces-Unies depuis les Négociations pour la Paix de Munſter*, par Jacques BASNAGE: *la Haye*, 1719, *in-fol.* Elles contiennent une partie de l'Hiſtoire de France, depuis 1646 juſqu'en 1667, & l'Auteur y a copié les *Mémoires du Cardinal de Retz*.

23926. ☞ Mémoires de Meſſire Robert Arnauld (ou plutôt Arnaud) D'ANDILLY, écrits par lui-même: *Hambourg*, (*Paris*,) 1734, *in*-12. 2 parties.

M. d'Andilly, qui eſt mort en 1674, commença ces Mémoires à Port-Royal des-Champs, & il les acheva dans ſa Terre de Pompone, le 25 Juin 1667. Ils ſervent à l'Hiſtoire depuis 1590. Ce qui concerne ſa Famille tient une bonne place dans la première Partie; ils renferment beaucoup d'Anecdotes & de faits ſinguliers & perſonnels. L'Auteur étoit l'aîné des enfans du fameux Avocat Antoine Arnaud. On peut voir par ces Mémoires, combien c'eſt à tort que le Préſident de Grammond, le Vaſſor & autres, ont accuſé M. d'Andilly d'avoir été vendu au Cardinal de Richelieu, & d'avoir trahi le Duc d'Orléans (Gaſton), & ceux qui ſuivoient ſon parti. C'eſt l'Abbé Goujet qui a publié ces Mémoires, & qui a mis en tête un Avertiſſement de 6 pages.

Il ne ſera pas inutile d'obſerver ici qu'Antoine Arnauld le Docteur, dernier frère de M. d'Andilly, paroît être le premier de ſa famille qui ait inſéré une *l* dans ſon nom, (par une ſuite d'*Arnaldus* qu'il avoit mis dans ſes premiers Ouvrages Latins.) C'eſt par-là que la plupart des Ecrivains & des Editeurs ont été induits à mettre cette lettre dans les noms des autres. *Voyez* les Remarques de l'Auteur des *Mémoires hiſtoriques & chronologiques ſur l'Abbaye de Port-Royal*, *tom. I. part.* 1, *pag.* lxiv. *Utrecht*, (*Paris*) 1758, *in*-12.]

23927. * Mſ. Projet de la Conquête du Comté de Bourgogne en 1667 & 1668: *in*-4.

Ce Manuſcrit [étoit] conſervé parmi ceux de M. Baluze, num. 945, [& eſt aujourd'hui dans la Bibliothèque du Roi.]

23928. La priſe de la Ville de Dole en Franche-Comté: *Paris*, 1668, *in*-4.

23929. Diſcours ou Relation véritable ſur le ſuccès des armes de la France dans le Comté de Bourgogne, en 1668. Ouvrage néceſſaire à tous ceux qui écrivent l'Hiſtoire du temps, pour ne point faillir dans le récit des événemens: 1673, *in*-4.

Ce Diſcours a été compoſé par Auguſtin NICOLAS, depuis Maître des Requêtes du Parlement de Beſançon.

23930. Bellum Sequanicum ſecundum à Joanne MORELETO deſcriptum: *Divione*, Chavance, 1668, *in*-8.

Cet Auteur eſt mort en 1679, [âgé de 90 ans.]

23931. Le bon Bourguignon, ou Réponſe à un Livre injurieux à l'auguſte Maiſon d'Autriche & à la Franche-Comté, intitulé: *Bellum*

Digitized by Google

Bellum Sequanicum ſecundum : ſuivant l'imprimé à Wergulſtadt, 1672, *in*-12.

On attribue cet Ouvrage à M. Boyvin, Conſeiller au Parlement de Franche-Comté, alors à Dole.

23932. * Le Bourguignon intéreſſé : *Cologne*, Egmont, *in*-12. (ſans date.)

C'eſt encore une Réponſe à l'Ouvrage de Morelet.

23933. Sur les Conquêtes de la Franche-Comté, Poëme ; par Jacques de Caſſagnes, de l'Académie Françoiſe : *Paris*, 1668, *in-fol.*

Cet Auteur eſt mort en 1679.

23934. Poëme de Pierre Corneille, de l'Académie Françoiſe, ſur les Victoires de Louis XIV. en 1668 : *Paris*, 1668, *in*-8.

Cet Auteur eſt mort en 1684.

23935. ☞ Portraits de la Cour, du Roi, des Princes, des Miniſtres d'Etat & autres : *Cologne*, 1668, *in*-12.]

23936. ☞ De hibernâ Expeditione Ludovici XIV. Carmen Spiritûs Flecherii : *in*-4.]

23937. Mſ. Relation de ce qui s'eſt paſſé dans le Pays de l'Hurepois, depuis le 20 juſqu'au 24 Juillet 1668.

Cette Relation eſt conſervée dans la Bibliothéque du Roi, entre les Manuſcrits de du Cheſne, num. 13, *pag.* 58.

23938. La Campagne Royale, ou le Triomphe des Armées de Sa Majeſté, ès années 1667 & 1668 ; (par Dalicourt :) *Paris*, Alliot, 1668, *in*-12.

L'Auteur de cette Hiſtoire, qui s'eſt déſigné par les lettres P. D. à la fin de l'Epître dédicatoire à Mademoiſelle de Montpenſier, dit dans ſa Préface, qu'il n'a compoſé cet Ouvrage que pour rendre compte à ſon Alteſſe Royale de ce qu'il lui a plu lui commander dans Arras. Il eſt nommé Dalicourt, dans le Privilège.

23939. ☞ Les fauſſes démarches de la France ſur la négociation de la Paix : 1668, *in*-12.]

23940. ☞ Remarques ſur le procédé de la France touchant la négociation de la Paix : 1668, petit *in*-12. (ſans nom de Ville ni d'Imprimeur.)]

23941. ☞ Diſcours d'un véritable Hollandois ſur les Affaires préſentes de la guerre & de la paix avec l'Angleterre : 1668, *in*-12. (ſans nom de Ville ni d'Imprimeur.)]

23942. La dernière Expédition du Roi de France dans les Pays-Bas Eſpagnols ; par C. H. *London*, 1669, *in*-8. (en Anglois.)

23943. Tableau hiſtorique repréſentant l'Etat ancien & moderne de la France, de l'Allemagne & de l'Eſpagne, & les plus remarquables Démêlés que ces trois Nations ont eus enſemble ; par (Nicolas) l'Heritier de Nouvelon, Hiſtoriographe de France : *Paris*, Joly, 1669, *in*-12.

Cet Auteur eſt mort en 1679.

23944. Hiſtoire des Voyages du Marquis de Ville en Levant, & du Siége de Candie ; par Joſeph du Cros : *Lyon*, Barbier, 1669, *in*-12.

23945. ☞ Les Mémoires du Voyage de Ghiron François, Marquis de Ville au Levant, ou l'Hiſtoire du Siége de Candie juſqu'à la priſe de la place en 1669 ; le tout tiré des Mémoires de Jean-Baptiſte Roſtagne, Secrétaire d'Etat de M. le Duc de Savoye, témoin oculaire, & de pluſieurs autres très-curieuſes Relations ; par François Savinien d'Alquié : *Amſterdam*, Boom, 1671, *in*-12. 2 vol.]

23946. Le Voyage de Candie fait par l'Armée de France, en 1669 ; par [des Reaux] de la Richardiere : *Lyon*, Thioly, 1669 : [*Paris*, Pralard,] 1671, *in*-12.

23947. ☞ La Campagne des François en Candie, en Vers heroï-comiques ; par le Chevalier de Loutaud ; enſuite l'Etat du ſecours de mer & de terre, avec les noms des Officiers & Volontaires qui ont fait cette Campagne, y compris les morts & les bleſſés, & quelques petites Pièces de Poéſie héroïque : *Paris*, 1670, *in*-12.]

23948. Journal de l'Expédition de M. de la Feuillade pour le ſecours de Candie ; par un Volontaire : *Lyon*, Thioly, 1669, *in*-12.

23949. Journal véritable de tout ce qui s'eſt paſſé en Candie ſous le Duc de la Feuillade : *Paris*, de Sercy, 1670, *in*-12.

Ce Journal eſt écrit contre le Livre précédent ; par un Officier nommé Desroches.

23950. Relation du Siége de Candie, avec la première Expédition des forces de France ſous le commandement du Duc de la Feuillade, en 1669 : *London*, 1670, *in*-8. (en Anglois.)

23951. Mémoires & Expéditions Françoiſes de Candie, depuis 1645 ; par de la Sonaye : *Paris*, 1670, *in*-12.

23952. Mſ. Journal de M. de Vivonne en Candie, en 1669, écrit par de Vancy, ſon Secrétaire : *in-fol.*

Ce Journal [étoit] conſervé dans la Bibliothèque de M. Colbert, num. 3520, [& eſt aujourd'hui dans celle du Roi.]

23953. ☞ Panegyrico di Luigi XIV. da Carlo Dati : *Firenze*, 1669, *in*-4.]

23954. Le Voyage du Roi en Flandres : *Paris*, 1670, *in*-4.

23955. La priſe de la Ville & Château d'Epinal : *Paris*, 1670, *in*-4.

23956. La France démaſquée, ou ſes irrégularités dans ſa conduite : *Bruxelles*, 1670, *in*-12.

☞ Seconde Edition, augmentée, avec des Réflexions curieuſes : *La Haye*, Laurent, 1670, *in*-12.]

23957. ☞ Apologie pour les François, ou vérification de leur conſtance ; par A. V. D. S. S. *Cologne*, 1670, *in*-16.]

23958. Le Politique déſintéreſſé : *Cologne*, 1671, *in*-12.

23959. La France Politique, ou ſes deſſeins exécutés ou à exécuter ſur le Plan des paſſés, projettés en pleine paix contre l'Eſpagne au Pays Bas & ailleurs, & tirés de ſes Mémoires, Ambaſſades, Négociations & Traités : *Charleville*, Denys François : (*Bruxelles*,) 1672, *in*-12.

23960. ☞ Mſ. Mémoires de la Campagne de 1670 : *in-fol.*

Ce Manuſcrit original eſt indiqué num. 15837 du Catalogue de M. d'Eſtrées.]

— ☞ Mémoires de Henri-Charles de la Trémoille, Prince de Tarente : *Liége*, 1767, *in*-12.

Ces Mémoires ſervent à l'Hiſtoire, depuis 1643 juſqu'à 1670, & ſeront rapportés ci-après à l'Article des *Officiers de Guerre.*]

23961. ☞ Journal du Sieur DELBÉE, & réception de l'Ambaſſadeur du Roi d'Ardres en France : *in*-12.

Ce Roi d'Ardres eſt un Prince de Guinée.]

☞ Suite du Journal du Sieur Delbée, & la cauſe de l'Ambaſſadeur du Roi d'Ardres en France, & ſa réception : 1670, *in*-12.]

23962. Mémoires de divers Emplois & Actions du Maréchal DU PLESSIS-PRASLAIN, depuis l'an 1628 juſqu'en 1671 : *Paris*, Barbin, 1676, *in*-4.

César Duc de Choiſeul, Maréchal du Pleſſis, eſt mort en 1675, & Gilbert DE CHOISEUL ſon frère, Evêque de Comminges, qui a donné le ſtyle à ces Mémoires, eſt mort en 1689. Ce Maréchal de France a compoſé ſes Mémoires à la ſollicitation de M. de Segrais, qui les mettoit au net ; mais Gilbert de Choiſeul, Evêque de Comminges, les a mis dans l'état où ils ſont. C'eſt un Ouvrage digne de ces deux frères. J'ai appris ces circonſtances d'une Lettre de M. de Segrais à M. l'Abbé Boſquillon, écrite le 4 Octobre 1700. Selon M. l'Abbé le Gendre, c'eſt moins une Hiſtoire qu'un Panégyrique, où l'Auteur ſe donne tout l'honneur du deſſein & de l'exécution de ce qui s'eſt fait de glorieux dans les Armées d'Italie.

☞ Ces Mémoires ont été donnés au Public, par le Sieur de Saint-Victor. On peut voir à leur ſujet la *Méth. hiſt.* de Lenglet, *in*-4. *tom. IV. pag.* 150. = Le Gendre, *tom. II. pag.* 76.]

☞ M. TURPIN vient de publier en 1768 une Vie de César Duc de Choiſeul, dans le tom. XXVII. des *Vies des Hommes illuſtres de France*, commencées par M. d'Auvigny & M. l'Abbé Pérau.]

23963. ☞ Mſ. Relation de la première Audience qu'eut le Marquis de Nointel, Ambaſſadeur, de la part du Grand-Seigneur & du Grand-Viſir : 1671. Copie du temps, 11 pages.

Ce Manuſcrit eſt conſervé dans la Bibliothèque de M. Fevret de Fontette, Conſeiller au Parlement de Dijon.]

23964. Hiſtoria della Republica Veneta, dopo l'anno 1613, ſino all'anno 1671 ; da Battiſta NANI, Procuratore di ſan Marco : *in Venetia*, Combi, 1662-1679, *in*-4. 2 vol.

Le premier Volume de cette Hiſtoire, (qui va juſqu'en 1644,) traduit de l'Italien par François Tallemant, de l'Académie Françoiſe : *Paris*, Pepie, 1689, *in*-12. 4 vol.

Le ſecond Volume traduit de l'Italien par Maſclaris : *Amſterdam*, 1702, *in*-12. 2 vol.

Nani, Noble Vénitien, eſt mort en 1678. En écrivant l'Hiſtoire de Veniſe, il a fait une Hiſtoire univerſelle de ſon temps, & ſur-tout de ce qui s'eſt paſſé en France, & de ce qu'ont fait les François en Italie. Sur ce qui regarde ſa Patrie, il a plus ſuivi les ſentimens naturels que la vérité de l'Hiſtoire ; dans le reſte, il rend aſſez juſtice au mérite. Son ſtyle eſt un peu trop enflé ; ſa diction n'eſt pas aſſez pure, & ſa phraſe eſt comme embaraſſée de parenthèſes. Il y a peu d'Auteurs de ſon temps qui approchent de ſon rafinement & de ſa politeſſe.

☞ François-Denys Camuſat, dans l'*Hiſtoire critique des Journaux, tom. II. pag.* 25, reprend le jugement du Père le Long ſur Nani, qu'il a tiré, dit-il, de la Roque, *Journal des Sçavans, du 7 Août* 1679. Camuſat ajoute qu'à l'exception d'un trop fréquent uſage des Harangues directes, Nani eſt un excellent Hiſtorien, qui peut tenir un rang diſtingué entre ceux du premier rang.]

« Le caractère de Nani ſe trouve dans ſon Hiſtoire ; il » l'a écrite avec tant d'adreſſe & de jugement, que quand » il n'auroit point donné d'autres preuves de ſa ſuffiſance, il paſſera toujours pour un très-grand homme » dans l'eſprit de ceux qui s'y connoiſſent ». De Wicquefort, Livre II. de l'*Ambaſſadeur*, *Sect.* 7.

23965. Motivi di tutte le Guerre maneggiate dalla Corona di Francia nello proprio Regno altrove, dall'anno 1560, ſino all'anno 1672, parte tre ; dal Alberto LAZARI : *in Venetia*, 1676, *in*-4.

« Cet Auteur a ramaſſé toutes les Guerres que les François ont eues dedans & dehors le Royaume, depuis » l'an 1560 juſqu'en 1672, en vingt-ſept articles, qu'il » appelle Motifs. Il n'y décrit pas ſeulement les cauſes » & les ſuccès des Guerres dont il parle ; il touche encore ce qui s'eſt paſſé de conſidérable ou de plus curieux depuis ce temps-là, ou qui peut y avoir rapport ». *Journal des Sçavans, du 16 Mars* 1676.

23966. Le Politique du temps, ou le Conſeil fidèle ſur les mouvemens de la France, tiré des événemens paſſés pour ſervir d'inſtruction à la triple Alliance : *Charleville*, 1671, *in*-12.

Le même Livre, avec des Remarques : *Cologne*, 1674, *in*-12.

Le même, en François & en Allemand : 1672, *in*-4.

François Baron DE LISOLA, Francomtois, eſt l'Auteur de ce Livre ; il eſt mort en 1673.

23967. ☞ Panégyrique de Louis XIV. par PELISSON : *Paris*, 1671, *in*-4.

Il a été traduit en différentes Langues.]

23968. ☞ E. W. (Everardi WASSEMBERGII,) Gallia verecunda : 1671, *in*-12.]

23969. ☞ Everardi WASSEMBERGII, Auri-

Digitized by Google

fodina Gallica reſerata & obſtructa : 1672, *in*-12.]

23970. ☞ Everardi WASSEMBERGII Maroboduus in ſereniſſimo & potentiſſimo Ludovico XIV. Galliarum Rege redivivus, principibus Europæ demonſtratus, &c. anno Domini 1672 : *in*-12.

Cet Auteur parle dans cet Ouvrage des deux précédens. C'eſt peut être le même que celui dont le Père le Long a fait mention ci-après, à l'*Hiſtoire des Duchés de Clèves & de Juliers*, ſous le nom d'Ebhardus Waſſemburgius. D'autres attribuent ces trois Ouvrages au Baron DE LISOLA.]

23971. Diſſertation hiſtorique & politique ſur l'état préſent de la Chrétienté, avec des Annotations ſur le Livre intitulé : *Le Politique du temps*, 1674, *in*-8.

Nota. Depuis 1671, on a imprimé en Hollande un nombre infini de Libelles contre la France, qui ſont écrits avec beaucoup d'emportement, & auxquels on n'a pas daigné répondre : on ne les rapportera pas tous.

23972. Mémoires (d'Antoine) Maréchal de Grammont, Duc & Pair de France, Commandeur des Ordres du Roi, Gouverneur de Navarre & de Béarn ; donnés au public par le Duc (Antoine-Charles) DE GRAMMONT ſon fils, Pair de France : *Paris*, David, 1716, *in*-12. 2 vol.

☞ Ce Maréchal eſt mort en 1678. Le premier Volume contient ſes principales Actions, depuis [1625] juſqu'en 1649. Le ſecond renferme ſes Négociations à Francfort & à Madrid, depuis 1651 juſqu'en 1659. Il y a peu de choſes à la fin, ſur les années 1660 & ſuivantes, juſqu'en 1672.

On peut voir ſur ces Mémoires la *Méth. hiſt.* de Lenglet, *in*-4. *tom. IV. pag.* 166. = *Bibl. Harley, tom. II. pag.* 529. = *Mém. de Trévoux, Juin*, 1716. = *Journal de Leipſick*, 1717, *pag.* 362.]

23973. Hiſtoria univerſalis rerum memorabilium ubique penè terrarum geſtarum, pars prima & ſecunda, ab anno 1618, ad annum 1651, per Adolphum BRACHELIUM : inde per Chriſtianum Adolphum THULDENUM uſque ad annum 1660 producta : denique per Henricum BREUVER, ad annum 1672, continuata : cum Tractatibus hiſtorico-politicis actiſque publicis, & figuris æneis : *Coloniæ*, Kinchii, 1672, *in*-8. 7 vol.

23974. Les premières Nouvelles de la priſe de Rinberg, Orſoy, Weſel & Burich, par les Troupes du Roi : *Paris*, 1672, *in*-4.

23975. Le Combat Naval donné entre les Armées de France, d'Angleterre & de Hollande : *Paris*, 1672, *in*-4.

23976. ☞ La France politique, ou ſes deſſeins exécutés ou à exécuter : *Bruxelles*, 1672, *in*-12.]

23977. Le paſſage du Rhin par les Troupes du Roi : *Paris*, 1672, *in*-4.

23978. ☞ Mémoires du Comte DE GUICHE, concernant les Provinces-Unies des Pays-Bas : *Amſterdam*, Changuyon, 1744, *in*-12. 2 vol.

Ces Mémoires contiennent une Hiſtoire des Provinces-Unies, depuis 1665 juſqu'en 1672, précédée d'une Introduction, & ils ſervent à l'Hiſtoire de France pour la Campagne de 1672. On y trouve une deſcription du Siége de Veſel & du Paſſage du Rhin, où l'Auteur ſe trouva, & eut grande part. Ces Mémoires ſont écrits avec franchiſe, naiveté & candeur. *Voyez* ce qu'en dit amplement, & de leur Auteur, Proſper Marchand, dans ſon *Dictionnaire*, Article *Guiche*, *tom. I. pag.* 296-300. L'Auteur eſt mort en 1673.]

23979. Liſte des Places priſes par le Roi ſur les Provinces-Unies, depuis le 15 Juin : *Paris*, 1672, *in*-4.

23980. ☞ Mſ. Relation de ce qui s'eſt paſſé en Hollande, aux Siéges faits par l'Armée que commandoit M. le Prince en l'année 1672 : *in-fol.*

Ce Manuſcrit eſt dans la Bibliothèque de la Ville de Paris.]

23981. Le Siége & la Priſe de Nimègue, avec la Priſe de Grave, &c. *Paris*, 1672, *in*-4. Particularités de la Priſe de Grave : *Paris*, 1672, *in*-4.

23982. ☞ Le Conſeil d'extorſion, ou la volerie des François exercée dans la Ville de Nimègue, par le Commiſſaire Méthelet & ſes ſuppôts ; par J. B. *in*-12.]

23983. La Journée de Woerden : *Paris*, 1672, *in*-4. Levée du Siége de Woerden par le Prince d'Orange : *Paris*, 1672, *in*-4.

23984. * L'Infraction ſuppoſée, ou Diſcours ſur le Siége de Charleroy en 1672, avec des Réflexions ſur ce mouvement : *Villefranche*, 1668, *in*-12.

23985. Journal de la Guerre de Hollande ; depuis le départ du Roi juſqu'à ſon retour, en 1672 ; par Henri ESTIENNE, Sieur du Belle : *Paris*, 1673, *in*-12. 2 vol.

Le même ; par H. Brome : *London*, 1674, *in*-8. (en Anglois.)

23986. ☞ Lettre ſur les Conquêtes du Roi, écrite de la Campagne, à une perſonne de la Cour : *Paris*, Thierry, 1672, *in*-4.]

23987. Claudii FERRARII de Bello Batavico, Libri duo : *Londini*, 1672, *in*-8.

23988. Breviculum Ludovici XIV. adversùs Batavos, anno 1672 ; auctore Ægidio LACARRY, è Societate Jeſu : *Claromonti*, 1672, *in*-4.

23989. Henrici BREUVER, de Regis Chriſtianiſſimi expéditione adversùs unitum Belgium.

Cette Narration eſt imprimée avec ſon *Hiſtoire Univerſelle* Latine, [ci-devant, N.° 23973.]

23990. Batavia triumphata : anno quo ſummus arbiter rerum DeposVIt potentes De ſeDe & eXaLtaVIt FranCos : 1672, *in*-8.

Jean Ulric Meurer attribue ce Livre, dans ſa *Centuria Auctorum anonymorum, num.* 66, à Jean FRISCHMAN, Conſeiller de Montbéliard. Le nombre de l'année 1672 ſe trouve dans les lettres majuſcules & numériques de ce titre.

23991. * Poëme de Jacques DE CASSAGNES ſur la guerre de Hollande : *Paris*, [Mabre-Cramoiſy, 1672, *in-fol.*] 1672, *in-12.*

Troiſième Edition : 1673, *in-8.*

23992. Friderici SILVII, Diſcurſus de Revolutionibus anni retroacti 1672, in Fœderata Belgica : *Amſtelodami*, 1673, *in-12.*

23993. Mſ. Recueil des Mémoires & Relations de ce qui s'eſt paſſé aux Voyages de Hongrie, de Gigery, en 1664, de Candie, en 1669, & du Voyage des Conquêtes que le Roi a faites en Hollande & ſur le Rhin, pendant l'année 1672 : *in-4.*

Ce Recueil eſt conſervé dans la Bibliothèque de M. le Chancelier d'Agueſſeau.

23994. ☞ Entretiens curieux touchant les plus ſecrettes Affaires de pluſieurs Cours de l'Europe, avec une clef : *Cologne*, 1674, *in-16.*

Cet Ouvrage contient ſix Entretiens, dans leſquels les Miniſtres des différentes Cours de l'Europe expoſent les vues & les intérêts de leurs Maîtres, ſous des noms empruntés. Il a rapport à l'année 1672.]

23995. Abrégé hiſtorique des Guerres des Provinces-Unies : *Amſterdam*, 1674, *in-12.*

23996. Hiſtoria della Guerra d'Olanda, nell'anno 1672 : *in Parigi*, 1682, *in-12.*

La même, traduite en François : *Paris*, 1682, *in-12.*

La même, traduite en Anglois.

Cette dernière Verſion eſt imprimée au tom. I. du *Recueil des Traités de Politique* : *London*, 1705, *in-fol.* (en Anglois)

« Cette Hiſtoire fut ſupprimée & miſe au pilon, » parceque l'Auteur (qui ſe nommoit Jean-Baptiſte » PRIMI, Viſconti, Comte de Saint-Majole, mort en » 1714), y avoit fait mention du Traité de Douvres ; » il n'y eut que ſoixante-ſept Exemplaires Italiens & » quatre-vingt-huit François qui furent débités ; & le » Comte de Saint-Majole fut envoyé à la Baſtille, ſur les » plaintes que Mylord Preſton, Ambaſſadeur de Char- » les II. Roi d'Angleterre, fit à la Cour de France, » parceque cette Hiſtoire découvroit les liaiſons qu'il y » avoit entre les Rois de France & d'Angleterre, pour » l'entrepriſe de cette Guerre. Cette Hiſtoire ne con- » tient que deux Livres, qui finiſſent au Paſſage de » Tool-huys (ou du Rhin) ». Le Clerc, Article XV. du tom. XV. de ſa *Bibliothèque choiſie.*

☞ « L'Abbé Primi ayant été employé par M. Col- » bert de Croiſſy, pour écrire la Guerre de Hollande, » en 1672, ſon Livre fut imprimé avec Privilège du » Roi, ſigné de M. de Louvois, Secrétaire d'Etat. Il fut » mis cependant à la Baſtille, d'où il ſortit après ſix jours » de priſon, & rentra en apparence dans la faveur qu'il » n'avoit effectivement jamais perdue. Les huit autres » Livres que cet Abbé promettoit, n'ont jamais vu le » jour ». *Hiſtoire du temps, tom. I. pag.* 28.

On peut voir ſur cet Ouvrage, la *Méth. hiſtor.* de Lenglet, *in-4. tom. IV. pag.* 151. *Hiſt. des Ouvr. des Sçav. Juillet*, 1689.]

« L'Auteur avant de faire imprimer ſon Ouvrage, » l'avoit communiqué aux Miniſtres, qui l'avoient lu & » approuvé. La plupart de ſes Mémoires venoient de » M. Groot (ou Grotius), & contenoient diverſes » choſes fort ſingulières de la Négociation qu'alla faire » Madame la Ducheſſe d'Orléans en Angleterre, pour » la France. Ce qui a donné ſujet à l'empriſonnement » de l'Auteur, eſt qu'il a dit que ce fut le Comte de » Guiche qui donna l'avis au Roi de paſſer le Rhin à » Thool-huys, & qu'il dit que le Roi le ſuivit, parce- » qu'il ne ſçavoit que faire ». *Mémoires manuſcrits* de Philibert de la Mare.

23997. Europa Geloſa, ò Geloſia de Prencipi d'Europa ; per Gregorio LETI : *in Colonia*, 1672, *in-12.* 2 vol.

Cet Auteur Milanois [qui a beaucoup écrit,] eſt mort en 1701. Il traite dans cet Ouvrage de la jalouſie des Princes de l'Europe, contre le Roi de France.

23998. Gallo-Batavus Veredarii Currus, id eſt Gallorum in Hollandia progreſſus, anno 1672 ; per C. Q. B. Mariæ Inſularis Abbatem : *Pariſiis*, 1679, *in-8.*

23999. Mémoires du Comte DE MONTBAS ; Général des Troupes Hollandoiſes, pour ſa juſtification ſur la Conquête de la Hollande : *Utrecht*, 1673, *in-12.*

☞ Jean Barton, Comte de Montbas, étoit proche parent de Grotius, qui fut Ambaſſadeur de Hollande en France. On lui avoit fait ſon procès, pour n'avoir pas défendu le paſſage du Rhin : il ſe retira en France, où il eſt mort en 1696.]

24000. ☞ Les Entretiens familiers des Animaux parlans, où ſont découverts les plus importans ſecrets de l'Europe, dans la conjoncture de ce temps ; avec une Clef qui donne l'intelligence de tout : *Bruxelles*, le Petit, 1672, *in-16.*

Pièce aſſez médiocre, ſur les prétendus ſecrets importans de l'Europe, qui ſe réduiſent à fort peu de choſe.]

24001. ☞ Traité de la Monarchie univerſelle, pour répondre aux Eſpagnols qui oſent alléguer que le Roi y aſpire : *Cologne*, 1672, *in-12.*]

24002. Le Cabinet François, ou Découverte des deſſeins que la France avoit médités long-temps, & qu'elle va exécuter maintenant : 1673, *in-4.* (en Allemand).

24003. Mémoires de la dernière Marche de l'Armée du Roi de France en Brabant, avec figures.

Ces Mémoires ſont imprimés avec l'*Avis fidèle aux véritables Hollandois* : 1673, *in-4.*

24004. ☞ Avis fidèle aux véritables Hollandois, touchant ce qui s'eſt paſſé dans les Villages de Bodegrave & de Swammerdam, & les cruautés inouies que les François y ont exercées, avec figures en taille douce ; (en Hollande, ſans indication de Ville) : 1673, *in-4.*

On dit que quand les Hollandois ont guerre avec les François, ils font diſtribuer cette Relation dans les Ecoles, afin que les Enfans la voyant, en entretiennent leurs parens, qui animés par-là contre les François, payent plus aiſément les contributions néceſſaires pour ſoutenir la guerre. Quand la paix ſe fait, on retire le Livre.]

24005. La priſe de Bodegrave par le Duc de Luxembourg : *Paris*, 1673, *in-4.* Nouvelle

Digitized by Google

Relation de ce qui s'eſt paſſé en la priſe de cette Ville : *Paris*, 1673, *in*-4.

24006. Mémoires de Philippe de Procé, Sieur DU PAS, Commandant à Naerden, ſur la reddition de cette Place, au Prince d'Orange, en 1673 : *Cologne*, 1673, *in*-12.

24007. Relation du Combat donné entre la Flote de France, d'Angleterre & de Hollande : *Paris*, 1673, *in*-4.

24008. ☞ Relation de ce qui s'eſt paſſé entre les Armées navales de France & d'Angleterre, & celle de Hollande, pendant les années 1672 & 1673 ; avec la Clef des termes de Marine, & les Inſtructions pour la route, la diſcipline, &c. *Paris*, Clouſier, 1674, *in*-12.]

24009. ☞ Hiſtoire panégyrique de Louis XIV. par DE LA MOTTE-LE-NOBLE : 1673, *in*-4.]

24010. Mémoires de M. D'ARTAGNAN, Capitaine Lieutenant de la première Compagnie des Mouſquetaires du Roi, contenant pluſieurs choſes ſecrettes & particulières arrivées ſous le Règne de Louis le Grand, juſqu'au Siége de Maeſtricht, en 1673 : *Cologne*, P. Marteau, (*la Haye*, Van-Bulderen), 1700 : *Amſterdam*, de Coup, 1715, *in*-12. 3 vol.

« Quoique ces Mémoires portent le nom de M. d'Artagnan, & qu'il paroiſſe dans le Livre qu'il en eſt l'Auteur, on doit ſçavoir qu'ils nous ſont venus d'une autre main que de la ſienne, & qu'on s'eſt ſeulement ſervi d'un autre nom, pour coudre enſemble pluſieurs choſes fauſſes, ou arrivées à diverſes perſonnes ». *Nouvelles Littéraires, du mois de Janvier* 1715, *pag.* 72. Bayle, au tom. II. de ſa *Réponſe aux Queſtions à un Provincial, Chap. XI. pag.* 58, dit que l'Auteur de ces Mémoires eſt un homme qui débite ſes fictions, & qui les place ſans aucun égard à la bonne Chronologie. Il s'appelloit Gatien DE COURTILZ, & il eſt mort en 1712. On peut conſulter à la fin de cette Bibliothèque, le Mémoire qui concerne ſes Ouvrages.

☞ On peut voir encore ſur les *Mémoires d'Artagnan*, le *Journal de Verdun*, *Mars* 1708. = Le P. Niceron, *tom. II. pag.* 175. = *Républ. des Lettr.* de Bernard, *Sept.* 1700, & *Octob.* 1701.]

24011. Les premières Nouvelles du Siége de Maeſtricht : *Paris*, 1673, *in*-4. Journal de ce qui s'eſt paſſé à ce Siége : *Paris*, 1673, *in*-4. Premières Nouvelles de la priſe de Maeſtricht, & la ſuite de ce qui s'eſt paſſé à ce Siége : *Paris*, 1673, *in*-4. Articles de la Capitulation : *Paris*, 1673 : *in*-4.

24012. La Suite de l'extraordinaire valeur des François, ou Journal du Siége & de la Priſe de Maeſtricht, décrite en Vers héroïques & demi-burleſques : *Paris*, 1674, *in*-12.

L'Auteur de ce Journal extraordinaire ſe nomme DE SAINT-BLAISE.

24013. Journal fidèle de ce qui s'eſt paſſé au Siége de Maeſtricht : *Amſterdam*, 1674, *in*-4.

24014. ☞ Nouvelle Relation de la priſe de Maſtricht, Poëme héroïque ; par François COLLETET. *Paris*, Loiſon, 1673 *in*-4.]

24015. Mſ. Recueil touchant ce qui s'eſt paſſé, tant ſur mer que ſur terre, par les Troupes du Roi, pendant l'année 1673.

Ce Recueil eſt conſervé dans la Bibliothèque de M. le Chancelier d'Agueſſeau.

24016. ☞ Moſa ad Batavos Trajecto excedentes, & varia Epigrammata in Batavos : *Cadomi*, 1673, *in*-4.]

24017. ☞ Mſ. Campagnes de 1672 & 1673 : *in-fol.* 4 vol.

Ce Manuſcrit original eſt indiqué au num. 15844, du *Catalogue* de M. d'Eſtrées.]

24018. ☞ La Hollande aux pieds du Roi ; (par LA VOLPILLIERE, Docteur en Théologie) : *Paris*, de la Tourette, 1673, *in*-8. de 40 pages.

Ce ſont trois Odes en aſſez mauvais Vers.]

24019. ☞ Eſſais & Echantillons de l'heureuſe Alliance, préſentés au Roi, au retour de ſes Conquêtes de Hollande ; par DE PINCHESNE : *in*-4.]

24020. ☞ Prédictions tirées des Centuries de Noſtradamus qui ſe peuvent appliquer à la Guerre entre la France & l'Angleterre, contre les Provinces-Unies : 1673, *in*-12.]

24021. ☞ Conſidérations politiques au ſujet de la Guerre entre la France & la Hollande : *Amſterdam*, 1673, *in*-12.]

24022. ☞ Réponſe à la première Partie des difficultés & oppoſitions à la Paix générale : *Villefranche*, 1673, *in*-12.]

24023. ☞ Suite des fauſſes démarches de la France, ſur la Négociation de la Paix : *in*-12.]

24024. ☞ Remarques ſur le Diſcours du Commandeur de Gremonville, fait au Conſeil d'Etat de Sa Majeſté Impériale : *la Haye*, 1673, *in*-12.

On trouve d'abord le Diſcours : enſuite viennent les Remarques, qui poſent en fait que M. de Gremonville n'a aucune des qualités requiſes dans un Ambaſſadeur ; après quoi l'on fait voir en détail que ſon Diſcours eſt un tiſſu de fauſſetés & d'impertinences, auſſi injurieuſes à celui à qui on l'a fait, que peu ſéantes dans la bouche d'un François. Le Commandeur de Gremonville avoit fait le Diſcours en queſtion, à l'occaſion de la Guerre que les Rois de France & d'Angleterre, réunis à l'Electeur de Cologne & à l'Evêque de Munſter, faiſoient aux Provinces-Unies.]

24025. ☞ Le Char de Triomphe de Louis XIV. Poëme ; par le P. ETIENNE D'ARLES, Capucin de la Province de Saint-Louis : *Marſeille*, 1673, *in*-4.]

24026. Della Hiſtoria di Ludovico il Grande, deſcritta da Filippo CASONI, Geneveſe, dall'anno 1638 fin' all'anno 1674, prima Parte : *in Milano*, Malaterra, 1706, *in*-4.

Il n'y a eu que cette Partie d'Imprimée.

24027. ☞ Mſ. Requête préſentée au Roi,

par la Nobleſſe, contre le Clergé de la Cour, au mois de Janvier 1674.

Cette Pièce, qui eſt curieuſe, eſt conſervée en Copie dans la Bibliothèque de M. Jardel, à Braine.]

24028. ☞ Campagne de Louis, Prince de Condé, en 1674.

Elle eſt imprimée dans le tom. I. de la *Bibliothèque militaire, &c.* de Zurlauben : *Paris*, 1751, *in*-12.]

24029. ☞ Campagne de Louis, Prince de Condé, en Flandres, en 1674; par M. CARLET DE LA ROXIERE, Chevalier de l'Ordre Royal & Militaire de S. Louis, Lieutenant-Colonel de Dragons, &c. *Paris*, Merlin, 1765, *in*-12.

Les Lettres même du Prince de Condé, adreſſées à M. de Louvois pendant la Campagne de 1674 : une Relation de cette Campagne, publiée par ordre du Prince d'Orange, & le récit des meilleurs Hiſtoriens, ont ſervi de baſe à cet Ouvrage, que l'Auteur a accompagné d'une Carte très-détaillée des Pays-Bas Catholiques, & d'une autre néceſſaire pour l'intelligence du Combat de Senef. *Voyez* le *Mercure*, *Mars*, 1765, *pag.* 102.]

24030. L'Entrée des Troupes du Roi dans la Franche-Comté, & la priſe de Beſançon, par l'Armée de Sa Majeſté : *Paris*, 1674, *in*-4. Journal du Siége de Beſançon : *Paris*, 1674, *in*-4. Priſe de la Citadelle de Beſançon : *Paris*, 1674, *in*-4.

24031. La réduction de la Ville & Citadelle de Beſançon à l'obéiſſance du Roi de France : *Aix*, 1674, *in*-4.

24032. Le Siége de la Ville de Dole : *Paris*, 1674, *in*-4. Sa Priſe : *Paris*, 1674, *in*-4.

24033. Sur la nouvelle Conquête de la Franche-Comté, Poëme, diviſé en quatre chants : *Paris*, Oſmont, 1674, *in*-4.

* Jacques de FAURE FERRIÉS, Abbé de S. Vivant, ſous Vergis, eſt Auteur de ce Poëme.

24034. ☞ Deux Lettres d'un Gentilhomme Bourguignon, (M. de Bellefort, Comte DE LAUBEPIN,) écrites de Veniſe à un de ſes amis à Beſançon, des 28 Février & 18 Mars 1681, au ſujet de la Conquête de la Franche-Comté, par Louis XIV. *in*-12.]

24035. Relation de la Conquête de la Comté de Bourgogne; par Paul Fontanier PELISSON, Maître des Requêtes, & de l'Académie Françoiſe : *in*-4.

M. Péliſſon eſt mort en 1693.

☞ Sa Relation eſt dans le *Recueil* du P. Des-Molets, ou *Continuation des Mémoires de Littérature* de Salengre, (*tom. VII.*) Elle ſe trouve d'ailleurs fondue dans l'*Hiſtoire de Louis XIV.* du même Péliſſon, indiquée ci-après, à l'année 1679.]

24036. ☞ Mſ. Mémoire de M. le Prince DE CONDÉ, ſur la Ville de Beſançon, écrit de ſa main, & donné au Roi avant ſon départ de Paris, ſervant de premier point à la conquête du Comté de Bourgogne.=Lettres à ce ſujet & Mémoires.

Mſ. Relation de ce qui s'eſt paſſé à l'ouverture du Parlement de Dole, le 16 de Juillet 1674.

Mſ. Relation de la dernière Campagne de la Franche-Comté, écrite par M. le Chevalier DE MIMEURE, & autres Pièces à ce ſujet.

Ces trois Articles ſont conſervés dans la Bibliothèque de M. Fevret de Fontette, à Dijon.]

24037. Bataille donnée aux Troupes Impériales & de Lorraine, par le Vicomte de Turenne : *Paris*, 1674, *in*-4.

24038. La Journée de Sintzheim, ou la Bataille gagnée par le Vicomte de Turenne : *Paris*, 1674, *in*-4. Nouvelle Relation de cette Bataille : *Paris*, 1674, *in*-4.

☞ La journée de Sintzheim fut aſſez égale des deux côtés; ce qu'il y eut de plus remarquable, eſt que la Cavalerie Allemande ſauva ſon Infanterie, & l'Infanterie Françoiſe garantit ſa Cavalerie.]

24039. Relation des violences faites dans le Palatinat, en 1673 & 1674, avec diverſes Lettres de ſon Alteſſe Electorale Palatine à Sa Majeſté Impériale, à M. le Duc d'Orléans, au Marquis de Béthune, & leurs Réponſes, à quoi on a joint la Lettre de M. Verjus, au Duc de Wolfembuttel : *Cologne*, 1675, *in*-12.

24040. La priſe de la Ville de Faucogney, avec la réduction de Luxeuil [& de Lure, dans la Franche-Comté, par les Troupes du Roi ſous le commandement de M. du Renel :] *Paris* [& *Lyon*,] 1674, *in*-4.

24041. Les préparatifs du Siége de Gravo par les Hollandois : *Paris*, 1675, *in*-4. Suite de ce Siége, avec les Articles de la Capitulation : *Paris*, 1675, *in*-4.

24042. Relation de ce qui s'eſt paſſé pendant le Siége de Grave; par un Officier de la Garniſon : *Paris*, de Luyne, 1678, *in*-12.

24043. ☞ Relation du fameux Siége de Grave en 1674, & du Siége de Mayence en 1689, avec le Plan de ces deux Villes : *Paris*, Jombert, 1758, *in*-12.]

24044. Mſ. La grande Chaſſe aux Loups, Sangliers & Taureaux chaſſés à Senef, le 11 d'Avril 1674, par M. le Prince : *in-fol.*

Cette Relation eſt conſervée dans la Bibliothèque de M. le Prince de Condé.

24045. Relation de la Bataille de Senef donnée par M. le Prince : *Paris*, 1674, *in*-4.

24046. Relation de la Bataille donnée le 4 Octobre, près du Village d'Enleïen par le Vicomte de Turenne : *Paris*, 1674, *in*-4. Nouvelle particularité de cette Bataille gagnée : *Paris*, 1674, *in*-4.

24047. ☞ Le Triomphe de Louis & de ſon Siécle : Poëme Lyrique de Jean DES-MARESTS (Saint-Sorlin) : *Paris*, le Gras, 1674, *in*-4.]

24048. ☞ Gallia victrix annis 1673 & 1674,

Digitized by Google

Poeticè decantata à J. PERIGAUD, Pictavienſi, Soc. Jeſu : *Burdigalæ*, 1675, *in*-12.]

24049. ☞ Entretiens ſur les Affaires du temps : *Strasbourg*, 1674, *in*-12.]

24050. ☞ La France attaquée & défendue ; par DE LARTIGUE : *Bourdeaux*, Séjourné, 1674, *in*-12.]

24051. ☞ L'Apologiſte réfuté, ou Réponſe aux calomnies de certain prétendant juſtifier les Guerres de la France : *Cologne*, 1674, *in*-16.]

24052. ☞ Manifeſte par lequel il ſe reconnoît combien juſte, convenable & néceſſaire a été l'empriſonnement du Prince Guillaume de Furſtemberg, tant pour le maintien de Sa Majeſté Impériale, que pour la tranquillité générale de l'Empire, & pour l'avancement de la paix ; par Chriſtophle WOLFANG : *Strasbourg*, 1674, *in*-4.]

24053. ☞ Guillelmi Furſtembergii detentio ; auctore Chriſtoph. WOLFANGO : 1674, *in*-12.]

24054. ☞ Remarques ſur la Réponſe donnée à M. de Puffendorff au nom de l'Empereur, ſur l'enlévement du Prince de Furſtemberg : 1674, *in*-12.]

24055. ☞ Traité curieux ſur l'enlévement du Prince de Furſtemberg, avec des exemples & des réflexions importantes touchant l'immunité des Ambaſſadeurs : *Villefranche*, Charles de la Vérité, 1676, *in*-12.]

24056. ☞ Détention de Guillaume, Prince de Furſtemberg, néceſſaire pour maintenir l'autorité de l'Empereur & la tranquillité de l'Empire, traduit du Latin : 1675, *in*-12.]

24057. ☞ Mſ. Elégie Latine de M. (l'Abbé Gilles) MÉNAGE, en laquelle le Parlement de Paris eſt blâmé, avec une Relation en François de ce qui s'eſt paſſé enſuite. Copie du temps, de 11 pages.

Ces Pièces ſont conſervées dans la Bibliothèque de M. Fevret de Fontette, Conſeiller au Parlement de Dijon.]

24058. ☞ Diſcours ſur l'état préſent de l'Europe, & des Provinces-Unies : 1674, *in*-12.]

24059. Relation de ce qui s'eſt paſſé en Allemagne ſous le Vicomte de Turenne, depuis le commencement en 1674, juſqu'en 1675.

Cette Relation eſt imprimée avec l'*Etat préſent des Affaires d'Allemagne* ; par BRUNEAU : *Paris*, le Petit, 1675 : *Cologne*, 1675, *in*-12.

24060. * Raiſons politiques (de François Baron DE LISOLA) touchant la Guerre d'Allemagne, des années 1673, 1674, 1675 : *Strasbourg*, 1675, *in*-12.

24061. ☞ Harangue de l'Archevêque d'Embrun, interprétée par les événemens de notre temps, &c. *Cologne*, 1674, *in*-12.]

24062. ☞ Mémoires très-fidèles & très-exacts des Expéditions militaires qui ſe ſont faites en Allemagne, en Hollande & ailleurs, depuis 1664 juſqu'en 1675 : *Paris*, 1734, *in*-12. 2 vol.]

24063. ☞ Mémoires des deux dernières Campagnes de M. de Turenne : *Strasbourg*, 1734, *in*-12. 2 vol.]

24064. ☞ Mſ. Joan. MORELETI de Conchey, Divionenſis, de Bello Batavico, Belgico, Sequanico & Germanico, per annos 1672, 1673, 1674 & 1675, geſto ſub Ludovico XIV. Gallorum Rege, Libri IV. tum ejus manu ſubſcripti, tum ex ejus Autographo deſcripti : *in-fol.*

Cette Hiſtoire eſt conſervée dans la Bibliothèque de M. le Préſident Bouhier, à Dijon.]

24065. ☞ Le Voyage du Cardinal de Baden, & ſon ſéjour à Liége, en Décembre 1674, Janvier, Février & Mars 1675, *in*-4.]

24066. Le Machiavel François, où l'on montre par cent axiomes politiques François, les Maximes d'Etat & de Guerre des François : 1675, *in*-4. (en Allemand.)

24067. La Politique de la France démaſquée pour la conſervation de l'Allemagne ; par Anonyme WAHRMUND : 1675, *in*-4. (en Allemand.)

24068. Mémoires des Affaires de France ſous le Règne de Louis XIV. contenant les plus remarquables Exploits du Prince de Condé & du Maréchal de Turenne, Généraux de l'Armée Françoiſe : *London*, Dering, *in*-8. (en Anglois.)

24069. ☞ Memoires of the affairs of France during the Reign of Lewis the XIV. Done out of French : *London*, 1675, *in*-12.

Ce ſont apparemment ceux dont parle le P. le Long, au numéro précédent.]

24070. ☞ Remarques ſur le Gouvernement du Royaume, durant les Règnes de Henri IV. Louis XIII. & Louis XIV. où ſont traitées pluſieurs choſes ſingulières & rapportés pluſieurs faits anecdotes de ces trois Règnes, juſqu'à la mort de M. de Turenne, en 1675 ; (par Gatien Sandras DE COURTILZ :) *Cologne*, Marteau : (*Hollande*) 1688, *in*-12.]

24071. ☞ Mémoires de M. l'Abbé ARNAUD, contenant quelques anecdotes de la Cour de France, depuis 1634 juſqu'en 1675 : *Amſterdam*, (*Paris*,) 1756. Trois parties en 2 vol. *in*-12.

M. l'Abbé Arnaud étoit l'aîné des fils du célèbre M. Arnaud d'Andilly. Il naquit en 1616, & mourut en 1698 : il embraſſa l'état Eccléſiaſtique en 1643.]

24072. Relation de la Campagne d'Allemagne, de l'année 1675, juſqu'à la mort de M. de Turenne : *Paris*, Barbin, 1676, *in*-12.

Digitized by Google

24073. La Vie du Vicomte de Turenne, par DU BUISSON, Capitaine du Régiment de Verdelin : *Cologne*, Dallon, 1685, *in*-12. Nouvelle Edition : *Cologne*, de Clou, 1688 : *La Haye*, Van-Bulderen, 1688, 1695, *in*-12.

Gatien DE COURTILZ, qui s'eſt déguiſé ſous le nom de du Buiſſon, a fait quelques additions dans la ſeconde Edition, & en a refondu le ſtyle. Pour juſtifier ces changemens, il débite dans ſa Préface, que feu M. du Buiſſon avoit laiſſé deux copies du même Ouvrage, l'une plus ample & plus correcte que l'autre; que la moins correcte a ſervi d'original à la première Edition, & qu'il publie à préſent la plus correcte. Bayle, au Tome I. de ſa *Réponſe aux Queſtions d'un Provincial*, *pag.* 222, *chap.* 27. il fait dans ce Chapitre une critique de divers endroits de cette Vie.

Le même, dans ſes *Nouvelles de la République des Lettres*, *de Juillet* 1685, *pag.* 816, dit qu'il y a beaucoup d'apparence que celui qui donne cette Vie, eſt l'Auteur de la *Conduite de Mars*, imprimée cette année 1685, à la Haye, chez Van-Bulderen. On trouvera au même endroit de quelle manière il critique cet Auteur ſur pluſieurs articles. Cette Hiſtoire n'eſt ni exacte ni judicieuſe; elle eſt remplie de fauſſetés & de beaucoup de traits Romaneſques. Cependant l'Auteur commence ainſi ſa Préface : « Si ce qu'on doit déſirer le plus dans » un Hiſtorien, eſt de dire la vérité, c'eſt ſans contredit en cela que cet Ouvrage aura de quoi ſatisfaire » ceux qui le liront; c'eſt à quoi je me ſuis particulièrement étudié, eſpérant qu'après avoir acquis quelque réputation par les armes, je ne la perdrois pas » par ma plume ». *Voyez* à la fin de cette Bibliothèque le Mémoire touchant les Ouvrages de cet Auteur.

☞ On peut encore voir ſur cette Vie de M. de Turenne, les *Mém.* du P. Niceron, *tom. II. p.* 171. = *Journ. de Léipſick*, 1686, *pag.* 130. = *République des Lettres*, *Juillet*, 1685.]

24074. ☞ Hiſtoire du Vicomte de Turenne, avec les Preuves & les Plans de Batailles; par M. (André-Michel) DE RAMSAY : *Paris*, 1735, *in*-4. 2 vol.

L'Auteur eſt mort en 1743.]

24075. ☞ Hiſtoire du même; par l'Abbé (François) RAGUENET : *La Haye*, (*Paris*,) 1738, 1759, *in*-12. 2 parties.

C'eſt un Ouvrage poſthume. L'Auteur eſt mort vers 1720.]

24076. ☞ Vie de Henri de la Tour d'Auvergne, Vicomte de Turenne; par l'Abbé (Gabriel-Louis CALABRE) PÉRAU.

Celle-ci ſe trouve parmi les *Vies des Hommes illuſtres de France*, commencées par M. d'Auvigny. Elle occupe le Tome XXIII. *Amſterdam* & *Paris*, 1760, *in*-12. L'Auteur eſt mort en 1767.]

24077. Le Siége & la Priſe de la Ville d'Huy : *Paris*, 1675, *in*-4.

24078. La priſe de Figuera, de Biſcara & de Mont-Joüi, & la reddition de plus de quatre-vingt autres Villes de Catalogne par l'Armée du Roi, commandée par le Duc de Schomberg, avec ce qui s'eſt paſſé entre les François & les Eſpagnols depuis l'entrée des Troupes de France dans cette Principauté : *Paris*, 1675, *in*-4.

24079. Relation de ce qui s'eſt paſſé en Catalogne, en 1674 & 1675; par D. C. *Paris*, 1675, *in*-12.

☞ L'Auteur pourroit bien être un nommé DE CAISSEL, dont on trouvera plus bas quelques Ouvrages de même genre.]

24080. La priſe de la Forteresſe de Bellegarde dans le Rouſſillon : *Paris*, 1675, *in*-4.

24081. Hiſtoire du Roi Louis XIV.

Cette Hiſtoire ſe trouve dans le tom. IV. du *Portrait géographique & hiſtorique de l'Europe*, compoſé par Jean HINSSELIN DE MORACHE : *Paris*, 1674, *in*-12. 4 vol.

24082. Relation des Mouvemens de la Ville de Meſſine, depuis 1671 juſqu'en 1675 : *Paris*, de la Caille, 1675 : *Lyon*, 1676, *in*-12.

« Cette Relation apprend les véritables commencemens des Affaires de Meſſine avec d'autant plus de » fidélité, que celui qui l'a donnée au public, a été témoin de la plupart des choſes; & que la manière dont » il s'explique, fait connoître qu'il écrit ſans paſſion ». *Journal des Sçavans*, *du* 2 *Décembre* 1675.

24083. Relation de ce qui s'eſt paſſé à Meſſine, & au Combat des Vaiſſeaux du Roi par le Duc de Vivonne : *Paris*, 1675, *in*-4.

24084. Relation de la priſe d'Agouſta en Sicile : *Paris*, 1675, *in*-4.

24085. * Il vendico Meſſinenſe o ſia ſuccinta Relatione di quanto e ſeguito nella Citta di Meſſina, dal giorno della revolutione ſino chiamata dé Franceſci; da Alberto TUCCAVI, Nobile Meſſineſe : *in Rhegio*, 1676, *in*-12.

24086. Della congiura dé i Miniſtri del Ré di Spagna contra la fedeliſſima Citta di Meſſina, nell'anno 1671, & ſequenti. Racconto hiſtorico di Gio. Battiſta Romano COLUMNA, Cavaliere Meſſinenſe : *in Meſſina*, 1676, *in*-4. 3 vol.

24087. La Mamertina, Columba Diſcorſo augurico con Avvertimenti politici ſopre li queſti Motione di Meſſina; dal medeſimo : *in Meſſina*, 1676, *in*-8.

24088. Mſ. Hiſtoria de las Revolutiones de Meſſina, eſcritta por D. Juan Alfonſo LANZINA : *in-fol.*

Cette Hiſtoire [étoit] conſervée dans la Bibliothèque de M. Colbert, num. 3071, & dans celle de M. Baluze, num. 119, [l'une & l'autre aujourd'hui dans la Bibliothèque du Roi.]

24089. Relation du Combat donné entre les Vaiſſeaux du Roi commandés par M. du Queſne, Lieutenant-Général des Armées Navales de Sa Majeſté, & la Flotte des Eſpagnols & des Hollandois ſous le commandement de l'Amiral Ruyter : *Paris*, 1676, *in*-4.

24090. Relation du Combat naval entre l'Armée navale de France & la Flote Hollandoiſe, le 22 Avril : *Paris*, 1676, *in*-4.

24091.

Digitized by Google

24091. Relation du Combat naval, du 2 Juin : *Paris*, 1676, *in*-4.

24092. ☞ Martini MESQUITÆ, Luſitani, Eſtræum fulmen in Batavorum claſſem : *Romæ*, 1677, *in-fol.*]

24093. Relation de ce qui s'eſt paſſé en Sicile depuis l'entrée de M. de Vivonne, en 1675, juſqu'à préſent ; par M. D. *Paris, Amſterdam, Veniſe*, 1677, *in*-12.

24094. Mſ. Origines des Troubles de Meſſine juſqu'en 1677 : *in-fol.*

Ce Manuſcrit [étoit] conſervé dans la Bibliothèque de M. Fouquet, Secrétaire du Roi.

24095. Relation de la Retraite des Troupes Françoiſes qui étoient en Sicile, par le Duc de la Feuillade : 1678, *in*-12.

24096. La Clemenza reale, ò Hiſtoria della Rebellione & riaqueſto di Meſſina ; da Franceſco STRADA : *in Palermo*, 1682, *in-fol.*

24097. Le Siége & la Priſe de Condé par l'Armée du Roi : *Paris*, 1676, *in*-4.

24098. Relation du Siége & de la Priſe de Bouchain : *Paris*, 1676, *in*-4.

24099. La priſe de la Ville d'Aire : *Paris*, 1676, *in*-4.

24100. Journal du Siége de Maſtricht ; par un Officier de la Garniſon : *Paris*, 1676, *in*-4.

24101. Journal du Siége de Philiſbourg ; par un Officier de la Garniſon : *Strasbourg*, 1676, *in*-12.

24102. Journal du Siége de Philiſbourg ; par un Officier de la Garniſon : *Fribourg*, 1676, *in*-12.

Ce Journal eſt oppoſé au précédent. L'Auteur ſe nomme le François DE RIGAUVILLE.

24103. ☞ Relation de ce qui s'eſt paſſé dans les Armées du Roi en Allemagne & en Flandres, depuis le commencement de 1675 juſqu'en 1676, avec les particularités du Combat de M. de Créquy & du Siége de Trèves : *Cologne*, 1676, *in*-12.]

24104. ☞ Au Roi, ſur ſon heureux retour, & ſur le glorieux ſuccès de ſes Armes ; par le Sieur DE LA GRAVETTE : *Paris*, 1676, *in*-4. avec deux Portraits.]

24105. ☞ Réflexions curieuſes & précautions néceſſaires ſur les raiſons & moyens qui peuvent ſervir à la paix générale ; par un François déſintéreſſé : *Villefranche*, Charles de la Vérité, 1676, *in*-12.]

24106. ☞ La France intriguante, ou Réponſe aux Manifeſtes de quelques Princes ſur l'état préſent de l'Allemagne : 1676, *in*-12. ſans nom de Ville ni d'Imprimeur.]

24107. ☞ Moyen de réduire la France à un état plus Chrétien, pour le bien de l'Europe : 1676, *in*-12.]

24108. ☞ Quiproquo, ou Erreur d'Etat, au ſujet de la réduction de la Rochelle : *Cologne*, 1676, *in*-16.]

34109. Relation du Siége & de la Priſe de Valenciennes : *Paris*, 1677, *in*-4.

24110. ☞ Lettre de M. le Comte DE LOUVIGNY à M. le Maréchal de Grammont ſon père, (ſur la priſe de Valenciennes) du 17 Mars 1677.

Dans le *Recueil de Pièces d'Hiſtoire & de Littérature, tom. III.*]

24111. ☞ Lettre du Duc de Saint-Aignan ; (François DE BEAUVILLIERS) & Réponſes de Louis XIV. ſur la priſe de Valenciennes & de Tournay, en 1677.

Elles ſont imprimées dans les *Mémoires* de l'Abbé d'Artigny, *tom. IV. pag.* 309 : (*Paris*, Debure, 1749, &c. *in*-12.]

24112. Journal de ce qui s'eſt paſſé au Siége & à la Priſe de la Ville & Citadelle de Cambray : *Cambray*, 1677, *in*-4.

24113. Relation de la Bataille de Caſſel, le 10 Avril 1677 : *Paris*, 1677, *in*-4.

24114. Mſ. Le Triomphe de France par les grands Exploits du Roi & de Monſieur, qui confirment les hautes vertus & les actions héroïques qu'ils ont faites au commencement de l'année 1677.

Ce Manuſcrit eſt conſervé dans la Bibliothèque du Roi, entre les Manuſcrits de M. de Gaignères ; & dans celle de M. l'Abbé d'Eſtrées, [aujourd'hui à S. Germain des Prés.]

24115. ☞ Pour le Roi ; Ode préſentée à Sa Majeſté au Camp de Thulin, le 21 Mai 1677 : *in*-4.]

24116. ☞ Mauvaiſe foi & violences de la France : *Villefranche*, 1677, *in*-12.]

24117. ☞ Le Pot-aux-Roſes des François découvert : *Cologne*, 1677, *in*-12.]

24118. ☞ Le Juſtin moderne des affaires de ce temps : *Villefranche*, 1677, *in*-12.]

24119. Relation de la Victoire gagnée à Epouille en Catalogne : *Paris*, 1677, *in*-4.

24120. Relation du Siége & de la Priſe de la Ville & Citadelle de Fribourg : *Paris*, 1677, *in*-4.

La Relation (précédente) miſe en partition ſelon les règles de la critique la plus exacte, avec toutes les modifications raiſonnées ; par J. D. S. Sieur DE RICHESOURCE : *Paris*, 1677, *in*-4.

Ces lettres initiales ſignifient Jean DE SOURDIER.

24121. La Campagna del Ré Chriſtianiſſimo, nell'anno 1677, dal Signor PRIMI Viſconti, Conte de San Majole : *in Parigi*, Michallet, 1677, *in*-12.

La même Campagne, en François, avec les particularités du Siége de Valenciennes, de Saint-Omer & de Cambray, & de la Bataille

Digitized by Google

de Mont-Caſſel : *Paris*, Michallet, 1678, *in*-12.

La même : *London*, 1679, *in*-12. (en Anglois.)

24122. ☞ Campagne du Maréchal de Créqui, en 1677, publiée par François Berthelot, Marquis DE BAYE, Maréchal de Camp : *Luneville*, 1761, *in*-8.]

24123. ☞ Campagne du Maréchal de Créqui en Lorraine & en Alſace, en 1677, rédigée par M. Carlet DE LA ROZIERE, Capitaine de Dragons, &c. (avec une Carte de la Lorraine & de l'Alſace :) *Paris*, Merlin, 1764, *in*-12.]

24124. * Relation des Guerres d'Allemagne ès années 1675, 1676, 1677 : *Lyon*, 1677, *in*-12.

24125. Relation de ce qui s'eſt paſſé en Flandres entre les Armées commandées par le Maréchal de Créqui & les Confédérés, en 1675, 1676 & 1677 : *Lyon*, 1678, *in*-12. 2 vol.

24126. Mémoires des deux dernières Campagnes de M. de Turenne en Allemagne, & de ce qui s'eſt paſſé depuis ſa mort ſous le commandement du [Comte] de Lorges : *Paris*, 1678, *in*-12. 2 vol.

☞ Mémoires des deux dernières Campagnes de M. de Turenne en Allemagne, (en 1674 & 1675,) & de ce qui s'eſt paſſé depuis ſa mort, ſous le commandement du Comte de Lorges ; (par le Sieur DESCHAMPS, Officier, qui fut depuis prépoſé par M. le Prince de Condé à l'éducation du Duc de Bourbon, ſon petit-fils :) Nouvelle Edition, revue & corrigée (par M. de Hauteville :) *Paris*, Jombert, 1756, *in*-12.

C'eſt la réimpreſſion de l'Ouvrage précédent, qui étoit fort rare & très-eſtimé. On l'a augmenté d'une Préface. Il a été compoſé par un Officier qui ſervoit ſous M. de Turenne, & revu par M. de Lorges. On a ſeulement corrigé dans cette ſeconde Edition, quelques expreſſions ſurannées, & changé l'ancienne orthographe. *Mercure de France, Septembre* 1756, *pag.* 160.]

24127. Hiſtoire de la Guerre de Hollande, depuis l'an 1672 juſqu'en 1677 : *La Haye*, Van-Bulderen, 1689, *in*-8. 2 vol.

Gatien DE COURTILZ, Auteur de cette Hiſtoire, eſt fort ſuſpect dans ſes récits particuliers. *Voyez* à la fin de cette Bibliothèque le Mémoire touchant ſes Ouvrages.

☞ *Voyez* le P. Niceron, *tom. II. pag.* 173. = *Bibl. des Rom. tom. II. pag.* 90.]

24128. ☞ L'Europe Eſclave, ſi l'Angleterre ne rompt ſes fers : *Cologne*, 1677, *in*-12.]

24129. ☞ Theatrum Belgii inferioris, ſivè origo & progreſſus belli quod Reges Galliæ & Angliæ, cum Epiſcopis Monaſterienſi & Colonienſi contra unitas Belgii Provincias eorumque Socios geſſerunt, ab anno 1672, ad annum 1678, auctore H. S. SOET, (en Hollandois :) *Amſtelodami*, 1678, *in*-8.]

24130. La Priſe de la Ville & Citadelle de Leuve : *Paris*, 1678, *in*-4.

24131. Priſe de la Ville de Puycerda par le Maréchal de Navaille : *Paris*, 1678, *in*-4.

24132. Le Combat de Reinsfeld donné par le Maréchal de Créquy : *Paris*, 1678, *in*-4. Particularités de ce Combat : *Paris*, 1678, *in*-4.

24133. Le Combat donné près de Mons par le Maréchal de Luxembourg : *Paris*, 1678, *in*-4.

24134. ☞ Mſ. Lettre touchant le Siége de Gand : 17 pages.

Elle eſt conſervée dans la Bibliothèque de M. Fevret de Fontette, Conſeiller au Parlement de Dijon.]

24135. I ſucceſſi della Guerra, nell'anno 1678 : *in Parigi*, Ribou, 1678, *in*-4.

Le même Livre traduit en François par l'Auteur, & publié ſous ce titre : « La dernière » Campagne du Roi en Flandres juſqu'à la » Paix, & le ſuccès de ſes armes en Alle» magne : *Paris*, Ribou, 1679, *in*-12.

Jean-Baptiſte PRIMI Viſconti, Comte de Saint-Majole, eſt l'Auteur de cette Hiſtoire : il eſt mort en 1714.

24136. ☞ Les fauſſes démarches de la France, ſur la Négociation de la Paix : 1678, *in*-12.]

24137. Relation de la Campagne de Flandres, en 1678, & en Allemagne juſqu'à la Paix ; par D. C. *Paris*, Quinet, 1679, *in*-12. 2 vol.

Ces lettres initiales D. C. ſignifient DE CAISSEL.

24138. Relation de ce qui s'eſt paſſé en Catalogne, depuis 1671 juſqu'en 1678 : *Paris*, Quinet, 1678, *in*-12.

24139. Mſ. Recueil de pluſieurs Lettres écrites à M. Portail, Chirurgien, par des Officiers des Armées du Roi, contenant ce qui s'eſt paſſé pendant les années 1674, juſques & y compris l'année 1678 : *in*-4. 10 vol.

Ce Recueil eſt conſervé dans la Bibliothèque de M. le Chancelier d'Agueſſeau.

24140. Ludovici Magni Res terrâ marique geſtæ Bellis Hiſpanico tertio, Germanico ſecundo, Batavico unico ævi poſterorumque ſcitu digniores, Elogii ſtylo concinnatæ, ab anno 1672, ad annum 1678 ; auctore Michaële Angelo DE WOERDEN : *Pariſiis*, *in-fol.*

24141. ☞ Caroli RUÆI, Societatis Jeſu, pro confecto feliciter bello Panegyricus, Ludovico Magno dictus : *Pariſiis*, Bénard, 1678, *in*-12.]

24142. Le Mercure Hollandois, ou les Conquêtes du Roi en Hollande, en Franche-Comté, en Allemagne, en Catalogne, & généralement ce qui s'eſt paſſé dans l'Europe pendant la Guerre, depuis l'an 1672 juſqu'à la fin de 1679 ; par Pierre LOUVET, de Beauvais, Docteur en Médecine & Hiſtoriogra-

Digitized by Google

phe de ſon Alteſſe Royale de Dombes: *Lyon*; Baritel, 1673-1680, *in*-12. 10 vol.

☞ Le Tome I. contient l'Hiſtoire de la République des Provinces-Unies des Pays-Bas, depuis l'an 1566 juſqu'en 1671.

Tome II. Les Conquêtes du Roi Louis XIV. ſur les Provinces-Unies, en 1672 & 1673.

Tome III. La Marche des Troupes Françoiſes dans l'Allemagne, depuis la priſe de Maeſtricht & la réduction de l'Alſace; avec la Conquête de la Franche-Comté en 1673 & 1674. Enſemble un Abrégé de l'Hiſtoire de la Franche-Comté, depuis l'an 1200 juſqu'en 1668.

Tome IV. Les avantages remportés ſur les Impériaux, les Eſpagnols & les Hollandois, dans l'Allemagne, en Sicile, dans la Catalogne & aux Pays-Bas, en 1674, 1675 & 1676.

Tome V. Ce qui s'eſt paſſé de plus conſidérable dans les Pays-Bas, en Alſace & ſur la Méditerranée, &c. en 1676 & 1677, avec un Recueil des Actions ſolemnelles, des Naiſſances, des Mariages & des Morts illuſtres, &c. arrivées durant le même temps.

Tome VI. La ſuite de l'Hiſtoire contenue au Tome précédent, juſqu'à la fin de 1677.

Tomes VII. & VIII. La ſuite, pendant l'année 1678.

Tome IX. La ſuite, pendant l'année 1679, avec un Recueil des Actions ſolemnelles, Mariages, Naiſſances & Morts, &c. comme auſſi le Mariage de M. le Dauphin en 1680.

Dans le premier Volume, l'Auteur place une idée de l'état ancien des dix-ſept Provinces & de leurs premiers Seigneurs, juſqu'en 1566, que la hauteur des Eſpagnols en fit révolter une partie, qui ſe fortifia tellement, qu'elle forma ce qu'on nomme à préſent la République de Hollande. On voit enſuite ſes progrès, juſqu'en 1672, que Louis XIV. lui déclara la guerre, & la réduiſit à l'extrêmité. Il paroît d'abord que le but de l'Auteur n'étoit que de parler de cette ſeule Expédition: cependant comme elle entraîna un embraſement général, il détaille les différentes manœuvres des Puiſſances qui y entrèrent. Il fait quelquefois des digreſſions aſſez curieuſes; & il s'étend ſur les louanges du Roi, en même-temps qu'il traite fort mal les Hollandois. On peut voir ce qui en eſt dit dans la *Méth. hiſt.* de Lenglet, *in*-4. *tom. IV. pag.* 152.]

24143. ☞ Le Mercure Hollandois, contenant les choſes les plus remarquables de toute la Terre, arrivées en l'an 1672 & ſuivans, ſur tout dans les Guerres de France, Angleterre & Hollande: *Amſterdam*, 1678 *& ſuiv. in*-12. 13 vol. avec figures.

Cet autre Mercure, tout différent du précédent, contient treize années, dont chacune occupe un Volume, depuis le commencement de 1672 juſqu'à la fin de 1684. On prend ſouvent cet Ouvrage pour celui qui précéde. Celui-ci eſt un Journal de tout ce qui s'eſt paſſé depuis 1672 dans la Hollande & le reſte de l'Europe. Autant M. Louvet a tâché d'exalter le Roi & ſes vertus, autant ce Nouvelliſte veut le faire paſſer pour un Prince cruel, ſans probité & ſans foi. Les Etats de Hollande ſont, ſelon lui, un modèle de ſageſſe & de modération, & le Prince d'Orange un Héros comparable aux plus grands qui aient jamais été.]

24144. ☞ Mémoires très-fidèles & très-exacts des Expéditions militaires qui ſe ſont faites en Allemagne, en Hollande & ailleurs, depuis le Traité d'Aix-la-Chapelle (en 1668) juſqu'à celui de Nimégue (en 1678) auxquels on a joint la Relation de la Bataille de Senef, par M. le Prince, (en 1674) & quelques autres Mémoires ſur les principales Actions qui ſe ſont paſſées pendant cette Guerre, (telle que la Campagne du Vicomte de Turenne en 1674, le Combat de Tabago par le Comte d'Eſtrées, la Bataille de Mont-Caſſel décrite par un Mouſquetaire, &c.) 1734, *in*-12. 2 vol.

L'Officier qui a écrit ces Mémoires paroît être un homme qui a l'uſage du monde, qui parle bien & qui écrit comme il parle. On peut voir le *Journal de Verdun, Avril* 1734.]

24145. ☞ La Deviſe du Roi juſtifiée; par le Père (Claude-François) Menestrier, Jéſuite; avec un Recueil de 500 Deviſes faites pour Sa Majeſté & toute la Famille Royale: *Paris*, 1679, *in*-4.]

24146. Mémoires hiſtoriques de ce qui s'eſt paſſé de plus remarquable en Europe, depuis l'an 1672 juſqu'en 1679, tant aux Guerres contre les Hollandois, qu'à la Paix de Nimégue; par M. D. *Paris*, 1692, [1693] *in*-12. 2 vol.

Marie-Catherine de Jumel de Berneville, Comteſſe d'Aunoy, morte en 1705, a compoſé ces Mémoires.

24147. Mémoires de tout ce qui s'eſt paſſé dans la Chrétienté, depuis le commencement de la Guerre, en 1672, juſqu'à la concluſion de la Paix, en 1679, traduits de l'Anglois du Chevalier Temple: *La Haye*, 1692, 1694: *Utrecht*, 1707, *in*-12.

Guillaume Temple eſt mort en 1699. On trouve dans ſes Mémoires bien des choſes particulières, parcequ'il avoit été long-temps employé dans les Ambaſſades en Hollande.

☞ *Voyez* le *Journal de Léipſick*, 1693, *pag.* 32. = Lenglet, *in*-4. *tom. III. pag.* 422: *tom. IV. pag.* 153. = Le Père Niceron, *tom. XIII. pag.* 169. = *Hiſt. des Ouvr. des Sçav. Févr.* 1692. = *Biblioth. univ. & hiſtor. tom. XXII. pag.* 323. = *République des Lettr.* de Bernard, *Octobre* 1699, *& Novembre* 1700.]

24148. ☞ Réponſe du Chevalier Temple au Libelle intitulé, *Lettre de M. du Cros, &c. à Milord, &c.* contre ſes Mémoires: *La Haye*, 1693, *in*-12.]

24149. ☞ Nouveaux Mémoires du Chevalier (Guillaume) Temple, depuis la Paix de Nimégue juſqu'à ſa retraite: *La Haye*, 1729, *in*-12.]

24150. ☞ Hiſtoire de Louis XIV. depuis la mort du Cardinal Mazarin en 1661, juſqu'à la Paix de Nimégue en 1678; par M. (Paul Fontanier) Pelisson: *Paris*, 1749, *in*-12. 3 vol.

L'Auteur eſt mort en 1693. Cette Edition a été donnée par l'Abbé Jean-Baptiſte le Maſcrier. On en avoit parlé comme manuſcrite dans le XVIIe *Journal des Sçavans de* 1693, *pag.* 200.]

24151. ☞ Panégyrique de Louis XIV. par M. Charpentier, en 1679: *in*-4. & *in*-12.]

24152. ☞ Ludovici Magni Galliarum Regis, elucubratio anagrammatica-hiſtorica, à P. Gaſparo Laugier, Minimorum alumno (cum Symbolis heroicis): *Aquis-Sextiis*, Marchy, 1679, *in*-4.]

24153. Mémoires de Gaſpar, Comte DE CHAVAGNAC, Maréchal de Camp des Armées du Roi, & Lieutenant-Général de l'Empereur, & ſon Ambaſſadeur en Pologne: *Beſançon*, 1699: *Paris*, 1700: *Amſterdam*, Malherbe, 1700, *in*-12. 2 vol.

Ces Mémoires ſont corrigés dans l'Edition de Paris; ils contiennent ce qui s'eſt paſſé de plus conſidérable depuis l'an 1614 juſqu'en 1679. Car l'Auteur ne dit qu'un mot de la priſe de Straſbourg, en 1682, & de la mort du Maréchal de Luxembourg, en 1695.

« Celui qui a fait ces Mémoires, eſt ſon propre panégyriſte éternellement. Il ſe donne pour l'auteur de » tous les conſeils qui ont réuſſi; les entrepriſes. Si » quelqu'un ne réuſſit pas, c'eſt à cauſe qu'on ne l'a pas » voulu croire; il ſeroit arrivé de grands inconvéniens, » s'il n'y eût remédié. Il ſe charge des exécutions les » plus hardies & les plus pénibles, & il en vient à bout. » En un mot, ſans lui tout va mal; avec lui tout va » bien ». Pierre Bayle, dans ſon *Dictionnaire*, ſous le nom de *Souche*, Note E.

« L'Auteur de ces Mémoires eſt un Gentilhomme » Gaſcon, qui a porté les armes pour le ſervice de » Louis XIII. & de Louis XIV. pendant quarante-cinq » ans ſans diſcontinuer. Il raconte aſſez naivement ce » qui lui eſt arrivé; & s'il n'avoit pas eu le ſoin de dire, » En plus d'un lieu qu'il étoit Gaſcon, on en auroit pu » connoître le caractère dans ſon Livre ». Le Clerc, Article XII. de ſa *Bibliothèque univerſelle de l'année* 1699.

« Cet Auteur n'étoit rien moins qu'habile Ecrivain. » Il y a cependant bien des choſes curieuſes dans ſes » Mémoires ſur les dernières Guerres civiles de France, » ſur celle qui commença en 1672, & qui ne finit qu'à » la Paix de Nimégue, & ſur les Négociations de l'Au» teur pour faire élire Roi de Pologne le dernier Duc » de Lorraine, à qui il étoit entièrement dévoué ». Bernard, Article II. des *Nouvelles de la République des Lettres*, *Juillet* 1701.

☞ On peut voir encore, la *Méth. hiſt.* de Lenglet, *in*-4. *tom. IV. pag.* 153.]

24154. Hiſtoria delle Guerre d'Europa, dall' anno 1643, in ſino all'anno 1680, da Pietro GAZZOTTI: *in Venetia*, 1681, *in*-4.

C'eſt proprement l'Hiſtoire des Guerres entre la France & la Maiſon d'Autriche.

24155. Theatri Europæi, tomus primus & ſecundus, ab anno 1617, ad annum 1633; per Joannem-Philippum ABELINUM: *Francofurti*, 1632-1636, *in-fol.* 2 vol. Tomus tertius & quartus, ab anno 1633, ad annum 1643; per Henricum ORÆUM: *Ibid.* 1639-1644, *in-fol.* Tomus quintus, ab anno 1643, ad annum 1647; per Joannem-Philippum ABELINUM: *Ibid.* 1651, *in-fol.* Tomus ſextus & ſeptimus, ab anno 1647, ad annum 1657; per Georgium SCHLEDERUM: *Ibid.* 1663, *in-fol.* 2 vol. Tomus octavus & nonus, ab anno 1657, ad annum 1665; per Martinum MAYER: *Ibid.* 1667-1672, *in-fol.* 2 vol. Tomus decimus & undecimus, ab anno 1665, ad annum 1680; per Wolfgangum Jacobum GEIGER: *Ibid.* 1677-1682, *in-fol.* 2 vol.

24156. ☞ Diverſes Harangues, contenant par abrégé, l'Hiſtoire des dernières Guerres, prononcées à la Cour, par le fils de Guibert DE BEAUVAL, communément appellé, le *Petit Prédicateur de M. le Dauphin*; avec l'Eloge de M. de Turenne; par TAUPINART DE TILLIERES: *Paris*, 1680, *in*-4.]

24157. ☞ Panégyrique & Harangues à la louange du Roi; par l'Académie Françoiſe: *Paris*, 1680, *in*-8.]

24158. Le Triomphe de la gloire, ou les dernières Conquêtes de Louis le Grand; par DE CAISSEL: *Paris*, Delaune, 1682, *in*-12.

24159. Louis le Grand, Panégyrique; par François FAURE, Evêque d'Amiens: *Paris*, Muguet, 1680, *in*-4.

Cet Evêque eſt mort en 1687. Son Panégyrique contient en abrégé les choſes les plus conſidérables du Règne de Louis XIV.

24160. ☞ Sentiment d'un Particulier, ſur l'Ecrit qui a paru touchant l'Alliance de la France: 1680, *in*-12.]

24161. ☞ Adriani VALESII Oratio de laudibus Ludovici Adeodati, Regis Chriſtianiſſimi; quòd ejus munificentiâ Litteræ ſunt reſtitutæ: *in*-4.]

24162. Journal du Voyage du Roi en Flandres: 1680, *in*-12.

24163. La Fama geloſa della Fortuna, Panegirico ſopra la Naſcita, Vita, Attioni, Governo, Progreſſi, Vittorie, Glorie e Fortune di Luigi el Grande; da Gregorio LETI, Milaneſe: *in Gex*, 1680, *in*-4.

C'eſt un Panégyrique préſenté au Roi, par l'Auteur, qui eſt mort en 1701. (Voyez *Merc. Juillet*, 1680.)

24164. ☞ La France auguſte, en abrégé; par DAMOND: *Utrecht*, 1681, *in*-12.]

24165. ☞ Requête au Roi, & Mémoire de M. DE FIESQUE, pour ſes prétentions contre la République de Gènes: 1681, *in*-4. de 38 pages.]

24166. Combat donné par M. du Queſne, Lieutenant Général des Armées navales du Roi, contre huit Vaiſſeaux de Tripoli, dans le Port de Chio, le 23 Juillet: *Paris*, 1681, *in*-4.

24167. Relation des particularités de l'Audience que le Grand Viſir a donnée au Sieur de Guilleragues, Ambaſſadeur du Roi à Conſtantinople, au ſujet du Combat de Chio: *Paris*, 1682, *in*-4. Suite des Négociations du Sieur de Guilleragues: *Paris*, 1682, *in*-4.

24168. Relation véritable de ce qui s'eſt paſſé à Conſtantinople, avec M. de Guilleragues, Ambaſſadeur de France: *Chio*, 1682, *in*-12.

☞ Relation de ce qui s'eſt paſſé à Conſtantinople, avec M. de Guilleragues, où on montre les bévues de la Gazette de Paris: 1682, *in*-12.

C'eſt apparemment la même que le N°. précédent.]

Digitized by Google

24169. Mſ. Lettre ſervant de Réponſe au Libelle intitulé : *Relation véritable de ce qui s'eſt paſſé à Conſtantinople*, &c.

[Cette Lettre [étoit] conſervée dans la Bibliothèque de M. l'Abbé d'Eſtrées, [aujourd'hui à S. Germain-des-Prés.]

24170. Lettre d'un Officier du Grand Viſir à un Bacha, ſur l'Expédition de M. du Queſne à Chio, & la Négociation de M. de Guilleragues : *Villefranche*, 1683, *in*-12.

24171. ☞ La Mémoire éternisée de Louis le Grand ; par Jean-Baptiſte de Saint-Yriey DES MARINES : *Toloſe*, Leblois, 1682, *in*-12.]

24172. ☞ Les Déſordres des Pays-Bas, cauſés par la France : *Amſterdam*, Vandick, 1683, *in*-12.]

24173. ☞ Les Incendies infernaux, ou Deſcription en forme de Lettre, de l'entrepriſe du Maréchal de Créquy, ſur la Ville de Luxembourg : *Cologne*, 1683, *in*-12.]

24174. ☞ Abrégé du deſſein Ottoman ſur la Chrétienté, par la France ſuſcité & fomenté : 1683, *in*-12.]

24175. ☞ Lettre où l'on voit les pratiques & menées ſecrettes des François avec les Turcs, & les Hongrois rébelles, &c. *Ratisbonne*, 1683, *in*-12.]

24176. ☞ Paſquinades : *in*-12.]

☞ Paſquini & Marforii curioſæ interlocutiones, &c. anno 1683.]

24177. ☞ Le Piquet de l'Europe : *in*-12.]

24178. ☞ Réflexions ſur le Portrait de Louis XIV. par LE MARESCHAL : *Paris*, 1682, *in*-12.]

24179. Mémoires de Louis Henri DE LOMÉNIE, Comte de Brienne, ci-devant Secrétaire d'Etat, contenant pluſieurs particularités importantes & curieuſes, tant des Affaires & Négociations étrangères, que dans le Royaume, qui ont paſſé par ſes mains, auſſi-bien que des Intrigues ſecrettes du Cabinet, dont il a eu connoiſſance, depuis l'an 1643 juſqu'en 1682, incluſivement : [*Amſterdam*, 1720, *in*-12. 2 vol.]

☞ Le Père le Long les indiquoit comme Manuſcrits, & diſoit que M. de Brienne les avoit dreſſés étant enfermé à S. Lazare.]

24180. L'Eſpion dans les Cours des Princes Chrétiens, ou Lettres & Mémoires d'un Envoyé ſecret de la Porte dans les Cours de l'Europe, où l'on voit les découvertes qu'il a faites dans toutes les Cours où il s'eſt trouvé : *Cologne*, (*Paris*), 1696, 1700, *in*-12. 2 vol. *Cologne*, Kinchius, (*Paris*), 1697, *in*-12. 6 vol. Nouvelle Edition d'un plus gros caractère : *Cologne*, Kinchius, (*Rouen*), 1710, *in*-12. 6 vol.

Ce Livre a été d'abord publié ſous ce titre : *L'Eſpion du Grand Seigneur, & ſes Relations ſecrettes envoyées au Divan de Conſtantinople, & découvertes à Paris, pendant le Règne de Louis le Grand : Paris*, Barbin, 1684, & *Amſterdam*, des Bordes, 1684, *in*-12. Bayle en parla auſſi-tôt ainſi : « Cet Ouvrage a été contrefait » à Amſterdam, du conſentement du Libraire de Paris, » qui l'a le premier imprimé. Il ſera compoſé de plu» ſieurs petits volumes, qui contiendront les événemens » les plus conſidérables de la Chrétienté en général, & » de la France en particulier, depuis l'an 1637 juſqu'en » 1682. Un Italien, natif de Gènes, nommé (Jean» Paul) MARANA, donne ces Relations pour des Lettres » écrites aux Miniſtres de la Porte, par un Eſpion Turc, » qui ſe tenoit caché à Paris. Il prétend les avoir tra» duites de l'Arabe en Italien, & il raconte fort au » long comment il les a trouvées. On ſoupçonne avec » beaucoup d'apparence, que c'eſt un tour d'eſprit Italien » & une fiction ingénieuſe..... On croit donc que le » Sieur Marana n'a point d'autre deſſein que de faire » l'éloge de Sa Majeſté Très-Chrétienne, &c. » Bayle, *pag.* 90 de ſes *Nouvelles de la République des Lettres*, *Mars*, 1684. Le ſecond & troiſième Tome parurent à Paris : Barbin, 1686, *in*-12.

☞ Les trois premiers Volumes valent beaucoup mieux que les trois ſuivans.]

Marana eſt mort en 1693.

☞ Selon le P. le Long, il mourut à Paris ; cela n'eſt pas exact, car il avoit quitté la France dès 1689, & s'étoit retiré en Italie. M. Dreux du Radier, au *Journal de Verdun*, *Octobre* 1754, cite pour preuve la Préface d'un autre Livre du même Auteur, imprimé en 1696, ſous le titre d'*Entretiens d'un Philoſophe avec un Solitaire, ſur pluſieurs matières de Morale & d'Erudition*, & une Note du Catalogue manuſcrit de la Bibliothèque du Roi.]

L'Ouvrage de Marana doit être mis au nombre des ſuppoſés. L'Eſpion Turc, ſous le nom duquel il le publie, eſt appellé MEHEMET au bas de ſon Eſtampe, où il eſt repréſenté avec le petit collet d'Abbé. On ſuppoſe que cet Eſpion écrit en Arabe au Grand-Seigneur, à ſes Miniſtres, à ſa propre famille & à ſes amis en particulier, qu'il leur mande tout ce qui ſe paſſe, ſoit à Paris, où il a demeuré 45 ans, ſoit dans les principales Cours de l'Europe, où il entretenoit des correſpondances. Le Grand-Seigneur, dit-on dans la Préface, l'avoit envoyé à Paris pour y obſerver les mouvemens de ces Cours, ſur-tout de celle de la France. La manière dont on débite la découverte de ces Mémoires, traduits d'abord d'Arabe en Italien, de l'Italien en Anglois, & de l'Anglois en François, avec un grand nombre d'Editions dans toutes ces Langues ; tout cela jette un merveilleux dans l'eſprit du Lecteur, qui l'excite à ſatisfaire ſa curioſité.

Mais rien n'eſt plus aſſuré que les ſoupçons de M. Bayle. Ce n'eſt qu'un Roman que cet Ouvrage, inventé à plaiſir pour lui donner du relief. L'Auteur n'eſt rien moins qu'un Turc, quoiqu'il le contrefaſſe aſſez bien. Il a rendu ſa fiction vraiſemblable, par les circonſtances dont il remplit ſes récits, & par-là il ſe donne la liberté de dire ce qu'il penſe. Il eſt vrai qu'il rapporte bien des choſes curieuſes, qui doivent néanmoins être lues avec précaution, & qu'on ne doit croire que ſur l'autorité d'un meilleur garant. Ces Lettres, au reſte, font une Hiſtoire aſſez ſuivie des temps où elles ſont écrites. L'Auteur les varie avec diſcernement, ſelon les perſonnes à qui il feint qu'il les écrit ; le ſtyle en eſt aſſez vif, quoique la diction ne ſoit pas toujours exacte. Enfin, pour bien connoître le caractère de cet Ouvrage, il ſuffit de lire cet Extrait du commencement de la Préface particulière du premier Tome.

« Ceux qui liſent, y dit-on, avec diſcernement, » jugent d'un Livre par lui-même ; & pourvu qu'ils le » trouvent bon, ils ne ſe mettent guères en peine de » ſçavoir, ni où ni par qui il a été compoſé, ni de quelle » manière il eſt ſorti des mains de l'Auteur. Que ce ſoit » une fiction ou une vérité : qu'importe ? La raiſon n'eſt-» elle pas de tous les temps & de tous les Pays ? Un Ou» vrage ſe ſoutient ; le bon ſens y règne par tout ; que » faut-il de plus pour le rendre recommandable » ?

Après un ſemblable aveu, où l'Auteur paroît donner

à découvert une véritable idée de ſon Ouvrage, il étoit aſſez inutile de feindre tout ce qui ſuit dans cette Préface, & dont on a rapporté ci-devant le précis. On pourroit bien même avancer, ſans beaucoup ſe commettre, que le détail de toutes les Editions & de toutes les Verſions qu'on y marque, n'eſt pas plus aſſuré que le reſte. La première Edition, ſuppoſée faite à Cologne, qui eſt d'un mauvais caractère, eſt de Paris; & la ſeconde, de Rouen.

☞ On peut voir ſur cet Ouvrage, *Republiq. des Lett. Mars*, 1686. = *Journ. hiſtor. Oct.* 1724, *Sept.* 1754. = Lenglet, *in*-4. *tom. IV. p.* 152. = *Biblioth. des Rom. tom. II. pag.* 84. = *Lett. ſér. & bad. tom. VI. pag.* 205. = *Carpenter. pag.* 29.]

24181. Mémoires contenant divers événemens remarquables arrivés ſous le Règne de Louis le Grand, l'état où étoit la France, lors de la mort de Louis XIII. & celui où elle eſt à préſent : *Cologne*, P. Marteau, (*La Haye*, Van-Bulderen), 1683, *in*-12.

« Gatien DE COURTILZ, Auteur de ce petit Livre, » ſe propoſe de louer le Roi Très-Chrétien, d'une ma» nière qui ne ſente pas la déclamation; pour cet effet, » il compare l'état où eſt à préſent la France, avec l'état » où elle a été ſous le Miniſtère du Cardinal Mazarin.... » On voit bien qu'il a pour but de louer trois perſonnes » en même temps, le Roi, M. Colbert & M. de Lou» vois ». Il y a des Anachroniſmes dans cette Hiſtoire, & l'Auteur y mêle diverſes intrigues politiques & amoureuſes.

☞ On peut voir à ſon ſujet, la *Répub. des Lettr. Mars*, 1684. = Le Père Niceron, *tom. II. pag.* 169. = La *Biblioth. des Romans, tom. II. pag.* 90.]

24182. Teſtament politique de Jean-Baptiſte Colbert, Miniſtre d'Etat, où l'on voit ce qui s'eſt paſſé ſous le Règne de Louis le Grand, juſqu'en 1683; avec des Remarques ſur le Gouvernement du Royaume : *La Haye*, Van-Bulderen, 1694, *in*-12.

Ce Miniſtre eſt mort en 1683. Son Teſtament eſt une mauvaiſe copie d'un excellent original; c'eſt-à-dire, que l'Auteur, qui eſt le même que celui du Livre précédent, a mal imité le *Teſtament politique du Cardinal de Richelieu.*

☞ Voyez *Hiſt. des Ouvr. des Sçav. Juin* 1693. = Le P. Niceron, *tom. II. pag.* 174.]

24183. ☞ Eloge de M. Colbert.

Il eſt imprimé dans le *Journal des Sçavans*, 3 *Mai* 1683.]

24184. Vie de Jean-Baptiſte Colbert, Miniſtre d'Etat ſous Louis XIV. *Cologne*, 1695, *in*-12.

Libelle plein d'injures & de fauſſetés. Bayle écrit que l'Auteur de ce Livre eſt le même qui a fait le *Teſtament politique de M. de Louvois. Voyez* la Note ci-après, ſur le *Teſtament de M. de Louvois*, à l'année 1691.

24185. ☞ Vie du même; par M. D'AUVIGNY.

Cette Vie intéreſſante, & bien capable de faire voir le caractère de M. Colbert, & combien la France lui a d'obligations, eſt imprimée parmi les *Vies des Hommes Illuſtres de France, tom. V. pag.* 249 : *Paris*, 1739, *in*-12.]

24186. Mſ. ☞ Mémoires de Charles PERRAULT, de l'Académie Françoiſe, (depuis 1662 juſqu'en 1683), contenant beaucoup de particularités.]

24187. ☞ Cinquante deviſes pour M. Colbert, Miniſtre d'Etat, inventées & miſes en Vers; par le Préſident DE SILVECANE : *Lyon*, Canier, 1683, *in*-4. avec fig. en taille douce.]

24188. Mémoires pour ſervir à l'Hiſtoire de Louis le Grand : *Paris*, Jollet, 1697-1703, *in-fol.* 10 vol.

L'Auteur de ces Mémoires ſe nommoit Jean d'Auneau, Sieur DE VISÉ; c'eſt le même qui a compoſé, pendant une longue ſuite d'années, le *Mercure Galant.* Ses Mémoires ne contiennent guères que les Eloges qu'il a répandus en tant d'endroits dans ſon *Mercure*; ils commencent en 1638, & finiſſent en 1688. De Viſé eſt mort en 1710.

☞ Ces Mémoires ſont imprimés d'un ſi gros caractère, que les dix Volumes n'en feroient qu'un de caractère ordinaire. On peut voir à leur ſujet, la *Méth. hiſtor.* de Lenglet, *in*-4. *tom. IV. pag.* 134. = *Hiſt. critiq. des Journ. part. II. pag.* 215. = *Bibliog. inſtructive*, Hiſtoire, *tom. II. pag.* 127.]

24189. Mémoires du Duc DE NAVAILLE & de la Valette, Pair & Maréchal de France, contenant ce qui s'eſt paſſé depuis l'an 1635 juſqu'en 1683 : *Paris*, Barbin, 1691 : *Paris*, & *Amſterdam*, 1701, [1702], *in*-12.

Philippe de Montault de Bonac, Maréchal de Navaille, eſt mort en 1689. « Ses Mémoires ſont bien » écrits & ſe font lire. On y ſent le ſtyle d'un homme » de qualité, qui ſans affectation & même ſans art, » parle avec politeſſe & avec élégance, & donne un » tour également naturel & noble à tout ce qu'il dit ». *Mémoires de Trévoux, Mars* 1701, *pag.* 1708. Mais on n'y apprend pas grande choſe.

☞ *Voyez* encore, *Méth. hiſtor.* de Lenglet, *in*-4. *t. IV. p.* 153. = *Répub. des Lett.* de Bernard, *Juin.* 1701.]

24190. Relation de tout ce qui s'eſt paſſé à l'attaque de la Ville d'Alger, par le Sieur du Queſne, Lieutenant Général des Armées du Roi, au mois de Juin 1683 : *Paris*, 1683, *in*-4.

24191. ☞ Relation de ce que le Roi a fait de mémorable contre les Corſaires de Barbarie; par François PETIS DE LA CROIX : *Lyon*, Amaulry, 1688.

Cette Hiſtoire eſt imprimée avec la *Relation univerſelle de l'Afrique ancienne & moderne*, du même Auteur : *in*-12. 4 vol.]

24192. Relation de ce qui s'eſt paſſé dans les Négociations de la Paix conclue par le Chevalier de Tourville, avec le Bacha & Milice d'Alger : *Paris*, 1683, *in*-4.

24193. ☞ Lettre touchant l'expédition de M. du Queſne à Chio : *Villefranche*, 1683, *in*-12.]

24194. ☞ La Source véritable de la grandeur de France; l'Empire en danger de cheoir, & la Hollande ſur le point de ſa perte, par une Paix mal concertée; par Polydore DE WARMOND : 1683, *in*-4.]

24195. ☞ Teſtament du Cardinal Jules Mazarin : (*Hollande*), 1683, *in*-12.

Les ſix premiers Chapitres de ce prétendu Teſtament, contiennent des réflexions libres, adreſſées à Louis XIV. ſur les événemens de ſon Règne, depuis ſon avénement à la Couronne juſqu'en 1684. Les dix derniers, qui ont beaucoup moins d'étendue, contiennent des pré-

Digitized by Google

ceptes ſur le Gouvernement de ſon Etat, relativement à toutes les parties qui le compoſent. On peut voir à ce ſujet, le *Journal de Verdun, Mars*, 1708.]

24196. ☞ Mſ. Réponſe d'un Officier de l'Armée de l'Empereur à un Général Eſpagnol, contenant le détail des actions de la Campagne de 1683 : *in*-4.

Cette Réponſe ſe trouve indiquée au num. 15875 du *Catalogue d'Eſtrées.*]

24197. ☞ Entretien d'un François & d'un Hollandois, ſur les Affaires du temps : *Cologne*, le Jeune, 1683, *in*-12.]

24198. Succeſſi e evenimenti dell'Europa, durante il Regno di Luigi XIV. Ré di Francia, dall'anno 1638 ſino all'anno 1684; ſcritti da Gregorio LETI, Milaneſe : *in Amſterdam*, 1686, *in*-4. 3 vol.

« On verra dans cette Hiſtoire des choſes particulières & inconnues juſqu'ici au public. Entre autres perſonnes, il y a deux Miniſtres d'Etat d'une grande expérience, qui communiquent à M. Léti les Mémoires de ce qu'ils ſçavent de meilleur. On ne doute pas qu'il ne les mette en œuvre à ſa manière, c'eſt-à-dire, ſans oublier le mal & le bien ». Bayle, *Nouvelles de la République des Lettres, Avril* 1686, *pag.* 468. Il y a de bons connoiſſeurs qui mettent cet Auteur dans la même claſſe où ils placent Varillas.

☞ *Voyez* la *Méth. hiſtor.* de Lenglet, *in*-4. *tom. IV. pag.* 132.]

24199. ☞ Mémoires des Evénemens ſous le Règne de Louis le Grand, en l'état où étoit la France à la mort de Louis XIII. *Cologne*, 1684, *in*-12.]

24200. Mémoires de M.L.C.D.R. contenant ce qui s'eſt paſſé de plus particulier ſous le Miniſtère du Cardinal de Richelieu & du Cardinal Mazarin; avec pluſieurs particularités du Règne de Louis le Grand : *Cologne*, P. Marteau, 1687, *in*-12. *La Haye*, Van-Bulderen, 1688, 1693. Quatrième Edition, 1696, *in*-12.

Les Lettres initiales ſignifient le Comte DE ROCHEFORT, ſous le nom duquel Gatien DE COURTILZ s'eſt caché. « Jamais Livre du temps n'a peut-être été mieux reçu que ces Mémoires. Il s'en eſt fait un grand nombre d'Editions. C'eſt cependant un pur Roman hiſtorique, & qui ne mérite pas la moindre créance. Il eſt d'ailleurs très-bien écrit, & rempli d'Hiſtoriettes qui ſont narrées avec tout l'agrément poſſible. L'Auteur de cet Ouvrage a écrit quantité d'autres Livres ». *Mémoires de Littérature, tom. I. pag.* 145. On voit enſuite la Liſte des Ouvrages de de Courtilz, qui n'étoit pas de Champagne, comme on le dit dans cet Ouvrage, mais [né à Paris en 1644.] Il eſt mort en 1712. & non pas en 1713. Il avoit épouſé en troiſièmes nôces la veuve d'un Libraire. Il y a encore ici d'autres fautes qui viennent ſans doute de celui qui a envoyé le Mémoire qui concerne de Courtilz.

☞ *Voyez* ſur celui de ſes Ouvrages dont il eſt ici queſtion, la *Méth. hiſt.* de Lenglet, *tom. II. pag.* 377. = Le P. Niceron, *tom. II. pag.* 173. = *Mém. de Littér. de Sall. tom. I. pag.* 194. = Le Gendre, *tom. II. p.* 76. = Le *Véritable P. Joſeph*, *tom. I. pag.* 150. = *Biblioth. des Romans, tom. II. pag.* 89.]

24201. * Jacobi DE LA BAUNE, Ludovico Magno liberalium Artium Patrono, Panegyricus : *Paris*, Martin, 1684, *in*-12.

24202. Journal du Siége de Luxembourg : *Paris*, 1684, *in*-4. Suite de ce Journal : *Paris*, 1684, *in*-4. Troiſième Suite de ce Journal, avec les Articles de la Capitulation : *Paris*, 1684, *in*-4.

24203. Journal du Siége de Luxembourg : *Lyon*, 1684, *in*-12.

Jean d'Auneau, Sieur DE VIZÉ, eſt l'Auteur de ce Journal, qui fait un des Volumes de ſes Extraordinaires.

24204. Journal contenant ce qui s'eſt paſſé devant Gènes : *Paris*, 1684, *in*-4.

24205. Relation de ce qui s'eſt paſſé devant Gènes, par l'Armée du Roi : *Lyon*, 1684, *in*-12.

Jean d'Auneau, Sieur DE VIZÉ, eſt auſſi l'Auteur de cette Relation.

24206. ☞ Préſens du Roi de Siam, envoyés au Roi de France par ſes Mandarins (en 1684) : *in*-4.]

24207. ☞ Déduction des maximes de la France : *Anvers*, 1684, *in*-12.]

24208. ☞ Réflexions politiques ſur les démarches de la Hollande, contre les attentats de la France : 1684, *in*-12.]

24209. ☞ La France ſans bornes : *Cologne*, 1684, *in*-12.]

24210. ☞ Advis contre les François, aux grands Seigneurs des Pays Bas, (vers 1684) : *in*-12.]

24211. ☞ Apologie des Armes du Roi Très-Chrétien, contre les Chrétiens : 1684, *in*-12.]

24212. ☞ Les Conquêtes amoureuſes du grand Alcandre dans les Pays-Bas; avec les Intrigues de ſa Cour; (par Gatien DE COURTILZ) : 1684, *in*-12.]

24213. ☞ La France Sorcière, ou malignité inouie du Maréchal d'Humières & du Baron de Quincy, exercée ſur la Ville d'Oudenarde, en 1684 : *in*-12.]

24214. ☞ *Pater noſter* de M. Colbert, mis en Vers burleſques : *Cologne*, Marteau, 1684, *in*-12.]

24215. ☞ Paſquini & Marforii curioſæ Interlocutiones ſuper preſentem Orbis Chriſtiani ſtatum : 1684, *in*-12.]

24216. ☞ Mars Chriſtianiſſimus : (*Hollande*), 1684, *in*-12.

Cet Ouvrage eſt en faveur de Louis XIV.]

24217. Le grand Sophy, nouvelle Allégorie : *Paris*, Morel, 1685, *in*-12.

Ce volume contient un Eloge hiſtorique de Louis XIV. depuis ſes premières années. L'Auteur ſe nommoit DE PRECHAC; il a joint la Clef à la fin du Livre.

24218. ☞ Récit de ce qui s'eſt fait à Caen, le jour de la naiſſance du Roi, que la Ville avoit choiſi pour élever une Statue à Sa Majeſté : *Caen*, 1685, *in*-4.]

Digitized by Google

24219. ☞ Dialogo frà Genova & Algieri, città fulminate del Giove Gallico: *Amſterdamo*, Deſbordes, 1685, *in*-12.]

☞ Dialogues de Gènes & d'Alger, Villes foudroyées par les armes invincibles de Louis le Grand, en 1684, avec pluſieurs particularités hiſtoriques touchant le juſte reſſentiment de ce Monarque, & ſes prétentions ſur la Ville de Gènes, avec les Réponſes des Génois: *Amſterdam*, Deſbordes, 1685, *in*-12.

C'eſt la Traduction du précédent.

« MARANA, (qui eſt l'Auteur de ces Dialogues en » Italien) ſuppoſe qu'Alger, dont il fait un perſonnage, » devenue plus raiſonnable par ſon malheur, donne à » Gènes, qui eſt l'autre Interlocuteur, des conſeils de » ſageſſe, en propoſant ſa conduite pour modèle de » celle que doit ſuivre Gènes, à qui elle conſeille de » s'humilier devant un Monarque offenſé, & dont elle » devoit tout appréhender en réſiſtant inutilement, ou » tout eſpérer en ſe ſoumettant. Ce Dialogue eſt ſuivi » d'une Relation du Bombardement de Gènes ſous ce » titre: *Lettera della Republica di Genova al Regno* » *d'Algieri*. Elle eſt datée du 10 Septembre 1684, & elle » fut traduite en François, ainſi que le Dialogue. C'eſt » un Journal exact de cette fameuſe Expédition, com- » mençant au 12 Mai 1684, que l'Armée navale de » France, ſous les ordres du Marquis de Seignelay, deſ- » cendit des côtes de Provence à Villefranche, & finiſ- » ſant au 28 du même mois, que notre Armée ſe retira » en faiſant volte vers la Provence ». M. Dreux du Radier, *Journal de Verdun*, 1754, *Octobre*, où il nous fait connoître les Ouvrages qui ſuivent.]

24220. ☞ Mſ. Le più nobili azioni della Vita è Regno di Luigi il Grande dopo la ſua minorita, contenute in molte Lettere, che l'Autore ſcrive alla ſua Patria: 2 vol.

« Le but de l'Auteur, dans ces deux volumes de » Lettres, qui ſont au nombre de trente-ſix, (& que » l'on trouve dans pluſieurs Cabinets d'Italie,) étoit un » Eloge hiſtorique de Louis XIV. & de ſon Règne: on » peut même dire de la France, dont il fait valoir la » ſplendeur par des détails curieux & intéreſſans, & » par des récits circonſtanciés de quantité de faits qui » font honneur à la Nation & à ſon Roi. Il s'y trouve » auſſi des anecdotes intéreſſantes, & que je ne me ſou- » viens pas d'avoir lues ailleurs. On peut appeller ces » Lettres le Siècle de Louis Le Grand ». *Le même.*]

24221. ☞ Les Evénemens les plus conſidérables du Règne de Louis le Grand, écrits en Italien par M. MARANA, & traduits en François (par M. François Pidou de Saint-Olon,) dédié à M. le Cardinal d'Eſtrées: *Paris*, Martin Jouvenel, 1688.

« Cet Ouvrage n'eſt qu'une eſpèce d'extrait du pré- » cédent. Il paroît, par un Avertiſſement au Lecteur, » que l'Ouvrage fut compoſé en 1685 ». *Lettre* de M. Dreux du Radier, au *Journal de Verdun, Octobre*, 1754.]

24222. ☞ Articles accordés par le Roi à la République de Gènes: 1685, *in*-4.]

24223. Ludovici Magni, Francorum Imperatoris ſemper Auguſti, victoriæ, geſtorumque Series (verſibus hexametris:) canente Ambroſio PLAYNE, Juris utriuſque in Academia Pariſienſi Doctore, & in ſupremo Senatu Patrono: *Pariſiis*, Grou, 1686, *in*-8.

Ce Volume contient l'Hiſtoire du Roi Louis XIV. en Vers hexamètres.

24224. ☞ Eloge de Louis XIV. ou Diſcours ſur la propoſition d'ériger une Statue équeſtre à Sa Majeſté dans Marſeille; prononcé dans la Salle de l'Hôtel de Ville, par Me Marc-Antoine CHALUET, Avocat, de l'Académie Royale d'Arles, & Aſſeſſeur de Marſeille: *Marſeille*, Meſnier, 1685, *in*-4.]

24225. ☞ Le nouveau Panthéon, ou le Rapport des Divinités du Paganiſme, des Héros de l'antiquité, & des Princes ſurnommés Grands, aux vertus & aux actions de Louis le Grand, avec des Inſcriptions Latines & Françoiſes, en Vers & en Proſe, pour l'Hiſtoire du Roi, les revers de ſes Médailles, les Monumens érigés à ſa gloire, &c. par M. (Guyonnet) DE VERTRON, de l'Académie Royale (d'Aix), Hiſtoriographe de Sa Majeſté: *Paris*, Morel, 1686, *in*-12. avec fig.]

24226. Hiſtoire de la Vie & des Actions du Prince de Condé, & de ce qui s'eſt paſſé de plus conſidérable depuis 1640 juſqu'en 1686; par P. *Cologne*, (*Amſterdam*,) P. Marteau, 1693, *in*-12. Seconde Edition, revue, corrigée & augmentée par l'Auteur: *Cologne*, 1694, *in*-12. [Troiſième Edition, revue, &c. *La Haye*, 1748 *in*-4.]

Pierre Bayle, dans ſa *Lettre* 216, écrite à Pierre COSTE, natif d'Uzès & Proteſtant, le fait Auteur de cette Hiſtoire, (& il me l'a avoué lui-même.) Elle eſt curieuſe & écrite ſenſément; l'Auteur s'eſt ſervi à propos des *Relations* imprimées, ſur-tout de celles *des Campagnes de Rocroy & de Fribourg*, par M. de la Chapelle; de l'*Hiſtoire du Siége de Dunkerque*, par M. Sarrazin; de la *Lettre du Roi ſur la détention des Princes*, avec la *Réponſe d'un Particulier*; & enfin de l'*Hiſtoire de la dernière Guerre civile de Paris*, (en 1652,) tirée des *Mémoires de M. de la Rochefoucault*, qu'il a inſérés dans ſon Ouvrage. La ſeconde Edition eſt la meilleure. (Au reſte cette Vie ne doit être conſidérée qu'à cauſe de ces Relations; le reſte étant peu de choſe.) Le Prince de Condé eſt mort en 1686.

☞ *Voyez* la *Méth. hiſt.* de Lenglet, *in*-4. *tom. IV. pag.* 167. = *Journ. des Sçavans, Mai*, 1752. = *Lettres choiſies* de Bayle, 1714, *tom. II. p.* 830, *Notes* 6 & 7.]

24227. ☞ Hiſtoire de Louis de Bourbon, IIe du nom, Prince de Condé, ſurnommé *le Grand*, ornée de Plans de Siéges & de Batailles; par M. DESORMEAUX: *Paris*, Saillant, &c. 1766-1768, *in*-12. 4 vol.

Cette Hiſtoire eſt écrite d'une manière très-intéreſſante, auſſi-bien que celle qui ſuit.]

24228. ☞ Vie du Prince de Condé; par M. TURPIN.

C'eſt ce qui forme les Tomes XXIV. & XXV. des *Vies des Hommes illuſtres de France*: *Amſterdam* & *Paris*, 1766, *in*-12. On trouve à la fin pluſieurs Lettres du grand Condé, où l'on peut dire qu'il ſe fait connoître parfaitement.]

24229. Deſcription du Monument érigé à la gloire du Roi par le Maréchal de la Feuillade, avec les Inſcriptions de tout l'Ouvrage:

Digitized by Google

vrage : *Paris*, Mabre-Cramoiſy, 1686, *in*-4.

Ce Monument eſt dans la Place des Victoires ; ce fut François-Séraphin REGNIER DES MARAIS, qui en fit cette Deſcription.

24230. ☞ Traité des Statues ; par François LE MÉE : *Paris*, 1688, *in*-12.

Ce Traité a été fait à l'occaſion de l'érection de la Statue du Roi dans la Place des Victoires. On trouve à la fin du Livre la Donation du Duc de la Feuillade pour l'entretien perpétuel de cette Statue.]

24231. Hiſtoire du ſiècle courant, depuis 1600 juſqu'en 1686 ; par (Claude-Bernard) DE CHASAN : *Paris*, Coignard, 1687, *in*-12.

Ce Gentilhomme Bourguignon eſt mort en 1709, lorſqu'il travailloit encore à une nouvelle Edition de ſon Ouvrage, qu'il avoit continué juſqu'à cette année.

☞ *Voyez* la *Bibliothèque des Auteurs de Bourgogne, pag.* 132.]

24232. Traits principaux de l'Hiſtoire de Louis le Grand ; par Michel-Ange Baron DE WOERDEN.

Ces Traits ſont imprimés avec ſon *Journal hiſtorique : Lille*, 1684-1686, *in*-8. 2 vol.

24233. De Bellis inter Auſtriacos & Gallos Hiſtoria, ad annum 1686 deducta ; auctore Joanne Georgio LAYRIZ, Hiſtoriæ ſacræ & civilis Profeſſore : *Baruthi*, Gerardi, 1687, *in*-4.

24234. ☞ La Cour de France turbaniſée, & les Trahiſons démaſquées ; par M. L. B. D. E...E. *Cologne*, Marteau, 1686, *in*-12.]

24235. ☞ Les Dames dans leur naturel, ou la Galanterie ſans façon, ſous le Règne du grand Alcandre ; (par Gatien DE COURTILZ :) 1686, *in*-12.]

24236. Relation de ce qui s'eſt paſſé à l'érection de la Statue du Roi à Poitiers, en 1687 : *Poitiers*, 1687, *in*-4.

24237. Mſ. Mémoires de Philibert DE LA MARE, Conſeiller du Parlement de Dijon, contenant ce qui s'eſt paſſé depuis l'an 1673 juſqu'en 1687 : *in-fol.* 9 vol.

Cet Auteur eſt mort en 1687. Ses Mémoires ſont conſervés à Dijon dans ſa Bibliothèque, [qui eſt chez ſon petit-fils.]

☞ Ces Mémoires de M. de la Mare, [dont il y a auſſi une Copie chez M. de Fontette, Conſeiller au Parlement de Dijon,] ne ſont guères que des Mélanges de Littérature, tels que ceux de Vigneul-Marville, & autres pareils ; & quoiqu'il y ait de côté & d'autre quelques faits hiſtoriques, il ſemble qu'ils ne devoient pas être placés dans la *Bibliothèque des Hiſtoriens de France*, ſi ce n'eſt comme Mélanges.]

24238. ☞ Le Siècle de Louis le Grand ; Poëme de Charles PERRAULT : *Paris*, Coignard, 1687, *in*-4. de 27 pages.]

24239. * Hiſtoire de la Décadence de la France, prouvée par ſa conduite : *Cologne*, 1687, *Liége*, 1689, *in*-12.

24240. ☞ Le Triomphe de la Religion ſous Louis le Grand, repréſenté par des Inſcriptions, &c. *Paris*, 1687, *in*-12.]

24241. Relation du Voyage du Roi à Luxembourg, au mois de Juin 1687 : *Lyon*, 1687, *in*-12.

24242. Panégyrique hiſtorique du Roi Louis XIV. par (François) DE CALLIERE, Secrétaire du Cabinet, (& Membre) de l'Académie Françoiſe : *Paris*, 1688, *in*-4.

Cet Auteur eſt mort en 1717.

24243. ☞ Conſidérations ſur les Règnes de Henri IV. Louis XIII. & Louis XIV. *Cologne*, Marteau, 1688, *in*-12.]

☞ Remarques ſur le Gouvernement du Royaume, durant les Règnes de Henri IV. de Louis XIII. & de Louis XIV. *Cologne*, 1688, *in*-12.

Il y a apparence que c'eſt le même Ouvrage que le précédent.]

24244. La gloire de Louis le Grand dans les Miſſions Etrangères ; par l'Abbé Hébert DE ROCMONT : *Paris*, Couſtelier, 1688, *in*-12.

24245. Manifeſte du Roi Louis XIV. touchant les cauſes de la Guerre, ou Mémoire des raiſons qui ont obligé le Roi à reprendre les armes, du 24 Septembre 1688 : *Paris*, 1688, *in*-4. *Châlons*, Seneuſe, 1688 : [*Dijon*, Michard, 1688, *in*-4.]

24246. Réponſe à ce Manifeſte : (*en Hollande*,) 1688, *in*-12.

24247. Remarques ſur la Déclaration de la Guerre que le Prince d'Orange fait ſous le nom des Etats-Généraux à la France, &c. 1688, *in*-4.

24248. ☞ Lettre d'un Gentilhomme de Gueldres, à un de ſes amis, ſur les Affaires de Cologne & de Liége : 1688, *in*-12.

« L'Auteur ſemble avoir eu pour but de faire ſentir » le grand pouvoir de la France, autant que d'éva» porer ſa bile contre le Pontife Romain ». C'eſt le jugement qu'en porte de Limiers, dans ſon *Hiſtoire de Louis XIV. Livre X.* Mais ce qu'il en cite ſuffit pour faire connoître qu'il eût parlé plus juſte, s'il eût dit que l'Auteur étoit auſſi ennemi de la Cour de France que de celle de Rome.]

24249. Journal du Siége de Philiſbourg : *Paris*, 1688, *in*-4.

24250. Journal de la Campagne de Monſeigneur en Allemagne, en 1688 : *Paris*, 1688, *in*-12.

Louis Dauphin, fils du Roi Louis XIV. eſt mort en 1711.

24251. ☞ Ode ſur les commencemens des Conquêtes de M. le Dauphin, ſur le Rhin, en Latin & en François : *Metz*, Colignon, 1688, *in*-4.]

24252. ☞ Mémoires de Mademoiſelle DE MONTPENSIER, fille de M. Gaſton d'Orléans, frère de Louis XIII. Roi de France : *Amſterdam*, Bernard, 1730, *in*-12. 6 tomes en 3 vol.

Ils commencent en 1634, & finiſſent en 1688. On peut voir la *Bibliothèque raiſonnée, tom. II. pag.* 375 :

tom. XIII. pag. 465 : *tom. XIV. pag.* 199. = *Siècle de Louis XIV. tom. II. pag.* 395. = *Obſerv. ſur les Ecrits modernes, Lettre XII.* = *Mém. de Trév. Juillet*, 1735, *pag.* 1330. = *Abrégé Chronolog. du Préſident Heſnaut, tom. II. année* 1693. La Princeſſe eſt morte cette même année.

Les mêmes, Nouvelle Edition, augmentée de quelques Lacunes, Lettres & Amours de Mademoiſelle de l'Iſle inviſible, de la Princeſſe de Paphlagonie, des Portraits, &c. *Amſterdam*, Weſtein, 1735 & 1746, *in*-12. 8 vol.]

24253. ☞ Lettre du Roi à M. le Cardinal d'Eſtrées, alors à Rome, écrite de Verſailles le 6 Septembre 1688 : *Paris*, Coignard, 1688, *in*-4.

Sa Majeſté s'y plaint du Pape, qui fait paroître trop ouvertement ſon inclination pour la Maiſon d'Autriche ; & il y détaille ſes ſujets de mécontentement.]

24254. ☞ L'Eſprit de la France & les Maximes de Louis XIV. découvertes à l'Europe, revu, corrigé & augmenté : 1688, *in*-12.

Il eſt inutile de dire que ce Livret vient d'un Auteur peu ami de la France & de ſon Roi ; il lui impute des maximes & des vues d'ambition, telles qu'on les a reprochées autrefois à l'Eſpagne & à Charles-Quint. Si on l'en croit, il n'y eut jamais Prince plus fourbe que Louis XIV. & plus habile à choiſir des Ambaſſadeurs d'auſſi mauvaiſe foi que lui. Il veut prouver que toutes les marques d'amitié que Sa Majeſté donne à ſes voiſins, ne ſont que des pièges pour uſurper leurs Etats, & qu'ils ne doivent jamais plus s'en défier, que lorſqu'il leur fait faire de plus grandes proteſtations de garder les anciens Traités. L'Auteur montre auſſi un peu d'humeur contre les Jéſuites.]

24255. ☞ Paſquinade (de M. (Euſtache) LE NOBLE,) ſur les Affaires du temps : *Rome*, 1688, *in*-12.]

24256. ☞ Proteſtation de M. le Marquis de Lavardin, Ambaſſadeur extraordinaire de France à Rome, avec l'Arrêt du Parlement, les Chambres aſſemblées, ſur la Bulle du Pape, concernant les franchiſes dans la Ville de Rome ; l'Ordonnance rendue en conſéquence, le 26 Décembre dernier, (1688) & l'Acte d'appel de M. le Procureur-Général au Concile, au ſujet de ladite Bulle du Pape : *Paris* & *Chaalons*, 1689, *in*-4.]

24257. ☞ Lettres ſur les matières du temps ; (par DU BREUIL :) *Amſterdam*, Deſbordes, 1688, 1689 & 1690, *in*-4. 2 vol.

Ce Recueil eſt compoſé de quatorze Lettres politiques autant qu'hiſtoriques. Les huit premières ſont de 1688. Elles ſont écrites d'Angleterre, & relatives principalement à ce qui regarde ce Royaume & celui de France. Il y eſt beaucoup parlé de l'affaire des Franchiſes, & du Diſcours de M. Talon à ce ſujet, un peu de la Régale, des Jéſuites, & des perſécutions contre ceux de la Religion Prétendue-Réformée. Ces Lettres, pour être complettes, doivent s'étendre juſqu'en Décembre 1690.]

24258. Campagne de Monſeigneur le Dauphin, ou la Priſe de Philiſbourg : *Lyon*, 1689, *in*-12.

24259. ☞ Relation du Siége de Mayence en 1689.

Cette Relation eſt à la ſuite de celle du Siége de Grave, de l'Edition de 1756, rapportée ci-deſſus, à l'année 1674, N.° 24043.]

24260. Relation du Combat donné par les Vaiſſeaux du Roi commandés par le Comte de Châteauregnault, contre la Flotte Angloiſe, le 10 Mai 1689 : *Paris*, 1689, *in*-4.

24261. Relation du Siége & de la Priſe du Château de Campredon en Catalogne : *Paris*, 1689, *in*-4.

24262. La Monarchie univerſelle de Louis XIV. où l'on voit en quoi elle conſiſte, traduite de l'Italien de Gregorio LETI : *Amſterdam*, Wolfgang, 1689, *in*-12. 2 vol.

Cet Auteur a écrit tantôt pour & tantôt contre le Roi, ſelon les vues d'intérêt qui le portoient à écrire.

☞ Le Tome I. contient la première Partie, où l'on montre en quoi conſiſte cette Monarchie ; par quels moyens elle s'eſt établie ; la néceſſité de la détruire ; comment elle doit être détruite ; les malheurs dans leſquels l'Europe tomberoit, ſi on ne le faiſoit au plutôt ; les moyens dont le Roi de France ſe ſert pour défendre & pour attaquer ; la différence que l'on doit mettre entre la Couronne de France & la Monarchie de Louis XIV. & par quelles raiſons on doit conſerver l'une & détruire l'autre. On trouve à la tête une prétendue juſtification de l'Auteur à l'égard de la France ; ce Morceau eſt aſſez ample.

Le Tome II. contient la ſeconde Partie, où l'on fait des obſervations particulières ſur l'état où étoient alors les Affaires de l'Europe ; ſçavoir ce qui concernoit l'Electorat de Cologne, les Franchiſes de Rome, la Guerre contre le Palatinat & contre la Hollande, & ce qui s'étoit paſſé depuis peu en Angleterre.

On peut voir ſur cet Ouvrage, la *Méth. hiſtor.* de Lenglet, *in*-4. *tom. IV. pag.* 133. = *Hiſt. des Ouvr. des Sçav. Mai*, 1689. = *Biblioth. univ. & hiſtor. tom. XIII. pag.* 499. = Le P. Niceron, *tom. II. pag.* 369.]

24263. L'Europe reſſuſcitée du tombeau de M. Leti, ou Réponſe à la Monarchie univerſelle de Louis XIV. par J. D. M. D. R. *Utrecht*, 1690, *in*-12.

24264. ☞ La France toujours ambitieuſe, & toujours perfide : *Ratisbonne*, 1689, *in*-12.]

24265. ☞ Le Prince aſſis ſur une Chaiſe dangereuſe, ou le Roi Très-Chrétien ſe confiant en un Jéſuite Confeſſeur, qui le trompe : *Cologne*, 1689, *in*-12.

On voit aſſez que c'eſt un Libelle contre le Père de la Chaiſe.]

24266. ☞ Sentimens véritables des Flamands, pour faire voir l'injuſtice de la Déclaration de Guerre du Roi de France contre Sa Majeſté (Catholique) & la juſtice de la contre-Déclaration du Marquis de Caſtanagua : *Bruxelles*, 1689, *in*-12.]

24267. ☞ Fecialis Gallus : 1689, *in*-12.]

24268. ☞ Giudizio della publica Nemeſi, ſu la ſcrittura Franceſe intitolata : Memoria delle raggioni ch'ann'obligato il Re à ripigliare le armi : *Baſilea*, 1689, *in*-12.

C'eſt une Réponſe au Manifeſte ci-deſſus, N.° 24245.]

24269. ☞ La Vérité Chrétienne à l'au-

Digitized by Google

dience du Roi, donnée à Verſailles le 15 Juillet 1689, *in*-12.]

24270. ☞ La Chambre des Comptes d'Innocent XI. Dialogue entre S. Pierre & le Pape, à la porte du Paradis : *Villefranche*, 1689, petit *in*-12.

Pièce ſatyrique faite par un Proteſtant, relativement à ce qui s'eſt paſſé en France & dans le reſte de l'Europe.]

24271. ☞ La fauſſe Clef de tous les Cabinets des Princes de l'Europe, où tous les ſecrets les plus enfoncés ſont révélés & Rome trahie, &c. *Oſnabruck*, 1689, petit *in*-12.

Cette Pièce eſt en faveur de Louis XIV.]

24272. Affaires du temps au ſujet de la Guerre commencée en 1688 : *Paris*, 1688-1689, *in*-12. 10 vol.

Jean d'Auneau, Sieur DE VIZÉ, eſt l'Auteur de cet Ouvrage.

24273. Décoration de la Cour de l'Hôtel de Ville de Paris, pour l'érection de la Statue du Roi : *Paris*, 1689, *in*-4.

Quelques principaux faits de la Vie du Roi Louis XIV. ſont rapportés dans cette Deſcription, qui a été compoſée par Claude-François MENESTRIER, Jéſuite, mort en 1705.

24274. La Statue de Louis le Grand, placée dans le Temple d'honneur, (&) Deſſein du Feu d'Artifice dreſſé devant l'Hôtel de Ville de Paris, pour la Statue du Roi qui doit y être poſée ; [par le Sieur BEAUSIRE :] *Paris*, 1689, *in*-4.

24275. * Les Reſpects de la Ville de Paris en l'érection de la Statue de Louis le Grand, juſtifiés contre les ignorances & les calomnies d'un Hérétique François, réfugié en Hollande ; (par le P. Claude-François MENESTRIER :) *Lyon*, 1690, *in*-12.

On y juſtifie en particulier ces mots, *Viro immortali*, qui avoient été mis dans la Décoration précédente, [comme à une des Inſcriptions de la Statue de la Place des Victoires.]

24276. ☞ Mémoires de la Cour de France, pour les années 1688 & 1689 ; par Madame (Magdelaine de la Vergne,) Comteſſe DE LA FAYETTE : *Amſterdam*, Bernard, 1731, *in*-12.

Il y en a une ſeconde Edition : *Paris*, veuve Ganeau, 1741, *in*-12. à laquelle on a joint l'Hiſtoire de Madame Henriette d'Angleterre, Ducheſſe d'Orléans.

Les *Mémoires de Madame de la Fayette* ſont bien écrits, & contiennent des Anecdotes curieuſes.]

24277. ☞ Le Tableau de la France attaquée par les Puiſſances de l'Europe, ſa grandeur, &c. *Cologne*, 1690, *in*-12.]

24278. ☞ Le Salut de la France : *Cologne*, 1690, *in*-12.]

24279. ☞ Dialogue de Louis XI. & Louis XII. dans les Champs Elyſées : *Paris*, 1690, *in*-12.]

24280. ☞ Entretien de Louis XI. Roi de France, & de Charles-le-Hardi, Duc de Bourgogne : *Amſterdam*, Deſbordes, 1690, *in*-12. de 56 pages.

Cette Pièce eſt contre le Roi Louis XIV. & pour blâmer ſes entrepriſes ſur ſes voiſins.]

24281. ☞ La France intéreſſée à rétablir l'Edit de Nantes : *Amſterdam*, 1690, *in*-12.]

24282. ☞ Li mezzi di liberare l'Europa dall'uſurpazione della Francia : 1690, *in*-12.]

☞ Les moyens de délivrer l'Europe de l'uſurpation de la France : *La Haye*, 1690, *in*-12.

C'eſt la Traduction du précédent.]

24283. ☞ La France calomniatrice, ou Réponſe au Mémoire des raiſons qui ont porté le Roi de France à reprendre les Armes, ſervant d'Apologie pour Innocent XI. &c. *Cologne*, 1690, *in*-12.]

24284. ☞ La France ruinée ſous le Règne de Louis XIV. par qui, & comment ? *in*-12.]

24285. ☞ Les Heures Françoiſes, ou les Vêpres de Sicile & les Matines de la Saint-Barthélemi : *Amſterdam*, 1690, *in*-12.

Cette Pièce, qui eſt aſſez rare, contient le détail de ce qui ſe paſſa en Sicile l'an 1282, & en France l'an 1572. Elle fut faite dans un temps où les Libelles contre la France inondoient l'Europe. Le but de l'Auteur eſt de montrer que cette Monarchie doit craindre de reſſentir la fureur de l'incendie qu'elle a allumé chez tous les Peuples ; & que les funeſtes cataſtrophes qu'elle a éprouvées dans les deux Epoques de l'Hiſtoire qu'il raconte, ne ſoient augmentées par quelqu'autre encore plus cruelle.]

— ☞ Les Soupirs de la France eſclave, &c.

Voyez ci-après, Art. du *Gouvernement de l'Etat*.]

24286. ☞ Juſtification des Colonels & des Capitaines du Pays des Griſons qui ſervent le Roi de France, contenue dans une Lettre écrite aux Chefs des trois Ligues des Griſons, le 15 Avril 1690 : *Paris*, Stroppa, *in*-8.]

24287. *Relation de la Bataille de Fleurus gagnée par le Duc de Luxembourg ſur le Prince de Waldeck, [le 1 Juillet 1690] *Paris*, [& *Soiſſons*,] 1690, *in*-4.

*Cette Relation a été écrite par Charles Caton DE COURT, Secrétaire des Commandemens de M. le Duc du Maine. Cet Auteur eſt mort en 1694.

24288. Relation de la même Bataille. Suite des Affaires du temps : *Paris*, 1690, *in*-12.

Cette Relation eſt un des volumes de Jean d'Auneau, Sieur DE VIZÉ.

24289. ☞ Relation du Combat donné par l'Armée Navale du Roi, commandée par le Comte de Tourville, contre les Flottes d'Angleterre & de Hollande, à huit lieues du Cap de Beveſier, ſur la Côte d'Angleterre, le 10 Juillet 1690 : *Soiſſons*, Anniſſet, 1690, *in*-4.

Ce Combat ſe donna à la hauteur de Dieppe dans le Canal, & M. de Châteauregnault commandoit avec le Vice-Amiral de Tourville.]

Digitized by Google

24290. Relation véritable de la Campagne des Allemans en 1690, avec des Réflexions pour ſervir de Réponſe au petit Livret intitulé, *Campagne des Allemans en* 1690 : *Liége*, le Blanc, 1691, *in*-12.

24291. ☞ Mémoire des raiſons qui obligent le Roi à prendre les Armes contre le Duc de Savoye : *in*-4.

Ces raiſons ſont que le Roi fut inſtruit des liaiſons ſecrettes que ce Prince avoit avec l'Empereur, ce qui lui fit déclarer la guerre, le 13 Juin 1690.]

24292. Relation de la Victoire remportée [près l'Abbaye] de Staffarde, ſur l'Armée du Duc de Savoye, par celle du Roi commandée par M. de Catinat, (le 18 Août 1690) : *Paris*, 1690 : [*Soiſſons*, 1690] *in*-4.

24293. ☞ Relation de la Bataille de Staffarde, en 1690.

Elle ſe trouve au tom. III. de la *Bibliothèque Militaire, &c.* de M. de Zurlauben : *Paris*, 1751, *in*-12.]

24294. Les événemens les plus conſidérables du Règne de Louis le Grand, traduits de l'Italien : *Paris*, [ſans année, mais de] 1690, *in*-12.

☞ Le Père le Long attribuoit cet Ouvrage à J. B. *Primi* Viſconti, Comte de Saint-Majole ; mais il eſt de Jean-Paul MARANA, Auteur de l'*Eſpion Turc*. Nous tranſcrirons ici les remarques que M. Secouſſe a faites ſur cela dans ſa *Table Alphabétique des noms d'Auteurs, &c. in-fol.* qui eſt dans la Bibliothèque de M. de Sainte-Palaye.

Le Privilége eſt daté du 6 Avril 1690. On lit à la page 9 de l'Avertiſſement, que ce Livre a été traduit par M. de Saint-Olon, Gentilhomme ordinaire du Roi, & à la page 14, qu'on ſe plaint de l'Auteur de ce qu'il ne donne pas la Continuation de ſon *Eſpion du Grand Seigneur*. Il eſt dit à la page 21 de l'Epître Dédicatoire Françoiſe au Cardinal d'Eſtrées, qu'il y a neuf ans que l'Auteur s'eſt dévoué au ſervice de Louis XIV. Il dit à la page 1 de l'Avertiſſement, qu'il y a trois ans que ſon *Hiſtoire de Louis XIV.* eſt achevée, qu'il y a près de deux ans qu'elle a paſſé les Monts, & qu'il l'a ſoumiſe à la cenſure de Chriſtine, Reine de Suède. Après cet Avertiſſement, on trouve une Lettre de cette Reine, du 25 Mai 1688, adreſſée à Marana, à Paris.]

24295. ☞ Mémoires de M***, pour ſervir à l'Hiſtoire du XVIIe ſiècle, publiés pour la première fois : *Amſterdam*, Arkſtée & Merkus, 1760, *in*-8. 3 vol.

Ils commencent à l'avénement de Louis XIV. en 1643, & finiſſent en 1690. *L'Année Littéraire*, 1759, *tom. VIII. Lett.* 14, les attribue au Comte DE BREGY, & le *Journal de Trévoux, Février* 1760, penſe différemment.]

24296. ☞ Dialogues des Grands ſur les affaires préſentes : *Cologne*, 1690, *in*-8.

Ces Dialogues ſont au nombre de dix : 1.° entre Alexandre VIII. & Louis XIV. 2.° le Grand Duc de Toſcane & le Duc de Savoye : 3.° le Roi Jacques II. & le Maréchal de la Feuillade : 4.° le Duc de Lorraine & le Duc de Schomberg : 5.° le Duc de Lorraine & l'Electeur Palatin : 6.° Louis XIV. & M. de Louvois : 7.° l'Avoyer de Berne & le premier Syndic de Genève : 8.° le Cardinal Ottoboni & le Duc de Chaulnes : 9.° le jeune Prince Abaffi & le Comte Tekeli.]

24297. ☞ Entretien de Rabelais & de Noſtradamus : *Cologne*, 1690, *in*-8.

Ils parlent ici de politique chacun dans leur genre.]

24298. ☞ Vie de M. de Seignelai, Miniſtre & Secrétaire d'Etat ; par M. D'AUVIGNY.

Elle ſe trouve parmi ſes *Vies des Hommes illuſtres de la France, tom. VI. pag.* 181-268. Jean-Baptiſte Colbert, Marquis de Seignelai, eſt mort en 1690.]

24299. ☞ Journal de la Campagne de Piémont, pendant l'année 1690 ; par Jacques MOREAU de Braſey, Capitaine d'Infanterie dans le Régiment de la Sarre : *Paris*, 1691, *in*-12.]

24300. Journal de la Campagne de Piémont, en 1691, ſous le commandement de M. de Catinat, & du Siége de Montmélian, en 1691 ; par Jacques MOREAU, Sieur de Braſey, Capitaine d'Infanterie dans le Régiment de la Sarre : *Paris*, Langlois, 1692, *in*-12.

[Ces Journaux ont été rédigés & publiés] par les ſoins de Bernard Philibert MOREAU de Mautour, de l'Académie Royale des Inſcriptions, oncle de l'Auteur. [Ils méritent] d'autant plus qu'on y ajoute foi, qu'ils ont été compoſés par un homme de Guerre, & qui a eu part à ce qu'il rapporte.

☞ Malgré ce que diſoit le Père le Long de l'un de ces Journaux, (car il ne connoiſſoit pas l'autre,) on doute qu'ils méritent l'éloge qu'il en faiſoit, étant faits par un homme de peu de jugement, & connu pour peu véridique. On peut voir ce qu'en dit l'Abbé Lenglet, *tom. IV. pag.* 154, de ſa *Méth. hiſt. in*-4.]

24301. ☞ Mémoires de M. D. F. L. ſur ce qui s'eſt paſſé en Italie entre Victor-Amédée II. & le Roi de France : 1697.

Voyez les *Lettres de Bayle, tom. II. pag.* 527.]

24302. ☞ Le ſecret de la Haye en Hollande, ou l'Entretien du Duc d'Alençon & de Marguerite Reine de Navarre, avec le déſeſpoir du Marquis de Boufflers, au ſujet du Bombardement de Liége : *Cologne*, Marteau, 1691, *in*-12. de 96 pages.]

24303. Teſtament politique du Marquis de Louvois, Miniſtre d'Etat ſous Louis XIV. où l'on voit ce qui s'eſt paſſé de plus remarquable en France juſqu'à ſa mort : *Cologne*, le Politique, 1695, *in*-12.

☞ La première Partie contient les événemens depuis 1643 juſqu'en 1691, qui fut l'année de la mort de M. de Louvois.

La ſeconde Partie traite des différentes choſes qui ont rapport au Gouvernement ; ſçavoir, de l'autorité abſolue ; de l'Egliſe ; de la Nobleſſe ; des Gens de Juſtice ; des Officiers de Finances & des Partiſans ; des Marchands ; des Arts & Métiers, & de l'Agriculture ; de la Paix & de la Guerre.

Il y a une Edition des Teſtamens réunis de Richelieu, de Colbert, de Louvois, & du Duc de Lorraine : *Paris*, 1749, *in*-12. 4 vol.]

Le Teſtament de Michel-François le Tellier, Marquis de Louvois, eſt une Pièce ſuppoſée. Il ne vaut pas mieux que celui de M. Colbert, étant l'un & l'autre remplis de fauſſetés & de calomnies ; celui-ci eſt plus mal écrit. Pierre Bayle, en une de ſes Lettres à l'Auteur des *Remarques ſur la Confeſſion de Sancy*, dit « que l'Auteur » des Intrigues Galantes des Rois de France paſſe pour

Digitized by Google

» le même qui a fait la Vie de M. Colbert & le Teſta-» ment politique de M. de Louvois ». *Remarques ſur la Confeſſion de Foi de Sanci, pag.* 264, *de l'Edition de* 1699.

* Bayle ajoute dans ſon *Dictionnaire*, au mot *Tellier*, Note A. que c'eſt une Pièce ſuppoſée, dont l'Auteur demeuroit à Paris, & étoit Catholique de naiſſance.

24304. ☞ Vie de M. de Louvois; par M. D'AUVIGNY.

Cette Vie, qui eſt intéreſſante pour l'Hiſtoire du Règne de Louis XIV. eſt parmi les *Vies des Hommes illuſtres de la France, pag.* 1, du *tom. VI. Amſterdam & Paris*, 1724, *in*-12.

M. de Louvois eſt mort en 1691.]

24305. Journal du Siége de Mons, en 1691: *Paris*, 1691, *in*-4. Suite de ce Journal; avec la priſe de la Ville: *Paris*, 1691, *in*-4.

Ce Journal a été compoſé par Jean d'Auneau, Sieur DE VISÉ.

☞ Cette Ville de Mons fut priſe le 9 Avril 1691, par le Roi, ayant ſous lui les Maréchaux de Luxembourg & de la Feuillade, & l'ayant fait inveſtir par M. de Boufflers. Ce fut à ce Siége que le Roi donna le rang de Colonels aux Capitaines des Gardes-Françoiſes & Suiſſes.]

24306. ☞ Lettre écrite de Paris, au ſujet du Siége & de la Priſe de Mons: *Cologne*, 1691, *in*-12.

« L'Auteur fait ſemblant d'être dans les intérêts de » la France; mais jamais homme ne ſe déguiſa ſi mal. » On ne ſçauroit montrer dans toute la Pièce, une ſeule » période qui puiſſe faire douter de ſa préoccupation & » de ſon animoſité contre la Nation dont il ſe dit ». Bayle, *Réponſe aux Queſtions d'un Provincial, tom. I. chap. XIX. pag.* 142.]

24307. ☞ Les Victoires du Roi en Savoye, par l'Armée commandée par M. de Catinat, contenant le Siége & la Priſe de Villefranche, du Château de Montalban, de la Ville de Nice, &c. en 1691: *in*-4.]

24308. ☞ Mémoire des offres faites de la part du Roi, au Duc de Savoye, pour le rétabliſſement du repos en Italie.

Ce Mémoire fut fait après la priſe de Montmélian, en 1691: *in*-8.]

24309. ☞ Relation du Combat (de Leuze près Tournay), entre l'Armée commandée par le Maréchal de Luxembourg, & celle des Alliés, commandée par le Prince de Waldeck, (le 18 Septembre 1691): *in*-4.

☞ fut la où M. de Luxembourg, avec 28 Eſcadrons, en battit 75.]

24310. Lettre du Maréchal (François Henry de Montmorency), Duc DE LUXEMBOURG, au Roi, ſur ce qui s'eſt paſſé au Combat de Steinkerque: *Paris*, 1692, *in*-4.

24311. Relation du Combat de Steinkerque: *Paris*, Michallet, 1692, *in*-12.

24312. Journal du Siége de Namur: *Paris*, 1692, *in*-4. Suite de ce Journal; avec la priſe du Château: *Paris*, 1692, *in*-4.

24313. Relation du Siége de Namur, par les François: *Paris*, 1692, *in-fol.* avec fig.

24314. Siége de Namur, avec un Journal des mouvemens faits pendant le Siége, par l'Armée du Roi & celle des Alliés: *Paris*, Gueroult, 1692, *in*-12.

24315. Mſ. Recueil de Pièces, touchant le Siége de Namur: *in*-4.

Ce Recueil eſt conſervé dans la Bibliothèque du Roi, entre les Manuſcrits de M. de Gaignières.

24316. Le vrai Intérêt des Princes Chrétiens, depuis la Ligue d'Auſbourg: 1692, *in*-12.

24317. Le Paravent de la France contre le vent du Nord, ou Réflexions ſur un Livre anonyme, intitulé: *Le vrai Intérêt des Princes Chrétiens*, &c. *Poitiers*, 1692, *in*-12.

« De tous les Libelles que la Hollande imprime & » débite contre la France, depuis la Ligue d'Auſbourg, » celui qui a pour titre: *Le vrai Intérêt des Princes* » *Chrétiens*, eſt un des plus outrageux, parcequ'il attri-» bue au Roi Très-Chrétien des deſſeins auſſi injuſtes » qu'ils ſont éloignés de la grandeur de ſon ame. La » calomnie qui règne dans toutes les pages, eſt ſi groſ-» ſière & ſi viſible, qu'elle auroit pu être mépriſée, dans » la créance qu'elle ne fera nulle impreſſion ſur des » eſprits raiſonnables. Mais M. P. (Pierre) MORET de » Fayole, Avocat au Préſidial de Poitiers, a jugé à pro-» pos de l'arrêter par cette Réponſe ». *Journ. des Sçav. du* 2 *Février* 1693.

24318. ☞ Hiſtoire des mouvemens de l'Europe, ou Panégyrique hiſtorique de Louis le Grand; par Thomas l'Hérault DE LYONNIERE, Bachelier en Théologie, dédié à Louis XIV. *Paris*, Saugrain, 1692, *in*-12.]

24319. ☞ L'Ombre du Marquis de Lonvois, conſultée par Louis XIV. ſur les Affaires préſentes: *Cologne*, Marteau, 1692, *in*-12.

Voyez les *Lettres* de Bayle, *tom. II. pag.* 375.]

24320. ☞ Le Médiateur équitable entre les ſept Sages de France & le Directeur politique: *Cologne*, Marteau, 1692, *in*-12.]

24321. Mſ. Journal de tout ce qui s'eſt paſſé à Paris & ailleurs, depuis le premier jour de Janvier 1689 juſqu'à la fin de l'année 1692; par Gilles HUREL: *in-fol.*

Ce Journal [étoit] conſervé dans la Bibliothèque de M. Baluze, num. 853, [& eſt aujourd'hui dans celle du Roi.]

24322. Les Conquêtes de Louis le Grand, depuis la Bataille de Rocroy (en 1643), juſqu'à la priſe de Namur, en 1692; avec les Plans & les Cartes: *Paris*, *in-fol.* 2 vol.

☞ Pour avoir cet Ouvrage complet, il faut l'avoir avec les *Portraits* & les *Diſcours imprimés*, & alors il forme trois gros Volumes *in-fol.*]

Les Plans des Places priſes avant l'année 1674, ſont de Sébaſtien de Pontault, Seigneur DE BEAULIEU, mort cette année, premier Ingénieur du Roi, & Maréchal des Camps & Armées de Sa Majeſté.

☞ Il y a encore du même des *Conquêtes de Louis le Grand*, ou les *Petits Plans du Chevalier* DE BEAULIEU: *in*-4. 2 vol. oblongs. *Voyez* ci-deſſus la *Géographie, tom. I. pag.* 111, N°. 2141.]

Digitized by Google

24323. Hiſtoire de la Monarchie Françoiſe, ſous le Règne de Louis XIV. contenant ce qui s'eſt paſſé de plus remarquable, depuis 1643 juſqu'en 1688; par Simond DE RIENCOURT, Correcteur de la Chambre des Comptes: *Paris*, 1688, *in*-12, 2 vol.

La même Hiſtoire, continuée juſqu'en 1692: *Paris*, 1692 & 1694, *in*-12. 2 vol.

* « L'Edition de 1694 fut faite en Hollande, & » contient pluſieurs choſes remarquables, auxquelles » M. de Riencourt ne ſongea jamais; par exemple, ce » qui y eſt rapporté de M. Peliſſon, *pag.* 224 ». Bayle, *Dictionnaire*, Art. *Peliſſon*, Note F.

La même, augmentée; par Thomas CORNEILLE, de l'Académie Françoiſe: *Paris*, 1697, *in*-12, 3 vol.

De Riencourt eſt mort en 1693, & Thomas Corneille en 1709. C'eſt très-peu de choſe que cette Hiſtoire, dans laquelle on ne trouve rien de ſingulier, & qu'on ne liſe par-tout ailleurs.

☞ On peut voir à ſon ſujet, la *Méth. hiſtor.* de Lenglet, *in*-4. *t. IV. p.* 134, & *Supplément*, *p.* 165. = *Hiſt. des Ouvr. des Sçav. Juin*, 1689. = *Mercure*, *Sept.* 1638. = *Iſagoge in not. Script. Hiſt. Gall. part. II. pag.* 22.]

24324. Hiſtoire abrégée de Louis XIV. contenant ce qui s'eſt paſſé de plus remarquable ſous ſon Règne, depuis 1643 juſqu'en 1692; par (Roger) RABUTIN, Comte de Buſſi: *Paris*, Aniſſon, 1699: *Amſterdam*, 1700, *in*-12.

« Il y a apparence que ce n'eſt ici que le plan & le » canevas de l'Hiſtoire que l'Auteur vouloit écrire, ſi la » mort (dont il fut prévenu en 1693), ne l'en eût em- » pêché. Les faits y ſont rapportés ſimplement, & ſans » entrer dans aucun détail, ſi on en excepte le Siége de » Namur, ſur lequel il s'étend un peu davantage ». Bernard, Art. III. des *Nouvelles de la République des Lettres*, *Février*, 1700.

☞ L'Auteur du premier *Supplément de Moréri*, dit que ce n'eſt preſque qu'un Panégyrique. On peut voir au ſujet de ce petit Ouvrage, le *Journ. des Sçav. Janv.* 1700. = *Journ. de Leipſick*, 1700, *pag.* 142. = *Méth. hiſtor.* de Lenglet, *in*-4. *tom. II. pag.* 287, *tom. IV. pag.* 134, & *Supplément*, *pag.* 164. = *Lettre* de la Rivière, *tom. I. pag.* 240.]

24325. Hiſtoire du Roi Louis le Grand, par les Médailles, Emblêmes, Deviſes, Jettons, Inſcriptions, Armoiries & autres Monumens publics; recueillis & publiés par Claude-François MENESTRIER, Jéſuite, gravés par Jean-Baptiſte Nolin: *Paris*, 1689, *in-fol.* Seconde Edition, augmentée de (cinq Planches de) Médailles: *Amſterdam*, 1691, *in-fol.*

La même, ſeconde Edition (de Paris), corrigée & augmentée d'un Diſcours ſur la Vie du Roi & de pluſieurs Médailles & Figures: *Paris*, Pepie, 1693, *in-fol.*

La même: *Baden*, 1704, *in-fol.* (en Allemand).

Il y a dans la ſeconde Edition un Sommaire de la Vie du Roi, où l'ordre des temps eſt obſervé, avec un renvoi aux Médailles qui marquent chaque événement.

« Meſſieurs Charpentier, Perrault & de la Chapelle » (de l'Académie Françoiſe), ont inventé les Types & » les Inſcriptions; Meſſieurs le Brun & Mignard en ont » débité une partie; quelques-uns des premiers ſont de » M. Varin ». *Journal des Sçavans*, de 1689.

☞ *Voyez* ſur cet Ouvrage, *Méth. hiſtor.* de Lenglet, *in*-4. *tom. IV. pag.* 131. = *Journ. des Sçav. Sept.* 1689, & *Févr.* 1693.]

24326. * Factum juſtificatif (du P. MENESTRIER), contre le Sieur de la Chapelle, Secrétaire de l'Académie des Inſcriptions & des Médailles: 1694, *in*-4.

L'Auteur y fait voir qu'il y avoit trente-cinq ans qu'il avoit commencé cette Hiſtoire, ou qu'il en avoit formé le deſſein.

24327. Relation de la Victoire remportée ſur les Alliés (le 29 Juillet 1693), à Nerwinde, en Brabant, par le Maréchal de Luxembourg: *Paris*, 1693, *in*-4.

On a ceſſé en ce temps-ci, d'inſérer dans le *Recueil des Gazettes de France*, les Relations particulières des événemens les plus remarquables; ainſi il m'a paru tout-à-fait inutile de rapporter celles qui ſe ſont faites depuis, parceque ne faiſant plus partie d'un grand Recueil, on ne ſçait où les trouver.

24328. ☞ Réflexions ſur les avantages de Louis XIV. & de la Couronne; par Charles DE NYAU: *Angers*, 1693, *in*-12.]

24329. ☞ Panégyrique du Portrait de M. le Dauphin; avec les Caractères des Généraux François; par Thomas l'Hérault DE LYONNIERE: *Paris*, 1693, *in*-12.]

24330. ☞ Les Héros de la France, ſortant de la barque de Caron: Dialogue entre MM. Colbert, Louvois & Seignelay: *Cologne*, Marteau, 1693, *in*-12.]

24331. ☞ L'Apollon François, ou le Parallèle des Vertus héroïques de Louis le Grand, quatorzième de ce nom; avec les propriétés & les qualités du Soleil; par M. Brice Bauderon, Seigneur DE SENECEY; &c. avec des Remarques & une Préface: *Maſcon*, Bonard & Piget: (*Hollande*) 1693, *in* 12.

Satyre très-vive contre Louis XIV.]

24332. Faſti Ludovici Magni accuratè digeſti; à Joanne Stephano DU LONDEL, è Societate Jeſu: *Pariſiis*, Aniſſon, 1694, *in-folio patente.*

Ces Faſtes commencent à la naiſſance du Roi, en 1638, & finiſſent par la Victoire remportée en Catalogne, par le Maréchal de Noailles, le 27 de Mai 1694. Il y en a eu auſſi une Edition, également en Latin: *Paris*, Aniſſon, 1694, *in*-8.]

Les Faſtes de Louis XIV. *Paris*, Aniſſon, 1695, *in*-8.

C'eſt la Traduction de la feuille précédente, qui ſe trouve auſſi dans les *Faſtes de la Maiſon d'Orléans*, publiés par le même Auteur, qui eſt mort en 1697.

24333. ☞ Journal du Règne de Louis le Grand: *Limoges*, 1694, *in*-12.]

24334. ☞ Ludovici Magni Panegyricus, metricè; à Joan. Baptiſtâ POUHAT: *Veſontione*, 1694, *in*-4.

C'eſt un Poëme de 105 pages, en grands Vers Latins.]

Digitized by Google

24335. ☞ Scarron apparu à Madame de Maintenon : *Cologne*, 1694, *in*-16.]

24336. Journal des Marches, Campemens, Batailles, Siéges & Mouvemens des Armées du Roi en Flandres, & de celles des Alliés, depuis l'an 1690 juſqu'en 1694; par VAULTIER, Commiſſaire ordinaire d'Artillerie : *Paris*, Coignard, 1694, *in*-12.

☞ Le même ; avec des Obſervations ſur l'Art de faire la Guerre ; par le même : *Paris*, 1740, *in*-12.]

24337. ☞ Hiſtoire Militaire de Flandres, depuis l'année 1690 juſqu'en 1694, incluſivement, qui comprend le détail des Marches, Campemens, Batailles, Siéges & Mouvemens des Armées du Roi & de celles des Alliés, pendant ces cinq Campagnes : Ouvrage fait ſur les Mémoires manuſcrits des Camps, Marches, Batailles & Siéges de M. le Maréchal de Luxembourg, ſur la correſpondance avec la Cour, ſur celle des Officiers Généraux employés ſur la Frontière pendant ces mêmes années, & ſur le Journal imprimé de M. VAULTIER, Lieutenant d'Artillerie, Chevalier de S. Louis, dédié & préſenté au Roi ; par le Chevalier DE BEAURAIN, Géographe ordinaire du Roi, & cidevant chargé de l'Education de Monſeigneur le Dauphin : *Paris*, 1755, *in-fol.* 5 parties, 3 vol.

Cet Ouvrage eſt orné de Vignettes, culs de lampes, & de plus de 140 Cartes, Plans, &c. Chacune des Parties contient ce qui s'eſt paſſé ſous chacune des cinq années ci-deſſus marquées. Il y a un Volume d'impreſſion, & deux de Cartes & Plans.

On a réimprimé en Hollande les deux premières années, 1690 & 1691 : *La Haye*, Gibert, 1756, *in*-4. Mais il y a apparence que l'on n'a pas continué.]

24338. ☞ Les Bornes de la France, réduites à la Paix des Pyrénées, & l'intérêt que les Alliés ont de ne point accepter les offres de Paix qu'elle fait aujourd'hui : *Cologne*, Marteau, 1694, *in*-12.]

24339. ☞ L'Eſprit de Luxembourg, ou Conférence de ce Miniſtte avec Louis XIV. ſur les moyens de parvenir à la Paix : *Cologne*, Marteau, 1694, *in*-12.]

24340. ☞ Miroir hiſtorique de la Ligue de 1464, où peut ſe reconnoître celle de 1694 : *Paris*, 1694, *in*-12.]

24341. ☞ Avis d'un Ami à l'Auteur du Miroir, &c. *Cologne*, Conſtant, (*Hollande*), 1694, *in*-12.]

24342. ☞ Penſées ſur l'Avis (précédent) : *Baſle*, Friſchman, (*Hollande*), 1694, *in*-12.]

24343. ☞ Politique de la Cour de France, ſous le Règne de Louis XIV. *Cologne*, 1694, *in*-12.]

24344. Journal hiſtorique de l'Europe, pour l'année 1694, contenant ce qui s'eſt paſſé de plus remarquable, principalement en France, pendant cette année ; par L. A. D. *Strasbourg*, 1695, *in*-12.

24345. ☞ Réponſe à l'Ecrit de M. le Comte d'Avaux, touchant les conditions de Paix que la France offre aux Alliés : Juillet 1694 : (*en Hollande*), ſans date.]

24346. Journal de ce qui s'eſt paſſé au Siége de la Ville & du Château de Namur : *Lyon*, 1695, *in*-12.

24347. ☞ Journal de ce qui s'eſt paſſé au Siége de Namur ; par le Secrétaire d'un Officier Général qui étoit dans la Place : *Paris*, 1695, *in*-12.]

24348. La Campagne de Namur, ou Relation fidelle de ce qui s'eſt paſſé de plus mémorable pendant la priſe de cette Place ; avec les divers mouvemens des Armées Confédérées, & ceux de l'Armée de France dans les Pays-Bas : *La Haye*, 1695 ; *Toulouſe*, 1695, *in*-8.

24349. ☞ Relation de ce qui s'eſt paſſé au Siège de Namur : 1692, *in*-4.

Cette Relation eſt du célèbre Jean RACINE, & ſe trouve parmi ſes *Œuvres*.]

24350. ☞ Sentimens de la grandeur de la France ; par E. A. CARO : *Paris*, 1695, *in*-12.]

24351. ☞ La France en décadence, par la réduction de Namur & de Caſal : *Cologne*, 1695, *in* 12.]

24352. ☞ Entretien du Maréchal de Luxembourg, avec l'Archevêque de Paris, ſur la Priſe de Namur : *Cologne*, 1695, *in*-12.]

24353. ☞ Les Lamentations des Dames de Saint-Cyr, depuis la Priſe de Namur : *Cologne*, 1696, *in*-12.]

24354. ☞ Le Marquis de Louvois ſur la ſellette, examiné par l'Europe : *Cologne*, 1695, *in*-12.

Ce ſont des Dialogues ſatyriques, en Vers.]

24355. ☞ Le Maréchal de Luxembourg au lit de la mort, Tragi-Comédie : *Cologne*, 1695, *in*-12.]

24356. ☞ Luxembourg apparu à Louis XIV. la veille des Rois, ſur le rapport du Père de la Chaiſe : *Cologne*, 1695, *in*-12.]

24357. ☞ L'Alcoran de Louis XIV. ou le Teſtament politique du Cardinal Mazarin ; traduit de l'Italien : *Rome*, (*en Hollande*), 1695, *in*-12.]

24358. ☞ La Chaſſe au Loup de M. le Dauphin, ou la Rencontre du Comte de Roure, dans les Plaines d'Anet : *Cologne*, 1695, *in*-12.]

24359. Mémoires du Comte DE VORDAC, Général des Armées de l'Empereur, où l'on voit ce qui s'eſt paſſé en Hongrie, & enſuite en Flandres, depuis l'an 1661 juſqu'au Siége

Digitized by Google

de Namur: *Paris*, Cavelier, 1702; *en Hollande*, 1703, *in*-12.

☞ Les mêmes: *Paris*, 1724, *in*-12. 2 vol.

Cette dernière Edition eſt plus ample que celles de 1702 & 1703. « On aſſure que ce Comte de Vordac » eſt le Général Vaubonne, qui a été long-temps pri» ſonnier en France, & qui eſt mort en 1707 des bleſ» ſures qu'il reçut à la priſe de Gaëte, dans le Royaume » de Naples ». *Journ. de Verdun, Mars* 1708.]

Ces Mémoires finiſſent en 1695. Ils [ont été attribués à] Gatien de Courtilz, & ne ſont pas ſi mal écrits que les autres de cet Auteur. « Il y a tant de conformité » entre les manières de l'Auteur de la *Vie de M. de* » *Turenne*, & celle de l'Ecrivain qui a compoſé les *Mé*» *moires du Comte de Vordac*, que c'eſt avec raiſon » qu'on conjecture qu'ils ſont frères ». P. Bayle, *part. II.* de ſes *Réponſes aux Queſtions d'un Provincial*, ſur la fin du Chapitre vingt-huitième.

« Je ne ſçaurois mieux faire connoître ce Livre, » qu'en diſant qu'il eſt à peu près du même caractère » que les *Mémoires de la Fontaine*, que les *Mémoires* » *d'Artagnan*, & quelques autres Livres de cette na» ture ». Bernard, Art. III. des *Nouvelles de la République des Lettres, Octobre* 1702.

☞ « Ces Mémoires ne ſont pas de Gatien de Cour» tilz. Le premier Volume eſt d'un Prêtre de Languedoc » nommé CAVARD. Le ſecond eſt du Sieur OLIVIER, » Chanoine de Milly, dans le Gâtinois ». *Mém. d'Artigny, tom. III. pag.* xij. Voyez *Recherches nouvelles & curieuſes de Littér. & d'Hiſt. pag.* 77: *Genève*, 1731, & le P. Niceron, *tom. II. pag.* 176 & *X. pag.* 86.]

24360. * L'Eſprit du Cardinal Mazarin, ou Entretiens ſur les matières du temps, & ſur ce qui s'eſt paſſé à la Cour de France & dans celles des autres Princes de l'Europe: *Cologne*, P. Marteau, 1695, *in*-12.

24361. ☞ Le Triomphe de la Ligue, ou la France à la veille de ſouſcrire à la Paix: *Paris*, (*Hollande*), 1696, *in*-12.]

24362. ☞ Le Grand Alcandre fruſtré, ou les derniers efforts de l'Amour & de la Vertu, Hiſtoire galante; (par Gatien DE COURTILZ): 1696, *in*-12.]

24363. ☞ La Turquie Chrétienne, ſous la protection de Louis le Grand; par M. PETIS DE LA CROIX: *Paris*, 1695, *in*-12.]

24364. * Mémoires de M. D. F. L. touchant ce qui s'eſt paſſé en Italie, entre Victor Amédée II. Duc de Savoye, & le Roi Très-Chrétien: 1696, *in*-12.

Cet Ecrit eſt fort injurieux au Duc de Savoye.

24365. ☞ Vie de François Henri de Montmorency, Duc de Luxembourg; par M. DÉSORMEAUX.

Elle occupe les deux derniers Volumes, (ou les tom. IV. & V.) de l'*Hiſtoire de la Maiſon de Montmorenci: Paris*, Deſaint, 1764, *in*-12.]

24366. ☞ Hiſtoire amoureuſe des Gaules; (par le Comte DE BUSSY-RABUTIN): 1696, *in*-12.

Cet Ouvrage a fait beaucoup de bruit, & tout le monde ſçait qu'il fut la cauſe de la diſgrace de l'Auteur. Il y décrit avec ce feu & cet enjouement qui lui étoient naturels, les amours de Meſdames de Châtillon & d'Olonne. Ce fut à la perſuaſion & par complaiſance pour Madame de Monglas, qu'il l'entreprit. Il y a inſéré l'Hiſtoire de ſes Amours avec elle, & une Hiſtoire de Madame de Sévigné. On y trouve auſſi beaucoup d'autres épiſodes ſur différentes perſonnes de la Cour. Cette Edition eſt fort jolie. Ce Recueil contient encore:

1. Maximes d'amour du même Auteur, (en Vers).

2. Copie d'une Lettre écrite au Duc de S. Aignan, par le Comte de Buſſy, du 12 Novembre 1665. Il lui rend compte de la façon dont il a compoſé ſon Roman ſatyrique, & comment il eſt devenu public ſans ſa participation, & avec une grande différence de l'original.

3. Hiſtoire du Palais Royal. Elle contient les Amours du Roi avec la Nièce du Cardinal Mazarin & Madame de la Vallière.

4. Hiſtoire galante de M. le Comte de Guiche & de Madame.

5. Les Amours de Mademoiſelle avec le Comte de Lauzun, augmentés d'une Lettre du Roi, & quelques Vers ſur ce ſujet: *Cologne*, 1673.

6. Relation de la Cour de Savoye, ou les Amours de Madame Royale: *Amſterdam*. (Ce Roman eſt fort ſatyrique).

7. Le Catéchiſme des Courtiſans, contenant diverſes queſtions de la Cour. = Inſtruction à la loi Mazarini. = Paſſion de M. Fouquet. = Maximes d'amour. = Recherches de la Nobleſſe. = Epigrammes ſur l'adultère des femmes. = Reproche aux Dames. = Différend des cinq Nations. = La Cour de la Reine: *Cologne*, Marteau, 1672.

8. Carte géographique de la Cour & autres Galanteries, par Rabutin: *Cologne*, Marteau, 1668.

Cette dernière Pièce eſt une des plus rares qu'il y ait. Parmi les Gens de Lettres, on en trouve qui ne l'ont jamais vu, & qui l'ont confondue avec l'*Hiſtoire amoureuſe des Gaules*. C'eſt cependant un Ouvrage tout différent, quoique dans le fonds il regarde auſſi les amours des principales Perſonnes de la Cour, dont le nom forme celui des Villes de cette Carte. Cette Pièce qui eſt fort courte, eſt piquante & curieuſe.

9. Maximes d'amour. = Le tout en tout du temps. = Les Prières de Rome. = L'amour ſans eſpérance. = Elégie, par M. le Comte de la Guiche. = Le jeu des dez, ou la raſle de la Cour. = Primera Gioco politico di Corte.]

24367. ☞ Amours des Dames illuſtres de France, ſous le Règne de Louis XIV. *Cologne*, P. Marteau, *in*-12. 2 vol.

Jamais Cour ne fut plus galante que celle de Louis XIV. elle a fourni elle ſeule plus d'Anecdotes que tous les Règnes précédens. La plupart des Pièces de ce nouveau Recueil, ſont dans celui qui précède.

Le Tome I. contient:

1. Hiſtoire amoureuſe des Gaules; par Buſſy Rabutin.

2. Maximes d'amour, avec une Lettre écrite au Duc de Saint-Aignan, par le Comte de Buſſy, double de même.

3. Le Palais Royal, ou les Amours de Madame de la Vallière.

4. Hiſtoire de l'amour feint du Roi, pour Madame.

5. La Princeſſe, ou les Amours de Madame.

Charles Patin, Docteur en Médecine, fils de Guy Patin, ayant eu ordre de la Cour de retirer tous les Exemplaires du Livre des amours de Madame, fut pour cela en Hollande; mais au lieu d'en rapporter à Paris, de bonne foi, tous les Exemplaires, il en rapporta ſeulement quelques-uns à ceux qui lui avoient donné cette commiſſion, & il en envoya deux ou trois balles à Charenton, d'où il les apportoit à Paris, petit à petit. Cela ayant été reconnu, on lui fit ſon Proces, & il fut condamné aux Galères par contumace, pour avoir uſé de mauvaiſe foi en ſa commiſſion. Ayant été averti à temps, il ſe retira du Royaume, & il eſt mort à Padoue en 1693.

6. Le

Digitized by Google

Le Tome II. contient :

6. Le Perroquet, ou les Amours de Mademoiſelle.

7. Junonie, ou les Amours de Madame de Bagneux.

8. Les fauſſes Prudes, ou les Amours de Madame de Brancas, & autres Dames de la Cour.

9. La Déroute & l'Adieu des filles de joie de la Ville & Fauxbourgs de Paris, avec leurs noms, leur nombre, & les particularités de leur priſe & de leur empriſonnement, & la Requête à Madame de la Vallière.

10. Le Paſſe-temps Royal, ou les Amours de Madame de Fontanges.

11. Les Amours de Madame de Maintenon, ſur de nouveaux Mémoires très-curieux.

12. Les Amours de M. le Dauphin avec la Comteſſe de Roure.]

24368. ☞ La France Galante, ou Hiſtoire amoureuſe de la Cour ; nouvelle Edition beaucoup augmentée & enrichie de figures, diviſée en ſix parties : *Cologne*, 1696, *in*-12.

Ce troiſième Recueil contient :

1. La France Galante, ou Hiſtoires amoureuſes de la Cour.

Les principales ſont, les Amours de Madame de Monteſpan, de M. de Lauzun, de la Maréchale de la Ferté avec le Duc de Longueville, &c.

2. Les vieilles Amoureuſes.

Autre Hiſtoire de Madame de la Ferté & de Madame de Lyonne.

3. Hiſtoire de la Maréchale de la Ferté.

4. La France devenue Italienne, ou les autres Déſordres de la Cour. (L'on y voit les Dames faire jouer tous les reſſorts imaginables pour empêcher la jeuneſſe de la Cour de donner dans certaines débauches où elles n'étoient pas admiſes.)

5. Le Divorce Royal, ou Guerre civile dans la famille du grand Alcandre. (C'eſt une Converſation entre Meſdames de Monteſpan & de Maintenon, dans laquelle elles ſe diſent bien des vérités.)

6. Suite de la France Galante, ou les derniers déréglemens de la Cour.

Voyez *Lettr. de la Rivière*, *tom. I. pag.* 256. = Sorel, *Connoiſſance des Livres*, *pag.* 413. = *Bibliothèque des Romans*, *tom. II. p.* 85. = *Ménagiana*, *tom. II. p.* 339. = *Biblioth. des Auteurs de Bourgogne*, *tom. II. pag.* 182. = *Méth. hiſt.* de Lenglet, *in-4. tom. IV. pag.* 149.]

24369. ☞ Mſ. Mémoires hiſtoriques ſur les principaux événemens du Règne des Favorites de Louis XIV. (par Jean-Benigne Lucotte DU TILLOT :) *Joannes Piron ſcripſit & delineavit*, 1733, *in-fol.* avec figures à la plume.

Ce Manuſcrit, qui eſt conſervé dans la Bibliothèque de M. Fevret de Fontette, Conſeiller au Parlement de Dijon, eſt l'Original de M. du Tillot ; il y a ramaſſé très-brièvement quelques Anecdotes ſur Louis XIV. & ſur Meſdames de la Vallière & de Monteſpan, de Fontanges & de Maintenon, avec leurs Portraits.]

24370. Mémoires de Jean-Baptiſte DE LA FONTAINE, Chevalier, Seigneur de Savoye & de Fontenay, Brigadier & Inſpecteur-Général des Armées du Roi, contenant ſes Avantures, depuis 1636 juſqu'en 1697 : *Cologne*, (*La Haye*, Van-Bulderen,) 1698, *in*-12.

« Ces Mémoires, (qui ſont de Gatien DE COURTILZ,) de même que ceux d'Artagnan & du Comte » de Rochefort, ſont du nombre de ces Romans hiſto» riques, dont on a tant vu paroître depuis quelques » années, & mêlés à plaiſir d'hiſtorique & de fabuleux, » divertiſſans à la vérité, mais d'autant plus nuiſibles à » un Lecteur peu inſtruit, que ce qu'il y trouve de vrai » & d'ordinaire, le porte à croire facilement ce qu'il » y rencontre de faux & de merveilleux ». Proſper Marchand, dans ſa *Note ſur la Lettre* 168 de M. Bayle, *pag.* 643. Bayle lui-même, dans la 232, *pag.* 892, dit qu'il y a des Mémoires du Sieur de la Fontaine, imprimés à Amſterdam ; mais que c'eſt un Ouvrage romaneſque & dans le goût des *Mémoires de Rochefort*, & par le même Auteur.

☜ On peut voir la *Biblioth. des Romans*, *tom. II. pag.* 90. = Le Père Niceron, *tom. II. pag.* 174. = *Lettr.* de Bayle, *tom. III. pag.* 892. = *Républiq. des Lettr. Mars* 1699.]

24371. Mémoires & Réflexions ſur les principaux événemens du Règne de Louis XIV. & ſur le caractère de ceux qui y ont eu la principale part ; par M. le M. D. L. F. (Ch. Auguſte, Marquis DE LA FARE :) *Rotterdam*, Fritſch, 1716, *in*-12.

☞ Nouvelle Edition, où l'on a joint quelques Remarques : *Amſterdam*, Bernard, 1734, *in*-12.

Ces Mémoires commencent avec le Règne de Louis XIV. & finiſſent à la Paix de Riſvick en 1697.]

Le Marquis de la Fare étoit Capitaine des Gardes de M. le Duc d'Orléans, & il eſt mort en 1713. « Ce n'eſt » pas, (dit-il au commencement du Chapitre IV.) une » Hiſtoire que j'écris, mais ſeulement une ſuite des prin» cipaux Faits, avec des Réflexions propres à donner » une idée de ce temps, de ce que j'ai vu, & de la vie » des hommes que j'ai connus ». L'Auteur écrit finement, mais avec trop de liberté, ſur-tout à l'égard des Puiſſances.

☜ *Voyez* la *Méth. hiſt.* de Lenglet, *in-4. tom. II. pag.* 288 : *tom. IV. pag.* 135. = *Longueruana*, *pag.* 19. = *Pour & contre*, *tom. II. num.* 25. = *Biblioth. Françoiſe de* du Sauzet, *tom. XIX. p.* 165. = *Journ. de Léipſ.* 1717, *pag.* 135. = Lenglet, *Plan de l'Hiſt. de France*, *tom. II. pag.* 26.]

24372. Annales Bellici & Triumphales Ludovici Magni ; auctore Michaele Angelo Barone DE WOERDEN : 1697, *in-fol.*

☜ Dans le Catalogue de la Bibliothèque de M. Lancelot, on en trouve indiqués deux Exemplaires, l'un de 99 pages, l'autre de 224, avec diverſes Pièces & Inſcriptions du même Baron de Woerden.]

24373. Les Faſtes des Rois de la Maiſon d'Orléans & de celle de Bourbon, depuis Louis XII. (en 1498,) juſqu'à Louis XIV. en 1697 ; par Jean-Etienne DU LONDEL, Jéſuite : *Paris*, Aniſſon, 1697, *in*-8.

C'eſt une Chronologie aſſez bien digérée.

24374. Mſ. Relation du Siége d'Ath fait en 1697, ſous la conduite de M. de Vauban : *in-fol.* fig.

Cette Relation [étoit] conſervée dans la Bibliothèque de M. le Baron d'Hoendorff, Colonel de l'Empereur ; [elle eſt aujourd'hui à Vienne, dans la Bibliothèque Impériale.]

24375. Theatro Gallico, overò la Monarchia della real Caſa de' Borbone ſotto i Regni di Henrico IV. Luigi XIII. & Luigi XIV. ma piu particolare della Vita, Allevamen-

Digitized by Google

to, Progreſſi, &c. di detto il Luigi il Grande; dall'anno 1572, ſino all'anno 1697, di Gregorio LETI, Milaneſe : *in Amſterdam*, de Jonghe, 1691-1697, *in*-4. 7 vol.

Cet Auteur a compoſé un grand nombre de Livres; mais il ne s'eſt pas acquis beaucoup de réputation par ſon défaut d'exactitude : il eſt mort en 1701.

☞ *Voyez* ſur cet Ouvrage, la *Méth. hiſt.* de Lenglet, *in*-4. *tom. IV. pag.* 130. = *Biblioth. univ. & hiſt. tom. XX. pag.* 1. = Le P. Niceron, *tom. II. pag.* 366. = *Lettr.* de Bayle, *tom. I. pag.* 353. = *Mél.* de Vigneul-Marville, *tom. II. pag.* 48.]

24376. Mémoires de tout ce qui s'eſt paſſé de plus conſidérable ſur mer durant la Guerre avec la France, depuis l'an 1688 juſqu'en 1697; traduit de l'Anglois de BURCHETT, Secrétaire de l'Amirauté : *Amſterdam*, Roger, 1704, *in*-12. [*Londres*, 1732, *in*-12.]

24377. ☞ Mſ. Mémoires de M. le Comte D'ALIGNY, contenant l'Hiſtoire abrégée du Roi Louis XIV. juſqu'à la Paix de Riſwick.

Ils ſont conſervés dans la Bibliothèque de M. Fevret de Fontette, Conſeiller au Parlement de Dijon. Ces Mémoires ſont curieux, & contiennent des détails très-circonſtanciés des Batailles, Siéges & Camps, où l'Auteur s'eſt trouvé. Ce qui les rend encore plus agréables, ce ſont des portraits & beaucoup d'anecdotes ſur les Généraux, les Miniſtres & les Officiers qui ont eu part aux événemens. On y trouve auſſi de la critique ſur des ſujets Littéraires. Ils ont été écrits environ l'an 1717 ou 1718. Le Comte d'Aligny s'appelloit *Quarré*, nom d'une Famille originaire du Comté de Charolois.]

24378. Eſſais du Règne de Louis le Grand juſqu'en 1697; par Louis LE GENDRE, Chanoine de l'Egliſe de Paris : *Paris*, 1697, *in*-4. *Paris*, 1698 : *Cologne*, 1698. Quatrième Edition : *Paris*, 1699, 1701 : *Cologne*, 1700, *in*-12.

Les fleurs & les louanges ſe rencontrent répandues à pleine main dans cet Eſſai, qui n'eſt qu'un Panégyrique hiſtorique.

☞ *Voyez* la *Méth. hiſt.* de Lenglet, *in*-4. *tom. IV. pag.* 134. *tom. II. pag.* 286. = *Journal des Sçav. Janv.* 1698. = *Journ. de Léipſ.* 1700, *pag.* 141.]

24379. Relation de l'Expédition de Carthagène dans la Nouvelle-Eſpagne : *Amſterdam*, 1698, *in*-12.

Cette Expédition fut faite par les François, en 1697, ſous la conduite de Jean-Bernard Des-Jean, Sieur DE POINTIS, qui l'a lui-même miſe par écrit. Il eſt mort en 1707.

24380. Relation fidelle de la même Expédition, ou Réponſe de M. DU CASSE à la Relation précédente : 1699, *in*-12.

24381. ☞ Journal du Camp de Coudun, (près de Compiégne :) *Paris*, 1698, *in*-12.]

24382. Mſ. Relations de pluſieurs Expéditions de Guerre, depuis l'an 1691 juſqu'au 5 Janvier 1698 : *in-fol.*

Ces Relations [étoient] conſervées dans la Bibliothèque de M. Pelletier de Souſi.

24383. Mémoires de tout ce qui s'eſt paſſé de plus conſidérable pendant la Guerre, depuis 1688 juſqu'en 1698; par DE MASSIAC, Lieutenant des Grenadiers dans le Régiment de la Reine : *Paris*, le Clerc, 1698, *in*-12.

Cet Auteur rapporte les principaux Mouvemens qu'il a vu faire à notre Armée, & à celle des Ennemis, pendant l'eſpace de dix années.

☞ *Voyez* le *Supplément à la Méth. hiſt.* de Lenglet, *in*-4. *pag.* 167. = *Journ. des Sçav. Juillet*, 1698.]

24384. ☞ Mémoires de M. (Jean, Sieur) DE GOURVILLE, contenant les Affaires auxquelles il a été employé par la Cour, depuis 1642 juſqu'en 1698 : *Paris*, Ganeau, 1724, *in*-12. 2 vol.

Le Tome I. va depuis 1642 juſqu'à 1664.

Le Tome II..... 1665-1698.

Voyez la *Méth. hiſtor.* de Lenglet, *in*-4. *tom. IV. pag.* 167. = *Journ. de Verdun, Nov. & Décemb.* 1724. = *Journ. des Sçav. Octob.* 1724. = *Siècle de Louis XIV.*]

24385. ☞ Annales de la Cour & de Paris, pour les années 1697 & 1698; (par Gatien DE COURTILZ) : *Cologne*, Marteau, 1701, *in*-12. 2 vol.

Voyez la *Biblioth. des Romans, tom. II. pag.* 201. = Le P. Niceron, *tom. II. pag.* 176.]

24386. ☞ Jo. Gaſp. KHUNII Panegyricus Ludovico XIV. ob reſtitutam in Europâ pacem : *Argentorati*, 1698, *in-fol.*]

24387. La Statue équeſtre de Louis le Grand, placée dans le Temple de la Gloire; Deſſein du Feu d'artifice ſur la Rivière de Seine, le 13 Août 1699; avec l'Explication des Figures, Médailles & Bas-reliefs : *Paris*, 1699, *in*-4.

Cette Deſcription eſt de Claude-François MENESTRIER, Jéſuite, [mort en 1705.]

24388. ☞ Deſcription de ce qui a été pratiqué pour fondre en bronze d'un ſeul jet, la Statue équeſtre de Louis XIV. élevée par la Ville de Paris, dans la Place de Louis le Grand, en l'année 1699 : Ouvrage enrichi de Planches en taille douce; par M. BOFRAND, Architecte du Roi.]

24389. Arcana Galliæ, ou Hiſtoire ſecrete de la France, pendant le dernier ſiècle, où l'on montre par quels degrés les Miniſtres de France ont ruiné la liberté de cette Nation en général, & la Religion Proteſtante en particulier; avec une idée des déſordres des Guerres civiles, qui ont régné pendant les deux Minorités de ces temps-là. Ouvrage tiré des Monumens les plus authentiques, *London*, 1714, *in*-8. (en Anglois.)

« L'Auteur de cette Hiſtoire eſt le même qui a écrit » depuis peu l'*Hiſtoire ſecrette des Intrigues de la France » en pluſieurs Cours de l'Europe*. Les Gens ſenſés ſe dé» fient toujours de ces Hiſtoires ſecrettes & anecdotes, » & celle-ci ne les fera point revenir de cette opinion. » L'Auteur prétend avoir tiré ces matériaux de Pièces » authentiques, qui n'ont jamais été imprimées ni en » France ni en Angleterre. Ces Pièces authentiques ſont : » l'*Hiſtoire de Louis XIII.* de M. le Vaſſor, & l'*Hiſ*» *toire de l'Edit de Nantes* de M. Benoiſt. Voilà les » ſources où il a puiſé toutes ſes belles découvertes ». *Journal Littéraire, Mars & Avril* 1714, *pag.* 446.

Digitized by Google

24390. ☞ Mémoires (pour l'Hiſtoire) du Maréchal de Villars, depuis 1670 juſqu'en 1700 : *La Haye*, Goſſe, 1734, *in*-12.

On trouvera ces Mémoires en entier, Edition de Paris, ci-après, N.° 24603.]

24391. ☞ Litanies pour le Roi, tirées des ſeules paroles de l'Ecriture Sainte; traduites & compoſées par le Marquis (depuis Duc) de Cruſſol D'Uzès : *Paris*, 1700, *in*-4.]

24392. ☞ Dialogues divers entre les Cardinaux de Richelieu & Mazarin, Louis XII. François I. & autres : *Cologne*, Lenclume, 1700, *in*-12. de 66 pages.]

24393. ☞ Copie du Teſtament clos & cacheté, du 2 Octobre 1700, & du Codicille du 5 du même mois, faits par Sa Majeſté le Roi Charles II. décédé le premier Novembre de ladite année, dans les ſentimens contenus audit Teſtament & Codicille; avec la Copie du Mémoire mentionné audit Teſtament; traduit de l'Eſpagnol, imprimé à Madrid, l'an 1700 : *Amſterdam*, des Bordes, 1700, *in*-12. de 120 pages.]

24394. ☞ Bref du Pape au Roi, ſur le Mémoire de M. le Dauphin, préſenté à ſa Sainteté, par M. le Cardinal de la Trimouille : *in*-4.]

24395. ☞ Lettre ſur le Mémoire préſenté par M. Vernon, de la part de la France; par M. Poussin : *Cologne*, 1701, *in*-12.]

24396. ☞ Dialogue entre le Maréchal de Turenne & le Prince d'Auvergne, ſur l'état préſent des Affaires de l'Europe : *Cologne*, 1701, *in*-12.]

24397. Faſti di Ludovico XIV. il Grande, eſpoſiti in Verſi, con figure; dal Marcheſe Filippo Cavaliere Sampieri : *in Bologna*, Piſarri, 1701, *in*-4.

24398. * Prophétie du Comte Bombast, Chevalier de la Roſecroix, neveu de Théophraſte Paracelſe, publiée en 1609, ſur la naiſſance miraculeuſe de Louis le Grand, les circonſtances de ſa Minorité, l'extirpation de l'Héréſie, l'union d'Eſpagne à la Maiſon de Bourbon; avec la deſtruction de l'Empire Ottoman, &c. expliquée & préſentée au Roi; par François Alary, Docteur en Médecine : *Rouen*, Maurry, 1701, *in*-8.

24399. ☞ Mémoires du Maréchal (Anne-Hilarion de Cotentin) de Tourville, Vice-Amiral de France, & Général des Armées navales du Roi, (mort en 1701) : *Amſterdam*, (*Paris*), 1742, *in*-12. 3 vol.

Le Tome I. va depuis 1657 juſqu'en 1665.

Le Tome II. ... 1665-1683.

Le Tome III. .. 1684-1701.

Il n'y a que les deux derniers Volumes qui puiſſent ſervir pour l'Hiſtoire. Le premier contient les avantures particulières de ſa jeuneſſe, qui ont l'air un peu Romaneſque.]

24400. ☞ Le Cabinet de M. le Duc de Richelieu : *Paris*, 1702, *in*-12.]

24401. Médailles ſur les principaux événemens du Règne de Louis le Grand; avec des Explications hiſtoriques; par Meſſieurs de l'Académie Royale des Médailles & des Inſcriptions : *Paris*, de l'Imprimerie Royale, 1702, *in-fol.*

Il s'eſt fait une dépenſe immenſe pour l'impreſſion de cet Ouvrage, où les Médailles gravées par le Clerc, & les Vignettes avec les Bordures deſſinées par Berin, ſont parfaitement belles. Les caractères, nouvellement inventés pour les proportions & frappés exprès, ſont de M. des Billetes, de l'Académie Royale des Sciences, & gravés par M. Grandjean, ce qui a produit un chef-d'œuvre d'impreſſion. L'Hiſtoire a été compoſée par Meſſieurs (François) Charpentier, (mort en 1701. Paul) Tallemant, (mort en 1712. Jean) Racine, (mort en 1699. Nicolas Boileau, Sieur) Despreaux, (mort en 1711. Jacques de) Toureil, (mort en 1713. Euſèbe) Renaudot, [mort en 1720] (André) Dacier, [mort en 1722] & (Eſtienne) Pavillon, (mort en 1705), ſous la direction de M. l'Abbé (Jean-Paul) Bignon, (mort en 1743.) Art. VII. de l'*Hiſtoire des Ouvrages des Sçavans, Décembre*, 1701, par Baſnage de Beauval.

24402. ☞ Préface du Recueil des Médailles, &c.

Cette Préface, qu'on dit être de l'Abbé Paul Tallemant, & qui eſt aſſez curieuſe, ne fut point approuvée, ſans qu'on en ſache bien les véritables raiſons; elle ne ſe trouve que dans les 50 premiers Exemplaires de l'Edition de 1702 : *in-fol.* qui étoient reliés lorſqu'on forma le deſſein de la ſupprimer. Proſper Marchand, (*Diction. p.* 40); dit qu'un Libraire de Hollande en a fait imprimer une autre cinquantaine d'Exemplaires, pour l'Edition *in*-4. De plus François-Denys Camuſat l'a rendue commune, en la mettant, *p.* 180 du tom. II. de ſon *Hiſt. critiq. des Journ. Amſterdam*, 1734, *in*-12. Divers Auteurs ont voulu indiquer les raiſons de la ſuppreſſion de cette Préface; mais il ne paroît pas qu'ils y aient réuſſi. L'Abbé Lenglet a écrit dans le *Supplément à ſa Méth. hiſtor.* que c'étoit parce qu'on y faiſoit l'Eloge des Graveurs, au lieu de celui du Roi. Il falloit qu'il n'eût pas lu cette Préface, puiſqu'il n'y eſt pas dit un ſeul mot des Graveurs. D'autres croient que c'eſt à cauſe des louanges outrées qu'on y donne à Louis XIV. ce qui n'a pas plus de fondement que la conjecture précédente. D'autres enfin penſent que c'eſt parcequ'on y parle au long & à deux repriſes, de la Médaille que fit battre Diane de Poitiers, Maîtreſſe de Henri II. Quoi qu'il en ſoit, cette Préface eſt curieuſe, par rapport aux détails que l'on y donne des Médailles anciennes, & à la manière délicate dont l'Académie a procédé pour faire celles dont elle étoit chargée.]

La même Hiſtoire : *Paris*, Aniſſon, 1702, *in*-4.

Cette Edition eſt faite avec d'autres caractères que la précédente : elle eſt ſans bordures, & les diverſes Médailles du Roi n'y ſont point répétées, mais ſe trouvent une ſeule fois.

☞ Cet Ouvrage a été encore réimprimé, avec une Traduction Allemande : *Baden*, 1705, *in-fol.* « On en » a fait une Edition en Allemagne; mais il s'en faut bien » qu'elle ſoit auſſi belle que celles de France ». Struvius, *Bibliothec. hiſtor. pag.* 418.]

La même traduite en Hollandois, par Garcé; (avec une Préface de ce Traducteur) : *Amſterdam*, Van-Damme, 1715, [*in*-8.]

Cette Edition ſe trouve défigurée, de même que l'Hiſtoire du Père Méneſtrier, par diverſes additions de Médailles peu convenables.

24403. ☞ Premières Epreuves des Médailles de l'Hiſtoire du Roi (Louis XIV.) dont il n'y a que les dix premières explications imprimées; & le reſte des Médailles, cul-de-lampes & bordures, ſans explication; pour ſervir de règle & de modèle: *Paris*, Imprimerie Royale, *in-fol.*

Il y a à la fin, en une ſeule Eſtampe, dix Portraits de Louis XIV. ſuivant ſes différens âges, gravés par le Sieur Audran, d'après les modèles en cire faits par Antoine Benoiſt.

On trouve cité, *pag.* 263 du *Catalogue* de M. de Cangé, un *Recueil* des premières Epreuves de ces Médailles, juſqu'en 1700, avec les Cartouches ſans explication, excepté celles des dix premières, *in-fol.* & un autre des Epreuves, tant *in-fol.* qu'*in-4.* des Médailles retranchées ou changées, & l'état des Légendes & Exergues, tant changées que retranchées, mis en Notes au bas des pages & dans les marges. Ces *Recueils* ſont à préſent dans la Bibliothèque du Roi.]

24404. ☞ Médailles ſur les principaux Evénemens du Règne de Louis le Grand, (juſqu'à ſa mort): *Paris*, Imprimerie Royale, 1723, petit *in-fol.* (ou *in-4.*)

Après la mort de Louis XIV. Audran retoucha, ou plutôt regrava ces Médailles, & on les a conduites dans cette dernière Edition juſqu'à la fin du Règne de Louis XIV. en 1715. De 40 nouvelles Médailles qui avoient été frappées pour cela, on n'en publia que 32, les huit autres ayant été ſupprimées. (*Voyez* le *Catalogue* de M. de Cangé, *pag.* 263). La Préface retranchée de la première Edition, ne ſe trouve point non plus dans celle-ci, excepté néanmoins une cinquantaine d'Exemplaires imprimés en Hollande, comme on l'a déja obſervé.

Voyez ſur cet Ouvrage, le *Dictionnaire* de Proſper Marchand, au mot *Médailles*, Note *C.* = *Mél.* de Vigneul Marville, *tom. III. pag.* 239. = Begery, *Libr. rarior. pag.* 14. = Lenglet, *Méth. hiſtor. in-4. tom. IV. pag.* 131, & *Supplément, pag.* 165. = *Journ. des Sçav. Mars*, 1702. = *Republiq. des Lettr.* de Bernard, *Nov.* 1702.]

☞ Il eſt à propos de rapporter ici l'Extrait d'une Lettre écrite par M. le Clerc, Prêtre d'Orléans, fils du fameux le Clerc, Graveur, au Père des Molets de l'Oratoire, en date du 11 Février 1722, au ſujet de ces Articles des *Médailles*.

« Je n'avois point lu juſqu'ici l'Article du Père le » Long, lequel n'eſt point exact. En le liſant, on ſera en » droit de ſuppoſer que les Médailles de ce Livre ſont, » au moins pour la plûpart, gravées par mon Père, ce » qui n'eſt point. Des 300 Médailles qui y ſont, mon » Père n'en a gravé en tout que 36; & de tous les » Graveurs qui y ont travaillé, je penſe qu'il n'y en a » point qui en ait moins gravé que lui. Je vais vous dire » tout le fin de cela. Mon Père avoit fait tous les deſſeins » des Médailles frappées en grand volume, depuis 1684, » lorſqu'il fut queſtion un peu avant 1700, de faire » graver l'*Hiſtoire Métallique de Louis XIV.* On en » communiqua le projet à mon Père. Son avis fut qu'il » falloit graver les Médailles d'après les deſſeins ſur leſ- » quels elles avoient été frappées. Tous ces deſſeins fu- » rent remis entre les mains de M. Coypel (mort depuis » peu, à la fin de 1721), lequel étoit habile Peintre; » mais aſſurément inférieur à mon Père, pour le deſſein » en petit. Un peu de jalouſie de métier ſe mêla dans » ſon fait, & il retoucha les deſſeins de mon Père, » changeant par tout quelque choſe, tantôt un bras, » tantôt une jambe; enſorte que les attitudes ſe trou- » voient différentes de ce qu'elles étoient dans les Mé- » dailles frappées. Mon Père s'en plaignit pour deux » raiſons: 1°. Il diſoit que les corrections prétendues, » gâtoient ſes deſſeins, & les rendoient moins beaux: » 2°. Il diſoit qu'il paroîtroit étrange à ceux qui conſer- » voient dans leurs Cabinets les Recueils des Médailles » déja frappées, d'en voir dans le nouveau Livre d'en- » tièrement différentes, & qui juſques-là n'avoient point » paru; que c'eſt l'ordinaire dans les Hiſtoires Métalli- » ques de faire graver les Médailles, telles qu'elles ſont » en effet en métal. Cependant ſon avis ne fut point » ſuivi, & ceux qui étoient chargés de l'Ouvrage, ſui- » virent l'avis de M. Coypel. Ce parti pris, on s'adreſſa » à mon Père, qui eut de la peine à ſe réſoudre de graver » des deſſeins qu'il avoit faits, & que d'autres avoient » retouchés. Néanmoins, comme il étoit d'une humeur » douce & facile, il y conſentit. Il avoit juſques-là été » payé, quand il avoit gravé de ces Médailles, du prix » de 60 livres. Ceux qui étoient chargés de l'Ouvrage, » s'adreſsèrent à quelques autres Graveurs, qui s'offrirent » de les faire à 40: on offrit la préférence à mon Père, » qui la refuſa. Sur ſon refus, on fit travailler d'autres » Graveurs. Ce ne fut que ſur la fin, & lorſque l'Ouvrage » étoit preſque achevé, qu'on le pria d'en faire quelques- » unes qu'on lui promit de lui payer à 60 liv. il obéit, & » en fit ſeulement 36. Il donna auſſi ſon avis ſur la forme, » & dit que les perſonnes de bon goût n'approuve- » roient jamais les deux Médailles accoſtées ſur la même » page, & la répétition du Portrait du Roi ſur chaque » page; mais ſon avis ne fut point ſuivi. Il dit encore » qu'il falloit faire des bordures plus magnifiques que » celles dont il avoit vu le projet, & en fournit un deſ- » ſein incomparablement plus beau que ceux de M. » Berin. Ce deſſein a été gravé par mon Père, qui l'a » accompagné d'une Médaille pour Charles XII. Roi » de Suède, & d'un petit fleuron fort délicat. Son avis » ne fut point encore ſuivi, parceque ces petites bordures » étant chargées de figures, il n'y auroit eu que lui qui » eût été en état de les graver. On lui objecta que cela » ſeroit d'une trop grande dépenſe. Il répondit que pour » un Livre pour lequel on avoit déja employé de ſi gran- » des ſommes, il ne falloit rien épargner; qu'après tout » une couple de mille francs plus ou moins, n'étoit pas » un objet qui dût arrêter ſur un Ouvrage de cette na- » ture. Mais il ne gagna rien, & l'on ne ſuivit point » ſon avis. C'eſt lui qui a donné l'idée de la petite Edi- » tion de M. Aniſſon ».]

24405. ☞ Abrégé chronologique de l'Hiſtoire Civile & Militaire du Règne de Louis XIV. par des Médailles; par M. l'Abbé (Claude-François) LAMBERT.

C'eſt le dernier Livre de ſon *Hiſtoire Littéraire de ce Règne : Paris*, Prault, 1751, *in-4.* 3 vol. On y indique les Evénemens, & on fait la deſcription de chaque Médaille, mais ſans figure.]

24406. ☞ Obſervations ſur les Médailles du Règne de Louis XIV. contenant un Abrégé de l'Hiſtoire de ce Règne; par M. FRADET, Prêtre habitué de la Paroiſſe de S. Germain-l'Auxerrois à Paris.

Cet Ouvrage eſt entre les mains de M. Fradet, neveu de l'Auteur, Avocat en Parlement, & ancien Secrétaire de l'Intendance à Châlons-ſur-Marne.]

= ☞ Eclairciſſement ſur la (véritable) Médaille de la Paix de (l'Egliſe ſous) Clément IX.

Voyez ci-devant, *tom. I. pag.* 367, N°. 5611. On y trouve des diſcuſſions critiques ſur le *Recueil des Médailles*, & ſur-tout par raport à la dernière Edition, procurée par Claude (Gros) DE BOZE, Secrétaire de l'Académie des Inſcriptions.]

24407. ☞ Lettre critique ſur la Médaille de Van-Beunenghen, frappée en Hollande

Digitized by Google

après le Traité de Paix d'Aix-la-Chapelle: *Journ. de Verdun, Mars,* 1753.

M. Dreux du Radier prouve auſſi modeſtement qu'invinciblement contre M. de Voltaire, l'exiſtence de cette fameuſe Médaille.]

24408. ☞ Remarques de Proſper Marchand, ſur la Médaille du Soleil arrêté.

Dans ſon *Dictionnaire hiſtor. tom. II. pag.* 49, & *ſuiv.*]

24409. ☞ Relations diverſes, contenant: = La Journée de Nimègue: = Journal de l'Armée du Roi en Italie: = Journal du Séjour du Roi d'Eſpagne, à Naples; par de Vizé: *Paris*, 1702, *in*-12. = Journal du Blocus de Mantoue & de l'Armée du Duc de Bourgogne; par le même: *Paris*, 1702, *in*-12. = Relation de la Journée de Cremone; par le même: *Paris*, 1702, *in*-12. = Journal du Blocus & du Siége de Landau; par le même: *Paris*, 1702, *in*-12.]

24410. ☞ Relation de ce qui s'eſt paſſé à la ſurpriſe de Cremone: 1702, *in*-12.]

24411. ☞ Réflexions ſur la Lettre du Roi de France au Cardinal de Noailles, ſur la Victoire de Luzzara: *Cologne*, Marteau, 1702, *in*-12.

Pièce ſatyrique contre Louis XIV.]

24412. Journal du Siége de Landau: *Metz*, Colignon, 1702, *in*-12.

« L'Auteur de ce Journal (qui ſe nommoit de » Breande) marque jour par jour, & pour ainſi dire, » heure par heure, tout ce que les Aſſiégeans ont fait » pour prendre cette Ville, & tous les efforts des Aſ- » ſiégés pour la défendre. Perſonne ne pouvoit être » mieux inſtruit que lui de toutes les particularités de » ce Siége; il étoit Officier de cette Garniſon, & préſent » à tout ce qui ſe paſſoit. D'ailleurs, la maniére ſimple » & naturelle dont il raconte les actions les plus hardies, » ne permet pas de douter de ſa fidélité ». *Journal des Sçavans, du* 28 *Mars* 1703.

24413. Mſ. Journal du Siége de Landau, ſoutenu & décrit par (Yriez de Magontier) de Laubanie, Lieutenant Général des Armées du Roi, & Gouverneur de cette Place; depuis le 9 Septembre juſqu'au 23 Décembre 1704.

Ce Journal [étoit] conſervé dans la Bibliothèque de M. le Pelletier de Souſi.

24414. ☞ Caroli Aubry Gallorum ad Landaviam & in Pugna Spirenſi duplex palma, Duce Tallardo, Carmen; Aquila & Gallus fabula verſibus ſenariis, de obſidione Landaviæ: *Pariſiis*, 1703, *in*-4.]

24415. ☞ Journal du Siége de Briſac; par de Vizé: *Paris*, 1703, *in*-12.]

24416. ☞ Caroli Aubry Victores Galli ad Rhenum, Duce Hectore de Villars, Galliarum Polemarcho: *Pariſiis*, 1702, *in*-4.]

24417. * Lettre du Roi Louis XIV. au Pape [Clément XI.], touchant la Guerre de Savoye: *Paris*, 1704, *in*-4. *Lyon*, 1704, *in*-12.

24418. La Guerre d'Italie, ou Mémoires du Comte D. ***, contenant quantité de choſes particulières qui ſe ſont paſſées dans les Cours d'Allemagne, de France, d'Eſpagne, de Savoye & d'Italie: *Cologne*, P. Marteau, 1702, *in*-12.

« Nous pouvons dire de ces Mémoires, à peu près » ce que nous avons dit de ceux de Vordac; c'eſt qu'ils » ſont du caractère des Mémoires de la Fontaine, d'Ar- » tagnan, & de quelques autres Livres de cette nature. » Le public n'a pas beſoin qu'on l'avertiſſe que la plu- » part de ces Ouvrages ſont faits ſous des noms ſuppoſés, » & par tous autres Auteurs que par ceux à qui on les » attribue ». Jacques Bernard, Art. V. des *Nouvelles de la République des Lettres, Janvier,* 1703.

« J'ai lû dans l'Extrait de la *Réponſe aux Queſtions* » *d'un Provincial* (dit M. des Maiſeaux, rapporté par » Bernard, dans les *Nouvelles de la République des* » *Lettres, en Juin* 1704, *pag.* 697), que (M. Bayle) » faiſoit Auteur de ce Livre M. du Buiſſon, qui » a écrit la *Vie de M. de Turenne*, & les *Mémoires du* » *Comte D.* *** qui ont paru il y a quatre ans. Ce » ſçavant homme ſe trompe. J'ai connu l'Auteur de ce » Livre, qui étoit de mes amis; il s'appelloit de Grand- » Champ, & ſervoit comme Capitaine en pied, dans le » Régiment de Lillemarais. Il fut tué dans l'attaque de » la Citadelle de Liége, en 1702.

Seconde Edition, augmentée: *Cologne*, P. Marteau, 1706, *in*-12.

Cette Edition eſt augmentée par un autre Ecrivain, juſqu'en 1705, d'environ ſoixante-dix pages.

24419. ☞ La Guerre d'Italie, ou Mémoires hiſtoriques, politiques & galans, (publiés ſous le nom du) Marquis de Langallerie: *Cologne*, 1709, *in*-12. 2 vol. *La Haye*, 1743, *in*-12.

C'eſt un Roman dans le goût de ceux de Gatien de Courtilz. La ſeconde Edition va depuis 1704 juſqu'en 1716. On y trouve des fautes groſſiéres, & qui prouvent que ces Mémoires n'ont pas été compoſés par M. de Langallerie.]

24420. ☞ Campagne de M. le Maréchal de Villars en Allemagne, en 1703: *Amſterdam*, Rey, 1762, *in*-12. 2 vol.]

24421. ☞ Hiſtoria delle Guerre avenute in Europa, è particularmente in Italia; per la ſucceſſione alla Monarchia delle Spagne dell'anno 1696 all'anno 1725; ſcritta dal Copta Marcheſe Franceſco Maria Ottieri, Accademico della Cruſca: *in Roma*, 1729, 1753, &c. *in*-4. 5 vol.

Il n'y a eu que le premier Tome qui ait paru du vivant de l'Auteur, décédé en 1742. Son fils a fait imprimer le ſecond Volume, qui embraſſe tous les événemens qui ſont arrivés depuis 1700 juſqu'à la fin de 1702. Les trois ſuivans ont dû paroître ſucceſſivement. « On » diſtribue chez les héritiers Barbellini (à Rome), le » cinquième Tome de l'*Hiſtoire des Guerres, pour la* » *ſucceſſion à la Monarchie d'Eſpagne, depuis l'année* » 1696 *juſqu'à l'année* 1725; *par le Marquis François* » *Ottieri, Académicien della Cruſca* ». Gazette de France du 20 Septembre 1755. Article de Rome du 30 Août.]

24422. ☞ Ludovico Magno Panegyricus Imp. Roman. nummis contentus; à Joan. Ant. à Mediobarbo, in Gallicum, à Carolo Ceſare Baudelot de Dauval, tranſlatus: *Pariſiis*, 1703, *in*-4.]

Digitized by Google

24423. ☞ Nouveaux Caractères de la famille Royale, des Miniſtres d'Etat & des principales perſonnes de la Cour de France; avec une ſupputation exacte des Revenus de cette Couronne: *Villefranche*, Pinceau, 1703, 1706, *in*-12.

Ces Caractères ſont en grand nombre, & il y en a d'aſſez bien frappés & de curieux. L'Auteur entre dans un grand détail, pour la ſupputation des Revenus de Sa Majeſté.]

24424. ☞ Oraiſon Funèbre de très-haute, &c. Princeſſe, Monarchie univerſelle, prononcée le 25 Août 1704, dans la Chapelle du Château de Verſailles: *Cologne*, 1705, *in*-12.

Pièce ſatyrique contre la France.]

24425. ☞ Extrait d'une Lettre écrite vers la fin du mois de Novembre 1726.

Il eſt imprimé *pag.* 411 des *Réflexions ſur l'Hiſt. de la Captivité de Babylone*: Utrecht, 1735, *in*-12. Il y eſt queſtion des ſuites de la Bataille de Hochſtet.]

24426. Hiſtoria di Ludovico XIV. Ré di Francia: *in Milano*, 1704, *in*-12.

24427. ☞ Détail fait par le Chevalier D'INFREVILLE, de la conduite qu'il a tenue dans le combat naval, rendu le 24 Août 1704: *in*-12.]

24428. ☞ De l'Envoyé de Tripoli à la Cour de France: *Mercure, Juillet*, 1704, & *Choix des Mercures, tom. XXX. p.* 35.]

24429. ☞ Campagne de M. le Maréchal de Marſin, en Allemagne, en 1704: *Amſterdam*, Rey, 1762, *in*-12. 3 vol.]

24430. ☞ Répliques de Louis Ferdinand, Comte de MARSIGLI, touchant la reddition de la Forteresſe de Briſac: 1705, *in*-4.]

24431. Diſcours hiſtorique du Règne de Louis le Grand; par MIRAT DE LA TOUR, Gouverneur de Tulle: *Paris*, Coignard, 1705, *in*-12.

24432. Eſſai hiſtorique ſur la Révolte des Cévennes, commencée en 1702 & finie en 1705. Dans les *Lettres curieuſes de Cuper, tom. II. pag.* 324.

Pour ce qui regarde cet événement & les Camiſars, *Voyez* ci-devant, *Hiſt. des Calviniſtes*, (*tom. I.* de cette *Bibliothèque, pag.* 398), Nos. 6085 & *ſuiv.*]

24433. ☞ Relation de ce qui eſt arrivé au Chevalier de Feuqueroles, à la Bataille de Ramilly: *Paris*, 1722, *in*-12.]

24434. Della Hiſtoria di Ludovico il Grande, deſcritta da Filippo CASONI Genoveſe, dall'anno 1638 ſin al principio dell'anno 1706: *in Milano*, Malateſta, 1706, *in*-4.

* On n'a publié [alors] que la Partie I. qui va juſqu'en 1674.

Iſteſſa Hiſtoria: *in Milano*, 1722, *in*-4. 3 vol.

C'eſt l'Hiſtoire complette de Caſoni, principalement par rapport aux Affaires d'Italie, depuis 1638, année de la Naiſſance de Louis XIV. juſqu'au commencement de 1706.]

24435. Lettre ſur la Campagne de M. de Vendôme en Italie; *Paris*, 1706, *in*-12.

24436. Journal hiſtorique du Siége de la Ville, de la Citadelle, & de la Bataille de Turin, l'an 1706: *Amſterdam*, Mortier, 1708, *in*-12.

Ce Journal a été écrit par un Auteur qui étoit dans la Place pendant ce Siége.

24437. La Guerre d'Eſpagne, de Bavière & de Flandres, du Marquis ***. contenant ce qui s'eſt paſſé de plus ſecret & de plus particulier, depuis le commencement de cette Guerre juſqu'à la fin de la Campagne de 1706; avec le Plan des Batailles qui ſe ſont données; (par Gatien DE COURTILZ): *Cologne*, P. Marteau, 1706. Nouvelle Edition augmentée juſqu'en 1707: *La Haye*, Foulques, 1707, *in*-12.

Les mêmes Guerres, ſous ce titre: Mémoires du Marquis D.*** contenant ce qui s'eſt paſſé de plus ſecret depuis le commencement de la Guerre d'Eſpagne, de Bavière & de Flandres, nouvelle Edition: *Cologne*, 1712, *in*-12. 2 vol.

Cet Ouvrage eſt plein de partialités & d'aventures galantes aſſez fades; il eſt du caractère des autres productions du même Auteur. *Voyez* à la fin de cette *Bibliothèque hiſtorique*, le *Mémoire concernant ſes Ouvrages.*

☞ Quelques-uns cependant attribuent ce Livre au Marquis de SOUFFENAGE.]

24438. ☞ Relation de ce qui s'eſt paſſé en Eſpagne, ſous la conduite de Mylord Peterboroug, depuis 1706: *Amſterdam*, 1708, *in*-12.]

24439. ☞ Enlevement de M. de Beringhen: *Mercure, Mars*, 1707; & *Choix des Mercures, tom. XXX. pag.* 43.

Il fut pris pour M. le Dauphin, ſur la route de Paris à Verſailles, par un Parti des Ennemis qui avoit traverſé la Champagne.]

24440. ☞ Deſcription de la Bataille d'Almanza, donnée (en Eſpagne) le 25 Avril 1707; & Obſervations préliminaires.

Cette Pièce ſe trouve au tom. III. de la *Bibliothèque militaire de Zurlauben*: *Paris*, 1751, *in*-12.]

24441. Hiſtoire du Siége de Toulon, où l'on voit tout ce qui s'eſt paſſé depuis le jour que M. de Savoye eſt entré en Provence, juſqu'au jour qu'il en eſt ſorti: *Paris*, Brunet, 1707, *in*-4. & *in*-12. 2 vol.

Cette Hiſtoire eſt de Jean d'Auneau, Sieur DE VIZE'.

24442. ☞ L'Expédition d'Ecoſſe, ou le retour du Prince de Galles en France; Tragicomédie, en Vers François: *Paris*, (*Amſterdam*), 1708, *in*-12.]

24443. ☞ Compendio Iſtorico dell'ultima Guerra tra, collegati e la Francia; da Arias RIPAMONE Cielvegra, principiando l'anno 1700 ſino al 1708: *Trento*, Brunati, 1708, *in*-12.]

Digitized by Google

24444. ☞ De Triomphe de l'auguſte Alliance, & la levée du Siége de Bruſſelles, par l'Armée de France, ſous les ordres de ſon Alteſſe Electorale de Bavière, au mois de Novembre 1708, dédié aux Etats-Généraux des Provinces unies; par C. M. D. R. *Nancy*, (*Amſterdam*), Gaidon, 1709, *in*-8. avec fig.]

24445. La Campagne de Lille, par le Sieur CATON, Officier dans l'Armée des Alliés: *La Haye*, Huſſon, 1709, *in*-12.

24446. ☞ Lettre du Roi, au Duc de Treſmes, au ſujet des propoſitions extraordinaires des Alliés pour la Paix: *Paris*, 1709, *in*-4.]

24447. ☞ Relation de la Bataille de Malplaquet: 1709, *in*-4. & *in*-12.]

24448. ☞ Le *Pater* de Louis XIV. en 1709, *in*-12.]

24449. ☞ Les Partiſans démaſqués, Nouvelle plus que galante: *Cologne*, 1709, *in*-12.]

24450. Hiſtoire de Louis XIV. juſqu'à préſent, narrée d'une manière déſintéreſſée, & confirmée par des Mémoires authentiques, des Traités, &c. *London*, 1709, *in* 8. (en Anglois.)

Les Anglois étoient alors trop animés contre le Roi, pour croire qu'un Auteur de ce Pays-là ait pu écrire ſa Vie d'une manière déſintéreſſée: ceux qui auront lu cet Ouvrage, pourront en juger plus ſûrement.

24451. ☞ Mémoires du Comte (Claude) DE FORBIN, Chef d'Eſcadre, Chevalier de l'Ordre de S. Louis: *Amſterdam*, (*Rouen*,) 1729, *in*-12. 2 vol.

Le Tome I. va de 1675 à 1697.
Le Tome II. de 1698 à 1710.

On prétend qu'ils ont été revus par le P. le Comte, Jéſuite, & par Reboulet. « Ils ſont écrits avec plus de » feu & d'imagination que de juſteſſe & de vérité: » peut-être pourroit-on reprocher à l'Auteur un peu » trop d'amour propre; il traite avec indécence quelques perſonnes de mérite, & ſur-tout le Chevalier » Jean Bart, dont l'air groſſier cachoit un grand ſens » & une valeur exquiſe ». *Eſſai ſur la Marine*, par Deſlandes: 1748, *pag.* 25. On trouve dans les *Mémoires* de l'Abbé d'Artigny, *tom. II. pag.* 24 *& ſuiv.* quelques particularités ſur ces Mémoires.

On peut encore voir le *Supplément* de Lenglet, à ſa *Méth. hiſt. in*-4. *pag.* 168. = *Mém. de Trév. Févr.* 1730. = *Biblioth. Françoiſe de* du Sauzet, *tom. XV. pag.* 96. = *Biblioth. raiſonnée*, *tom. V. pag.* 316. = *Siècle de Louis XIV. tom. II. pag.* 376. = *Lett. ſérieuſes & badines*, *tom. IV. pag.* 596.]

24452. Relation de la Campagne de Tannières, ou Journal de la Campagne de 1709: *La Haye*, 1710, *in*-12.

24453. ☞ Relation de la Campagne de l'année 1710, contenant le Siége de Béthune, de Saint-Venant, d'Aire, &c. *La Haye*, 1710, *in*-12.]

24454. ☞ Relation de la Campagne de Flandres en 1710, contenant un Journal des Siéges de Douai, Béthune, Saint-Venant, Aire, &c. par J. V. S. *La Haye*, Huſſon, 1711, *in*-12.]

24455. ☞ Hiſtoire des Combats d'Almenat & de Penalva, des Batailles de Saragoſſe & de Villaviciofa, & du Siége de Gironne en 1710; par M. GAYOT DE PITAVAL: *Paris*, Jombert, 1712, *in*-12.]

24456. ☞ Relation de ce qui s'eſt paſſé dans la deſcente que les ennemis ont faite au Port de Cette, le 30 Juillet 1710: *Montpellier*, Martel, 1711; *in*-4.]

24457. ☞ Mémoire touchant les moyens d'établir le Prétendant ſur le Trône de la Grande-Bretagne: *Cologne*, 1710, *in*-12.]

24458. ☞ Dialogue entre MM. de Turenne & le Prince d'Auvergne, ſur l'état des Affaires en 1710: *Cologne*, 1710, *in*-12.]

24459. ☞ L'Ombre de Charles-Quint apparue à Volcart, ou Dialogue ſur les Affaires du temps: *Cologne*, Marteau, 1710, *in*-12. de 163 pages.

Pièce aſſez rare & ſingulière: c'eſt une comparaiſon & une critique de la conduite de l'Empereur Charles-Quint & de celle de Louis XIV.]

24460. ☞ Mémoire pour ſervir à l'Hiſtoire des Couplets de 1710, attribués fauſſement à M. Rouſſeau; (par feu M. BOINDIN, de l'Académie des Belles-Lettres); *Bruxelles*, 1752, *in*-12.

On trouve à la fin un Extrait des Interrogatoires, Récolemens & Confrontations de Guillaume Arnould, Charles Olivier & Joſeph Saurin; enfin les Couplets intitulés: *Le véritable paquet*, adreſſé à M. Boindin, & par conſéquent le vrai corps du délit.

C'eſt une Apologie de Rouſſeau contre Saurin, qui contient un Récit des faits aſſez ſuccinct, un Extrait d'Interrogatoires, & la Copie figurée du véritable paquet qui renfermoit les Couplets en queſtion. Si Boindin, qui eſt Auteur de cet Ouvrage, a voulu dire la vérité, il étoit mieux inſtruit que perſonne, puiſque c'eſt à lui que le paquet fut adreſſé.

Il faut y joindre: *Mémoire du Sieur* SAURIN, *contre le Sieur Rouſſeau*: *in*-4. On peut voir ſur ces Couplets & leur Auteur, le *Siècle de Louis XIV. tom. VII.* de l'Edition des *Œuvres de Voltaire*, 1756, Article, *La Motte Houdart*, & Article *Rouſſeau*, où il en eſt amplement parlé, ainſi que dans le Fragment d'une de ſes Lettres adreſſée à un Académicien de Berlin, tom. I. de l'Edition de ſes Œuvres de 1756.

Voyez encore les Notes qui ſuivent l'Eloge de la Motte, à la tête de l'*Eſprit de ſes Poéſies*, *in*-12.]

24461. ☞ Relation de l'Expédition de Rio Janeiro, par M. du Guay-Trouin, en 1711: *Paris*, 1712, *in*-4.]

24462. ☞ Diſcours de ce qui s'eſt paſſé dans l'Empire au ſujet de la ſucceſſion d'Eſpagne, & l'Allemagne menacée d'être bientôt réduite en Monarchie abſolue, &c. 1711, *in*-12.]

24463. ☞ La Muſique du Diable, ou le Mercure Galant dévaliſé: *Paris* (*Hollande*) 1711, *in*-12.]

24464. Hiſtoire de Louis le Grand, depuis le commencement de ſon Règne juſqu'en 1710; par (Michel David,) Sieur DE LA

BIZARDIERE : *Paris*, Barois, 1712, *in*-8. [de 73 pages.]

Il eſt ſurprenant qu'un Auteur, qui a quelque réputation, veuille l'expoſer en donnant un pareil Ouvrage au public ; car il ne contient qu'une Chronologie très-ſuccinte de quelques évènemens de la Vie du Roi, dénués des circonſtances qui peuvent les faire lire.

☞ Le Sieur de la Bizardiere s'appelloit Michel David de la Bizardiere, & David étoit ſon nom de famille, comme on peut le voir dans ſon *Hiſtoire de la Sciſſion de Pologne.*

Voyez Lenglet, *tom. IV. pag.* 135. = *Journ. des Sçav. Févr.* 1713. = *Journ. Hiſt. Décemb.* 1712.]

24465. ☞ Relation de l'Affaire de Denain & Marchienne, par l'Armée du Maréchal de Villars : *Paris*, 1712, *in*-4.]

24466. Relation de la dernière Campagne & de l'Affaire de Denain (en 1712;) avec une Carte de tous les Mouvemens des François : *La Haye*, Jonhſon, 1713, *in*-4.

Cette Relation eſt contenue dans un *Recueil de Lettres & de Mémoires.*

24467. ☞ Obſervations du Chevalier FOLARD ſur les Batailles de Caſſano, (1705) de Malplaquet (1709) & de Denain.

Elles ſe trouvent dans les Extraits de ſon Commentaire ſur Polybe, attribués au Roi de Pruſſe, & publiés ſous le titre d'*Eſprit du Chevalier Folard, &c. de main de Maître : Leipſig*, 1761, *in*-8. *pag.* 73, 78 & 91.]

24468. ☞ Mémoires Anecdotes de la Cour & du Clergé de France ; par J. B. DENYS : *Londres*, 1712, *in*-8.]

24469. ☞ Entretien d'un Gentilhomme François avec un Officier Hollandois, au ſujet de l'enlévement de M. de Beringhen ſur le chemin de Verſailles : 1712, *in*-12.

Voyez ci-devant, N.° 24439.]

24470. Hiſtoire des dernières Campagnes de (Louis-Joſeph) Duc de Vendôme, qui contient la fidélité héroïque des Eſpagnols au ſervice de Philippe V. les divers événemens qui ſe ſont paſſés en Eſpagne depuis l'arrivée de M. de Vendôme juſqu'à ſa mort (en 1712;) avec ſon Eloge & ſes autres Campagnes ; par le Chevalier DE BELLERIVE, Capitaine de Dragons, témoin oculaire : *Paris*, Saugrain, 1714, *in*-12.

☞ On peut voir ſur cette Hiſtoire, les *Mémoires de Trévoux*, 1714, *Décembre.*]

24471. ☞ Memorie hiſtoriche della Guerra tra le Caſe d'Auſtria & di Borbonia ſopra la Monarchia d'Eſpagna dopo l'anno 1701, ſinal 1713 : *in Venetia*, *in*-4.]

24472. Relation de la Campagne du Maréchal de Villars, en 1712; par GAYOT de PITAVAL : *Paris*, 1712, *in*-12.

24473. Campagne du Maréchal de Villars, en 1712, ſuivie de la Paix de Raſtat ; par le même : *Paris*, Jombert, 1713, *in*-12.

24474. La conduite du Duc d'Ormont pendant la Campagne de 1712, en Flandres, où l'on voit les Lettres des Lords d'Oxford & de Bulinbroke, & des Généraux de Villars & Ormond, touchant l'intrigue du dernier Miniſtère d'Angleterre, pour parvenir à une ceſſation d'armes, &c. traduit de l'Anglois : *La Haye*, Scheurleer, 1715, *in*-12.

On y trouve des anecdotes fort curieuſes.

24475. ☞ Hiſtoire burleſque de la Guerre préſente, traduite de l'Anglois : *Londres*, 1713, *in*-12.]

24476. ☞ L'Avant-Coureur de la Paix : *Cologne*, 1713, *in*-12.]

24477. ☞ Dialogues entre Charles-Quint & François I. ſur la Paix : 1713, *in*-12.]

24478. ☞ La conduite des Alliés & du dernier Miniſtère, en commençant & en continuant la Guerre, traduit de l'Anglois : 1712, *in*-8.]

24479. Eloge hiſtorique du Roi ſur la Concluſion de la Paix générale ; par l'Abbé DE BELLEGARDE : *Paris*, Colombat, 1714, *in*-12.

Dans cet Eloge, l'Auteur donne un Abrégé de la Vie du Duc de Vendôme.

24480. Hiſtoire abrégée de Louis le Grand.

Cette Hiſtoire eſt imprimée dans le *Dictionnaire de Moréri : Paris*, 1712, *in-fol.* [& autres Editions ſuivantes.]

24481. Mſ. Poëme (héroïque) du Règne de Louis XIV. par François-Séraphin REGNIER DESMARAIS, de l'Académie Françoiſe.

Ce Poëme eſt cité dans les *Mémoires de Littérature*, *pag.* 75. Il eſt en quatre Chants ; le premier contient ce qui s'eſt paſſé depuis 1643 juſqu'en 1684 ; le ſecond, depuis 1685 juſqu'à la Paix de Riſwick ; le troiſième, depuis ce temps-là juſqu'à la Bataille de Malplaquet ; & le dernier, depuis le Siége de Douay juſqu'à la Paix. L'Auteur eſt mort en 1713.

24482. ☞ Hiſtoire de la Révolte des Catalans, & du Siége de Barcelonne : *Lyon*, 1714, *in*-8.

L'Eſpagne & la France tombèrent ſur les Catalans ; & ceux-ci, au moyen de la Paix, ſe trouvèrent abandonnés par les Alliés.]

24483. ☞ Journal du Siége de Barcelonne, & de la Guerre de Catalogne (en 1714) : *Lyon*, Lamaury, 1714, *in*-12.

Le même, ſous ce titre : Hiſtoire de la dernière Révolte des Catalans & du Siége de Barcelonne, ſeconde Edition : *Lyon*, Lamaury, 1715, *in*-12. de 355 pages.]

24484. ☞ Journal hiſtorique du Voyage & des Aventures de l'Ambaſſadeur de Perſe en France ; (par LE FEVRE DE FONTENAY, l'un des Auteurs du Mercure :) *Paris*, 1715, *in*-12.]

24485. ☞ Relation de l'Entrée de Milord Stair, Ambaſſadeur d'Angleterre : 1715, *in*-12.]

24486. ☞ Hiſtoire ſecrette des Intrigues de la France dans toutes les Cours de l'Europe ; traduite

traduite de l'Anglois : *Londres*, 1715, *in*-8. 3 vol.]

24487. Journal hiſtorique de la dernière maladie, de la mort & des obſéques du Roi Louis XIV. & de l'Avénement de Louis XV. à la Couronne ; par LE FEVRE DE FONTENAY : *Paris*, 1715, *in*-12.

L'Auteur a fait quelques Volumes du *Mercure Galant.*

24488. Mſ. Mémoire de (Philippe de Courcillon, Marquis de) DANGEAU, ſur ce qui s'eſt paſſé dans la Chambre du Roi Louis XIV. pendant ſa maladie, au mois d'Août 1715.

Ce Mémoire [étoit] conſervé dans la Bibliothèque de M. le Baron d'Hoendorff, Colonel de l'Empereur, [& eſt aujourd'hui dans la Bibliothèque Impériale.]

24489. La Vie & l'Hiſtoire de Louis XIV. diviſée en huit parties : *London*, 1716, *in*-8. [8 vol.] (en Anglois).

On ne trouve rien dans cette Vie qui n'ait déja paru dans d'autres Ouvrages.

24490. Hiſtoire du Règne de Louis XIV. où l'on trouve une recherche exacte des Intrigues de cette Cour dans les principaux Etats de l'Europe ; par H. P. D. L. D. E. D. *Amſterdam*, Compagnie, 1717, *in*-12. 7 vol.

Ces lettres initiales ſignifient Henri-Philippe DE LIMIERS, Docteur ès Droits. « C'eſt une entrepriſe bien » hardie, que celle d'écrire l'Hiſtoire de Louis XIV. » Son Règne a été un des plus longs que l'on ait vus en » France, un des plus féconds en grands événemens, un » de ceux où la plus fine politique a été miſe en uſage, » & où le ſecret de mille & mille Négociations a été ſi » bien gardé, qu'on ne peut pas ſe vanter de les avoir » pénétrées..... Quant aux Intrigues de Cour, qu'on » promet dans le titre de cette Hiſtoire, je demande- » rois volontiers dans quelles ſources on les a puiſées ». Jacques Bernard, *Nouvelles de la République des Lettres*, Art. VII. des mois de Juillet & Août, *pag.* 532, &c. Les *Mémoires de Trévoux*, *pag.* 842, du mois d'Août 1717, diſent que cette Hiſtoire a été compoſée en ſept mois ; auſſi l'Auteur y a fait entrer un grand nombre de Pièces & d'Actes aſſez longs ; ce qui a avancé ſa beſogne. [C'eſt le premier qui ait fait la Gazette d'Utrecht.]

La même, ſeconde Edition, revue, corrigée & augmentée par l'Auteur : *Amſterdam*, Compagnie, 1719, *in*-12. 12 vol. *Amſterdam*, (*Rouen*) 1720, *in*-4. 2 vol.

Cette ſeconde Edition n'eſt preſque augmentée que des Extraits d'Ecrits & de Libelles publiés par les ennemis du Roi & du Royaume de France.

☞ *Voyez* les *Nouvelles de la République des Lettres* de Bernard, *Juillet, Août & Sept.* 1717. = *Nouv. Littér. tom. V. pag.* 361 : *tom. IX. pag.* 37. = *Hiſtoire critique de la Républ. des Lettres, tom. XIII. pag.* 439. = *Pièces fugit. tom. III. pag.* 187, *part.* 2. = *Journal de Léipſick*, 1718, *pag.* 346. = Lenglet, *Méth. hiſtor. in*-4. *tom. II. pag.* 286 : *tom. IV. pag.* 132. = *Journal de Verdun*, *Septemb.* 1717, *Octob.* 1718. = Lenglet, *Plan de l'Hiſtoire de France, tom. II. pag.* 25.]

24491. Hiſtoire de France ſous le Règne de Louis XIV. par (Iſaac) DE LARREY, Conſeiller de la Cour & des Ambaſſades de Sa Majeſté le Roi de Pruſſe : *Rotterdam*, Bohm, 1718, 1719 & 1721, *in*-12. [9 &] 12 vol.

☞ La même, avec des Notes ; (par Louis-François-Joſeph DE LA BARRE :) *Rotterdam*, (*Rouen*) 1733, 1738, *in*-12. 9 vol.

Voyez *Hiſt. critiq. de la Républ. des Lettr. tom. XV. pag.* 368. = *Obſerv. ſur les Ecriv. modern. Lettr.* 9. = *Journ. de Verdun*, *Mars*, 1717, *Février*, 1719, *Juillet*, 1721. = Le P. Niceron, *tom. I. pag.* 12. = *Journal de Léipſick*, 1719, *pag.* 61 : *Suppl. VIII. p.* 59 : 1723, *pag.* 144. = *Nouv. Littér. tom. VII. pag.* 307 : *tom. X. pag.* 139. = Lenglet, *Méth. hiſt. in*-4. *tom. II. pag.* 288 : *tom. IV. pag.* 132. = *Mém. de Trévoux*, *Mai*, 1717, *Septemb.* 1722. = Lenglet, *Plan de l'Hiſt. de France, tom. II. p.* 24. = *Siècle de Louis XIV. tom. II. p.* 387.]

24492. ☞ Lettre de M. l'Abbé R.... à Mr M. E. S. D. R. ſur l'Hiſtoire de France, ſous le Règne de Louis XIV. par LARREY : *in*-4.]

24493. ☞ Lettre de M. N. à M. N. ſur l'Hiſtoire de Larrey. *Mercure nouveau*, 1719, *Décembre.*]

24494. ☞ Hiſtoire de la Vie & du Règne de Louis XIV. rédigée ſur les Mémoires de feu M. le Comte de ***, & publiée par M. Bruzen de la Martinière, avec figures & Médailles : *La Haye*, Van-Duren, 1740, *in*-4. 5 vol.

La même ; par M. DE LA HODE, enrichie de Médailles : *Baſle* & *Francfort*, 1740 *& ſuiv. in*-4. 6 vol.

On a prétendu que le Manuſcrit, fait double, avoit été vendu aux deux endroits. Quoi qu'il en ſoit, dans l'Edition de la Haye les Médailles ſont imprimées dans le Texte, aux années auxquelles elles ont rapport ; & dans celle de Baſle, elles ſont toutes à la fin du Tome VI.

Ce M. de la Hode, Auteur de l'Ouvrage, étoit, comme le dit Voltaire, (*Menſonges imprimés*) un Jéſuite (ſorti) de ſon Ordre, qui s'étoit réfugié en Hollande, où il a travaillé pour avoir du pain. Il s'appelloit LA MOTHE, & étoit Auteur d'une miſérable *Hiſt. des Révolutions de France*, bien caractériſée par Mathurin Veyſſiere la Croze, dans ſa Préface de l'*Hiſtoire du Chr. d'Ethiopie*, &c. *la Haye*, 1739, *in*-12. On peut encore voir au ſujet de cet Ecrivain, les *Mémoires de la Régence, tom. I.* ſous l'année 1715. Quant à ſon *Hiſtoire de Louis XIV.* il en eſt parlé dans les *Obſervations ſur les Ecrits modernes, Lettre* 53 : = les *Mémoires de Trévoux*, 1739, *Janvier*, (à l'occaſion du *Proſpectus* de la Haye :) le *Supplément à la Méthode hiſtorique* de Lenglet, *in*-4. *pag.* 165.]

24495. Mſ. Hiſtoire de Louis XIV. *in*-4.

Les *Mém. de Trévoux*, (*Déc.* 1716, *p.* 2293) l'ont annoncée, comme devant bien-tôt paroître. On l'attribuoit à l'Abbé DE BELLEGARDE. [Il n'en a rien paru, au moins ſous ce nom.]

24496. ☞ Hiſtoire du Règne de Louis XIV. ſurnommé le Grand, Roi de France ; par M. (Simon) REBOULET, Docteur ès Droits : *Avignon*, 1744, *in*-4. 3 vol.

On y place pluſieurs portraits gravés par Odièvre. L'Auteur, ami des Jéſuites, eſt mort en 1752.

Voyez ſur cette Hiſtoire, *Mém. de Trév. Décemb.* 1745, *Janv. Févr. Mars & Avril* 1746. = *Mémoires de Littér.* d'Artigny, *tom. VI. pag.* 309 *& ſuiv.* = Lenglet, *Plan de l'Hiſtoire de France, tom. II. pag.* 26. = *Jugement ſur quelques Ouvrages nouveaux, tom. IX. p.* 145. = *Obſerv. Littér. tom. I. pag.* 89, 134.]

= Hiſtoire Métallique de Louis le Grand ; ou Recueil de Médailles depuis 1643 juſqu'en 1715 : *in-fol.* & *in*-4.

C'eſt la ſeconde Edition. *Voyez* ci-devant, N°. 24404.]

24497. ☞ Abrégé de l'Hiſtoire de Louis

XIV. (par M. ARBAUD :) *Bruxelles*, 1752, *in*-12.

Voyez *Mercure*, 1753, *Mai.*]

24498. ☞ Journal du Règne de Louis XIV. par le P. Henri GRIFFET, Jéſuite : *in*-4.

C'eſt le Tome XVI. de l'Edition qu'il a donnée de l'*Hiſtoire de France* du P. Daniel : *Paris*, 1755-1757, *in*-4.]

24499. ☞ Nouveaux Entretiens des Jeux d'eſprit & de Mémoire, ou Converſations plaiſantes, avec des particularités du Règne de Louis le Grand ; par le Marquis DE CHASTRES : *Lyon*, 1721, *in*-12.]

24500. ☞ Hiſtoire Militaire du Règne de Louis le Grand, Roi de France ; où l'on trouve un détail de toutes les Batailles, Siéges, Combats particuliers, & généralement de toutes les Actions de Guerre qui ſe ſont paſſées pendant le cours de ſon Règne, tant ſur terre que ſur mer ; enrichie des Plans néceſſaires, &c. par M. le Marquis DE QUINCY : *Paris*, Mariette, 1726, *in*-4. 7 vol.

Tome I. 1643 —— 1681.
Tome II. 1681 —— 1693.
Tome III. 1694 —— 1702.
Tome IV. 1703 —— 1705.
Tome V. 1706 —— 1708.
Tome VI. 1708 —— 1711.
Tome VII. 1712 —— 1715.

On trouve à la fin :

Relation de la dernière maladie du Roi.

Maximes & Inſtructions ſur l'Art Militaire, par M..... Officier général des Armées du Roi.

Voyez la *Méth. hiſtoriq.* de Lenglet, *in*-4. *tom. II. pag.* 292, & *tom. IV. pag.* 132. = *Journ. des Sçavans, Octob.* 1726. = *Journ. de Verdun, Novemb.* 1724, & *Septemb.* 1726. = *Mém. de Trévoux, Octobre*, 1724. = *Siècle de Louis XIV. tom. II. pag.* 406.]

24501. ☞ Hiſtoire Militaire du Règne de Louis le Grand ; par M. RAY DE S. GENIÉS : *Paris*, Durand, 1755, *in*-12. 3 vol.]

24502. ☞ Recueil de Lettres pour ſervir d'éclairciſſement à l'Hiſtoire Militaire du Règne de Louis XIV. depuis 1671 juſqu'en 1694 ; par le P. Henri GRIFFET, de la Compagnie de Jeſus : *Paris*, 1760-1764, Boudet, *in*-12. 8 vol.]

24503. ☞ Extrait des Guerres du Règne de Louis le Grand ; par P. F. BRUNET : *Paris*, 1732, *in*-4.]

24504. ☞ Le Siècle de Louis XIV. publié par M. de Francheville : *Berlin*, 1752, *in*-12. 2 vol.

L'Auteur eſt M. François-Marie Arouet DE VOLTAIRE.

Le Tome I. s'étend depuis 1643 juſqu'à 1714, après la Paix d'Utrecht.

Le Tome II. contient, = les Particularités & Anecdotes du règne de Louis XIV. = le Gouvernement intérieur, Commerce, &c. = les Finances : = les Sciences & Arts : = les Hommes illuſtres & Ecrivains.

Additions & Corrections au premier & ſecond Volume du Siècle de Louis XIV. *Berlin*, 1753, *in*-12.

Il y a une Edition de 1753 *in*-12. 3 vol. avec des Notes : celles du Tome I. ſont de M. DE LA BEAUMELLE.

Le même, augmenté.

Dans l'Edition des *Œuvres de M. de Voltaire*, 1756, *in*-8. 1757, *in*-12.

Le même, revu & augmenté conſidérablement, avec le Précis du Siécle de Louis XV. par M. DE VOLTAIRE : *Genève*, 1768, *in*-8. 4. vol.

Voyez Lenglet, *Plan de l'Hiſtoire de France, t. II. pag.* 26. = *Lettre* de Clément, *tom. II. pag.* 225-268. = *Obſerv. ſur la Litter. modern. tom. VIII. pag.* 280, 334 : *tom. IX. pag.* 251. = *Biblioth. Françoiſe* de Duſauzet, *tom. XXXI. pag.* 352.]

24505. ☞ Réfutation d'un Menſonge imprimé dans le Siècle de Louis XIV. (par M. François-Louis CIZERON RIVAL) : *in*-4.]

24506. ☞ Le Siècle Politique de Louis XIV. (par Milord BOLINGBROKE ;) avec les Pièces qui forment l'Hiſtoire du Siécle de M. de Voltaire, & de ſes Querelles avec MM. de Maupertuis & de la Beaumelle, ſuivies de la Diſgrace de ce fameux Poëte : (*Dreſde*,) 1754, *in*-12. 2 vol.]

24507. ☞ Réponſe au Supplément du Siécle de Louis XIV. (par M. DE LA BEAUMELLE :) *Colmar*, 1754, *in*-12.

On trouve à la ſuite : = Lettre de M. de la Beaumelle ſur ſes démêlés avec M. de Voltaire : = Mémoire de M. de Voltaire, apoſtillé par M. de la Beaumelle.]

24508. ☞ Anecdotes ſur Louis XIV. par M. DE VOLTAIRE. *Mercure*, 1750, *Août.*]

24509. ☞ Lettre à M. de Voltaire, ſur ſon Hiſtoire de Louis XIV. par M***. *Mercure, Juin*, 1753, *I. vol.*]

24510. ☞ Eſſai ſur l'Hiſtoire générale & ſur les Mœurs & l'Eſprit des Nations depuis Charlemagne, juſqu'à nos jours ; (par M. DE VOLTAIRE :) (*Genève*, Crammer,) 1756, *in*-8. 7 vol.

Cet Eſſai avoit déja été imprimé, mais moins ample : on y a réuni le *Siècle de Louis XIV.* qui étant augmenté (& l'Hiſtoire continuée juſqu'en 1755) forme les trois derniers Volumes. Les ſept Tomes ſont les derniers des dix-ſept qui compoſent l'Edition des *Œuvres de M. de Voltaire*, donnée en 1756, *in*-8. On en imprime une nouvelle *in*-4. dont le *Proſpectus* a été publié en 1768.]

24511. ☞ Mémoires pour ſervir à l'Hiſtoire de Louis XIV. par feu M. l'Abbé (François Thimoléon) DE CHOISY, de l'Académie Françoiſe : *Utrecht*, 1727, *in*-12. 1 vol. en 2 tomes.

Ces Mémoires ne commencent qu'à la mort du Cardinal Mazarin en 1661. L'Editeur eſt feu Denys-François Camuſat, qui a fait la Préface. Struvius, dans ſa *Bibliothec. hiſtoric. pag.* 430, dit que ces Mémoires ſont écrits ſans jugement & ſans ordre ; que cependant ils contiennent des Portraits curieux de quatre Miniſtres, Fouquet, le Tellier, Lyonne & Colbert.

Voyez encore, = *Journ. de Leipſick*, 1728, *pag.* 217.

Digitized by Google

= *Biblioth. Littér. d'Europe, tom. VI. pag.* 99. = Lenglet, *Méth. hiſt. in*-4. *tom. II. pag.* 228, & *tom. IV. pag.* 135. = *Mém. de Trévoux*, 1727, *Octobre.*]

24512. ☞ Mémoires de M. DU GUÉ TROUIN, Chef d'Eſcadre des Armées de Sa Majeſté Très-Chrétienne, & Grand'Croix de l'Ordre Militaire de S. Louis : *Amſterdam*, (*Paris*,) 1730, *in*-12. 2 vol. *Paris*, 1740, *in*-4. & *in*-12. 2 vol.

Ces Mémoires (qui ont été d'abord publiés par Pierre de Villepontoux) commencent en 1673, & finiſſent à la mort de Louis XIV. en 1715. L'Edition *in*-4. a été faite ſur l'original de l'Auteur, & on y a ajouté un Abrégé de ſa Vie, & des figures : elle a été donnée par M. Godard de Beauchamps.

Voyez ſur ces Mémoires, *Biblioth. Françoiſe* de Duſauzet, *tom. XIV. pag.* 293. = *Biblioth. raiſon. tom. V. pag.* 309. = *Lettres ſérieuſes & badin. tom. IV. p.* 596. = *Siècle de Louis XIV. tom. II. pag.* 382. = *Le Nouvelliſte du Parnaſſe, Lettre* 1. = *Obſerv. ſur les Ecrits modernes, Lettre* 320. = *Journ. des Sçav. Avril* 1740. = *Mercure, Juin* 1740. = Lenglet, *Supplément, p.* 168.]

24513. ☞ Mémoires de M. de ***, pour ſervir à l'Hiſtoire du XVIIe ſiécle, publiés par M. Meuſnier de Querlon : 1759, *in*-12. 2 vol.]

24514. ☞ Mémoires de (la Vie de) Madame de Maintenon ; (par LA BEAUMELLE :) *Amſterdam*, (*Paris*,) 1755, *in*-12. 6 vol.

Le même a auſſi publié les *Lettres* de cette Dame, & pluſieurs de celles qu'elle a reçues : *Amſterdam*, 1756, petit *in*-12. 8 vol.]

24515. ☞ Mélanges hiſtoriques du Règne de Louis XIV. *in*-12.]

24516. ☞ Lettre Critique ſur quelques circonſtances de la Naiſſance de Louis XIV. exprimées par Vittorio Siri, mal entendues par le Clerc, & éclaircies ſur un Manuſcrit de Jean-Paul MARANA. *Journal de Verdun*, 1752, *Décembre.*]

24517. ☞ Mſ. Les Prodiges du Ciel dans la Vie & dans le Règne de Louis XIV. avec trois figures à l'encre de la Chine : grand *in-fol.*

Ce Manuſcrit eſt indiqué num. 5235, au Catalogue de la Bibliothèque de M. Pajot d'Ons-en-Bray, imprimé en 1756.]

24518. ☞ Anecdotes ſur le diſcernement, l'accueil & la libéralité de Louis XIV. pour les Sçavans ; par M. Jean-Marie-Joſeph Thomaſſeau DE CURSAY, Sous-Diacre & Chanoine honoraire d'Appoigny : 1761, *in*-12.]

— Hiſtoire Littéraire de Louis XIV. par l'Abbé LAMBERT.

Voyez ci-après, *Hommes illuſtres dans les Sciences.*

24519. ☞ Mort de Louis XIV. *Journal de Verdun*, 1715, *Octobre*, & *Choix des Mercures, tom. XXXII. pag.* 1.]

24520. Oraiſons funèbres de Louis XIV.

Les *Mémoires de Trévoux*, des mois de *Novembre* & *Décembre* 1716, rapportent les titres des Oraiſons funèbres Françoiſes & Latines.

☞ Louis XIV. a eu cinquante-trois Panégyriſtes après ſa mort : l'Editeur du *Recueil des Oraiſons funè-*

bres de M. LE PREVOST, Chanoine de Chartres, *Paris*, Lottin, 1765, les fait connoître ou les rappelle, dans les Notices qui précèdent le Diſcours de M. le Prevôt. Cet Editeur eſt M. Auguſtin-Martin LOTTIN, Imprimeur & Libraire de Paris.]

24521. ☞ Relation en abrégé de ce qui s'eſt paſſé à la mort de Louis XIV. dit Louis le Grand, Roi de France & de Navarre, arrivée à Verſailles le 1 Septembre 1715, à huit heures du matin : *in*-4.

On y trouve les cérémonies qui furent obſervées à ſes Obſèques, & tout ce qui ſe paſſa au Parlement au ſujet de la Régence & du Lit de Juſtice qu'y tint le Roi Louis XV.]

24522. ☞ Oraiſon funèbre de Louis le Grand, Roi de France, prononcée dans le Collége de Louis le Grand ; par le P. PORÉE, de la Compagnie de Jeſus, & traduite en François par M... M... (M. Louis Mannory :) *Paris*, 1716, *in*-4. Latin & François.]

24523. ☞ Réflexions critiques ſur l'Eloge funèbre du Roi, prononcé par le R. P. P**, J**, 1716 ; (par Bénigne GRENAN, Profeſſeur de l'Univerſité) : *in* 12.]

24524. ☞ Lettres ou Réflexions critiques ſur le même Eloge ; par M... (GUÉRIN,) Profeſſeur en Rhétorique au Collége de (Beauvais, à Paris :) 1716, *in*-12.]

24525. ☞ Apologie de l'Eloge funèbre du Roi, prononcé par le P. Porée, ou Remarques ſur les Réflexions critiques de M..... *Paris*, 1716, *in*-12.

Cette Apologie eſt d'Etienne PHILIPPE, Licentié en Droit, & le plus ancien Maître ès Arts de l'Univerſité de Paris, originaire de Beauvais, mort à Paris, au Collége de Louis le Grand, le 9 Mai 1754, âgé de près de 78 ans.]

24526. ☞ Réponſe à la Critique faite par M..... Profeſſeur en Rhétorique ; (par l'Abbé DE LA FARGUE :) *Paris*, 1716, *in*-12.

Cette Pièce, de 108 pages, eſt polie & bien écrite.]

24527. ☞ Pièce de Poéſie ſur la mort de Louis XIV. par le P. LE VASSEUR, Jéſuite : *in*-4.]

24528. ☞ Poëme Latin ſur la mort de Louis XIV. par le P. Charles-Joſeph PERRIN, Jéſuite : *in*-4.]

24529. ☞ Poéſies Latines ſur la mort de Louis XIV. par le Père Gilles-François DE BEAUVAIS, Jéſuite : 1715, *in*-4.]

24530. ☞ Vers ſur la mort de Louis le Grand, avec quelques Epitaphes de ce Prince : *Cologne*, 1715, *in*-12.]

24531. ☞ Scarromancie, ou Compliment de Scaron à Louis XIV. à ſon arrivée aux Enfers : 1715, *in*-12.

Satyre bouffonne, contre la plupart des Miniſtres & autres Perſonnes dont Louis XIV. avoit ſuivi les conſeils.]

24532. ☞ Tumulus Ludovici XIV.

Cette Pièce, qui eſt plus longue que ne ſont ordinaire-

ment ceux qui portent ce titre, contient un Précis de la Vie & des actions de ce Monarque. Il eſt très-ſatyrique. L'Auteur eſt Dom Vincent THUILLIER, Bénédictin, mort à S. Germain des Prés en 1736, & connu par ſa *Traduction de Polybe* & autres Ouvrages de parti, pour la cauſe des Jéſuites.]

24533. ☞ Le Courier de Pluton: *Cologne*, Marteau, 1718, *in*-12.

Ce Libelle contient douze Lettres ſatyriques ſur Louis XIV. & autres Perſonnes.]

24534. ☞ Miroir pour Philippe V. Roi d'Eſpagne, contenant les Actions héroïques de Louis XIV. par le P. CORONELLI: *in*-12.]

24535. ☞ Portrait de Louis XIV. par MARANA, traduit (par Pidou DE SAINT-OLON:] *Paris*, 1690, *in*-12.]

24536. ☞ Mémoires ſecrets pour ſervir à l'Hiſtoire de Perſe, nouvelle Edition: *Amſterdam*, 1746, *in*-12.

L'Auteur de cet Ouvrage eſt le Chevalier DE REZEILLE', Officier aux Gardes. C'eſt l'Hiſtoire de la Cour de Louis XIV. ſous des noms Perſans.]

24537. ☞ Parallèle de Philippe II. & de Louis XIV. par M. J. J. Q. *Cologne*, 1709, *in*-12.]

24538. ☞ Recueil d'Anagrammes de J. DOUET, ſur le nom de Louis XIV. publié par le Sieur DU MESNIL: *in*-4.]

24539. ☞ Memoires de M. DE LA PORTE, premier Valet de Chambre de Louis XIV. contenant pluſieurs particularités des Règnes de Louis XIII. & de Louis XIV. *Genève*, (*Paris*,) 1755, *in*-12.

Quoique ſuccincts, ces Mémoires ſont très-curieux.]

24540. ☞ Mſ. Diverſes Pièces ſur l'Hiſtoire de Louis XIV. en huit Portes-feuilles: *in* 4.

C'eſt ce qui eſt contenu dans les Portes-feuilles des N.os 490-497, du grand *Recueil* de M. de Fontanieu, à la Bibliothèque du Roi.]

24541. ☞ Mémoires pour ſervir à l'Hiſtoire Univerſelle de l'Europe, depuis 1600 juſqu'en 1716, (ou juſqu'à la mort de Louis XIV. en 1715;) avec des Réflexions & Remarques critiques; (par le Père D'AVRIGNY, Jéſuite:) *Amſterdam*, veuve Deſbordes, 1725: *Paris*, Deleſpine, 1731, *in*-12. 4 vol. corrigés & augmentés (par H. GRIFFET, Jéſuite:) *Paris*, Guérin, 1757, 5 vol.

Cet Ouvrage, qui eſt une eſpèce de Chronologie raiſonnée, eſt intéreſſant pour la diſcuſſion de pluſieurs récits faits différemment par divers Auteurs. Il eſt d'ailleurs bien écrit; mais on ne l'a pas tel qu'il avoit été compoſé par l'Auteur: on y a fait pluſieurs retranchemens. Sur quoi l'on peut voir les *Mémoires* de l'Abbé d'Artigny, *tom. I. pag.* 464.]

☞ ON peut encore conſulter, pour l'Hiſtoire du Règne de Louis XIV. = l'Abrégé de l'Hiſtoire Eccléſiaſtique de l'Abbé Racine, juſqu'à 1700, &c. = l'Hiſtoire du Cardinal Mazarin, par Gualdo Priorato, juſqu'en 1655, = les Mémoires de Marolles, de même, = les Mémoires de Puyſégur, juſqu'en 1658, = les Mémoires de Turenne, qui ſe trouvent dans ſa Vie, par Ramſay, juſqu'en 1658, & cette Vie juſqu'en 1675, = l'Hiſtoire de la Paix des Pyrénées, par Courchetet, juſqu'en 1659, = l'Hiſtoire de Port-Royal, juſqu'en 1660, = la Vie du Cardinal Mazarin, par Aubery, juſqu'en 1661, = les Lettres de Guy Patin, juſqu'en 1672, = les Mémoires de Beauvau, juſqu'en 1675, = la Vie de Madame de Longueville, juſqu'en 1679, = les Mémoires de La Brune, pour l'Hiſtoire du Prince de Condé, juſqu'en 1684, = les trois derniers Volumes de l'Hiſtoire de l'Edit de Nantes, juſqu'en 1688, = la Vie du Duc de Montauſier, juſqu'en 1690, = l'Hiſtoire du Traité de Veſtphalie, du Père Bougeant, depuis 1644 juſqu'en 1648, = le Journal de Saint-Amour, depuis 1646 juſqu'en 1654, = La Vie & les Lettres de Madame de Maintenon, depuis 1650 juſqu'en 1715, = les Mémoires du Cardinal d'Eſt, depuis 1657 juſqu'en 1673, = le Tome II. des Lettres ſur l'Hiſtoire, par Bolingbrocke, depuis 1659, juſqu'en 1713, = l'Hiſtoire de Madame Henriette d'Angleterre, depuis 1661 juſqu'en 1670, = l'Hiſtoire de la dernière perſécution de Port-Royal, depuis 1661 juſqu'en 1715, = les Lettres de Buſſy-Rabutin, depuis 1666 juſqu'en 1692, = celles de Madame de Sévigné, depuis 1670 juſqu'en 1690, = celles de Péliſſon, depuis 1670 juſqu'en 1688, = les Mémoires de Langallerie, depuis 1674, = l'Hiſtoire des Négociations de Nimègue, par Saint-Didier & Courchetet, depuis 1676 juſqu'en 1679, = la Relation du Quiétiſme, depuis 1680 juſqu'en 1700, = les Mémoires de Barvick, depuis 1685, = la Vie du Duc d'Orléans, Régent, depuis 1691, = les Lettres de Madame du Noyer, depuis 1695, = l'Hiſtoire & les Anecdotes de la Conſtitution, depuis 1696, = les Mémoires de Lamberti, depuis 1700, = les Lettres de Filtz-Moritz, = la partie I. des Mémoires de Bolingbroke, depuis 1710, = Recueil, &c. ou Mémoires du Marquis de Laſſay, ci-après à l'an 1726.]

§. IV.

Règne de Louis XV.

LIT de Juſtice du Roi (Louis XV.) tenu en ſon Parlement, le 12 Septembre 1715, où il confirme la Régence du Royaume à M. le Duc d'Orléans.

☞ *Voyez* ci-devant, N.° 24487, & ci-après, Article des *Régences & Majorités*.]

☞ Ordonnances du Roi ſervant de Réglemens pour le Conſeil du dedans du Royaume, Conſeil de Guerre, des Finances, de Commerce; en Octobre, Novembre & Décembre 1715: *in*-4.

Voyez ci-après, Article du *Gouvernement & Etat de la France*, §. III.]

24542. ☞ Monſieur le Duc d'Orléans, Régent du Royaume. *Journal de Verdun*, 1715, *Octobre*, *pag.* 17, *Choix des Mercures*, *tom. XXXII. pag.* 31.]

24543. ☞ Expédition de M. de Louvigny, Major de Québec, contre les Outagamis ou Renards, Sauvages du Canada Occidental, qui empêchoient le Commerce: en Octobre 1716.

Cette petite Relation eſt dans la *Gazette de France de* 1717, *pag.* 60. Nous la citons ici, pour juſtifier certaines Chronologies qui parlent de cette affaire comme de la première Expédition militaire du Règne de Louis XV. au lieu que M. de Voltaire dit dans ſon *Siècle*, que « la première Guerre de Louis XV. fut contre ſon » Oncle (le Roi d'Eſpagne) que Louis XIV. avoit établi » au prix de tant de ſang ».]

23544. ☞ Mémoires ſecrets de Milord

BOLINGBROKE, ſur les Affaires d'Angleterre, depuis 1710 juſqu'en 1716, & pluſieurs Intrigues de la Cour de France; écrits par lui-même en 1717, adreſſés en forme de Lettres au Chevalier Windham, publiés après ſa mort en 1753; traduits de l'Anglois (par N. Favier, de Toulouſe;) avec des Notes hiſtoriques pour l'intelligence du texte; précédés d'un Diſcours préliminaire ſur la Vie de l'Auteur, & accompagnés de Pièces juſtificatives: *Londres*, 1754, 2 part. en 1 vol. grand *in*-8.

Henri Saint-John, Lord-Vicomte de Bolingbroke, avoit eu une grande autorité ſous la Reine Anne, & avoit travaillé le plus efficacement à la Paix conclue à Utrecht entre la France & l'Angleterre. Cela lui attira des ennemis, qui ne lui pardonnèrent jamais le voyage qu'il fit en France en 1712, pour en arrêter les Préliminaires. Après la mort de la Reine, il fut obligé de quitter ſa patrie, pour ſauver ſa vie. Ses Mémoires contiennent l'Apologie de tout ce qu'il a fait. La première Partie finit à la mort de Louis XIV. On y trouve peu de choſe qui ait rapport à notre Hiſtoire. La ſeconde fait un précis de l'Expédition du Prétendant en Angleterre ſur la fin de 1715, & des diverſes commiſſions dont l'Auteur fut chargé pour ce Prince.]

— Edit du Roi qui révoque & annulle celui du mois de Juillet 1714 & la Déclaration du 23 Mai 1715, donné en Parlement au mois de Juillet 1717; avec tous les Ecrits publiés au ſujet du Démêlé entre les Princes du Sang & les Princes Légitimés.

Voyez ci-après, [l'Article du *Droit de ſucceſſion à la Couronne.*]

24545. ☞ Médailles ſur la Régence: *Paris*, 1716, *in*-12.]

24546. ☞ Mémoires de M. DE LA COLONIE, Maréchal de Camp des Armées de l'Electeur de Bavière, contenant les Evénemens de la Guerre, depuis le Siége de Namur en 1692, juſqu'à la Bataille de Bellegrade en 1717; les motifs qui engagèrent l'Electeur de Bavière à prendre le parti de la France contre l'Empereur, en 1701; la Deſcription circonſtanciée des Batailles & Siéges en Allemagne, en Flandres, en Eſpagne, &c. avec les Avantures & les Combats particuliers de l'Auteur: *Bruxelles*, (*Blois*, Maſſon,) 1737, *in*-12. 2 vol.

Seconde Edition: *Francfort*, (*Bourdeaux*) 1750, *in*-12. 2 vol.]

24547. ☞ Entrée de Sa Majeſté Czarienne en France. *Mercure*, 1717, *Mai*, & *Choix des Mercures, tom. XXXV. pag.* 5.]

24548. ☞ Abrégé de l'Hiſtoire du Czar Pieter Alexiewitz, avec une Relation de ce qui s'eſt paſſé en France depuis ſon arrivée: *Paris*, 1717: *in*-12.]

24549. ☞ Le Czar Pierre I. en France; par Hubert LE BLANC: *Amſterdam*, 1741, *in*-12. 2 vol.

Ce Livre eſt critique, moral & allégorique, & point du tout hiſtorique. L'Auteur promène le Czar en divers endroits de Paris, avec deux Conducteurs, M. Réflechi & M. l'Agiſſant: il le fait diſſerter avec eux ſur les mœurs & uſages de France, & ſur tous les objets qu'on lui met ſous les yeux. Cet Ouvrage eſt mal écrit, & très-ennuyeux.

On trouvera diverſes particularités ſur le Czar Pierre en France, dans l'*Hiſtoire de l'Académie des Sciences, année* 1717, & dans ſon *Eloge* fait par M. de Fontenelle, année 1725, = dans l'*Hiſtoire de l'Académie des Inſcriptions & Belles-Lettres, tom. V.* = dans la *Deſcription hiſtorique de l'Empire Ruſſien: Paris*, Deſaint, 1757, *tom. II. pag.* 25 *& ſuiv.*]

24550. ☞ Réflexions ſur un Panégyrique de Louis XV. prononcé dans le Collége de Louis XIV. par un Orateur de la Société, le 24 Février 1717. Ce qu'il faut eſpérer du bon naturel & de l'éducation du Roi: *in*-12.]

24551. Mercure François, ou Hiſtoire courante du Règne de Louis XV. par l'Abbé DE SAINT-REMY: *Paris*, 1718, *in*-8.

Jean-Baptiſte de la Landelle, Gentilhomme Breton, connu ſous le nom d'Abbé de Saint-Remy, [Ex-Jéſuite] a inſéré les Pièces du temps dans cet Ouvrage.

24552. ☞ Deux Lettres du Prince DE CELLAMARE, Ambaſſadeur d'Eſpagne en France, des 1 & 2 Décembre 1718, *in*-4.

Ces Lettres, qui furent interceptées, indiquèrent les intrigues du Cardinal Albéroni, Miniſtre d'Eſpagne, contre la France & le Gouvernement de M. le Régent. Ce fut ce qui donna lieu à une guerre, qui dura juſqu'à ce que le Roi d'Eſpagne ouvrît les yeux ſur la conduite de ſon Miniſtre, & le diſgraciât.]

24553. ☞ Requête préſentée au Roi Catholique, au nom des trois Etats de France: *in*-4.

Dans cette Pièce ſuppoſée, on leur fait implorer ſon aſſiſtance contre les maux qui les accablent, & ils lui promettent toute obéiſſance comme à l'héritier préſomptif de la Couronne.]

24554. ☞ Copie de Lettres écrites par M. le Régent, à MM. les premiers Préſidens & Procureurs-Généraux des Parlemens & Conſeils Supérieurs d'Alſace & de Rouſſillon, le 25 Octobre 1718: *in*-4.]

24555. ☞ Mémoires pour les trois Ordres du Royaume: *in*-4.]

24556. ☞ Lettres circulaires du Roi d'Eſpagne: *in*-4.]

24557. ☞ Lettres de FILTZ-MORITZ ſur les Affaires du temps; traduites de l'Anglois: *Rotterdam*, (*Paris* & *Rouen*,) 1718, *in*-12.

Il y a dans cet Ouvrage du ſingulier, qu'on ne devoit jamais faire connoître, dit l'Abbé Lenglet. On en parlera plus au long, Article de la *Succeſſion.*]

24558. ☞ Ordonnance du Roi, au ſujet des départemens du Conſeil des Finances: Barois, 1718, *in*-4.]

24559. ☞ Manifeſte ſur les ſujets de rupture entre la France & l'Eſpagne: *Paris*, Barois, 1719, *in*-4.]

24560. ☞ Lettres au ſujet du Voyage de M. l'Evêque de Soiſſons en Lorraine: 1719, *in*-4.]

24561. ☞ Lettre de M. de Soiſſons à M. le

Régent, & de M. le Maréchal d'Uxelles à M. de Soiſſons : *in*-4.]

24562. ☞ Arrêt qui ordonne ſuppreſſion de l'Imprimé intitulé : *Déclaration du Roi Catholique, &c. 16 Janvier*, 1719 : *in*-4.]

24563. ☞ Lettre du Roi Louis XV. à M. de Berwick, Commandant en Chef les Armées de Sa Majeſté en Eſpagne, au ſujet d'un Ecrit intitulé : *Déclaration de Sa Majeſté Catholique* : 1719, *in*-4.]

24564. ☞ Mémoires pour ſervir à l'Hiſtoire d'Eſpagne, ſous le Règne de Philippe V. traduits de l'Eſpagnol du Marquis DE SAINT-PHILIPPE : *Paris*, 1756, *in*-12. 4 vol.

Ces Mémoires intéreſſent l'Hiſtoire de France, principalement pour le Règne de Louis XIV. Ils ont auſſi quelque rapport à celui de Louis XV.]

24565. ☞ Hiſtoire du Prince Papyrius, ſurnommé Pille-argent, &c. *in*-12.

Ecrit ſatyrique au ſujet des Billets de Banque, & du Syſtême de Law.]

24566. ☞ Relation de ce qui s'eſt paſſé à Marſeille pendant le ſéjour de Madame la Ducheſſe de Modène, en 1720 : *Marſeille*, 1720, *in*-4.]

24567. ☞ Mſ. Mémoires du Marquis de DANGEAU, ou Journal de la Cour de Louis XIV. commençant en 1684, & finiſſant en 1720.

L'Original doit être à la Bibliothèque du Roi. Il s'en trouve indiquée une Copie dans le Catalogue de Madame de Pompadour, num. 2907, & elle eſt en 58 volumes *in*-4. On en connoît d'autres. Il eſt parlé de ces Mémoires dans la *Diſſertation de M. de Voltaire ſur la mort de Henri IV.*]

24568. ☞ Relation de l'Ambaſſade de Méhémet Effendi à la Cour de France, en 1721, écrite par lui-même, & traduite du Turc : *Conſtantinople*, 1757, *in*-12.]

24569. ☞ Faits mémorables des Guerres & des Révolutions de l'Europe, depuis 1672 juſqu'en 1721 ; par M. DE MASSIAC : *Toulouſe*, Manavit, 1721, *in*-8.]

24570. ☞ Lettres Perſannes : *Cologne*, Marteau, 1721, *in*-12. 2 vol.

Ces Lettres ſont très-bien écrites. Les Perſans, qu'on fait parler, rapportent la plupart des événemens qui ſe ſont paſſés ſous la Minorité de Louis XV. & quelques-uns de ceux du Règne de Louis XIV. Ils cenſurent avec eſprit les mœurs & le gouvernement François. L'Auteur eſt M. (Charles de Secondat, Baron) DE MONTESQUIEU. Cette première Edition renferme quelques Lettres qui ne ſont pas de lui, comme on le dit dans ſon *Eloge hiſtorique*, par M. d'Alembert.

Les mêmes, 1730, 1751, *in*-12. Nouvelle Edition, augmentée par l'Auteur de pluſieurs Lettres & d'une Table des matières : *Amſterdam, &c.* 1761, *in*-12. 2 vol.

Il a paru en 1751 une Critique ſur quelques points de Religion & de Morale, intitulée : *Les Lettres Perſannes convaincues d'impiété : in*-12. de 103 pages. On l'attribue à J. B. GAULTIER, Théologien.]

24571. ☞ Bref d'Innocent XIII. au Roi & au Duc d'Orléans : 24 Mars 1722, *in*-4.]

24572. ☞ Mémoires hiſtoriques & critiques de l'année 1722 : *Amſterdam*, *in*-12. 2 vol.

Ils ont été publiés par François-Denys CAMUSAT, qui en a fait une partie.]

24573. ☞ Journal du Voyage du Roi à Rheims, contenant ce qui s'eſt paſſé de plus remarquable à la Cérémonie de ſon Sacre & de ſon Couronnement, &c. Avec la Deſcription des Fêtes données à Sa Majeſté à Villers-Cotterets & à Chantilly, par M. le Duc d'Orléans Régent, & par M. le Duc de Bourbon ; & quelques Remarques hiſtoriques de M. l'Abbé DE VAYRAC, ſur les lieux qui ont été honorés de la préſence du Roi.

Ce Journal occupe dans le *Mercure* tout le *tom. I.* de *Novembre* 1722. Il a été auſſi imprimé à part, *Paris & la Haye*, 1723, *in*-12.]

24574. ☞ Mémoires de la Régence de S. A. R. Monſeigneur le Duc d'Orléans, durant la Minorité de Louis XV. Roi de France ; (par le Chevalier DE PIOSSENS :) *La Haye*, (*Rouen*,) 1729, 1733, *in*-12. 3 vol.

Les mêmes, Nouvelle Edition, conſidérablement augmentée : *Amſterdam*, 1749, *in*-12. 5 vol. avec figures.

Cette ſeconde Edition a été revue & augmentée par l'Abbé (Nicolas) LENGLET.

La première Partie, en deux volumes, commence à la mort de Louis XIV. en 1715, & finit en 1717.

Le troiſième volume contient 1718 & une partie de 1719.

Le quatrième, une partie de 1719, juſqu'en Octobre 1722.

Le cinquième contient le reſte de l'année 1722, juſqu'à la mort du Duc d'Orléans, arrivée le 2 Décembre 1723.

On trouve à la fin :

Nouvelles Pièces ajoutées à cette Edition, touchant le Syſtême des Finances de Law, & la Conſpiration du Prince de Cellamare, Ambaſſadeur d'Eſpagne, à la découverte de laquelle l'Abbé Lenglet contribua beaucoup. Les curieux veulent avoir les deux Editions, à cauſe des changemens qui ont été faits dans la ſeconde.

Voyez le *Supplément* à la *Méth. hiſtor.* de Lenglet, *in*-4. *p.* 168. = *Bibliot. raiſonnée, tom. II. pag.* 56.]

24575. ☞ Mſ. Mémoires concernant la Régence de feu Monſeigneur le Duc d'Orléans.

Ils étoient dans la Bibliothèque de M. Chauvelin, Garde des Sceaux, num. 1670, & ils ont paſſé en celle de S. Germain des Prés.]

24576. ☞ Vie de Philippe d'Orléans, petit-fils de France : *Londres*, (*Amſterdam*,) 1736, *in*-12. 2 vol.

On l'attribue au Sieur DE LA HODE, ou l'Ex-Jéſuite LA MOTHE, ci-dev. N°. 24494.) L'Abbé Lenglet dit dans ſon Supplément, qu'il y a du trop hardi, & qu'il va même juſqu'à la calomnie. On parlera dans les *Généalogies* & *Hiſtoires des Princes du Sang*, d'un Ecrit ſatyrique contre M. le Duc d'Orléans, intitulé : *Avantures de Pomponius, &c.*]

24577. ☞ Hiſtoire du Syſtême des Finances en 1719 & 1720; (par M. DU HAUTCHAMPS:) *La Haye*, 1734, 1739, *in*-12. 6 vol.]

24578. ☞ Hiſtoire de la Vie & du Procès du fameux Cartouche: 1733, *in*-12.

Ce fameux Chef de Voleurs fut pris & exécuté ſur la fin de l'année 1721.]

24579. ☞ Le Vice puni, ou Cartouche; Poëme; (par le Sieur GRANVAL:) *Anvers*, 1725, *in*-8.

On trouve à la fin un Dictionnaire Argot-François, ou du Jargon des Filoux.

Voyez le *Mercure*, 1725, *Octobre*.]

24580. ☞ Lettre à M. de Granval, ou Examen critique de ſon Poëme de Cartouche: *Paris*, 1726, *in*-8.]

24581. ☞ Apologie de Cartouche, ou le Scélérat ſans reproche, par la grace du Père Queſnel: *La Haye*, 1732.

Ouvrage d'un homme de parti, & calomnieux.]

24582. ☞ Manifeſte du Roi d'Eſpagne: *in*-4.

C'eſt au ſujet du renvoi de l'Infante, qui devoit épouſer Louis XV. (& qui eſt aujourd'hui Reine de Portugal.) Le Roi d'Eſpagne demande l'éloignement de M. le Duc, premier Miniſtre.]

24583. ☞ Copie d'une Lettre au ſujet de la dernière Aſſemblée du Clergé: 1725, *in*-12.

Cette Lettre eſt ſur le refus que le Clergé faiſoit de payer le cinquantième.]

24584. ☞ Chaſſes du Roi Louis XV. & la quantité de lieues que le Roi a faites tant à cheval qu'en carroſſe, pendant l'année 1725; par le Sieur MOURAT: *Paris*, Colombat, *in*-8.]

24585. ☞ Journal hiſtorique du Voyage de Mademoiſelle de Clermont, depuis Paris juſqu'à Straſbourg, du Mariage du Roi & du Voyage de la Reine, &c. par le Chevalier DAUDET: *Chaalons*, Bouchard, 1725, *in*-8.]

24586. ☞ Journal de ce qui s'eſt fait à Metz au paſſage de la Reine, avec un Recueil de pluſieurs Pièces ſur le même ſujet: *Metz*, 1725, *in*-4.]

24587. ☞ Stances ſur la promotion du Roi Staniſlas à l'Ordre du S. Eſprit, & ſur le Mariage de ſa fille avec le Roi Louis XV. 1725, *in*-4.]

24588. ☞ Poéſies diverſes ſur le Mariage du Roi; par le Père Louis PATOUILLET, Jéſuite: 1725.]

24589. ☞ Epître hiſtorique à la Reine, ſur ſa maladie & celle du Roi en 1726; par le Chevalier DAUDET: *Paris*, veuve Mazières, 1726, *in*-12.]

24590. ☞ Lettre du Roi à ſon Conſeil, le 16 Juin 1726: *in*-4.

C'eſt au ſujet de la ſuppreſſion du titre & des fonctions du premier Miniſtre, & ſur la réſolution que le Roi a priſe de gouverner par lui-même.]

24591. ☞ Recueil de différentes choſes, (Ouvrage plus connu ſous le nom de Mémoires du Marquis DE LASSAY,) commençant vers l'an 1663, & finiſſant au mois d'Octobre 1726, (imprimé au Château de *Laſſay*, le 15 Juin 1727) *in*-4.

Dans le Catalogue de la Marquiſe de Pompadour, num. 2266, il eſt dit que dans ſon Exemplaire, il y avoit à la tête du Volume un Ecrit ſigné de la main du Marquis de Laſſay. On trouve dans ce Recueil diverſes Anecdotes du Règne de Louis XIV. comme de celui de Louis XV.

Le même: *Lauſanne*, (*Paris*,) 1756, *in*-8. 4 vol.]

24592. ☞ Plan hiſtorique du Camp formé en Bourgogne ſur la rivière de Saone, avec l'Etat des Troupes & le Plan gravé: *Lyon*, Rigolet, 1727, *in*-12.]

24593. ☞ Lettres hiſtoriques contenant ce qui s'eſt paſſé de plus important en Europe, depuis 1692 juſqu'en 1728; (par M. BASNAGE, & autres Continuateurs:) *in*-12. 74 vol.]

34594. ☞ Journal hiſtorique du premier Voyage du Roi Louis XV. dans la Ville de Compiégne; de l'ouverture du Congrès convoqué à Soiſſons; du Voyage de S. A. S. Madame la Ducheſſe (de Heſſe-Reinfeld,) depuis Rotembourg juſqu'à la Cour de France, & de ſon Mariage avec M. le Duc de Bourbon; du premier Voyage de la Reine à Paris, & à quelle occaſion; de la maladie du Roi à Fontainebleau; du rétabliſſement de ſa ſanté, & de pluſieurs autres Evénemens remarquables; avec un Recueil des Diſcours, Harangues, & Ouvrages de Poéſie qui ont été faits à l'occaſion de ces Epoques; par le Chevalier DAUDET, Ingénieur-Géographe ordinaire du Roi & de la Reine: *Paris*, 1729, *in*-12.]

24595. ☞ Poëme héroïque ſur la petite vérole du Roi; par MARTINEAU DE SOLEINE: *Paris*, 1729, *in*-8.]

24596. ☞ Poëme ſur la maladie & la guériſon du Roi en 1728; par le P. Gilles-Anne-Xavier DE LA SANTE, Jéſuite: *in*-4.

L'Auteur eſt mort en 1763.]

24597. ☞ Poëme Latin ſur la Convaleſcence du Roi, en 1729; par le Père Louis PATOUILLET, Jéſuite: *in*-4.]

24598. ☞ Panegyricus Ludovici XV. in ſolemni Natalis Regii celebratione; à Joan. Dan. SCHOEPFLIN: *Argentorati*, 1732, *in-fol.*]

24599. ☞ Mémoires pour ſervir à l'Hiſtoire de la Calotte: nouvelle Edition, augmentée d'un tiers: à *Moropolis*, chez le Libraire de Momus, à l'Enſeigne du Jéſuite démaſqué, 1732, *in*-12. trois parties.

Ce Recueil peut ſervir en quelque choſe à l'Hiſtoire de

Louis XV. depuis le commencement juſqu'en 1732. Il y a de l'agréable, du plaiſant, du comique, & quelquefois du licentieux dans ces ſortes de Pièces. On en tireroit quelque avantage, ſi l'on pouvoit compter ſur les Anecdotes de toute eſpèce qu'il contient. Mais communément elles ſont plus propres à amuſer le Lecteur par leur malignité, qu'à l'inſtruire.]

24600. ☞ Lettre du Cardinal de Richelieu à M. le Duc de Richelieu; le 25 Juillet 1732.]

24601. ☞ Teſtament de Mantoue : *in*-4.

Pièce allégorique, qui contient les legs que cette Ville fait aux Puiſſances de l'Europe.]

24602. ☞ Mſ. Recueil de trente-ſept Lettres anecdotes & littéraires écrites de Paris à Dijon, pendant les années 1730-1733. Original de 233 pages.

Dans la Bibliothèque de M. Fevret de Fontette, Conſeiller au Parlement de Dijon.]

24603. ☞ Mémoires (pour l'Hiſtoire) du Duc de Villars, Maréchal de France; par l'Abbé DE LA PAUSE DE MARGON : *Paris*, 1734, *in*-12. 3 vol.

Cet Ouvrage eſt peu conſidérable; mais on y voit l'Hiſtoire des guerres dans leſquelles s'eſt trouvé ce Maréchal, qui eſt mort en 1734. Ils ſervent, comme les ſuivans, à la fin du Règne de Louis XIV. & à celui de Louis XV.]

24604. ☞ Mémoires (pour l'Hiſtoire) du Maréchal de Berwick, depuis 1685 juſqu'en 1734, par le même : *Rouen*, 1737, *in*-12. 2 vol.

Ce Maréchal eſt mort en 1734.]

24605. ☞ Mſ. Journal de ce qui eſt arrivé aux Régimens de Périgord, la Marche, Blaiſois, dans la Campagne du Nord en 1734; par M. DE SEVERAC, Brigadier des Armées du Roi, Lieutenant-Colonel du Régiment de la Marche : petit *in*-4.

Ce Manuſcrit original eſt très-intéreſſant. Il eſt conſervé dans le Cabinet de M. le Marquis de Béleſta de Gardouch, à Toulouſe.]

24606. ☞ Journal hiſtorique de la Campagne de Dantzick, en 1734 : *Paris*, 1761, *in*-12.]

24607. ☞ Relation de la Victoire remportée par l'Armée du Roi de France & celle du Roi de Sardaigne, ſur l'Armée Impériale, à Guaſtalla : *Metz*, 1734, *in*-4.]

24608. ☞ Deſcription en Vers, de la Bataille de Guaſtalla; par M. l'Abbé GAUDRILLET : *Dijon*, 1734, *in*-4.]

24609. ☞ Relation de la priſe de la Ville de Philiſbourg : *Metz*, 1734, *in*-4.]

24610. ☞ Mémoires pour ſervir à l'Hiſtoire de nos jours, ou Recueil de Pièces ſur l'Affaire du temps, tom. I. part. I. *Amſterdam*, 1735, *in*-8.

Ces Pièces regardent le ſecours envoyé au Roi Staniſlas, les Affaires de Dantzick, & la Captivité du Marquis de Monti.]

24611. ☞ Anecdotes généalogiques & ſecrettes de la Cour & de la Ville : 1735, *in*-12. 3 vol.

Cet Ecrit ſatyrique fut ſupprimé, parceque pluſieurs Seigneurs s'y trouvoient maltraités.]

24612. ☞ Mémoires de Madame DE STAAL, écrits par elle-même : *Londres*, (*Paris*,) 1755, *in*-12. 3 vol.

Ces Mémoires ſervent à l'Hiſtoire de la fin du Règne de Louis XIV. & de la Régence; principalement ſur ce qui s'eſt paſſé à la Cour de Madame la Ducheſſe du Maine, juſqu'à la mort de M. le Duc du Maine, arrivée en 1736. Madame de Staal étoit attachée à Madame la Ducheſſe du Maine, ſous le nom de Mlle de Launay; & avoit un bon eſprit. Elle eſt morte en 1750.

On trouve dans cet Ouvrage des Portraits bien faits, & il eſt terminé par celui de M. le Duc du Maine, qui eſt auſſi beau que fidèle.

Voyez une Lettre de M. l'Abbé Trublet, *p.* 319 de ſes *Mémoires*, &c. *Amſterdam*, 1761, *in*-12. dans le *Mercure*, 1755, *Décembre*, *vol.* 2.]

24613. ☞ Hiſtoire de la Guerre préſente & des Négociations pour la Paix, avec la Vie du Prince Eugène de Savoye, contenant tout ce qui s'eſt paſſé de plus important en Italie, ſur le Rhin, en Pologne & dans la plupart des Cours de l'Europe; par Pierre MASSUET : *Amſterdam*, 1737, *in*-12. 5 vol.

Cette Hiſtoire, qui eſt précédée d'une Introduction, commence en 1733, & finit à la ſignature des Préliminaires de la Paix, au mois d'Avril 1736. La Vie du Prince Eugène eſt à la fin du Tome V.

Voyez le *Supplément* à la *Méth. hiſt.* de Lenglet, *in*-4. *pag.* 169. = *Obſerv. ſur les Ecrits modern. Lett.* 41. = *Biblioth. raiſon. tom. XVII. pag.* 221.]

24614. ☞ Caſtrucii BONAMICI Commentariorum Libri tres, de Bello Italico : *Lugduni-Batav.* 1750 & 1751, *in*-8.]

24615. ☞ Mſ. Journal de la Guerre d'Italie en 1733; par Gaſpard-Moyſe DE FONTANIEU, Conſeiller d'Etat : *in-fol.*

Ce Journal eſt conſervé dans la Bibliothèque du Roi. L'Auteur eſt mort en 1767.]

24616. ☞ Mémoires de Pologne, contenant ce qui s'eſt paſſé de plus remarquable dans ce Royaume, depuis la mort du Roi Auguſte II. arrivée à Varſovie le 1 Février 1733, juſqu'en 1737; par le Sieur Armand DE LA CHAPELLE : *Londres*, 1739, *in*-12.

Ce Livre regarde autant notre Hiſtoire que celle de Pologne, où la France envoya des troupes en faveur du Roi Staniſlas. On peut voir à ce ſujet la *Vie* de ce Prince : *Paris*, 1769, *in*-12.]

24617. ☞ Relation de l'Expédition de Moka en 1737, ſous les ordres de M. de Lagarde-Jazier; (par P. Fr. Guyot DES FONTAINES :) *Paris*, Chaubert, 1739, *in*-8.]

24618. ☞ Mſ. Nouvelles depuis le 15 Juillet 1732, juſqu'au 14 Janvier 1737, recueillies par D. F. REGNARD, ancien Conſul & ancien Echevin de Paris : *in*-4. 3 vol.

Ce Manuſcrit eſt conſervé dans la Bibliothèque de cette Ville.]

24619. ☞ Almanach hiſtorial pour l'année 1737, où ſe trouve le Monument conſacré à la poſtérité, en mémoire de la folie incroyable de la 20ᵉ année du XVIIIᵉ Siècle, &c. augmenté de la Vie & Avantures de l'incomparable Mie Margot : 1737, *in*-4.]

24620. ☞ Extrait de l'Almanach du Diable de 1737.

Almanach du Diable : 1738.

Ces deux petites Pièces ſont remplies de faits anecdotes & ſatyriques, ſur pluſieurs perſonnes de la Cour, Prélats & Beaux-Eſprits. L'Auteur eſt un nommé QUESNEL, de Dieppe, qui eſt mort à la Baſtille. C'eſt le même qui a fait en partie une *Hiſtoire des Religieux de la Compagnie de Jeſus*, dont le commencement a paru en France, en quatre petits volumes, 1739, &c. & qui a été réimprimée en deux volumes à Utrecht, 1741 & 1742. Cette Hiſtoire ne va que juſqu'en l'an 1572. La ſuite n'a point été donnée. Le même Ecrivain a auſſi publié un Roman intitulé : *Hiſtoire de Dom Ranutio d'Aletès*, Ouvrage allégorique ſur les affaires de la Bulle *Unigenitus*.]

24621. ☞ Recueil de Pièces pour ſervir de juſtification à M. le Comte de Vélaſco, Officier de Sa Majeſté Catholique, détenu dans les priſons de la Ville d'Aix en Provence : (1738) *in*-4.]

24622. ☞ Mémoires du Comte de Bonneval : *La Haye*, 1738, & Nouveaux Mémoires du même : *Utrecht*, 1742, *in*-12. 5 tom. en 2 vol.]

24623. ☞ Deſcription de la Corſe, & Relation de la dernière Guerre de 1739 : *Paris*, Chardon, 1743, *in*-12. *La Haye*, 1750, *in*-12.]

24624. ☞ Hiſtoire de la dernière Guerre d'Italie : 1740, *in*-12.]

24625. ☞ Lettre de Straſbourg, au ſujet du Roi de Pruſſe (qui y étoit arrivé *incognito :*) 1740 : *in*-12.]

24626. ☞ Annales politiques de M. Charles-Iténée Caſtel, Abbé DE SAINT-PIERRE : *Londres*, (*Paris*,) 1758 : *Genève* & *Lyon*, Duplain, 1767, *in*-12. 2 vol.

Ces Annales s'étendent depuis 1658 juſqu'en Novembre 1739. Elles ſont précédées d'une Préface & d'un Diſcours Préliminaire ſur les Affaires politiques de l'Europe, ſur l'état de la France en 1735, & ſur les Mœurs, Coutumes, & Loix de ce Royaume. Il y a bien de la hardieſſe dans cet Ouvrage, une grande liberté dans le récit des faits & dans les réflexions, avec pluſieurs idées ſingulières. Le Manuſcrit original, qui ne paſſe pas 1735, eſt à Dijon entre les mains de M. le Préſident de Broſſes, petit-neveu de l'Auteur, par ſa mère.]

24627. ☞ Hiſtoire de Staniſlas I. *Amſterdam*, 1741, *in*-12.

Ce n'eſt qu'une partie de la Vie de ce Prince, juſqu'aux dernières affaires de Pologne. On vient d'en donner une entière : *Paris*, 1769, *in*-12.]

24628. ☞ Réflexions ſur la conduite du Cardinal de Fleury dans la conjoncture des Affaires préſentes : *Utrecht*, 1741, *in*-8.]

24629. ☞ Mémoires hiſtoriques pour le Siécle courant, depuis 1728 juſqu'en Octobre 1742 : *Amſterdam*, *in*-12. 43 vol.]

24630. ☞ Mémoires hiſtoriques, militaires & politiques, ſur les principaux Evénemens arrivés dans l'Iſle & Royaume de Corſe, depuis le commencement de l'année 1738 juſqu'à la fin de l'année 1741, avec l'Hiſtoire Naturelle de ce Pays-là, & diverſes Remarques curieuſes touchant l'origine des Peuples qui l'habitent, & une Carte nouvelle de l'Iſle de Corſe ; par M. JAUSSIN, ancien Apothicaire Major des Camps & Armées de Sa Majeſté Très-Chrétienne : *Paris*, 1759, *in*-12. 2 vol.

On peut en voir l'Extrait dans l'*Année Littéraire*, *tom. III. Lettre* 4.]

24631. ☞ Mſ. Mémoires pour ſervir à l'Hiſtoire de la Campagne de Bohême, en 1741 & 1742 ; par M. DE SOULLE, de l'Académie d'Amiens.

Ces Mémoires ſont conſervés dans les Regiſtres de cette Académie. M. de Soulle, Chevalier de S. Louis, a fait cette Campagne, étant alors Capitaine Commandant au Régiment de Grammont, Cavalerie.]

24632. ☞ Mémoire Apologétique au ſujet de la dernière révolution de l'Iſle de Corſe : *Corté*, (en France,) 1760, *in*-8.

On voit dans cet Ecrit le détail des Négociations de nos Généraux avec les Génois, à l'effet de pacifier les troubles de la Corſe. On y trouve des Extraits de leurs Lettres & de leurs Mémoires. Le ſtyle de l'Auteur eſt vif & rapide.]

24633. ☞ Mémoires Militaires & Voyages du R. P. DE SINGLANDE, (du Tiers-Ordre de S. François :) *Paris*, Delalain, 1765, *in*-12. 2 vol.

Ces Mémoires ont en partie rapport à l'Hiſtoire de France, quant à ce qui y eſt dit de la Corſe.]

24634. ☞ Ambaſſade ſolemnelle de la Porte à la Cour de France. *Mercure*, 1742, *Juin*, *Vol. II.*

Le Volume tout entier traite de cette Ambaſſade des Turcs. L'Ambaſſadeur étoit le fils de celui qui étoit venu en 1721 : ci-deſſus, N.° 24568.]

24635. ☞ L'Ambaſſade de la Porte Ottomane à la Cour de France : *Paris*, 1742 & 1743, *in*-12. 2 vol.]

24636. ☞ L'Oracle de ce Siècle conſulté par les Souverains de la Terre : Ouvrage ſingulier ſur les Affaires critiques & politiques du temps : *Londres*, 1743, *in*-12.]

24637. ☞ Eſſai ſur la Campagne de M. le Maréchal Duc de Noailles, en l'année 1743 : *Utrecht*, 1745, *in*-12.]

24638. ☞ Campagne du Maréchal de Noailles, en Allemagne, en 1743 : *Amſterdam*, Rey, 1760, *in*-12. 2 vol.]

24639. ☞ Campagne de M. le Maréchal de Coigny, en Allemagne, en 1743 : *Amſterdam*, Rey, 1761, *in*-12. 3 vol.]

24640. ☞ Mémoires de M. DE LAGE DE

CUEILLY, contenant ſon Journal de la Campagne navale de 1744 : *Avignon*, 1746, *in*-12.]

24641. ☞ Hiſtoire de ce qui s'eſt paſſé en Provence, depuis l'entrée des Autrichiens juſqu'à leur retraite ; (par François MORÉNAS, natif d'Avignon, & Hiſtoriographe de cette Ville :) *Avignon*, 1747, *in*-12.]

24642. ☞ Journal de ce qui s'eſt paſſé à Gènes & dans ſon Territoire, depuis l'irruption de l'Armée Autrichienne & Piémontoiſe, juſqu'à ſa retraite : 1747, *in*-4.]

24643. ☞ Le Guerrier Philoſophe, ou Mémoires de M. le Duc de ***, contenant des Réflexions ſur divers caractères de l'Amour, avec quelques Anecdotes curieuſes de la dernière Guerre des François en Italie ; par M. JOURDAN : *La Haye*, 1744, *in*-12. 2 vol.]

24644. ☞ Copie de la Lettre du Roi à M. le Dauphin, du 9 Juillet 1744.

Cette Lettre eſt imprimée dans le *Recueil* N. *in*-12.]

24645. ☞ Lettre ſur la Maladie du Roi : (1744) *in*-8.

Cette Lettre ſatyrique eſt contre M. de la Peyronie, premier Chirurgien du Roi, que l'on accuſe d'ignorance & d'imprudence dans le traitement de la Maladie de Sa Majeſté à Metz.]

24646. ☞ Lettre ſur la Maladie du Roi ; par M. François CHICOYNEAU, premier Médecin du Roi : 1745, *in*-4.

Ce Médecin, qui étoit de Montpellier, eſt mort en 1752.]

24647. ☞ Journal de la Maladie du Roi : 1744, *in*-12.]

24648. ☞ Délibération conclue en l'Aſſemblée des Juifs de Metz, pour les Prières publiques, afin d'obtenir de Dieu le recouvrement de la ſanté de Sa Majeſté, &c. *in*-4.]

24649. ☞ La Maladie du Roi, Ode ; par M. GORDON DE BACQ, neveu de M. Campiſtron : *in*-8. de 4 pages.

L'Auteur n'a fait tirer que 36 Exemplaires de cette Pièce.]

24650. ☞ Oratio in reſtitutam Regi valetudinem ; à Joan. Bapt. Lud. CREVIER : 1744, *in*-4.

L'Auteur eſt mort en 1765.

Le même Diſcours, traduit en François, par Jean-Pierre DE BOUGAINVILLE : 1744, *in*-4.

M. de Bougainville a été enſuite Secrétaire de l'Académie des Inſcriptions & Belles-Lettres : il eſt mort en 1763.]

24651. ☞ In reſtitutam Regi valetudinem Oratio, à Carolo LE BEAU : 1744, *in*-4.

Ce Diſcours a été traduit en François par M. Maſſon, avec un autre du même Auteur, ſur la Paix : 1750, *in*-12.]

24652. ☞ Gallis ob Regem ex morbo reſtitutum Gratulatio ; à J. B. GEOFFROY : 1744, *in*-4.

Le même Diſcours, traduit en François ; par M. MERCIER : 1744, *in*-4.]

24653. ☞ Recueil de Poéſies Latines ; (par Jean-Louis LE BEAU, Chrétien LE ROY, Jean QUERVELLE, Louis ROUGET, François-Marie COGER, N. J. Fr. COUET, Joſeph MOUTON, & François-Louis NICOLE,) ſur la Convaleſcence du Roi : *Paris*, Thibouſt, *in*-4.]

24654. ☞ Le Bien-Aimé, Allégorie ; (par M. GODART D'ANCOURT, de Langres, & Fermier Général ;) imprimé d'un coup de baguette par la Fée de la Librairie, dans les eſpaces imaginaires : 1744.

Cette Pièce contient une Critique des Ecrits qui ont paru en 1744 ſur la Convaleſcence du Roi.

Jamais allégreſſe ne fut plus univerſelle & plus juſte, que celle que témoigna la Nation Françoiſe dans cette occaſion, où près de perdre un Roi chéri, elle ſe le vit rendre par une eſpèce de miracle. Prières & remercîmens à Dieu, Fêtes & Poëmes, rien ne fut épargné pour célébrer un ſi heureux événement.]

24655. ☞ La Convaleſcence du Roi, célébrée à Saint-Cyr, en préſence de la Reine ; par M. ROI, Chevalier de l'Ordre de S. Michel : *Paris*, le Mercier, 1744, *in*-8.]

24656. ☞ Diſcours en Vers ſur les Evénemens de l'année 1744, & le Poëme de Fontenoy ; par M. DE VOLTAIRE.

Dans les Œuvres de l'Auteur.]

24657. ☞ Le Berceau de la France : 1744, *in*-12.]

24658. ☞ Louis XV. Poëme ; par M. D'ANCOURT : 1744, *in*-12.]

24659. ☞ Portrait hiſtorique de Louis XV. dans la Paix & dans la Guerre, &c. avec pluſieurs Pièces en proſe & en vers, ſur les mêmes ſujets ; par M. LAUGIER DE LA BERNARDEAU, Gentilhomme Provençal : *Paris*, Jorry & de Poilly, 1744, *in*-8.]

24660. ☞ Pièces nouvelles ſur les premiers ſuccès de la Campagne ; par M. DE QUINSONNAS : 1745, *in*-8.]

24661. ☞ Recueil de Pièces choiſies ſur les Conquêtes & la Convaleſcence du Roi : *Paris*, David, 1745, *in*-8.]

24662. ☞ Petit Poëme Latin de M. (Jean-Jacques) LE FRANC (DE POMPIGNAN,) Préſident à la Cour des Aydes de Montauban ; où il célèbre le retour du Roi après la Campagne de 1744.

Il eſt imprimé dans le tom. I. de la troiſième Edition de ſes *Œuvres diverſes*. On peut voir l'*Année Littéraire, tom. II. pag.* 103.]

24663. ☞ Hiſtoire de la dernière Guerre de Bohême ; par M. MAUVILLON, Secrétaire du Roi de Pologne, Electeur de Saxe : *Amſterdam*, 1745, *in*-8. 2 vol. *Rouen*, 1750, *in*-12. 4 tomes en 2 vol.]

24664. ☞ Anecdotes du Siége de Tournay : 1745, *in*-12.]

24665. ☞ Hiſtoire de la préſente Guerre ; par M. (François) MORÉNAS : 1744, *in*-12.]

24666. ☞ Hiſtoire de la Guerre de 1741 ; (par M. François-Marie Arouet DE VOLTAIRE :) *Amſterdam*, 1755, *in*-12. 2 vol. 1 tome.

L'Auteur l'a déſavoué, comme peu exacte, tom. XVI. de ſes *Œuvres*, 1756, *pag.* 97. Elle commence à la mort de l'Empereur Charles VI. en Octobre 1740, & finit à la Bataille de Fontenoy en 1745. On trouve à la fin une Addition aux Affaires de Gènes en 1746 & 1747 ; & à la tête, dans le Chapitre I. l'Auteur reprend en abrégé les Evénemens qui ont précédé la Guerre de 1741, depuis la fin du Règne de Louis XIV. Il a donné auſſi l'Abrégé de cette Hiſtoire, & l'a continuée juſqu'en 1756, dans l'Edition de ſon *Eſſai ſur l'Hiſtoire générale du Siècle de Louis XIV.* publiée en 1756, *in*-8.

L'Hiſtoire abrégée de Louis XV. a été traitée encore par le même Ecrivain, juſqu'au temps préſent, dans ſa Nouvelle Edition du *Siécle de Louis XIV.* 1769, *in*-8. 4 vol.]

24667. ☞ Diverſes Pièces ſur la Convaleſcence du Roi, ſur la Bataille de Fontenoy, & ſur ſes Conquêtes en 1744 & 1745, en Vers & en Proſe, (dont quelques Curieux ont fait des Recueils) : *in*-4.

Nous ne faiſons qu'un Article de toutes ces Pièces, que nous allons cependant particulariſer.

1. Campagnes du Roi en 1744 & 1745 ; par l'Abbé ROUSSEAU : *Paris*, 1745.

2. Les mêmes Campagnes, Poëme : *Paris*, 1746, *in*-12.

3. Deux Plans de la Bataille de Fontenoy.

4. Relation de cette Bataille : 1745, *in*-4.

5. Mandement de M. l'Archevêque de Paris, ſur cette Bataille : *Paris*, 1745, *in*-4.

6. Plan du Feu d'Artifice, fait à l'occaſion de cette Bataille.

7. La Victoire de Fontenoy, Poëme ; par M. GUERIN : 1745.

8. La Bataille de Fontenoy, Poëme ; par M. DE VOLTAIRE : *Paris*, Imprimerie Royale, 1745. Troiſième Edition, avec Notes : *Ibid.* 1745. Sixième Edition : *Ibid.* 1745, *in*-4.

9. Avis à M. de Voltaire, ſur (cette) ſixième Edition ; par l'Abbé DES FONTAINES.

10. Réflexions ſur ce Poëme ; par M. DROMGOLD : *Paris*, 1745.

11. Vers ſur la Bataille de Fontenoy.

12. Requête du Curé de Fontenoy ; (par M. MARCHANT :) 1745.

13. Remerciement du Curé de Fontenoy, à l'Auteur de ſa Requête ; par M. VILLEROD : *Paris*, 1745.

14. Epître au Roi, par le premier Marguillier de Fontenoy ; par M. HEUDÉ : 1745.

15. Requête au Roi, par le Curé d'Antouin, contre le Curé de Fontenoy ; (par M. J. B. CARSILIER, Avocat :) 1745. L'Auteur eſt mort en 1760.

16. Requête de la Gouvernante du Curé de Fontenoy ; (par M. Fr. Charlemagne GAUDET :) 1745.

17. Epître du Sieur Rabot, Maître d'Ecole de Fontenoy ; (par M. ROBBÉ :) 1745.

18. La Bataille de Fontenoy, Poëme ; (par M. LAURÈS.)

19. A M. de Voltaire, Hiſtoriographe de France ; par M. D*** de l'Académie de Rouen.

20. Compliment d'un Gaſcon au Roi, ſur ſa glorieuſe Campagne : *Péçenas*, 1745.

21. Le Bouclier, Poëme, à M. le Dauphin : *Paris*, 1745.

22. Vers ſur la Bataille de Fontenoy ; par M. le Chevalier C*** : *Paris*, Gonichon, 1745.

23. Ode ſur les Victoires du Roi ; par un Enfant de Chœur de la Paroiſſe de Fontenoy : *Paris*, 1745.

24. Lettre de M**** du Camp de Oſt, le 10 Juillet, &c. *Tournay*, 1745.

25. Stances au Roi : Conquêtes de Gand, Bruges, Oudenarde, & priſe de Dendermonde & d'Oſtende : *Paris*, 1745.

26. Vers d'un Payſan de Choiſy-le-Roi, à l'occaſion des Victoires de Sa Majeſté.

27. Requête des Pariſiens au Roi, ſur l'impatience de ſon retour.

28. Epître d'un Suiſſe au Roi, ſur ſes Victoires.

29. Requête de Blaiſe Bouche-d'Or, au Roi, ſur ſes Triomphes.

30. Diſcours d'un Imprimeur aux Auteurs des Poëmes, Epîtres, &c. au ſujet de la Bataille de Fontenoy.

31. Adieux d'un Poëte à ſa Muſe, dédié à M. G*****, par M. C. DE D. Capitaine d'Infanterie : *Oudenarde*, 1745.

32. Apologie du Poëme de M. de V..... ſur la Bataille de Fontenoy : 1745.

33. Réflexions ſur un Imprimé intitulé : *La Bataille de Fontenoy, Poëme* ; dédiées à M. de Voltaire ; première Edition conſidérablement retranchée : 1745.

34. L'Oracle ou Sibylle de Fontenoy, Ode par la Servante du Curé : 1745.

35. Epître au Roi, par Grosjean, Bedeau, Carillonneur & Foſſoyeur de la Paroiſſe de Fontenoy : 1745.

36. Vers ſur la Bataille de Fontenoy, par le Vicaire du lieu : 1745.

37. Dialogue entre un Graſſin & un Habitant du Village de Charonne-lès-Paris, au ſujet du Poëme ſur la Bataille de Fontenoy : *Vérone*, 1745.

38. Le *Miſerere* Hongrois.

39. Lettre du Cheval Pégaze, au Curé de Fontenoy : 1745.

40. Le Barbier du Village de Fontenoy : 1745.

41. Epître de Mademoiſelle Javotte, Nièce du Curé de Fontenoy, au Roi : 1745.

42. Néant ſur la Requête du Curé de Fontenoy, ſon Vicaire, le Marguillier, &c. par Phébus, le Capucin du lieu : 1745.

43. Les Habitans de Fontenoy, au Roi : 1745.

44. Seconde Pièce des Habitans de Fontenoy au Roi, ſur la ſuite de ſes Conquêtes : 1745.

45. La Capilotade, ou tout ce qu'on voudra, ſoixante-dix-ſeptième Edition ; par Momus : 1745.

46. Le Galimathias, Poéſie du temps, &c. par le grand Thomas : *Gand*, 1745.

47. Requête critique du Curé de C.... adreſſée au Roi, en Réponſe à celle du Curé de Fontenoy ; (par M. D'ARLES, Curé de Congemis, Diocèſe de Niſmes :) 1745, *in*-8.

L'Auteur eſt mort en 1758.]

24668. ☞ Conquêtes des Pays-Bas par le Roi, dans la Campagne de 1745, avec la priſe de Bruxelles, en 1746 : *Paris*, 1747, *in*-12.]

24669. ☞ Campagne du Roi, en 1745 ; par M. D'ESPAGNAC : *in*-8.]

24670. ☞ Voyage fait au Camp devant

Fribourg, en Briſgaw; par MM. F. & D. *La Haye*, 1745, *in*-8.]

24671. ☞ Diſcours au Roi; par M. C. G. Soldat du Régiment des Gardes Françoiſes: *Paris*, Prault, 1745, *in*-4.]

24672. ☞ Siéges & Campagnes de M. le Maréchal de Saxe, dans les Pays-Bas, (depuis 1746:) *Amſterdam*, 1751, *in*-12.]

24673. ☞ Aſcanius, ou le jeune Avanturier: Hiſtoire véritable, contenant un Récit très-circonſtancié de ce qui eſt arrivé de plus ſecret & de plus remarquable au Prince Charles Edouard-Stuart, dans le Nord de l'Ecoſſe, depuis la Bataille de Culloden, donnée le $\frac{16}{27}$ Avril 1746, juſqu'à ſon débarquement arrivé le $\frac{19}{30}$ Septembre de la même année; traduite de l'Anglois, & augmentée de Remarques hiſtoriques: *Lille*, 1749, *in*-12.

Cet Evénement tient à l'Hiſtoire de France.

On ne peut s'empêcher d'être touché & de s'attendrir ſur tous les malheurs de ce Prince infortuné, réduit à l'extrémité de ſe rendre à ſes ennemis ou de périr de faim, après avoir perdu tous ceux qui avoient ſoutenu ſon parti avec zèle. Ce Journal eſt purement hiſtorique.

On peut ajouter à cet Ouvrage quelques Pièces *in*-4. ſur le même ſujet. Les principales ſont:

1. Manifeſte de Charles-Edouard d'Angleterre.
2. Proclamation de Jacques III. Roi d'Ecoſſe.
3. Lettre de Charles-Edouard à ſon père, & la Réponſe.
4. Relation de la reddition d'Edimbourg, en 1745.
5. Manifeſte du Prince de Galles.
6. Relation d'une Victoire remportée par le Prince Edouard: 1745.
7. Réflexions libres & déſintéreſſées ſur le droit du Prince Edouard; Plaidoyers & autres Pièces ſur le même ſujet, en cinq parties, avec les preuves. (L'Auteur eſt M. d'Auneau DE LARROQUE, Prêtre de l'Egliſe Anglicane, converti à la Religion Catholique, & qui a été Bibliothécaire de M. le Cardinal de Noailles.)
8. Relation de la Bataille de Culloden.

Il y a encore une douzaine de Pièces moins intéreſſantes, ſçavoir:

9. Proclamation de Jacques III. Roi d'Ecoſſe, ou Lettre du Chevalier Olimphant, &c. 1745.
10. Réponſe de M. Claude, Miniſtre, à Monſeigneur ***, Evêque d'Angleterre.
11. Lettre de M***, Evêque d'Angleterre, à M. Claude, Miniſtre, ſur les progrès de Jacques III. Roi d'Ecoſſe.
12. Manifeſte de Charles-Edouard Stuart, publié à Dublin en Août 1745.
13. Harangue de Lord Thaylord, au nom du Parlement d'Ecoſſe, au Prince Charles-Edouard: Septembre 1745.
14. Harangue de Charles-Edouard d'Ecoſſe, à ſon Armée, en Septembre 1745.
15. Les Irlandois, Poëme, dédié à Edouard Stuart, Prince de Galles.
16. Lettre des Ecoſſois à l'Impératrice de Ruſſie: *Edimbourg*, 1745.
17. Traduction de la Déclaration du Prince Charles-Edouard, portant abolition de tous les excès commis contre la Maiſon de Stuart, &c. Seconde Edition: 1745.
18. Relation d'une Victoire ſingulière remportée par l'Armée du Prince Edouard, &c. 1745.
19. Le Quart-d'heure de Rabelais.]

24674. ☞ Recueil de Pièces qui ont paru depuis le paſſage de Charles-Edouard en Ecoſſe: 1746, *in*-8.]

24675. ☞ Le Siége de Tournay; par M. (Jacques-Auguſte) DE LA MORLIERE, Chevalier de l'Ordre de Chriſt: 1745, *in*-12.]

24676. ☞ Capitulation de la Citadelle de Tournay: *Tournay*, 1745, *in*-4.]

24677. ☞ Relation de la priſe de Gand: *in*-4.]

24678. ☞ Mandemens de M. l'Archevêque de Paris, au ſujet de la priſe de Tournay, Gand, Bruges, Dendermonde, Oudenarde, Oſtende, Nieuport: *Paris*, 1745, *in*-4.]

24679. ☞ Pièces concernant la deſtination des Garniſons qui ont défendu Tournay & Dendermonde: *in*-4.]

24680. ☞ Remontrances au Roi, ſur la Campagne de Sa Majeſté en Flandres; par M. PORTES, Chanoine de Laon: 1745, *in*-4.]

24681. ☞ Epître au Roi, ſur ſon retour; par M. CONTAN: *Paris*, 1745, *in*-4.]

24682. ☞ Ludovico victori Oratio, à Joanne VAUVILLIERS: *Pariſiis*, 1746, *in*-4.]

24683. ☞ Eſſai d'un Chant ſur la Louiſiade; Poëme; par M. PIRON: *Paris*, 1745, *in*-4.]

24684. ☞ Diſcours au Roi, ſur le ſuccès de ſes Armes; par M. ROI: *Paris*, 1745, *in*-4.]

24685. ☞ Journal hiſtorique de la dernière Campagne de l'Armée du Roi en 1746. Ouvrage enrichi de Plans & d'une Carte du Brabant, pour l'intelligence de ſes poſitions; par M. le Chevalier D'ESPAGNAC, Brigadier des Armées du Roi: *Paris*, Ganeau, 1747, *in*-8.

Cet Ouvrage a été fait ſous les yeux du Maréchal de Saxe.]

☞ Journal de la Campagne du Roi en 1746, contenant ſes Entrées dans Bruxelles, Malines, Anvers, les Siéges & Mouvemens des deux Armées, & un grand nombre de Remarques: *Anvers*, 1746, *in*-12. de 115 pages.

C'eſt un Livre qui n'a jamais paru, quoiqu'annoncé dans le *Journal de Verdun*, *Avril*, 1747. *Voyez* le même *Journal au mois de Juin*.]

24686. ☞ Les glorieuſes Campagnes de Louis XV. le Bien-Aimé, depuis 1744 juſques & compris 1746, repréſentées par des figures allégoriques, avec une Explication hiſtorique; par M. GOSMOND: *Paris*, 1751, petit *in fol.*

C'eſt une ſuite de Médaillons, aſſez bien deſſinés & gravés, au nombre de 44.

Voyez le *Journ. hiſt. de Verdun*, 1752, *Avril*. = *Mé-*

moires de Trévoux, Septembre, 1747, (pour le *Proſpectus*,) & *Mai* 1752.]

24687. ☞ Médailles du Règne de Louis XV. par GODONESCHE, au nombre de 54 : 1727, 1736, *in-fol.*

La première Edition va juſqu'en 1727, la ſeconde s'étend juſqu'en 1736.

Les mêmes, continuées par FLEURIMONT, au nombre de 70.

Celles-ci finiſſent à la priſe de Bruxelles, en 1746.]

24688. ☞ Campagne de l'Armée du Roi, en 1747 ; par M. D'ESPAGNAC : *in-8.*]

24689. ☞ Campagne du Roi, en 1748 ; par le même : *in-8.*]

24690. ☞ La Campagne du Roi, Poëme ; par M. TANNEVOT : *in-4.*]

24691. ☞ Les Campagnes du Roi, Epître ; par M. BAZIN, Ingénieur : *Paris*, de l'Eſpine, 1747, *in-4.*]

☞ Mémoires de M. DUWANEL, tué à la Bataille d'Ettingen, contenant l'Hiſtoire de la Guerre de Bohême, miſe au jour ſuivant le Manuſcrit de l'Auteur ; par M. du Bellay, Avocat au Siége Préſidial de *** ; *Abbeville*, 1747, *in-12*, 2 vol.

Ce Livre n'a jamais exiſté, quoiqu'annoncé dans le *Journal de Verdun, Avril*, 1747. *Voyez* le même *Journal au mois de Juin.*]

24692. ☞ Hiſtoire de tout ce qui s'eſt paſſé en Provence, depuis l'entrée des Autrichiens dans cette Province, juſqu'à leur retraite : 1747, *in-12.*]

24693. ☞ La Provence délivrée, Poëme : *Avignon*, 1747, *in-12.*]

24694. ☞ Le Paſſage du Var, ou l'Incurſion des Autrichiens en Provence, Poëme ; (par M. Michel-François D'ANDRÉ-BARDON :) *Paris*, Thibouſt, 1750, *in-4.*]

24695. ☞ Journal du Siége de Bergopzoom, en 1747, avec les Plans : *Amſterdam*, 1750, *in-12.*

On a publié en 1747 une *Hiſtoire des différens Siéges de Bergopzoom*; par M. (Edme-Jacques) GENET : *in-12.*]

24696. ☞ Poëme ſur la priſe de Bergopzoom ; par M. DE CAUX : *in-4.*]

24697. ☞ Poéſies Françoiſes & Latines, ſur le même ſujet ; par M. Paul DESFORGES-MAILLARD : *in-12.*]

24698. ☞ Poëme ſur les Victoires de M. le Comte de Saxe ; par M. BOUSSINGAULT : 1747, *in-4.*]

24699. ☞ Mſ. Procès-Verbaux des graces accordées par le Roi, en faveur des priſes de Menin, Ypres & Furnes, en 1744, & autres Villes de Flandres, en 1745, 1746 & 1747 : *in-fol.*

Ce Manuſcrit ſe trouve indiqué au Catalogue du Préſident Bernard, num. 2145.]

24700. ☞ Relation de la Campagne de Maſtricht, en 1748 : *Nancy*, 1751, *in-12.*]

24701. ☞ La Bataille de Lawfeldt, Poëme ; par M. CANSI : *in-4.*]

24702. ☞ Epître du Magiſter de Lawfeldt, au Curé de Fontenoy ; par M. Ant. Cl. Pierre Maſſon DE LA MOTTE-CONFLANS : 1747 ; *in-4.*]

24703. ☞ Epître au Roi ſur la Paix, ſous le nom d'un Officier Gaſcon ; (par M. DE LA MOTTE :) 1748, *in-4.*]

24704. ☞ Tableau de la Bataille donnée près de Maſtricht ; par le P. Louis-François DAIRE, Céleſtin : 1747, 1756, *in-12.*

Ce Religieux, qui eſt Bibliothécaire des Céleſtins de Paris, deſcend de Jean Daire, l'un des anciens Héros de Calais.]

24705. ☞ Plans & Journaux des Siéges de la dernière Guerre de Flandres, (finie en 1748,) raſſemblés par deux Capitaines Etrangers au ſervice de France, (MM. D'ELLENS & FUNCK :) *Strasbourg*, 1750, *in-4.*

Les Plans ſont au nombre de vingt-quatre, dont le premier eſt celui de Menin & le dernier celui de Maſtrick. Ils ſont précédés d'une Carte des Pays-Bas, qui renferme toutes les Villes priſes pendant cette Guerre.]

24706. ☞ Siéges & Campagnes de M. le Maréchal de Saxe, dans les Pays-Bas, (depuis 1746 juſqu'en 1748 :) *Amſterdam*, 1751, *in-12.*]

24707. ☞ Hiſtoire des Révolutions de Gènes, juſqu'en 1748 : *Paris*, Nyon, 1750, *in-12.*]

24708. ☞ Hiſtoire du Siége de Pontdichery, (levé par les Anglois le 17 Octobre 1748,) ſous le Gouvernement de M. Dupleix ; (par M. Anne-Gabriel Meuſnier DE QUERLON ;) précédé d'un Journal du Voyage fait aux Indes en 1747, &c. Nouvelle Edition : *Bruxelles*, (*Paris*,) 1766, *in-12.*

On trouve à la tête, *Recueil de Lettres ſur l'Expédition faite en Ecoſſe en* 1745.]

24709. ☞ Mémoires pour ſervir à l'Hiſtoire de l'Europe, depuis 1740 juſqu'à la Paix générale en 1748 : *Amſterdam*, 1749, 1752, *in-12.* 3 vol.]

24710. ☞ Collection hiſtorique, ou Mémoires pour ſervir à l'Hiſtoire de la Guerre terminée par la Paix d'Aix-la-Chapelle, en 1748, avec des Plans ; *Londres*, (*Paris*,) Ducheſne, 1758, *in-12.*]

24711. ☞ Mſ. Précis hiſtorique ſur les cauſes & les révolutions de la Guerre de la ſucceſſion d'Autriche, après la mort de Charles VI. par M. LE DRAN : *in-4.*

Ce Manuſcrit étoit dans la Bibliothèque de Monſeigneur le Dauphin, mort en 1766, & il a paſſé à Monſeigneur le Dauphin ſon fils.]

24712. ☞ De Pace, Oratio Caroli LE BEAU : *Pariſiis*, *in-4.*

Ce Diſcours, & un autre de M. le Beau ſur la Con-

valeſcence & les Conquêtes du Roi, (prononcé en 1744) ont été traduits en François par M. Pierre-Touſſaint Maſſon, Tréſorier de France : *Paris*, 1750, *in*-12.]

24713. ☞ Hiſtoire des Conquêtes de Louis XV. tant en Flandres que ſur le Rhin, en Allemagne & en Italie, depuis 1744 juſqu'à la Paix conclue en 1748, Ouvrage enrichi d'Eſtampes repréſentant les Siéges & Batailles, & de Plans des principales Villes aſſiégées & conquiſes ; par M. (Pierre) DU MORTOUS : *Paris*, 1759, *in-fol.*

Ce Livre a des Plans, des Eſtampes, des Vignettes & Culs-de-Lampes aſſez bien exécutés. L'Auteur eſt Avocat au Parlement de Paris, & Procureur du Roi à la Maîtriſe des Eaux & Forêts.]

24714. ☞ Les Campagnes de Louis XV. (1744-1748) repréſentées par des figures allégoriques ; par M. GROSMESNIL DE VERNON : 1749, *in*-4. fig.]

24715. ☞ Anecdotes hiſtoriques, militaires & politiques de l'Europe, depuis l'élévation de Charles-Quint au Trône de l'Empire, juſqu'au Traité d'Aix-la-Chapelle en 1748 ; par M. l'Abbé RAYNAL : *Amſterdam*, 1753, *in*-8. 3 vol.]

24716. ☞ Hiſtoire des Guerres entre les Maiſons de France & d'Autriche : *Paris*, Rozet, 1766, *in*-8. 6 vol.]

24717. ☞ Parallèle de Louis XV. avec Louis XIV. ſur la dernière Guerre ; par M. l'Abbé (Michel) DESJARDINS : *in*-12.]

24718. ☞ Les Conquêtes du Roi couronnées par la Paix, Odes : *Paris*, 1749, *in*-8. de 38 pages.]

24719. ☞ L'Année merveilleuſe ; (par l'Abbé COYER, 1748 :) *in*-12.]

C'eſt une Pièce en Proſe, bien écrite, qui peint au naturel les mœurs du Siècle. Il y a eu une Réponſe qui a paru ſous le titre ſuivant.]

24720. ☞ L'Année ſans merveille, ou fauſſeté de la prédiction de l'Année merveilleuſe, avec des Notes : *Lille*, 1748, *in*-12.]

24721. ☞ Le Retour de la Paix, Poëme ; par M. DE LA PORTE : 1748, *in*-12.]

22722. ☞ Poëme, au Roi, ſur ſes Conquêtes ; par M. DE MARTIGNY : 1749, *in*-4.]

24723. ☞ Remercîment des Habitans de la Ville de Paris au Roi ; par M. DE LA FONT : 1749, *in*-8.]

24724. ☞ Panégyrique de Louis XV. par M. DE VOLTAIRE : 1748, *in*-12.

Le même, avec les Traductions Latine, Italienne, Eſpagnole & Angloiſe : 1749, *in*-8.]

24725. ☞ Hiſtoire de Maurice, Comte de Saxe, Maréchal-Général des Armées & Camps de Sa Majeſté Très-Chrétienne ; par M. NEEL : *Mittau*, (*Paris*,) 1752, *in*-8. 2 vol.

A la fin ſe trouve ſon « Oraiſon funèbre prononcée à » Paris le 8 Février 1751, dans la Chapelle de M. le » Plénipotentiaire de Suède ; par le Sieur BAER, Aumônier de S. M. Suédoiſe ». Le Maréchal de Saxe étoit mort le 30 Novembre 1750.]

24726. ☞ Mémoire pour le Sieur (Mahé) de la Bourdonnaye, avec les Pièces juſtificatives : *Paris*, 1751, *in*-4. & *in*-12. 4 tomes en 3 vol.

On y trouve des faits depuis 1735 juſqu'en 1750, particulièrement pour l'Hiſtoire de l'Expédition de Madras en 1746. Ce Mémoire eſt de M. DE GENNES, Avocat au Parlement de Paris, mort en 1759.

M. de la Bourdonnaye fut nommé en 1734 Gouverneur des Iſles de France & de Bourbon. Il s'y conduiſit en homme qui a à cœur la gloire de ſa patrie, & les intérêts de ceux qu'elle emploie. La guerre ayant été déclarée en 1744 à l'Angleterre, il ſe prépara à en profiter, & à gagner la ſupériorité dans l'Inde ſur l'ennemi. S'il ne fut point ſecouru auſſi puiſſamment qu'il l'auroit deſiré, il tâcha de ſe ſignaler par quelque expédition honorable. Il prit aux Anglois la Ville de Madras en 1746, & par accord elle fut rançonnée à onze cens mille pagodes. Voilà (dit-il) l'époque de ſes malheurs & du délagrément qu'il eut à eſſuyer de la part de M. Dupleix, Gouverneur de Pondichéry, qui par des vues particulières ne voulut point tenir la Capitulation, & préoccupa tellement l'eſprit des Miniſtres & de la Nation, que M. de la Bourdonnaye, à ſon retour, fut arrêté & conduit à la Baſtille. C'eſt pour ſe diſculper & mettre au grand jour ſa conduite & ſon innocence, qu'il fit imprimer un Mémoire diviſé en deux parties, l'une pour le fait & l'autre pour les moyens : il eſt compris, dans le premier Tome *in*-12. les trois autres renferment les Pièces juſtificatives. Ce Mémoire eſt curieux & intéreſſant. On y apprend quantité de faits concernant les Comptoirs de la Compagnie des Indes dans les Iſles de France & de Bourbon, à Pondichéry & ailleurs.]

24727. ☞ Lettre à M. de ***, ſur le Mémoire du Sieur de la Bourdonnaye : *in*-4. de 16 pages.]

24728. ☞ Mémoire pour le Sieur de la Gatinais, Capitaine de Vaiſſeau dans les Indes, détenu au Château de la Baſtille, (en faveur de M. de la Bourdonnaye ;) par M. HORDRET, Avocat, 8 pages.]

24729. ☞ Elargiſſement de M. de la Bourdonnaye, retenu à la Baſtille : *in*-4.]

24730. ☞ Dialogue entre le Siècle de Louis XIV. & le Siècle de Louis XV. par M. CARACCIOLI : *La Haye*, (*Paris*,) 1751, *in*-12.

Voyez le *Mercure*, 1751, *Juin.*]

24731. ☞ L'Etabliſſement de l'Ecole Royale Militaire, Poëme héroïque ; par M. MARMONTEL : *Paris*, Jorry, 1751, *in*-8.]

24732 ☞ L'Ombre du Grand Colbert ; avec des Réflexions ſur la Peinture : *Paris*, 1752, *in*-12. 2 parties en 1 tome.]

24733. ☞ Prédictions de Momus, pour l'année 1752, par M. (Jean) SORET, Avocat, *in*-8.]

24734. ☞ Le Parnaſſe, ou Eſſai ſur les Campagnes de Louis XV. Poëme héroïque ; par M. DE CAUX : *Paris*, Piſſot, 1752, *in*-12.]

24735. ☞ Recueil des Siéges & Batailles,

pour ſervir à l'Hiſtoire des Guerres de 1741; par le Sieur LE ROUGE: Seconde Edition, augmentée: *Paris*, 1754, 53 feuilles, grand *in-fol.*]

24736. ☞ Eloge de Louis XV. par M. LE CORVAISIER, (prononcé dans l'Académie d'Angers:) *Paris*, Lottin, 1754, *in*-8.]

24737. ☞ Eloge de Louis XV. prononcé dans l'Hôtel de Ville de Paris; par le Père DU FAURE DE GACHE: *Paris*, Knapen, 1755, *in*-8.]

24738. ☞ Journal, en Vers de ce qui s'eſt paſſé au Camp de Richemont, commandé par M. de Chevert, & commencé le 26 Août; (par M. DE VALLIER:) *Metz*, Collignon, 1755, *in*-4.]

24739. ☞ Mandrin pris, Poëme; par Dom (Staniſlas) DUPLESSIS, (Bénédictin de la Congrégation de S. Vannes:) 1755, *in*-8.

Ce Mandrin étoit un célèbre brigand, ennemi déclaré des Fermiers, Traitans & Receveurs des Droits Royaux, en Dauphiné & voiſinage.]

24740. ☞ Mémoire contenant le Précis des Faits, avec leurs Pièces juſtificatives, pour Réponſe aux Obſervations envoyées par les Miniſtres d'Angleterre dans les Cours de l'Europe: *Paris*, Imprimerie Royale, 1756, *in*-4.

On trouvera ci-après, entre les *Lettres politiques, Mémoires*, &c. diverſes Pièces dreſſées par les Miniſtres de France & d'Angleterre avant la Guerre de 1756.]

24741. ☞ Minorque conquiſe ſur les Anglois, Poëme héroïque en quatre Chants; par M. MAILLET: *Genève*, (*Paris*, Delormel,) 1756, *in*-8.]

24742. ☞ Poëme au Roi, ſur la Priſe de Port-Mahon, (dans l'Iſle Minorque;) par M. Jacques TEISSERENC, Garde du Corps: 1756, *in*-8.]

24743. ☞ La Priſe de Mahon & de ſes Forts; par D. Staniſlas DUPLESSIS: 1756, *in*-4.]

24744. ☞ Vers ſur la Conquête de Minorque; par M. Gazon DOURXIGNÉ: 1756, *in*-12.]

24745. ☞ Journal hiſtorique de la Conquête de l'Iſle de Minorque: 1756, *in*-12.]

24746. ☞ Journal de la Conquête de Port-Mahon; par M. le Chevalier Ange GOUDARD: 1756, *in*-8.]

24747. ☞ Poëme, ſur le même ſujet; par le Chevalier DU BELLOY: 1758, *in*-4.]

24748. ☞ La Conquête de Port-Mahon, Poëme; par M. Louis-Antoine AUDIBERT: 1756, *in*-8.]

24749. ☞ Recueil général des Pièces, Chanſons & Fêtes données à l'occaſion de la Priſe du Port-Mahon; précédées d'un Journal hiſtorique de l'Expédition de l'Iſle Minorque, & du Siége du Fort Saints Philippe par les François: *Paris*, Vente, 1756, *in*-8.]

24750. ☞ Lettre à Madame de ***, ou Réflexions ſur la Conquête de Minorque; par M. J. B. PASCAL: *in*-12.]

24751. ☞ Lettre d'un Négociant à un Milord, ſur Port-Mahon; par M. Jean-Mathurin MAZEAS, Profeſſeur au Collége de Navarre: *Paris*, 1756, *in*-12.]

24752. ☞ Le Siége de Mahon, ou la Fureur Angloiſe, Roman hiſtorique; par l'Auteur D. P. B. 1757, *in*-12. 2 parties.]

24753. ☞ Ob minorem fortiſſimamque Balearium à Gallis expugnatam, Muſarum Epinicia: Acceſſerunt Arcis Philippeæ generalis Oppugnatio, ejuſque dedendæ Pacta, Italico atque Latino idiomate exarata: Corollarium ad bina L. Licinii Glauci utriuſque inſulæ prolegati & Seviri equitum Romanorum Elogia illuſtranda; Paterga quibus Carminum, Notarum & Argumentorum rationes firmantur, auctore Antonio Joſeph Comite à TURRE, Rezzonici Patricio, &c. *Parmæ*, Borſius, 1757, *in*-4.]

24754. ☞ Joſephi Benedicti JUSTINIANI, Monachi Benedictino-Caſinatis, de rebus ad Minorem Balearium geſtis, anno M. DCC. LVI. Commentarius: *Pariſiis*, Barbou, 1761, *in*-8. pag. 48.

C'eſt l'Hiſtoire du Siége & de la priſe de l'Iſle Minorque par l'Armée Françoiſe, ſous le Commandement de M. le Maréchal Duc de Richelieu.

On peut voir à ce ſujet les *Mémoires de Trévoux*, 1761, *Septembre*, *pag.* 2295.]

24755. ☞ Pièces originales & procédures du Procès fait à Robert-François Damiens, tant en la Prevôté de l'Hôtel qu'en la Cour de Parlement: *Paris*, Simon, 1757, *in*-4. & *in*-12. 4 vol.

On trouve à la tête un Avertiſſement & un Précis hiſtorique.]

24756. ☞ Table des Matières contenues dans le Procès de Robert-François Damiens: *in*-12. de 84 pages.

Elle a été publiée quelque temps après le Recueil dudit Procès, & elle eſt utile pour réunir ſous un coup d'œil diverſes choſes qui ont rapport les unes aux autres.]

24757. ☞ Diverſes Pièces faites à ce ſujet, (dont pluſieurs Curieux ont fait des Recueils.)

Ces Pièces ſont:

1. Diſcours ſur l'aſſaſſinat du Roi; par M. COTTEREL: 1757, *in*-4.

2. La France ſauvée, Poëme; par M. D'ARNAUD: 1757.

3. La France vengée, Poëme; par M. SAUVIGNY: 1757.

4. In horrendum nefas perpetratum die 5 Januarii 1757, Carmen: *in*-4.

L'Auteur eſt M. François-Marie COGER, Profeſſeur au Collége Mazarin. La Traduction en François eſt de M. Godard.

5. Poëme ſur le malheur arrivé à la France la veille des Rois 1757; par D. Staniſlas DUPLESSIS, Bénédictin.

6. Lettre à un Ami de Province.

7. Lettre d'un Patriote, où l'on rapporte les faits qui prouvent que l'Auteur de l'attentat commis ſur la

vie du Roi a des complices, & la manière dont on inſtruit le Procès.

8. Déclaration de guerre contre les Auteurs du parricide tenté ſur la perſonne du Roi : *in*-12.

9. Lettre d'un Solitaire, ſur le Mandement de M. l'Archevêque de Paris.

10. Réflexions ſur l'attentat commis le 5 Janvier, contre la vie du Roi : *in*-12.

11. Extrait de la Gazette Françoiſe d'Amſterdam, depuis le 7 Janvier 1757, juſqu'à la fin du Procès.

12. In tetterrimum Ludovici XV. Galliarum Regis amantiſſimi parricidium, Oratio extemporalis habita Univerſitatis Cadomenſis nomine, die 18 Febr. 1757; à Joan. Jac. Franc. GODARD, Preſbytero, Rhetorices in Artiano & Regio Collegio eloquentiæ Profeſſore, necnon Regiæ Litterarum Academiæ ſocio : *Cadomi*, 1757, *in*-4.

Les Pièces précédentes ont été réunies en un volume ſous ce titre : « Les Iniquités découvertes, ou Recueil » de Pièces curieuſes & rares qui ont paru lors du Procès » de Damiens : *Londres*, (*Paris*), 1760, *in*-12. » Dans quelques-unes, on cherche à répandre de grands ſoupçons contre les Jéſuites : elles ont été condamnées au feu par Arrêt du Parlement, du 30 Mars 1757.

13. Mandement de M. l'Archevêque de Paris (DE BEAUMONT), ſur cet événement, du premier Mars 1757.

14. Mandement de M. l'Evêque de Valence (Alexandre MILON), du 8 Février 1757.

15. Mandement de M. l'Evêque de Soiſſons (François Duc DE FITZJAMES), du 21 Mars 1757.

16. Diſcours prononcé par M. l'Evêque de Grenoble, (DE CAULET), dans ſon Egliſe Cathédrale, le 30 Janvier 1757, imprimé à Grenoble & à Paris.

17. Mandement de Jean-Nicolas de Honteim, Evêque de Miriophis, ſuffragant de Trèves, du 22 Mars 1757.

18. Lettre du Parlement de Bourdeaux, au Roi, &c. du 15 Janvier 1757.

19. Lettre de Paul Rabaut, Paſteur (Calviniſte), à Niſmes, du 14 Janvier 1757, adreſſée aux Proteſtans de Languedoc.

20. Prière faite par les Juifs Portugais de Bordeaux, & Action de graces des mêmes : 1757.

21. Diſcours ſur le même ſujet, prononcés dans les Chaires de Paris; = par le Père BERNARD, Chanoine Régulier de Sainte Geneviève; = par le Sieur CHEMERY, Vicaire de S. Severin; = par le Sieur ARMERIE, Porte-Dieu de la Paroiſſe S. Germain-l'Auxerrois; = par M. THOMAS, Thréſorier de Saint Jacques-de-l'Hôpital; = par le P. HUBERT de Dôle, Capucin; = par le Père CYPRIEN, Carme déchauſſé.

Diſcours prononcé par M. CHRETIEN, Chapelain du Roi de Dannemarck, à Paris, dans la Chapelle de l'Ambaſſadeur.

22. Peroraiſon d'un Diſcours ſur la conduite de Dieu envers les hommes, prononcée à Paris, par M. ***, en Février 1757. (Cette Peroraiſon de 11 pages *in*-4. n'a pas été prononcée, & cet Ecrit eſt d'Auguſtin-Martin LOTTIN, Libraire & Imprimeur).

23 Mandatum Procurationis venerandæ Normannorum Nationis (Robert DESCHAMPS), 26 Martii 1757.

24. Vers ſur l'attentat commis contre la perſonne du Roi, &c. 1757.

25. L'Aigle & le Vautour, Fable; (par l'Abbé AUBERT) : 1757.

26. Les Erreurs, Poëme, ſur le même ſujet : (les Jéſuites y ſont fort maltraités).

27. L'Amour de la Patrie, Ode, 1757.

28. Vers ſur les Affaires préſentes : 1757.

29. Sonnet Italien ſur le même ſujet; par M. MERCABUONI, de l'Académie des Arcades.

Il n'eſt pas extraordinaire qu'un Evénement auſſi affreux, fourniſſe matière à différentes Réflexions & à pluſieurs Ecrits hazardés. Mais on doit remarquer pour l'honneur d'une Nation qui a toujours chéri ſes Souverains, que la conſternation fut générale lorſqu'on apprit ce terrible événement, & la joie univerſelle par toute la France lorſqu'elle ſçut ſon Monarque hors de danger.]

24758. ☞ Mf. Mémoire de M. de Maillebois : 12 pages.

Il y en a une Copie dans la Bibliothèque de M. de Fontette, à Dijon, &c.]

24759. ☞ Eclairciſſemens préſentés au Roi par le Maréchal d'Eſtrées, (en Réponſe au Mémoire précédent) : *Paris*, 1758, de 32 pages.

Ces deux Mémoires ſont curieux & contiennent des Obſervations ſur la Bataille d'Haſtembeck, donnée en 1757. M. de Maillebois fut condamné par jugement des Maréchaux de France, confirmé par le Roi, à un an de priſon, & deſtitué de ſes Charges.]

24760. ☞ Parallèle de la conduite des Carthaginois, à l'égard des Romains, avec celle de l'Angleterre à l'égard de la France; (par M. l'Abbé SERAN DE LA TOUR) : *Paris*, 1757, *in*-12.]

24761. ☞ Mémoires pour ſervir à l'Hiſtoire de notre temps; par l'Obſervateur Hollandois (M. Jean-Nicolas MOREAU) : 1757, *in*-12. 2 vol.]

24762. ☞ Journal hiſtorique au ſujet de la tentative de la Flotte Angloiſe, ſur les côtes de l'Aunis en 1757; par le P. Louis-Etienne ARCERE, Prêtre de l'Oratoire : *La Rochelle*, *in*-4.

Les Anglois vouloient ſurprendre & brûler le Port & les Magaſins de Rochefort. En conſéquence ils s'avancèrent ſur nos Côtes, avec une Flotte de plus de 100 voiles, & douze mille hommes de débarquement. Ils abordèrent à l'Iſle d'Aix, près l'embouchure de la Charente; mais après y être reſtés dix jours, comme ils ne virent aucun moyen de réuſſir dans leur entrepriſe, ils ſe retirèrent.]

24763. ☞ Parallèle de la conduite du Roi, avec celle du Roi d'Angleterre, ſur la rupture de la Capitulation de Cloſter-Seven : *Paris*, Imprimerie Royale, 1758, *in*-8.]

24764. ☞ Poëme ſur la Bataille de Lutzelberg; par M. l'Abbé SABATIER, Profeſſeur au Collége de Tournon, 1758 : *in*-8.]

24765. ☞ Hiſtoire de la Campagne de 1757, juſqu'au premier Janvier 1759; par M. François-Antoine CHEVRIER : 1759, *in*-8. 4. parties.]

24766. ☞ Mémoires hiſtoriques ſur les principaux événemens arrivés dans l'Iſle de Corſe; par Louis-Amant JAUSSIN, Apothiquaire : 1759, *in*-12. 2 vol.

L'Auteur eſt mort en 1767.]

24767. ☞ Théâtre de la Guerre dernière, en Allemagne (1756-1759), contenant la Deſcription géographique des Pays où elle s'eſt faite; avec un Journal hiſtorique des Opérations Militaires des Puiſſances belligérantes, accompagné d'un grand nombre de Cartes, & des Plans des principales Villes,

&

& des Batailles & Combats, &c. (par le Sieur D'HEULLAND,) ſeconde Edition, revue & corrigée : *Paris*, Langlois, 1763, *in*-12. 6 vol.

Il y a trois Volumes de Récits, & trois de Cartes & Plans.]

24768. ☞ Journal hiſtorique de la Campagne du Capitaine Thurot, ſur les côtes d'Ecoſſe & d'Irlande, en 1757 & 1758 ; (par M. TASSIN) : *Dunkerque*, (*Paris*), 1759 & 1760, *in*-12. de 100 pages.]

24769. ☞ Hiſtoire de la dernière Révolution de Gènes : 1759, *in*-12. 2 vol.]

24770. ☞ Lettres du Maréchal DE BELLE-ISLE, à M. de Contades : *La Haye*, de Hondt, 1759, *in*-12.]

24771. ☞ Relation de la Bataille navale de 1759 ; par M. (Charles-Louis) D'AUTHVILLE, Lieutenant-Colonel des Grenadiers Royaux : 1760, *in*-4.

L'Auteur eſt mort en 1762 ou 1763.]

24772. ☞ Hiſtoire de la Guerre contre les Anglois, depuis 1749 juſqu'à préſent ; (par M. POULLIN DE LUMINA) : *Genève*, 1759, *in*-8. 2 vol.]

24773. ☞ Journal de la Campagne de 1760, ſous les ordres de M. de Broglie : *Francfort*, 1761, *in*-4.]

24774. ☞ Atlas Géographique & Militaire, ou Théâtre de la Guerre préſente en Allemagne, où ſont marqués les Marches & Campemens des Armées, depuis 1756 juſqu'en 1761 ; par M. RIZZI ZANNONI : *Paris*, Ballard & Lattré, 1761, *in*-16. Avec le Journal de cette Guerre, (par M. DROUET, Bibliothécaire de MM. les Avocats :) 1761, *in*-16.]

24775. ☞ Deviſes & Inſcriptions pour la décoration des quatre Façades de la Statue équeſtre que la Ville de Paris ſe propoſe d'ériger à Sa Majeſté ; par M. du Gardein DE VILLEMAIRE : 1760, *in*-4.]

24776. ☞ Lettres d'un Particulier à un Seigneur de la Cour, ou Obſervations Irénaïques ſur la Science Métallique & le ſtyle Lapidaire, & en particulier ſur les deux Inſcriptions propoſées, & actuellement tracées ſur le Plâtre, à la Place de Louis le Bien-aimé : *Avignon*, (*Paris*, Panckoucke), 1765, *in*-8.

Il y a trois Lettres, qui ſont de l'Abbé GOURNÉ.]

24777. ☞ Mémoires du Colonel LAWRENCE : contenant l'Hiſtoire de la Guerre dans l'Inde, entre les Anglois & les François, ſur la côte de Coromandel, depuis 1750 juſqu'en 1761 ; avec une Relation de ce qui s'eſt paſſé de remarquable ſur la côte de Malabar, & des Expéditions à Golconde & à Surate, donnés ſur les Papiers originaux ; par Richard OWEN Cambridge, Ecuyer, traduits de l'Anglois, par M. (Marc-Antoine Eidous) : *Amſterdam*, (*Paris*), 1766, 1767, *in*-12. 2 vol.]

24778. ☞ Le Chef-d'œuvre en politique ; ou Projets pour la Campagne de 1761 : *in*-12.]

24779. ☞ Journal de la défenſe de Caſſel, en 1762, rédigé par M. Auguſte J. Fr. Ant. de la Broue, Baron DE VAREILLES, Officier d'Artillerie : 1763, *in*-12.]

24780. ☞ Conſidérations ſur la Guerre d'Allemagne, traduites de l'Anglois : *Paris*, les Frères Eſtienne, 1761, *in*-12.]

24781. ☞ Teſtament politique du Maréchal de Belle-Iſle, par M. D. C. *Amſterdam*, (*Paris*), 1761, *in*-8.]

24782. ☞ Codicille & Eſprit, (ou) Commentaire des Maximes politiques (dudit) Maréchal ; par le même : *La Haye*, Van-Duren, 1762, *in*-8.]

24783. ☞ Vie politique & militaire de M. le Maréchal Duc de Belle-Iſle, publiée par M. D. C. *La Haye*, Van-Duren, 1762, *in*-8.

On attribue ces Ouvrages à Fr. Ant DE CHEVRIER ; mort en 1762.]

24784. ☞ La Paix annoncée, Poëme ; par M. l'Abbé (Michel) DESJARDINS, Prédicateur du Roi : 1762, *in*-8.]

24785. ☞ Journal du Siége de Belle-Iſle : 1761, *in*-12.]

24786. ☞ La Paix, Poëme ; par M. PAGÉS de Vixouſes : 1763, *in*-8.]

24787. ☞ Poëme aux Anglois, à l'occaſion de la Paix univerſelle ; par M. PEYRAND de Beauſſol : 1763, *in*-8.]

24788. ☞ Lettres ſur la Paix ; à M. le Comte de *** : *Lyon*, 1763, *in*-8.]

24789. ☞ Eloge du Roi ; par M. l'Abbé DONJON, (Docteur en Théologie, Principal du Collége de la Flèche) : 1763, *in*-8.]

24790. ☞ Ode ſur les Vaiſſeaux que différentes Provinces, Villes, &c. ont offerts au Roi ; par M. C. *** : *Paris*, 1762, *in*-8.]

24791. ☞ Apollon, Poëme, au ſujet des Vaiſſeaux, &c. par M. DE NOUGARET : *Paris*, 1762, *in*-8.]

24792. ☞ Mémoires de Madame la Marquiſe DE POMPADOUR (Jeanne-Antoinette POISSON), écrits par elle-même, où l'on découvre les motifs des Guerres & des Traités de Paix, les Ambaſſades, les Négociations dans les différentes Cours de l'Europe ; les Menées & les Intrigues ſecrettes, le caractère des Généraux, celui des Miniſtres d'Etat, la cauſe de leur élévation & le ſujet de leur diſgrace ; & généralement tout ce qui s'eſt paſſé de plus remarquable à la Cour de France, pendant vingt années du Règne de LOUIS XV. *Liége*, (*Hollande*) 1765, *in*-8. (2 parties, ſans nom d'Imprimeur).

Il reſte encore à publier quelque Partie de ces Mé-

moires, qui commencent en 1743 ou 1744. Ils ne ſont point de la Dame dont ils portent le nom, mais d'un de ces Ecrivains de Hollande, qui a cherché a gagner de l'argent. Il dit que parmi une multitude de Papiers de Madame de Pompadour, il a fait un choix, & a élagué beaucoup. Cette Dame eſt morte le 15 Avril 1764.]

24793. ☞ Journal hiſtorique, ou Faſtes du Règne de Louis XV. ſurnommé le *Bien-aimé*, (depuis Septembre 1715 juſqu'à la fin de 1764): *Paris*, Prault, 1766, *in*-12. 2 vol.

Le même, (en petit caractère): *Paris*, Prault & Saillant, 1766, *in*-12. 1 vol.]

24794. ☞ Précis du Siècle de Louis XV. (juſqu'en 1764; par M. François-Marie Arouet DE VOLTAIRE).

Il eſt imprimé dans la dernière Edition de ſon *Siècle de Louis XIV*. 1769, *in*-8. 4 vol. Il y occupe un Volume & demi, commençant à la page 250 du tom. III.]

24795. ☞ Anecdotes hiſtoriques, morales & littéraires du Règne de Louis XV. par Simon-Ant. Charles Dagues DE CLAIRFONTAINE, de l'Académie d'Angers: 1767: *in*-12.]

24796. ☞ Joan. Danielis SCHOEPFLIN, Panegyricus Ludovico XV. ſecundum Imperii ſemiſeculum ingreſſo, Argentorati anno 1766, juſſu publico dictus: (*Argentorati*), *in-fol.* 15 pages.]

24797. ☞ Mſ. Recueil de Pièces ſur le Règne de Louis XV. onze Porte-feuilles, *in*-4.

C'eſt ce qui compoſe les num. 500-510, du grand *Recueil* de M. de Fontanieu, qui eſt à la Bibliothèque du Roi.]

24798. ☞ Mercure hiſtorique & politique contenant l'état préſent de l'Europe, ce qui ſe paſſe dans toutes les Cours, les Intérêts des Princes, & tout ce qu'il y a de curieux: (*Hollande*), 1689 & *ſuiv.* (juſqu'à préſent), petit *in*-12. pluſieurs volumes.

Gatien DE COURTILZ a été le premier Auteur de ce Mercure ou Journal, qui commença au mois de Novembre 1686. Il a été continué depuis par pluſieurs. BAYLE fit quelques-uns de ces Journaux en 1689 & 1690. LA BRUNE, SAINT-ELIER, SAINT-DONNET, GUYOT, ROUSSET, l'ont conduit juſqu'au temps préſent.]

24799. ☞ Le Courier véridique, ou l'Anti-Rouſſet; Mémoires pour ſervir à l'Hiſtoire du Siècle courant, mois de Janvier & Février 1743: *Genève*, 1743, *in*-8. 2 vol.

On peut voir ſur Rouſſet & ſur cet Ouvrage, le *Dictionn.* de Proſper Marchand, au mot *Anti-Rouſſet*.]

24800. ☞ La Clef du Cabinet des Princes de l'Europe, ou (*Journal de Verdun*), depuis le mois de Juillet 1704 (juſqu'à préſent); avec un Supplément, contenant ce qui s'eſt paſſé en Europe pour l'Hiſtoire, depuis la Paix de Ryſvick juſqu'au mois de Juillet 1704; par Claude JORDAN: (imprimée en différens endroits, 1704 & *ſuiv.* Aujourd'hui, *Paris*, Ganeau, *in*-8. 104 vol. juſqu'à la fin de 1768.]

24801. ☞ Le Mercure galant (appellé enſuite) *Mercure de France*, avec les ſuites, depuis le premier Janvier 1672, (juſqu'à préſent): *in*-12. près de 800 vol.

Pour que ce Recueil ſoit complet, il faut que les Volumes qui ont précédé le Mercure, au nombre de 28, les Parties XI. XII. & XIII. ſur les Affaires du temps qui ſont très-rares, & les *Extraordinaires hiſtoriques*, s'y trouvent. Le Sieur Jean d'Auneau DE VISÉ a été le premier Auteur de ce Mercure, qui a été continué par MM. Charles Rivière DU FRESNY, LE FEVRE, l'Abbé BUCHET, Antoine & Jean DE LA ROQUE, Louis FUZELIER, l'Abbé RAYNAL, Louis de BOISSY, M. MARMONTEL, M. DE LA PLACE; & en 1769 M. LACOMBE, Avocat & Libraire.]

24802. La Gazette de France: *Paris*, 1631, 1768, &c. *in*-4.

Ce Recueil de Nouvelles a été commencé en 1631, par Théophraſte RENAUDOT, Hiſtoriographe de France. Il contient les Nouvelles ordinaires & pluſieurs Relations extraordinaires. Depuis ſa mort arrivée en 1653, ce travail a été continué ſous la direction de ſes enfans & de ſes héritiers; [enſuite par d'autres.] Chaque année fait un Volume.

☞ On a donné en 1767 & 1768, une *Table générale des Matières*, qui eſt fort utile.]

☞ *Nota.* On peut voir encore, pour l'Hiſtoire du Règne de Louis XV. les Ouvrages ſur la Conſtitution *Unigenitus*, & l'Affaire des Jéſuites, *tom. I. p.* 369, *& ſuiv.* 878 *& ſuiv.*]

CHAPITRE TROISIÈME.

Hiſtoires généalogiques de la Famille Royale de France.

ARTICLE PREMIER.

Hiſtoires généalogiques des Rois de France.

§. PREMIER.

Hiſtoires généalogiques des trois Races.

24803. Mſ. DE Origine & Geſtis Regum Francorum.

Cette Généalogie [étoit] conſervée dans la Bibliothèque de feu M. de Harlay, Premier Préſident du Parlement de Paris, [& ſe trouve maintenant à S. Germain-des-Prés.]

24804. Mſ. De Francorum Regum Origine.

Cette Généalogie eſt conſervée dans la Bibliothèque du Vatican, num. 1985.

24805. Mſ. Les Lignées des Rois de France.

Cette Généalogie [étoit] conſervée dans la Bibliothèque de M. Colbert, num. 4694, 4695, [& eſt aujourd'hui dans celle du Roi.]

24806. Mſ. Traité de l'Origine & Succeſſion des Rois de France; par Nicolas D'ORAISON, Ecuyer: *in-fol.*

Ce Traité eſt conſervé dans la Bibliothèque de l'Abbaye de S. Vincent de Beſançon.

24807. Mſ. Généalogie des Rois de France, des Ducs de Lorraine, & autres anciennes Maiſons; par HEUNESON, Secrétaire du Chapitre de Verdun.

Cette Généalogie [étoit] conſervée dans la Bibliothèque de M. le Chancelier Seguier, num. 846, [& eſt aujourd'hui à S. Germain-des-Prés.]

24808. Mſ. De Francorum Regum Origine & Geſtis uſque ad Ludovicum Balbum, Caroli Calvi filium.

Cette Généalogie eſt conſervée dans la Bibliothèque du Vatican, num. 1785.

24809. Mſ. Genealogia Regum Francorum uſque ad Henricum I. deducta: *in-fol.*

Cette Généalogie eſt conſervée dans la Bibliothèque de l'Abbaye de S. Germain-des-Prés, num. 547.

24810. Mſ. Genealogia Regum Francorum à Meroveo ad Regnum Philippi I. ſeu ad annum 1059.

Cette Généalogie eſt conſervée dans la Bibliothèque de S. Victor, num. 447.

24811. Mſ. Généalogie des Rois de France, juſqu'à Louis VIII.

Elle eſt citée par Sanderus, au tom. I. de ſa *Bibliothèque des Manuſcrits Belgiques, pag.* 272.

24812. * Mſ. Genealogia Regum Franciæ, (uſque ad annum 1316), & de ejuſdem Regni origine; auctore Bernardo GUIDONIS, Epiſcopo Lodovenſi; cum Arbore Genealogicâ depictâ.

Cet Ouvrage eſt conſervé dans la Bibliothèque du Roi, num. 1026 & 9620, & parmi les Manuſcrits de M. Colbert; num. 1464, 2763 & 3176. [Ce ſont cinq Exemplaires qui peuvent mériter d'être comparés.]

24813. Mſ. Origo Regum Franciæ, ab anno Chriſti 374 ad Ludovicum X.

Cette Généalogie [étoit] conſervée dans la Bibliothèque de M. de Harlay, [& eſt aujourd'hui à S. Germain-des-Prés.] Elle eſt écrite du temps du Roi Charles V.

24814. Mſ. Généalogie des Rois de France, juſqu'à Philippe-le-Bel.

Elle eſt dans la Bibliothèque du Roi, num. 324, ſelon le Père Labbe, *pag.* 274 de ſa *Nouvelle Bibliothèque des Manuſcrits.*

24815. Mſ. Chronique, contenant une Généalogie des Rois de France, depuis Adam juſqu'à Philippe-le-Bel; écrite par Barthélemi DE MESNE, fils de Marguerite, Comteſſe de Flandres, morte en 1382.

Cette Chronique eſt conſervée dans la Bibliothèque de Berne en Suiſſe, entre les Manuſcrits de Jacques Bongars, num. 71. Il eſt marqué dans la Note que l'on m'a communiquée, que cet Auteur y paroît exact, & qu'il recherche avec un ſcrupule digne d'un très-habile Hiſtorien, tout ce qui peut concerner la Chronologie véritable des Rois qu'il a allégués. Cela doit s'entendre depuis Pharamond.

24816. Mſ. Origo & Series Regum Francorum uſque ad Carolum VI.

Cette Généalogie [étoit] conſervée dans la Bibliothèque de M. Colbert, num. 3190, [& eſt aujourd'hui dans celle du Roi.]

24817. Mſ. Généalogie des Rois de France, depuis Antenor, fils de Priam, juſqu'à Charles VI.

Elle eſt dans la Bibliothèque de Berne, entre les Manuſcrits de Bongars, num. 560. Il paroît qu'elle a été écrite à diverſes fois & en divers lieux. On en trouve une autre num. 557. Ces deux Généalogies viennent, ſelon toutes les apparences, de la Bibliothèque de l'Abbaye de Fleuri, ou de S. Benoît-ſur-Loire, dont Bongars avoit acquis une partie, après qu'elle eut été pillée par les Huguenots.

24818. ☞ La Deſcente & Ligne des Rois François: *Paris*, Bonhomme, *in-folio*, Gothiq.]

24819. ☞ Lignée des Rois de France, ou Chronique des Rois de France, depuis Adam juſqu'à Louis XI. 1483: *in-4.* Gothiq.]

24820. Mſ. Généalogie des Rois de France juſqu'à François I. *in-fol.*

Elle [étoit] conſervée dans la Bibliothèque de M. Foucault, [& a paſſé par M. l'Abbé de Rothelin, dans celle du Roi.

24821. Regum Francorum Genealogia; auctore Symphoriano CHAMPIER.

Cette Généalogie eſt imprimée avec ſon *Trophæum Gallorum: Lugduni*, 1507, *in-fol.*

24822. Les Généalogies des Gaules & des Rois de France, & celle des Ducs de Savoye; par le même.

Elle ſe trouve dans ſa *Chronique des Ducs de Savoye: Paris*, 1516, *in-fol.*

24823. Les anciennes & modernes Généalogies des Rois de France, leurs Epitaphes & Effigies; avec le Sommaire des Geſtes des Rois de France; par Jean BOUCHET de Poitiers: *Poitiers*, 1527, *Paris*, 1530, *in-8. Poitiers*, 1535, *in-4. Poitiers*, 1536, *in-12. Paris*, Dupré, 1541, & *Poitiers*, 1545, *in-fol.* [*Paris*, 1636, *in-12.*]

Ce Livre eſt ſingulier par ſes impertinences. L'Auteur l'a publié d'abord ſous le nom du *Traverſeur des voyes périlleuſes.*

☞ La Partie I. traite des Rois François, juſqu'à Pharamond.

La II. contient un *Abrégé de la Vie des Rois de France*, depuis Pharamond juſqu'à Louis XII. & leurs Epitaphes.

On trouve dans ce Livret toutes les Fables qui font deſcendre les François des Troyens, leur arrivée en Pannonie, ſous Francus, leur irruption ſur le Rhin, & leurs différens noms, de Troyens, de Scythes, de Sicambriens & de François. L'Auteur donne une Liſte de quarante Rois & de deux Chefs, depuis Marcomir, fils aîné d'Antenor, l'an 440, avant Jeſus-Chriſt, juſqu'à Pharamond, & il fait un détail de leurs actions. C'eſt un tiſſu continuel de fables, mêlées de prétendues Généalogies. Viennent enſuite les Rois de France, depuis Pharamond juſqu'à François I. L'Auteur fait un Précis de leur vie, en Proſe & en Vers; ce ſont ces Vers qu'il nomme *Epitaphes*. L'Epître dédicatoire, qui eſt adreſſée à M. le Dauphin, François, fils du Roi François I. contient un parallèle des Romains & des François. M. Bouchet y ſoutient que ces derniers ne le cèdent en rien aux premiers.]

24824. Suite Généalogique des Rois de France, Ducs de Lorraine, &c. par Richard DE WASEBOURG.

Cette Suite Généalogique eſt imprimée avec ſes *Antiquités de la Gaule Belgique: Paris*, 1549, *in-fol.*

☞ On y trouve encore bien des Fables.]

24825. Alliances généalogiques des Rois de France & Princes des Gaules; par Claude PARADIN, Bourguignon, Doyen de Beaujeu: *Lyon*, de Tournes, 1561, *in fol.*

Les mêmes, augmentées par Jean DE TOURNES: *Lyon*, de Tournes, 1606, *in-fol.*

Les mêmes, troiſième Edition, revue & augmentée en pluſieurs endroits, & en laquelle ont été ajoutés de nouveaux blaſons, & divers écartelages d'Armoiries: *Genève*, Stoer, 1636, *in-fol.*

Ce Volume ne contient que de ſimples Généalogies, ſans aucunes preuves. Claude Paradin étoit neveu de Guillaume.

☞ *Voyez* le *Supplément de la Méth. hiſtor.* de Lenglet, *in-4. pag.* 237.]

24826. Abrégé généalogique de la Maiſon de France, & toutes les Branches iſſues de la troiſième Race; par Jean DU TILLET.

Cet Abrégé eſt imprimé dans ſon *Recueil des Rois de France: Paris*, 1618, *in-4.*

24827. Anacephaleoſis Geneſeon, ſapienterque dicta, & monodiæ ſeptem & quinquaginta illuſtrium Francorum Regum, à Faramundo ad Franciſcum I. auctore Franciſco BONADO, Angeſiæ Preſbytero Santonenſi: *Pariſiis*, 1593, *in-8.*

24828. * Illuſtrationes Genealogicas de los Chriſtianiſmos Reyes di Francia, compueſtos por Eſtevan DE GARIBAY.

Cette Généalogie eſt imprimée dans l'Ouvrage du même Auteur, intitulé: *Illuſtrationes genealogicas de los Catholicos Reyes del Eſpagna, &c. En Madrid*, 1596, *in-fol.*

24829. * Mſ. Chronologie Armoriale, contenant les Règnes & Actes les plus ſignalés des Rois de France, leurs Alliances & Deſcentes, (par la connoiſſance des Armes des Maiſons), depuis Charlemaigne juſqu'au Roi Louis XIII. par Antoine DU BOIS de Valagon, Hérault d'Armes du titre d'Angouleſme; avec les Blaſons des Armoiries enluminées: 1618, *in-fol.*

Ce Manuſcrit [étoit] à Paris, dans le Cabinet de M. Lauthier, Avocat au Parlement.

24830. Hiſtoire généalogique des Rois de France, depuis la création du Monde juſqu'à Louis XIII. avec leurs portraits, extraite de l'Hiſtoire univerſelle de Jacques Charron, Sieur de Monceaux; par Thomas BLAISE, Libraire: *Paris*, Blaiſe, 1630, *in-8.*

Blaiſe, qui a fait cet Abrégé, avoue que les Portraits de pluſieurs Princes, dont il a orné ſon Ouvrage, ont été faits à la fantaiſie des Peintres; mais que pour ce qui eſt de nos Rois depuis Pharamond, les Portraits ont été pris la plûpart ſur ceux qui ont été ci-devant mis en lumière. Il y en a pluſieurs de ceux-ci qui ne ſont pas plus vrais que les précédens.

24831. Hiſtoire généalogique de la Maiſon de France, augmentée, en cette (ſeconde) Edition, des deux précédentes Maiſons Royales, avec les illuſtres Familles qui ſortent des Reines & des Princeſſes du Sang; par Scévole & Louis DE SAINTE-MARTHE, frères jumeaux, Avocats en Parlement, Hiſtoriographes du Roi: *Paris*, Cramoiſy, 1628, *in-fol.* 2 vol.

Cette Edition eſt la ſeconde; la première: (*Paris*, Pacard, 1619, *in-4.* 2 vol.) ne renferme que l'*Hiſtoire généalogique de la troiſième Race.*

La même Hiſtoire, revue & augmentée en cette troiſième Edition; avec les illuſtres Familles ſorties des Reines & Princeſſes du Sang: *Paris*, Cramoiſy, 1647, *in-fol.* 2 vol.

Selon M. Lenglet, il faut avoir ces deux Editions. La dernière eſt la plus ample & la plus exacte, par rapport à l'Hiſtoire; mais la deſcente des Familles, ſorties des Princeſſes du Sang, y manque; elle devoit faire un troiſième volume. Ces Généalogies ne ſe trouvent que dans le ſecond volume de l'Edition de 1628. M. l'Abbé

le Gendre marque que cette Hiſtoire n'eſt pas tout-à-fait exacte, ni pour les faits ni pour les dates.

☞ *Voyez* le P. Niceron, *tom. VIII. pag.* 26. = Le Gendre, *tom. II. pag.* 95. = Lenglet, *Méth. hiſtor. in-4. tom. IV. pag.* 434. = Sorel, *pag.* 344.

M. de Foncemagne a fait une remarque par rapport à l'Edition de 1647. Pour avoir l'Ouvrage complet, il faut qu'il y ait deux Cartons de corrections, aux feuillets 415 & 459 du Tome I. qui quelquefois ſe trouvent à la fin du Volume, comme dans l'Exemplaire qui eſt à la Bibliothèque des Barnabites de Paris. On peut voir à ce ſujet les *Mém. de l'Acad. des Inſcript. & Bell. Lettr. tom. XX. pag.* 562.]

24832. Mſ. Additions à l'Hiſtoire généalogique de la Maiſon de France; par Pierre-Scevole DE SAINTE-MARTHE.

Ces Additions ſont conſervées dans la Bibliothèque de ſaint Magloire, entre les Manuſcrits de Meſſieurs de Sainte-Marthe. Pierre-Scevole de Sainte-Marthe eſt mort en 1690.

24833. Origine & Généalogie de la Royale Maiſon de France; par Jean BOISSEAU, Enlumineur du Roi: *Paris*, Sercy, 1646, *in-fol.*

24834. Table généalogique de l'Auguſte & Royale Maiſon de France; par Pierre-Scevole de SAINTE-MARTHE, Hiſtoriographe du Roi: *Paris*, Van-Lochon, 1649, *in-fol.*

24835. Carte généalogique de la Maiſon Royale de France, & celle des Princes & Seigneurs qui ont poſſédé les Etats dont ce Royaume eſt compoſé; par Laurent TURQUOYS.

Cette Carte ſe trouve dans ſon *Empire François*, &c. *Orléans*, 1651, *in-fol.*

24836. La Clef d'or de l'Hiſtoire de France, ou Tableaux généalogiques de la Maiſon Royale de France, tant en ligne directe que collatérale, au nombre de trente & plus; avec des remarques ſingulières pour l'Hiſtoire & la Chronologie; par Philippe LABBE, Jéſuite: *Paris*, 1649, *in-12.*

Les mêmes Tableaux généalogiques; avec ceux des ſix grandes Pairies Laïques du Royaume de France, ſeconde Edition, revue & augmentée: *Paris*, 1652: *La Haye*, 1654: *Paris*, 1664, *in-12.*

☞ *Voyez* Lenglet, *Méth. hiſt. in-4. t. IV. p.* 434. = *Abrégé de l'Hiſt. Eccl.* de Racine, *in-12. tom. XII. pag.* 470.]

24837. Hiſtoire généalogique & chronologique de la Maiſon Royale de France, des grands Officiers de la Couronne; avec les qualités, l'origine & le progrès de leur Famille; enſemble le Catalogue des Chevaliers du Saint-Eſprit: le tout dreſſé ſur Chartes, Titres & autres preuves; par ANSELME (de la Vierge Marie), Auguſtin déchauſſé: *Paris*, Loiſon, 1674, *in-4.* 2 vol.

Ce Religieux, qui ſe nommoit dans le monde, Pierre de Guibours, étoit de Paris; il eſt mort en 1694.

La même, augmentée & publiée ſous ce titre: Hiſtoire généalogique & chronologique de la Maiſon Royale de France, des grands Officiers de la Couronne & de la Maiſon du Roi; avec les qualités, l'origine & le progrès de leur Famille: le tout dreſſé ſur les Titres originaux, Regiſtres des Chartes du Roi, du Parlement, de la Chambre des Comptes, du Châtelet de Paris; Cartulaires de l'Egliſe; Manuſcrits & Mémoires qui ſont dans la Bibliothèque du Roi & autres; par le P. ANSELME, Auguſtin déchauſſé. Seconde Edition, revue, corrigée & augmentée par l'Auteur; & après ſon décès, continuée juſqu'à préſent, par un de ſes amis: *Paris*, 1712, *Amſterdam*, 1713, *in-fol.* 2 vol. [Edition augmentée.]

Honoré Caille DU FOURNY, Auditeur de la Chambre des Comptes, étoit célèbre par la grande connoiſſance qu'il avoit de notre Hiſtoire, & des anciens Titres & Archives qui ſont à Paris. Il a augmenté conſidérablement cette Hiſtoire, & il l'a beaucoup perfectionnée. Il eſt mort en 1713.

☞ Hiſtoire généalogique & chronologique pour la Royale Maiſon de France, des Pairs, grands Officiers de la Couronne & de la Maiſon du Roi, & des anciens Barons du Royaume; avec les qualités, &c. par le P. ANSELME, Auguſtin déchauſſé, continué par M. DU FOURNY: troiſième Edition, revue, corrigée & augmentée par les ſoins du Père ANGE-DE-SAINTE-ROSALIE, (François Raffard, mort en 1626), & du P. SIMPLICIEN, Auguſtins déchauſſés: *Paris*, 1726-1733, *in-fol.* 9 vol.

Le I. contient la Maiſon Royale de France. On trouve à la fin: Table des noms des Rois, Reines, Princes, Princeſſes, & autres compris dans l'*Hiſtoire de la Maiſon Royale de France.*

Tome II. Les douze anciennes Pairies, tant Eccléſiaſtiques que Laïques.

Tome III. La Suite des Pairs de France.

Tome IV. La Suite des Pairs de France.

Tome V. La Suite des Pairs de France: les Ducs non Pairs enregiſtrés, & les Ducs Pairs & non Pairs non enregiſtrés.

Tome VI. Les Sénéchaux, Conneſtables, Chanceliers & Maréchaux de France.

Tome VII. La Suite des Maréchaux, les Amiraux & Généraux des Galères.

Tome VIII. Grands-Maîtres des Arbaleſtriers: Grands-Maîtres de l'Artillerie: Portes-Oriflamme: Colonels-Généraux de l'Infanterie: Grands-Aumôniers: Grands-Maîtres Chambriers: Grands-Maîtres Chambellans: Grands-Ecuyers: Grands-Bouteillers: Echanſons: Grands-Pannetiers: Grands-Veneurs: Grands-Fauconniers: Grands-Louvetiers: Grands-Queux: Grands-Maîtres des Eaux & Forêts de France.

Tome IX. Statuts & Catalogue des Chevaliers Commandeurs & Officiers de l'Ordre du S. Eſprit, depuis leur Inſtitution juſqu'à préſent, avec leurs noms & ſurnoms, qualités & poſtérités.

On trouve à la fin de ce Volume: Additions & Corrections générales pour l'*Hiſtoire Généalogique*, &c. Table générale Alphabétique des Noms, des Maiſons & des Terres mentionnées dans l'*Hiſtoire Généalogique de la Maiſon Royale de France, des Ducs & Pairs, des Grands Officiers de la Couronne*, & dans le *Catalogue des Chevaliers du S. Eſprit.*

Voyez ſur cet Ouvrage, *Bibliothèq.* de Clément,

Digitized by Google

tom. I. pag. 355.= *Siècle de Louis XIV. t. II. p.* 346. = *Mercure, Avril*, 1712, *Janv.* 1726 & 1738.= *Méth. hiſtor.* de Lenglet, *in*-4. *tom. IV. pag.* 435.= *Journ. des Sçav. Mai*, 1712.= *Dictionn.* de Bayle.= *Obſerv. ſur les Ecrits mod. Lett.* 207.= *Mém. de Trévoux, Décembre*, 1712: *Décemb.* 1727: *Mai*, 1728. *Juillet & Nov.* 1729: *Janv. & Févr.* 1735: *Novembre*, 1741. = *Journ. de Verdun, Sept.* 1728: *Août*, 1730, & *Novembre* 1733.

Le Père Simplicien, qui ſe nommoit dans le monde Pierre Lucas, eſt mort le 10 Octobre 1759. Le Père Alexis (Pierre Caquet), a continué ſon Ouvrage, & eſt prêt à publier deux nouveaux Volumes de Supplément; mais il ne ſera point encore queſtion des *Barons du Royaume*, annoncés dans la 3e Ed. par le P. Simplicien, dans les papiers duquel on n'a rien trouvé à ce ſujet; parceque ceux qui devoient s'y intéreſſer ne lui ont rien envoyé.]

24838. ☞ Lettre ſur quelques endroits de l'Hiſtoire Généalogique & Chronologique de la Maiſon Royale de France; par M. PIGANIOL DE LA FORCE: *Mém. de Trevoux*, 1742, *Novembre, pag.* 2075.]

24839. Table chronologique, hiſtorique & généalogique des Rois, Ducs, Comtes & autres Seigneurs qui ont poſſédé, après les Romains, les diverſes Provinces de France; par Meſſieurs de la Conférence géographique & hiſtorique d'Avignon: *Avignon*, 1679, *in-fol.* [Placart.]

24840. Tableaux généalogiques des Rois de France; par Claude-François MENESTRIER, Jéſuite: *Paris*, 1681, *in-fol.*

Cet Auteur eſt mort en 1705.

24841. Jacobi Wilhelmi IMHOFF, Germani, Excellentium Familiarum (ſcilicet Regum, Principum, Ducum, Patriumque) in Gallia Genealogiæ, à prima earum origine ad præſens ævum deductæ, & Notis hiſtoricis, quibus memorabilia Regni Galliæ, Regumque & clarorum Togâ & Sago Virorum facta, moreſque & dignitates recenſentur, illuſtrata: *Norimbergæ*, Endteri, 1687, *in-fol.*

24842. Table chronologique & généalogique des Rois de France; par Antoine THURET, ancien Prieur de Notre-Dame-de-Hombliéres: *Paris*, 1687, *in-fol.* 4 feuilles. Seconde Edition, revue & corrigée: *Paris*, 1706, *in-fol.*

24843. Illuſtriores Galliæ ſtirpes, Tabulis genealogicis comprehenſæ: à Jacobo Philippo SPENERO, Germano: *Francofurti*, 1689, *in-fol.*

24844. Règles du jeu généalogique des Rois de France: *Paris*, 1696, *in*-12.

24845. Abrégé de l'Hiſtoire généalogique de la Maiſon de France & de ſes Alliances; avec les noms des grands Officiers de la Couronne, ſous chaque Roi; par D. Prieur de Courcelles: *Paris*, de Launay, 1699, *in*-12.

Ce Prieur ſe nomme DE GUEULETTE.
Voyez le *Journal des Sçavans, Janvier*, 1699.

24846. ☞ Mſ. Carte Généalogique des Rois & de la Maiſon de France, depuis Pharamond juſqu'à Louis XIV. incluſivement; par DUCANGE.

Cette Carte deſſinée ſur vélin & d'un caractère tresnet, porte onze à douze pieds de haut, ſur ſix à ſept de large. Elle eſt à la Bibliothèque du Roi. M. d'Aubigny en donne une deſcription détaillée dans ſon *Mémoire* ſur les Manuſcrits de ſon grand-Oncle, *pag.* 26 & *ſuiv. in*-4. « Nous n'avons rien, dit la Notice inſérée » au *Journal des Sçavans*, (*Décembre*, 1749, 2^d^ vol.) » qui préſente ſi généralement, ſi diſtinctement & ſous » un ſeul aſpect, les lignes directes, les différentes bran» ches, les alliances, le Blaſon & la Chronologie, outre » le Précis hiſtorique, dont les Ecuſſons ſont remplis ».]

24847. ☞ Tables généalogiques & hiſtoriques des Rois de France & des Princes iſſus d'eux; par Claude DE L'ISLE, Hiſtoriographe: 1718, *in*-4. en 14 demi-feuilles.

Ces Tables, qui ſe trouvent chez Philippe Buache, ſucceſſeur de Guillaume de l'Iſle, premier Géographe du Roi & fils de l'Auteur, ſont partie de ſon *Atlas Généalogique*, qui n'eſt pas auſſi connu qu'il le mérite. Claude de l'Iſle eſt mort en 1720, âgé de 76 ans.]

24848. ☞ Généalogies de la Maiſon Royale des trois Races.

Elles ſe trouvent à la fin de l'*Hiſtoire de France* de l'Abbé le Gendre: *Paris*, 1718, *in-fol.* 2 vol. 1719, *in*-12. 7 vol.]

§. II.

Traités Généalogiques des Rois de la première Race.

24849. Mſ. DISSERTATION dans laquelle on prouve que Clovis étoit iſſu des Rois de France qui avoient régné avant lui; par François DE CAMPS, Abbé de Signi.

Cette Diſſertation eſt conſervée au tom. I. de ſon *Cartulaire hiſtorique de Hugues Capet*, [aujourd'hui dans la Bibliothèque de M. de Beringhen.]

☞ On trouve dans l'*Hiſtoire Généalogique* de MM. de Sainte-Marthe, (ci-devant, N.° 24831), les Rois qui ont régné ſur les François avant Faramond.]

24850. ☞ De Clodomiro & Theodorico filiis Clodovæi, Theodeberto & Theobaldo nepotibus; auctore Carolo LE COINTE.

Dans ſes *Annales Francorum, tom. I. pag* 849.]

24851. Francorum Regum Proſapia ad Dagobertum Juniorem, filium Childeberti II.

Cette Généalogie eſt imprimée dans d'Achery, au tom. II. de ſon *Spicilège, pag.* 800.

24852. * Généalogies des Rois d'Auſtraſie.

Elles ſont imprimées au tom. I. des *Hiſtoires Généalogiques* de Sainte-Marthe & du Père Anſelme.

24853. ☞ Reges Auſtraſiæ; auctore Joan. Daniele SCHOEPFLINO.

On trouve ce Morceau important dans ſon *Alſatia illuſtrata, tom. I. pag.* 749: *Colmariæ*, 1751, *in-fol.*]

24854. De tribus Dagobertis, Francorum Regibus, Diatriba; in quâ horum Regum & Succeſſorum genus, tempus, acta indicantur, & Dagoberto II. Sigeberti filio Regnum Auſtraſiorum vindicatur; edita à Godefrido HENSCHENIO, è Societate Jeſu: *Moleshemii*, 1623, *in*-4.

Eadem auctior: *Antverpiæ*, Meurſius, 1655, *in*-4.

L'Auteur eſt mort en 1683. Adrien de Valois, dans ſa Préface du tom. II. de ſon *Hiſtoire de France*, ſe plaint de ce que cet Ecrivain s'eſt attribué la découverte d'un Dagobert II. fils de Sigébert, qu'il aſſure avoir faite dès l'an 1647, & de ce qu'il ſe ſert des mêmes preuves qu'il avoit produites, ou fait connoître à pluſieurs perſonnes.

☞ L'Ouvrage d'Henſchenius eſt fait pour prouver qu'il y a eu trois Dagoberts, quoique pluſieurs Auteurs n'aient pas connu le règne de Dagobert II. Le premier étoit fils de Clotaire II. le ſecond petit-fils de Dagobert I. & fils d'Imnechilde & de S. Sigebert II. Roi d'Auſtraſie, mort, ſelon l'Auteur, en 663. Grimoald, Maire du Palais de Sigébert, fit couper les cheveux à Dagobert II. & le fit conduire en Irlande. Il en revint environ l'an 670, & régna dans l'Auſtraſie, (dont Childéric II. lui remit une partie). L'Auteur penſe qu'il mourut environ l'an 687. Il conjecture que ce fut auſſi d'une mort violente, par deux raiſons: la première, que ſon corps étoit reſté dans le Pays ennemi: la ſeconde, que Martin & Pepin, Maires du Palais d'Auſtraſie, firent la guerre à Thierry & à Ebroin ſon Maire du Palais, comme pour venger la mort de Dagobert. Selon la Vie de S. Ouen, ſon corps fut tranſporté de *Clypiaco*, (de Clichy), à Rouen, où il fut enterré en l'Egliſe dédiée à S. Pierre.

Il eut deux filles, Sainte Ermine, Abbeſſe dans le Pays de Trèves (*Honcenſis*), & Sainte Adèle, qui fut mère d'Albéric, père de S. Grégoire, Evêque d'Utrecht. Elle mourut Abbeſſe de Palaiſſeau ou Palaiſſieu, *Palatiolum*, Monaſtère ſitué près de Trèves, ſur le bord de la Moſelle. *Voyez* le Cointe, *Annal. tom. IV. pag.* 380 & 382. D'autres donnent encore deux filles à Dagobert, Régentrude & Clotilde, ou Ratilde.

L'Auteur paſſe enſuite à Dagobert III. qui ſuccéda à ſon père Childebert III. l'an 711, & qui mourut en 715. Il n'eut de Roi que le nom, ſous l'autorité de Pepin, Maire du Palais, dont l'Auteur place la mort en 714.

La Vie de ces trois Rois eſt partagée en trois Livres. A la fin du troiſième, Henſchenius examine ſi S. Dagobert, que l'Egliſe de Stenay (*Sathanacum*) reconnoît pour ſon patron, eſt l'un de ces trois Dagoberts, ou s'il étoit ſimplement Confeſſeur ou Martyr, ayant été ainſi appellé par quelques-uns. Il ſe détermine pour ce dernier parti, & il croit qu'il pouvoit être un Seigneur François, peut-être même iſſu du Sang Royal; mais qu'il n'a jamais été Roi.

Enfin, dans un quatrième Livre, il parle des Conciles & des Evêques de France, ſous les Règnes des trois Dagoberts. L'avant-dernier Chapitre de ce Livre contient une Diſſertation, dans laquelle l'Auteur prouve que Clodion & nos premiers Rois établirent leur première demeure dans le Pays d'Utrecht, où il place le *Diſpargum*, dont il eſt parlé dans Grégoire de Tours; mais on le met communément & mieux, dans le Brabant.

Cet Ouvrage eſt utile pour l'Hiſtoire de la première Race, ſur-tout, par rapport à la Chronologie, qui, dans ces premiers temps de la Monarchie, eſt fort embrouillée & fort controverſée. On trouve à la fin un *Index Chronologicus*.]

24855. Exegeſis de Genealogico Stemmate Regum Francorum primæ Stirpis, ab anno 644 ad annum 741, per tres Dagobertos deducendo; eodem Auctore.

Ce Traité eſt imprimé dans le *Recueil des Actes des Saints* de Bollandus, au commencement du *tom. III.* du mois de *Mars*.

24856. Appendix apologetica pro Diatriba de tribus Dagobertis Francorum Regibus, & eorumdem Genealogico Stemmate; eodem auctore.

Cette Addition eſt imprimée dans le même *Recueil*, *pag.* 22. Elle eſt contre ce qu'a écrit Adrien de Valois, dans la Préface du tom. II. de ſon *Hiſtoire de France*.

24857. Genealogia Regum Francorum à Dagoberto I. ad Childericum III. in opinione Godefridi Henſchenii. Eadem ex antiquiſſimis ac probatis auctoribus; Auctore Carolo LE COINTE, Congregationis Oratorii Preſbytero.

Cette Généalogie eſt imprimée au tom. V. de ſes *Annales Eccl. Franc.* ſous l'année 743, num. 77 & 78.

24858. Exegeſis innovans ac ſtabiliens Diatribam de tribus Dagobertis; auctore Godefrido HENSCHENIO, è Societate Jeſu.

Ce Traité eſt imprimé dans Bollandus, au commencement du tom. III. des *Actes des Saints*, du mois d'*Avril*.

☞ Cette Diſſertation eſt diviſée, ainſi que la première, en quatre Chapitres. Dans le premier, l'Auteur donne un Abrégé chronologique de ſon Syſtême, & des raiſons qui l'ont obligé à y changer quelques époques. Dans le ſecond, il fixe la mort de Dagobert I. (qu'il avoit cru être arrivée l'an de Jéſus-Chriſt 644 ou 647), à l'année 638, & diſcute les paſſages ſur leſquels il ſe fonde. Dans le troiſième, il fait l'Hiſtoire de l'exil, du retour, du rétabliſſement de Dagobert II. de ſa mort & de ſon martyre. Il croit dans ce ſecond Ouvrage, que c'eſt le Saint qu'on révère à Stenay. Dans le quatrième Chapitre, il examine le temps du Règne de Thierry III. & de ſes ſucceſſeurs.]

=≈ ☞ Mémoires hiſtoriques ſur le Règne des trois Dagoberts, au ſujet des fondations de pluſieurs Egliſes d'Alſace, faites par le Saint Roi Dagobert II. & fauſſement attribuées à Dagobert I. & particulièrement de la fondation de l'Egliſe Collégiale d'Haſlach, avec un Abrégé de la Vie de S. Florent ſon patron, Evêque de Straſbourg, & une Diſſertation critique ſur ſa Châſſe: *Strasbourg*, 1717, *in*-8.

On a déja indiqué ces Mémoires dans l'*Hiſt. Eccléſ.* ci-devant, (N.° 9125). L'Epître dédicatoire au Cardinal de Rohan eſt ſignée P. BERAIN, Chanoine & Cuſtos de l'Egliſe d'Haſlach, & il eſt l'Auteur de cet Ouvrage. Il place la naiſſance de Dagobert I. en 602, & ſa mort en 638. La naiſſance de Dagobert II. en 651. Il fut relégué en Irlande en 655, fut rappellé & remonta ſur le Trône en 673. Il fut tué en 679. Le Règne de Dagobert III. fils de Childebert II. commence en 711, & ce Prince meurt en 715, à l'âge de 17 ans, laiſſant pour fils Thierry II. dit de Chelles, père de Childéric III. dernier Roi de la première Race. Ce ſont les ſentimens de l'Auteur.]

24859. ☞ De Stemmate Childerici poſtremi: *in*-8.]

24860. Stemma genealogicum poſteriorum Regum Meroveadorum, editum à Godefrido Henſchenio, tomo tertio menſis Martii. Idem ab eodem editum tomo tertio menſis Aprilis. Idem editum tomis Annalium Eccleſiæ Francorum II. III. IV. & V.

Cette Généalogie eſt imprimée dans le P. LE COINTE, ſous l'année 798, num. 86.

24861. Genealogia Regum Francorum, à Pharamundo ad Pipinum.

Digitized by Google

24862. Genealogia Regum Francorum, à Meroveo uſque ad unctionem Pipini.

Ces deux Généalogies ſont imprimées dans du Cheſne, au tom. I. de ſa *Collection des Hiſtoriens de France*, *pag.* 793 & 794. La première eſt imparfaite & fabuleuſe, dès les trois premiers mots. Il donne la ſeconde ſous le titre d'*Altera ſeries*. Il les avoit tirées de la Bibliothèque du Roi de la Grande Bretagne. La ſeconde commence à Mérouée, & finit au Voyage du Pape Eſtienne en France, où il ſacra le Roi Pepin & ſes deux Enfans Charles & Carloman, ce qui arriva l'an 754 ou 755. C'eſt ce que remarque Chantereau-le-Fevre, *pag.* 158 de ſon *Diſcours hiſtorique concernant le Mariage d'Ansbert, &c.*

= ☞ Reges Francorum Merovingici, &c. à GEBHARDO: 1736, *in*-4.

Cet Ecrit eſt rapporté ci-deſſus, aux *Traités concernant la Chronologie des Rois de France*, (N.° 15892.) Il ſert auſſi beaucoup à la Généalogie de la première Race.]

24863. ☞ Hiſtorica quædam Excerpta ex veteri Stemmate genealogico Regum Franciæ. = Genealogia Regum Francorum primæ Stirpis: ex Manuſcriptis Bibliothecæ Regiæ, num. 1593.

Ces deux Morceaux ſont imprimés dans la *Collection des Hiſtoriens de France*, de Dom Bouquet, *tom. II. pag.* 665 & 695. *Voyez* auſſi *pag.* 697 & 698.]

☞ ON peut encore conſulter ſur la Généalogie de la première Race, les Livres IV. & V. des *Origines Francorum* de Pontanus, = le Chap. VI. des *Antiquités de la Nation Françoiſe*, par le Gendre de Saint-Aubin, = le Chap. I. des *Antiquités de la Maiſon de France*, du même Auteur, = la *Diſſertation* de M. de Longuemare, ſur les *Rois Mérovingiens*, ci-devant, N.° 17887, = le commencement des *Hiſtoires Généalogiques* de MM. de Sainte-Marthe & du P. Anſelme.]

§. III.

Traités Généalogiques des Rois de la ſeconde Race.

24864. DE Origine atque Primordiis Gentis Francorum (ſtirpis Carolinæ) Carmen Authoris [incerti, ſed] qui Caroli Calvi, cui inſcriptum eſt, ætate vixit; [nunc primùm prodit], cum Notis Hiſtoricis, [in quibus è veteribus monumentis multa illuſtrandæ, tum Civili, tum Eccleſiaſticæ Francorum Hiſtoriæ, opportuna eruuntur. [Acceſſit] Diſſertatio [de Ariſitenſis Epiſcopatûs nomine, &c. Operâ & ſtudio R. P.] THOMÆ AQUINATIS à ſancto Joſeph, Carmelitæ Excalceati: *Pariſiis*, Bertier, 1644, *in*-4.

Idem Carmen, quòd ex Codice pervetuſto Manuſcripto COLUMBANO cuidam adſcribitur ſub Carolo Calvo.

Ces Vers ſont imprimés dans du Bouchet, *pag.* 32, de ſes *Preuves de la véritable Origine de la Maiſon de France: Paris*, 1646, *in-fol.*

Idem (ſcriptum anno 840).

Les mêmes ont été encore donnés par Chifflet, dans ſes *Vindiciæ Hiſpanicæ, cap. I. Appendicis ad Lumina nova, de Matrimonio Ansberti: Antverpiæ*, 1650, *in-fol.* Chifflet prétend qu'on ne peut attribuer cette Généalogie, ni à ſaint Colomban, Abbé de Luxeu, ni à Henry, Moine d'Auxerre; mais à LOTHAIRE, Diacre.

☞ Ce Poëme, adreſſé à Charles le Chauve, a pour objet de célébrer l'origine des Rois de la ſeconde Race, tirée de Ferreolus, par Ansbert & Blitilde, S. Arnoul, Anſegiſe, Pepin-Hériſtal, Charles Martel, le Roi Pepin, &c. Il eſt accompagné de pluſieurs Notes de celui qui l'a mis au jour. L'Auteur du Poëme n'eſt pas entièrement connu, & l'on n'a que des ſoupçons. Il eſt encore dans le *Recueil* de D. Bouquet, *tom. III. pag.* 677.

Le Livre du P. Thomas, qui eſt dans la Bibliothèque de M. de Fontette à Dijon, eſt accompagné de Notes & Variantes, priſes ſur un Exemplaire qui avoit appartenu à M. Baluze, où elles étoient écrites de ſa main.]

24865. Genealogia Caroli Magni ſcripta ab Anonymo, anno 867.

Cette Généalogie eſt imprimée dans Caniſius, au tom. V. de ſes *Lectiones antiquæ*, *pag.* 687. Chantereau le Fevre croit que ce Généalogiſte eſt le premier Inventeur de la Fable d'Ansbert, ainſi qu'il le dit, *pag.* 143 de ſon *Diſcours hiſtorique ſur le Mariage de ce Sénateur*. Cette même Généalogie eſt imprimée dans du Bouchet, *pag.* 37 de ſes *Preuves de la Véritable Origine de la Maiſon de France: Paris*, 1646, *in-fol.* Elle l'eſt auſſi par Chifflet, dans ſes *Vindiciæ Hiſpanicæ*, *cap. I. Appendicis ad Lumina nova de Matrimonio Ansberti: Antverpiæ*, 1650, *in-fol.*

24866. Genealogia, de quâ ortus eſt Carolus Magnus. Item quomodò disjunctum ſit Regnum à Genealogiâ Caroli Magni.

Cette Généalogie eſt imprimée dans d'Acheri, au tom. II. de ſon *Spicilège*, *pag.* 800 & 803.

24867. Fragmentum de Caroli Magni Majoribus & Liberis ejuſdem; ex Libro Pauli WARNEFRIDI de Epiſcopis Metenſibus.

Ce Fragment eſt imprimé dans du Cheſne, au tom. II. de ſes *Hiſtoriens de France*, *pag.* 20.

24868. Genealogia beati Arnulphi, Metenſis Epiſcopi, (qui obiit anno 1640), quique ex Regibus Francorum ſumpſit initium.

Cette Généalogie, qui a été écrite ſelon Chifflet l'an 1108, ſous Louis le Gros, eſt imprimée dans Pithou, au tom. I. de ſes douze Hiſtoriens Contemporains, *pag.* 303.

Mſ. Genealogia eadem, ex fide veterum Codicum manuſcriptorum, ab Auberto Miræo aucta & emendata.

Cette Généalogie eſt citée par Sanderus, au tom. II. de ſa *Bibliothèque des Manuſcrits Belgiques*, *pag.* 160.

Genealogia ejuſdem ſancti Arnulphi, qui ex Regibus Francorum ſumpſit initium, & qui poſt eum in tantum crevit, ut ex ipſo genere Imperatores Romani crearentur, necnon Principes, Duces, Comites, Marchiones, & multi alii Barones dicuntur, ex ipſius conſanguinitate, ferè per totum Imperium Chriſtianorum, profeciſſe.

Cette Généalogie eſt imprimée dans du Cheſne, au tom. II. des *Hiſtoriens de France*, *pag.* 642. Dans le Traité de Dominici, intitulé: *Ansberti familia rediviva: Pariſiis*, 1648, *in*-4. par Jean-Jacques Chifflet, *Vindiciæ Hiſpanicæ, cap. I. Appendicis ad Lumina nova de Matrimonio Ansberti*, *pag.* 437: *Antverpiæ*, 1650, *in-fol.*

24869. Mſ. Ejuſdem ſancti Arnulphi Genealogia,

logia, ſed diverſa ab ea quam Petrus Pithœus primus edidit.

Cette Généalogie eſt conſervée dans la Bibliothèque de l'Empereur, ſelon Lambecius, tom. II. de ſon *Commentaire, pag.* 913 & 931.

24870. ☞ Commemoratio Genealogiæ Arnulphi Epiſcopi, & Wandregeſili nepotis ejus.

Cette Pièce ſe trouve au *Spicilège* de d'Achery, *tom. II. pag.* 263.]

24871. Mſ. Tractatus ſive Relatio Geſtorum quorumdam Imperatorum, Regum, Principum, Ducum, Marchionum, Comitum, Epiſcoporum, Archiepiſcoporum, Abbatum qui de genere beati Arnulphi proceſſerunt, necnon aliarum multarum utriuſque ſexûs Religioſarum perſonarum.

Ce Traité [étoit] conſervé dans la Bibliothèque de M. Colbert, entre les Manuſcrits de du Cheſne, [& eſt aujourd'hui en celle du Roi.]

24872. * Mſ. Documenta Domûs ſancti Arnulphi Ducis & ejus Poſteritatis è Merovingorum ſtirpe; collecta & illuſtrata à Franciſco DE CAMPS.

Ce Manuſcrit [étoit] dans la Bibliothéque de l'Auteur, [& eſt aujourd'hui dans celle de M. de Beringhen.]

24873. Compendio della Stirpe di Carlo Magno & di Carlo Quinto Imperatore; per Pietro MARENI, Dottore della Lege: *in Venetia*, 1545, *in*-8.

24874. ☞ Genealogia Caroli Magni; autore Anonymo, ſcripta anno 867.

Cette Généalogie eſt imprimée dans les *Lectiones antiquæ* de Canifius, *tom. II. part.* 2, *pag.* 371.]

24875. Mſ. Proſapia Regum à beato Arnulpho ad Lotharium I. Imperatorem. Genealogia Regum Francorum uſque ad Philippum I. *in-fol.*

Cette Généalogie eſt conſervée dans la Bibliothèque [du Roi; & eſt imprimée en partie *pag.* 170 du *tom. XI.* de D. Bouquet.]

24876. La Poſtérité de Ferreolus, premier de ce nom, Préfet du Prétoire des Gaules, ſous l'Empereur Honorius, tige de la ſeconde & troiſième Lignée de la Maiſon de France juſqu'à Louis V. dernier Roi de la Branche de Charlemagne; avec une Table généalogique; par (Jean) DU BOUCHET.

Cette Généalogie eſt imprimée dans la première partie de la *Véritable Origine de la Maiſon de France*, &c. *Paris*, 1646, *in-fol.*

Anſbert, Sénateur Romain, Duc en Auſtraſie, ſous les Rois Théodebert & Clotaire I. par le même.

Arnoul, premier du nom, Duc en Auſtraſie, ſous les Rois Sigebert & Childebert, père & fils, & après Evêque de Metz; par le même.

Saint Arnoul, Evêque de Metz en Auſtraſie, ſous les Rois Théodebert II. Clotaire II. & Dagobert I. par le même.

Ces trois Diſcours, du même DU BOUCHET, ſont imprimés dans le volume précédent, *pag.* 45, 53, & 56.

* Cet Auteur, au jugement de M. le Laboureur, écrivoit fort bien, étoit exact, auſſi propre à la critique qu'à la compoſition. Il étoit ſçavant dans l'origine des plus grandes Familles, & ſçavoit en perfection celles de ſon Pays d'Auvergne. *Mémoire manuſcrit* de M. le Laboureur.

24877. ☞ De matrimoniis Ferreoli & Anſberti; auctore Carolo LE COINTE.

Dans ſes *Annales Eccl. Franc. tom. I. pag.* 158. L'Auteur prouve par un calcul chronologique qu'il eſt impoſſible que Ferreole ait pu épouſer Induſtrie, fille de Clovis, & Ansbert Blitilde, fille de Clotaire.]

24878. Indice de ce qui eſt contenu au Traité de Ferreolus & d'Anſbert, deſquels ſont deſcendus nos Rois de la ſeconde & troiſième Race; compoſé par Jacques CHOLET, Avocat en Parlement: *Paris*, 1647, *in*-4.

24879. Diſcours hiſtorique, concernant le Mariage d'Anſbert & de Blitilde, prétendue fille de Clotaire I. par Louis CHANTEREAU LE FEVRE, Conſeiller d'Etat: *Paris*, Vitré, 1647, *in*-4.

Cet Auteur eſt mort en 1658. Il a compoſé ce Diſcours contre le ſentiment de Jean du Bouchet. Il dit dans ſon Avant-propos, « que le Baron d'Auteuil a le premier » publié dans ſon *Hiſtoire des Miniſtres d'Etat*, imprimé en 1642, la Généalogie qui dérive Hugues » Capet en ligne maſculine de Childebrand, avec cette » marque d'un vrai homme d'honneur & de lettres, d'en » avoir référé la louange à André du Cheſne, Hiſtorio» graphe du Roi, comme étant celui de qui il l'avoit » appris ». Chantereau le Fevre, dès l'an 1642, au tom. I. de ſes *Conſidérations hiſtoriques*, avoit rejetté ce Mariage comme faux, & regardé la Généalogie, déduite d'Ansbert, comme ſuppoſée. Il étoit fort judicieux & très-verſé dans l'Hiſtoire & la Chronologie.

Voici une Note manuſcrite, qui ſe trouve à la fin d'un Exemplaire de ce Diſcours hiſtorique. « Depuis ce Livre » fait, il s'eſt tenu une Conférence chez Meſſieurs Dupuy, » Gardes de la Bibliothèque du Roi, où M. le Prince » préſida. Il y fut déclaré que le préſent Livre auroit » cours, puiſqu'il étoit fondé ſur la vérité. M. le Prince » demanda l'avis de quatre Doctes, qui furent le Baron » d'Auteuil, qui fit un grand Diſcours à l'avantage de » M. le Fevre; M. Blondel, qui fut du même avis, par » un Diſcours pour M. le Fevre; M. de Valois fut du » même ſentiment; & le Père Labbe, par un Diſcours » qui fut depuis imprimé par le Sieur du Bouchet, fut » contraire aux trois précédens. Dans cette Conférence, » M. le Fevre eut tout l'avantage qu'il pouvoit ſouhaiter; » le Sieur du Bouchet avoua ſes preuves de nulle valeur, » & confeſſa que ſon Livre étoit ſon premier coup » d'eſſai ».

☞ *Voyez* ſur l'Ouvrage de Chantereau le Fevre, la *Méth. hiſtor.* de Lenglet, *in*-4. *tom. IV. p.* 50. = Le Gendre, *tom. II. pag.* 67.]

24880. * Mſ. Apologie de la Maiſon Royale; par Jean DU BOUCHET, contre le Fevre Chantereau.

L'Original qui n'eſt que de quelques feuilles, [étoit] conſervé parmi les Manuſcrits de M. Baluze, *pag.* 113 de ſon Catalogue, [& doit être dans la Bibliothèque du Roi.]

24881. Diſcours hiſtorique du P. L. J. (Père LABBE, Jéſuite), touchant le Mariage d'Ansbert le Sénateur, & de Blitilde, fille de Clotaire I. Roi de France, ayeul de S. Arnoul, duquel ſont deſcendues la ſeconde

& troiſième Lignée de nos Rois; dédié à M. le Prince : *Paris*, 1647, *in*-4.

Ce Diſcours fut imprimé par les ſoins du Sieur du Bouchet, pour l'oppoſer à celui de Chantereau le Fevre.

☞ M. Chantereau le Fevre attaque dans ſon Ouvrage, le Traité de la *Véritable origine de la ſeconde & de la troiſième Lignée de la Maiſon Royale de France*, ainſi que le prétendu Mariage d'Ansbert & de Blitilde. Il donne cependant de grandes louanges à M. du Bouchet, pour avoir éclairci des faits auſſi embrouillés, & il s'accorde avec lui depuis S. Arnoul, Evêque de Metz. Il conteſte tout le reſte, le traite de pure fable, & ſoutient que cette deſcendance d'une ſource obſcure & illégitime, loin d'illuſtrer la Maiſon Royale, ne peut que la rendre ridicule aux yeux des Etrangers. Sa première Partie eſt toute de faits. Il y raconte ce qui ſe paſſa dans pluſieurs Conférences qu'il eut avec M. du Bouchet, au ſujet de cette Généalogie. Il expoſe les opinions de ceux qui y aſſiſtèrent, & qui lui furent toutes favorables, & déduit enſuite les réponſes qu'il y fit. Dans la ſeconde Partie, il diſcute cinq points : 1.° Quelles ſont les preuves ſur leſquelles eſt fondé le Mariage de Tonantius Ferreolus III. avec Induſtria, fille de Clovis? 2.° Si de ce mariage ſont iſſus Ansbert le Sénateur, Duc en Auſtraſie, & ſept autres enfans; ſçavoir, cinq mâles & deux femelles? 3.° Si Ansbert a eu pour femme Blitilde, fille de Clotaire I. ou II. 4.° S'il en eut quatre enfans, dont l'aîné fut Arnoul, Duc en Auſtraſie, & Evêque de Metz, qui avoit épouſé Doda, Dame Suève, de race très-noble & très-illuſtre? 5.° Si S. Arnulphe, Duc en Auſtraſie & Evêque de Metz, étoit fils d'Arnoul & de Doda? Voila les points conteſtés, dont il prétend prouver, ou l'impoſſibilité ou le peu d'authenticité & de ſolidité, ou la contrariété. Dans ſon Avant-propos, il redreſſe l'Auteur de l'*Aſſertor Gallicus* (Blondel), & ſoutient qu'il n'a pas ſçu la diſtinction qui eſt entre la Loi Salique & l'ancienne Coutume des Francs. La Loi Salique étoit une compilation de Décrets qui ſervoient de règles aux François & aux Gaulois, demeurans dans l'étendue de ſon Détroit, depuis la forêt Charbonnière juſqu'à la Loire. Ce n'eſt pas, dit-il, cette Loi qui a établi le droit de la maſculinité pour monter ſur le trône. Cependant tous les Auteurs l'ont confondue avec l'ancienne Coutume des Francs qui en eſt le principe; & ſuivant laquelle toutes les conteſtations pour la Couronne ont toujours été réglées, & qui veut que quand la ligne Maſculine vient à manquer, les Francs aient recours à l'Election, ainſi qu'il arriva quand Pepin & Hugues Capet parvinrent à la Couronne.

Dans le ſecond Ouvrage, qui eſt diviſé en trois Parties, le P. Labbe prétend contre M. Chantereau le Fevre : 1.° L'exiſtence & le Mariage d'Ansbert & de Blitilde, qui ſemblent fondés ſur de bonnes preuves, & telles qu'on doit les produire pour établir des faits hiſtoriques anciens. 2.° Qu'on ne peut rejetter ces perſonnes comme fabuleuſes, quoiqu'il y ait bien des faits qui les regardent qui puiſſent être conteſtés. 3.° Que quand même ces faits ſeroient encore plus douteux, on ne devroit pas inférer que ce Prince & cette Princeſſe n'auroient jamais vécu enſemble, puiſque ce fait eſt atteſté & le ſera encore par pluſieurs perſonnes doctes & curieuſes dans la recherche de l'antiquité. *Voyez* la *Méth. hiſtor.* de Lenglet, *in*-4. *tom. IV. pag.* 50.]

24882. Mſ. Obſervations hiſtoriques ſur le Diſcours hiſtorique de Louis Chantereau le Fevre, concernant le Mariage d'Anſbert & de Blitilde, dans leſquelles l'exiſtence de l'extraction d'Anſbert & de Blitilde, leur Mariage & leur poſtérité ſont établis & défendus de ſes attaques; par THOMAS D'ACQUIN de ſaint Joſeph, Carme déchauſſé, en 1648 : *in*-4.

Ces Obſervations ſont conſervées dans la Bibliothèque de ſaint Magloire, entre les Manuſcrits de Meſſieurs de Sainte-Marthe.

24883. De Matrimonio Anſberti & Blitildis, adversùs Fabrum (ſeu adversùs Ludovici Cantarelli Fabri hiſtoricam Diſſertationem); auctore Joanne Jacobo CHIFFLETIO, Doctore Medico, Equite Aurato.

Ce Diſcours eſt imprimé dans ſon Livre intitulé : *Vindiciæ Hiſpanicæ, (Cap. I. Appendicis ad Lumina nova :) Antverpiæ*, 1650, *in-fol.*

24884. Anſberti Familia rediviva contra Ludovici Cantarelli Fabri, & Joannis Jacobi Chiffletii Objectiones vindicata, ſive linea ſuperior & inferior Stemmatis ſancti Arnulphi. Pars prima, ſeu confutatio Diſſertationis Ludovici Cantarelli Fabri, de Nuptiis commentitiis Anſberti cum Blitilde, Clotarii Regis filia (quas Nuptias veras fuiſſe tuetur). Pars altera, ſive germanum Hugonis Capeti Stemma illuſtratum, adversùs Joannem Jacobum Chiffletium; auctore Marco Antonio DOMINICY, Cadurcenſi, Sacri Conſiſtorii Conſiliario, Regiſque Hiſtorico : *Pariſiis*, Cramoiſy, 1648, *in*-4.

Dominicy, qui eſt mort en 1650, a rapporté dans ce Livre pluſieurs Généalogies de ſaint Arnoul, tirées de différens Manuſcrits.

☞ C'eſt encore une Réponſe au Livre de Chantereau le Fevre. L'Auteur, en défendant M. du Bouchet, fait l'apologie du ſentiment qu'il avoit embraſſé. D'après lui, il ſoutient la réalité de l'exiſtence d'Ansbert & de Blitilde, ainſi que leur Mariage, répondant à tous les chefs conteſtés. Il établit auſſi la Généalogie de la Maiſon de France, telle qu'il l'avoit déja donnée, en la faiſant remonter à Ferreolus I. Préfet du Prétoire des Gaules. Il fait voir quelle étoit cette dignité, la ſeconde de l'Empire, & combien elle illuſtroit ceux qui en étoient revêtus; que c'eſt donc à tort que M. le Fevre tient une pareille origine trop commune pour en tirer celle de la Maiſon de France. La ſeconde Partie eſt contre le Médecin Chifflet. M. Dominicy convient avec lui, que la poſtérité de Charlemagne finit avec Louis V. en 987; mais il prétend qu'il ne s'enſuit pas de là que la Maiſon Royale fût abſolument éteinte. Hugues Capet ne tenoit, dit-il, à Charlemagne, que par les femmes; mais il deſcendoit directement de Childebrand, frère de Charles Martel, qui deſcendoit par leur père Pepin & leur ayeul Anſegiſe, de S. Arnoul de Metz. Il s'attache enſuite à prouver cette deſcendance de Hugues Capet. Quand il parvient à Robert, ſurnommé le Saxon, il fait voir qu'il y a eu en Neuſtrie un Peuple de ce nom qui en faiſoit partie, parmi lequel les ancêtres de ce Robert tenoient le plus haut rang. Le reſte eſt plein de recherches ſur les Généalogies & les Deſcendans de ces Princes.

Voyez Lenglet, *Méth. hiſtor. in*-4. *tom. IV. pag.* 50.]

24885. Mſ. La Famille d'Anſbert anéantie, contre Dominicy & Chifflet, par Louis CHANTEREAU LE FEVRE, en 1648.

Ce Traité eſt conſervé dans la Bibliothèque du Roi, num. 9592.

24886. Ad Vindicias Hiſpanicas Lampades hiſtoricæ contra novas M. A. Dominicy Cavillationes in rediviva Anſberti Familia; auctore Joanne Jacobo CHIFFLETIO : *Antverpiæ*, 1649, *in-fol.*

24887. Davidis BLONDELLI Animadverſiones

adverſùs Lampades hiſtoricas Joannis Jacobi Chiffletii.

Ces Remarques ſont imprimées dans ſa Préface Apologétique XIX. N.° 3. de ſon *Aſſertio Geneal. Franc. Amſtelodami*, 1655, *in-fol.*

24888. De Anſberto & Blitilde Commentatio Adriani VALESII.

Ce Diſcours eſt imprimé au tom. III. de ſes *Geſta Reg. Franc. Lib. XVIII. p.* 17: *Pariſiis*, 1658, *in-fol.*

24889. Mſ. Remarques critiques contre les Preuves rapportées par du Bouchet, ſur l'Origine de ſaint Arnoul; par François DE CAMPS, Abbé de Signy.

Ces Remarques [étoient] au tom. I. de ſes *Remarques critiques ſur les Hiſtoriens de France*, dans ſa Bibliothèque, [& ſont aujourd'hui dans celle de M. de Beringhen.]

24890. Mſ. Diſſertation du même Auteur, dans laquelle il prouve que ſaint Arnoul venoit en ligne Maſculine du Roi Clovis.

Cette Diſſertation eſt conſervée au tom. II. de ſon *Cartulaire hiſtorique de Hugues Capet*, [dans la même Bibliothèque.]

24891. * Généalogies des Empereurs d'Occident, depuis Lothaire I. juſqu'à Louis II.

Généalogie des Rois d'Aquitaine, depuis Pepin I. ſecond fils de Louis le Débonnaire, juſqu'à Pepin II.

Généalogie des Rois de Germanie, depuis Louis I. troiſième fils de Louis le Débonnaire, juſqu'à Louis II.

Elles ſe trouvent toutes trois dans les *Hiſt. Généalog.* de MM. de Sainte-Marthe & du P. Anſelme.

24892. Tacitus Belgicus, ſeu Floſculi hiſtorico-genealogici de Origine & Rebus geſtis Bello-Politicis Carolorum Magni, Audacis & Quinti, &c. collecti à Joachimo Auguſtino PASTORIO, J. U. D. *Coloniæ*, 1658, *in-8.*

24893. ☞ Joannis Davidis KOELERI Exercitatio genealogica de Familiâ auguſtâ Carolingicâ, antiquorum Monumentorum autoritate innixa: *Altorfii*, 1725, *in-4.*

C'eſt la première de ſes Diſſertations intitulées: *Genealogia auguſta.*]

24894. ☞ Ejuſdem Diſſertatio genealogica de Familiâ Auguſtâ Franconicâ: *Altorfii*, 1722, *in-4.*

Cet Auteur prouve dans cette Diſſertation, que l'Empereur Conrad I. n'eſt point deſcendu de la Race des Carlovingiens.]

24895. ☞ Examen de la Queſtion: Si Gerberge, Comteſſe de Louvain, a été la fille aînée du Duc Charles de France, (dernier Carlovingien), ou ſi ç'a été Ermengarde ſa ſœur, Comteſſe de Namur; par le Père Jean-Baptiſte DE MARNE, Jéſuite.

C'eſt la ſixième des Diſſertations qu'il a jointes à ſon *Hiſtoire de Namur*, *pag.* 105: *Liége*, 1754, *in-4.* L'Auteur fait voir qu'il eſt probable qu'Ermengarde étoit l'aînée.]

24896. ☞ Lettre où l'on examine ſi les premiers Lantgraves de Thuringe deſcendoient en ligne Maſculine de Charles Duc de Baſſe-Lorraine, que Hugues Capet fit exclure de la Succeſſion à la Couronne de France. *Mercure, Juin*, 1722.

L'Auteur de cette Diſſertation, pleine de recherches & de critique, prétend que cela n'eſt pas, ſans pouvoir fixer préciſément l'origine de ces Landgraves.]

☞ IL eſt encore parlé de l'origine & des Généalogies de la ſeconde Race, dans les Ouvrages ſuivans, = le Tiers-Livre des Illuſtrations des Gaules, par Jean le Maire, = le vrai Childebrand, = le faux Childebrand, = Delbenei & Zampini, de origine Hugonis Capeti, = la véritable Origine de la troiſième Race; par le Duc d'Epernon, & la Critique par le P. Jourdan, = les Hiſtoires généalogiques de MM. de Sainte-Marthe & du P. Anſelme, = les Antiquités de la Maiſon de France, par le Gendre de Saint-Aubin, *pag.* 277 & *ſuiv.* = la Table inſérée, *pag.* 180 de l'*Auguſte Baſilique de ſaint Arnoul de Metz*, par Valladier.]

§. IV.

Traités Généalogiques de la troiſième Race.

24897. Mſ. TITRES originaux, Copies, Extraits, Tombeaux, Epitaphes, Sceaux, &c. concernant les Maiſons Royales de France, & particulièrement la troiſième Race, les Princes du Sang, &c. cinquante-huit Portefeuilles: *in-fol.*

Ce Recueil eſt conſervé dans la Bibliothèque du Roi, entre les Manuſcrits de M. de Gaignières.

24898. ☞ Mſ. Mémoire hiſtorique, où l'on prouve que les deux dernières Races des Rois de France, deſcendent d'Ecdicius, fils de l'Empereur Avitus, leſquels étoient originaires & natifs de Clermont.

Mémoire ſur la Vie d'Ecdicius, fils de l'Empereur Avitus; par M. DE BEAUVEZEIX, de la Société Littéraire de Clermont-Ferrand.

Ces deux Mémoires ſont dans les Regiſtres de cette Société.]

24899. De Origine & Atavis Hugonis Capeti, illorumque cum Carolo Magno, Clodoveo, atque antiquis Francorum Regibus agnatione & gente, Tractatus Matthæi ZAMPINI, Recanatenſis Juriſconſulti: *Pariſiis*, Brumen, 1581, *in* 8.

Cet Auteur prétend que les Rois de la troiſième Race deſcendent en ligne Maſculine de ſaint Arnoul de Metz, & que ce Saint deſcend de Clovis.

☞ L'Auteur a voulu prouver dans ce Traité que Hugues Capet tiroit ſon origine des Rois de France de la première Race. Il commence par rapporter les paſſages des Hiſtoriens qui le font Saxon, & petit-fils de Witikind, & ceux qui ſoutiennent le contraire. Il établit enſuite les raiſons qui lui font croire: 1.° Qu'il étoit François. 2.° Qu'il étoit Prince. 3.° Qu'il étoit Prince du Sang Royal. Il réfute après cela ſes Adverſaires, & finit par une longue Généalogie, qu'il fait remonter juſqu'à ſaint Arnoul de Metz, comme ſouche commune des Races Carlovingienne & Capétienne. Il adopte toutes les ré-

veries qui donnent aux François une origine Troyenne, & ſe met bonnement en colère contre ceux qui ont penſé plus ſenſément.]

24900. ☞ Traité de l'origine de Hugues Capet, Roi de France: 1585.

Il eſt imprimé dans le *Recueil* H. *in*-12. L'Auteur fait deſcendre Hugues Capet de Witikhind, qui de ſon mariage avec la fille de Sigefroy, Roi de Dannemarck, eut (dit-on) Vilpett qui lui ſuccéda au Duché de Saxe, Hugues l'Abbé qui fut Comte de Paris, & Robert le Fort, Comte d'Anjou, ſouche de la Famille des Capets. On trouve à la fin une eſpèce de Généalogie de la Maiſon de Bourbon.]

24901. Paradoxe, néanmoins Diſcours véritable de l'Origine & Extraction de Hugues Capet, Roi de France; extrait des différends entre Louis II. dit de Crecy, Comte de Flandres, & Marie de Bourgogne, (mariée en 1340); par Pierre DE SAINT-JULIEN BALEURE, Bourguignon, Doyen de Challon: *Paris*, le Noir, 1585, *in*-8.

Le même Diſcours eſt imprimé avec ſes *Mélanges hiſtoriques*, au *tom. II. Lyon*, 1589, *in*-8. Cet Auteur eſt mort en 1593.

24902. De la Nobleſſe, ancienneté, remarques & mérites d'honneur de la troiſième Maiſon de France: *Paris*, Langelier, 1587, *in*-8.

Colleret, dans la *Vie* de Nicolas VIGNIER, Médecin, lui attribue cet Ouvrage, qui eſt écrit contre le Livre précédent. Vignier ne remonte que juſqu'à Robert le Fort.

☞ L'Auteur de ce Traité fait Robert, dit le Saxon, Chef de la troiſième Race. Les Hiſtoriens, avant l'an 1000, ne diſent point d'où il étoit; mais tous les autres depuis ce temps, conviennent généralement qu'il étoit ſorti du Pays de Saxe. Il vint en France avec une Troupe de Saxons & d'Allemans, environ l'an 830. Il fut tué par les Normands vers l'an 867, laiſſant deux fils fort jeunes, Eudes & Robert. Ce fut cet Eudes qui ſoutint le Siége de Paris contre les Normands, en 882, & qui fut fait Roi à cauſe du bas âge de Charles le Simple, dont il étoit Tuteur. Il mourut en Janvier 899. Robert, ſon frère, reconnut le Roi Charles juſqu'en 920, qu'il fut lui-même fait & ſacré Roi. Il fut défait & tué devant Soiſſons, en 923, par le Roi Charles le Simple. Il eut de ſa femme, ſœur d'Herbert, Comte de Vermandois, (deſcendant en ligne directe & maſculine de Bernard, Roi d'Italie, petit-fils de Charlemagne), deux filles & un fils nommé Hugues, ſurnommé le Blanc, qui joua un grand rôle ſous le Roi Rodolphe ou Raoul ſon Beaufrère. Il prit le titre de Duc de France, ſous Louis, fils de Charles le Simple, & il eut quatre fils, dont l'aîné fut Hugues Capet. Il mourut le 16 Juin 956. Hugues Capet parvint à la Couronne, du conſentement de tous les Seigneurs François, & ſans aucune uſurpation ni brigue. L'Auteur tâche de le prouver par pluſieurs paſſages. Le reſte de ſon Ouvrage eſt employé à faire l'éloge des Rois de cette Race, & à montrer qu'ils ont été belliqueux, & qu'ils ont augmenté l'honneur de la Couronne par les bonnes loix, la juſtice & la piété: enfin qu'il n'y a point de Maiſons qui aient une origine auſſi ancienne, une deſcendance auſſi ſuivie, & qui aient donné autant de Souverains à l'Europe.

Voyez la *Méth. hiſtor.* de Lenglet, *in*-4. *tom. IV. pag.* 56.]

24903. Apologie & plus que juſte Défenſe d'honneur & de réputation de Pierre DE SAINT-JULIEN, aſſaillie par un Anonyme indiſcret, & plus lettré que ſage: *Lyon*, Rigaud, 1588, *in*-8.

La même Apologie eſt imprimée à la page 269 de ſes *Mélanges hiſtoriques, &c. Lyon*, 1589, *in*-8.

24904. ☞ De la fatalité qu'il y eut en la Ligne de Capet, au préjudice de celle de Charlemagne, & contre la ſotte opinion de Dante, Poëte Italien, qui eſtime que Capet étoit iſſu d'un Boucher.

C'eſt au Chap. I. du Liv. VI. des *Recherches* de Paſquier.]

24905. Traité de l'Origine, ancienne Nobleſſe & Droits Royaux de Hugues Capet, Souche de nos Rois de la Maiſon de Bourbon: extrait des Paradoxes de l'Hiſtoire Françoiſe de Jean GUYART: *Tours*, 1590, *in*-4.

☞ *Voyez* ſur cet Ouvrage, le *Ducatiana*, *p.* 323.]

24906. * De Genealogia Hugonis, cognomento Capeti, Francorum Regis, & poſtremorum ſucceſſorum Proſapiâ Caroli Magni in Franciâ, Tractatus: *Pariſiis*, Patiſſon, 1596, *in*-8.

Le même Traité fut traduit en François, & publié [d'abord] ſous le titre ſuivant:

Extrait de la Généalogie de Hugues Capet, Roi de France, & des derniers Succeſſeurs de la Race de Charlemagne en France: *Paris*, Patiſſon, 1594, *in*-8.

Jacques-Auguſte de Thou, dans le ſoixante-dix-ſeptième Livre de ſon Hiſtoire, attribue cet Ouvrage à Pontus DE THIARD, Evêque de Châlon, mort en 1605, & du Cheſne, à la page 30 de ſa *Bibliothèque des Hiſtoriens de France*, dit qu'il l'a fait pour ſervir de Réponſe au Livre de François de Roſières, intitulé: *Stemmata Ducum Lotharingiæ.*

☞ Cet Extrait ne diffère de l'Ouvrage de Vignier qu'en ce qu'il fait remonter cette Généalogie de trois Générations, juſqu'à Witikind I. Roi des Saxons, qui épouſa, dit-on, Berthe, fille de Carloman. On y donne enſuite une Généalogie des Ducs de Lorraine, pour prouver contre ceux qui prétendans à la Couronne, ſe diſoient iſſus de la Race de Charlemagne, que cette Branche finit en 1009, dans la perſonne d'Othon, qui mourut ſans enfans. On le donne pour fils de Charles, Duc de Lorraine, frère du Roi Lothaire.]

24907. Alphonſi DEL-BENE, Epiſcopi Albienſis, de gente & familiâ Hugonis Capeti, origine, juſtoque progreſſu ad Familiam Regiam: *Lugduni*, 1595, 1605, *in*-8.

Cet Auteur, dont le nom s'écrit auſſi d'Elbene, eſt mort en 1608. Il eſt du ſentiment de Matthieu Zampini.

☞ Il a prétendu réfuter dans ſon petit Ouvrage ce que Pierre de Saint-Julien avoit avancé. Il établit trois points: 1.° que Robert, biſaïeul de Hugues Capet, n'eſt point fils de Hugues, fils de Lothaire II. & de Valdrade: 2.° qu'il tire ſon origine de S. Arnoul, & qu'il ſort par conſéquent de la Royale Maiſon de France. Ici l'Auteur avoue qu'il a tenu long-temps un ſentiment contraire, mais qu'il a été obligé d'en changer, après avoir lu le Traité de Zampini, qui l'a convaincu par de très-bonnes raiſons. Pour répondre à ceux qui objectent que pluſieurs Hiſtoriens donnent à ce Prince une origine Saxone, il dit qu'il a été ainſi appellé, ou parceque ſon père avoit une Charge en Saxe, ou parcequ'il eſt né dans ce Pays, ou parceque ſa mere en étoit, ou

parcequ'il a vaincu ces Peuples. 3.° Il ſoutient que ſon fils Eudes a été non-ſeulement Tuteur de Charles le Simple, mais réellement Roi de France. Il finit par montrer que Hugues Capet n'a employé aucune violence pour parvenir à la Royauté, mais qu'il y fut élevé du conſentement unanime & volontaire de tous les François.]

24908. * De Gallicanis Capetiæ ſtirpis Regibus, Satyra ſeu Somnium; auctore Andræa Hoio, Brugenſi, Scholæ Bethunenſis Præfecto.

A la ſuite d'un Diſcours qu'il a intitulé : *De Gentis Urbiſque Atrebatum laudibus Panegyris : Duaci*, Bogardus, 1595, 1598, *in*-4.

24909. Généalogie nouvelle de la Maiſon de Hugues Capet, ſelon l'opinion de feu André DU CHESNE; publiée par Charles d'Auteuil de Combaut.

Cette Généalogie eſt imprimée à la page 37 de ſon *Hiſtoire des Miniſtres d'Etat : Paris*, 1642, *in-fol.* Du Cheſne la fait deſcendre en ligne directe de Childebrand, frère de Charles-Martel.

24910. Vindiciæ Hiſpanicæ; auctore Joanne Jacobo CHIFFLETIO : *Antverpiæ*, 1643, *in*-4. *Ibid.* 1645, *in-fol.*

Ce même Ouvrage eſt imprimé dans le *Recueil de ſes Œuvres : Antverpiæ*, 1650, *in-fol.*

Chifflet prétend, au commencement de ſon Livre, que la Race de Hugues Capet ne deſcend pas en ligne Maſculine de Charlemagne, & que du côté des femmes la Maiſon d'Autriche précède celle de Hugues Capet, dont il ſe vante de donner la vraie origine.

24911. La véritable origine de la ſeconde & troiſième Lignée de la Maiſon de France, juſtifiée par pluſieurs Chroniques & Hiſtoires d'Auteurs contemporains, Epîtres des ſouverains Pontifes & autres grands Perſonnages, Vies des Saints, Chartes de diverſes Egliſes & Abbayes, Titres publiés & autres Preuves dignes de foi, tant imprimées que non encore imprimées; par (Jean) DU BOUCHET, Chevalier de l'Ordre du Roi, Conſeiller & Maître d'Hôtel ordinaire de Sa Majeſté : *Paris*, 1646, 1661, *in-fol.*

Cet Auteur eſt mort en 1684, âgé de quatre-vingt-cinq ans. Son Ouvrage eſt diviſé en deux parties. La première traite de la poſtérité de Ferreolus & du Mariage d'Anſbert & de Blitilde. La ſeconde traite de la poſtérité de Childebrand, Duc & Comte, fils de Pepin I. Duc d'Auſtraſie, Prince des François, & frère de Charles Martel, juſqu'au Roi Louis XIV. André du Cheſne avoit eu le premier ce ſentiment, qui avoit été publié par le Baron d'Auteuil, (*Hiſtoire des Miniſtres d'Etat, pag.* 35,) qui le tenoit de lui.

* « Après la mort d'André du Cheſne, François du » Cheſne, ſon fils, donna cette Généalogie, écrite de » la main de ſon père, à M. du Bouchet, comme du » Cheſne l'a déclaré dans ſes *Chanceliers de France*, en la » Vie d'Adalberon, & M. du Bouchet, dans la Préface » de la *Véritable Origine de la Maiſon de France*, en » demeure d'accord. Ainſi André du Cheſne eſt l'Auteur de cette opinion, qui a été ſuivie par M. du Bouchet, le Père Thomas d'Acquin, Dominicy. MM. de » Sainte-Marthe, le Père Labbe, le Père Jourdan, le » Miniſtre Blondel, & M. Audiguier ». Ménage, dans ſon *Hiſtoire de Sablé, pag.* 56.

Du Bouchet a été extrêmement laborieux, & ſes recherches ont été très-difficiles, s'étant attaché à l'éclairciſſement & aux preuves des Généalogies.

☞ L'Auteur n'adopte aucune des opinions de ceux qui avoient écrit juſqu'alors ſur l'origine de la ſeconde Race. Il la fait deſcendre de Ferréolus I. Préfet du Prétoire des Gaules, au commencement du cinquième Siècle; ſon petit fils Ferreolus III. s'allia, ſelon lui, avec la Famille Royale de France, par ſon mariage avec Induſtrie, fille du grand Clovis, Roi des François. De ce mariage, après pluſieurs générations qu'il rapporte, eſt iſſu Charles, ſurnommé Martel, Prince des François, qui, de ſa première femme Rotrude, eut Pepin le Bref, qui fut élu Roi de France après la dépoſition de Childéric III. C'eſt ce même Pepin, qui fait la tige de la ſeconde Race de nos Rois, & qui fut père de Charlemagne.

Charles Martel eut, dit-on, un frère nommé Childebrand. C'eſt de lui que l'on fait ſortir Hugues, dit le Grand, Duc de France, Comte de Paris & d'Orléans, qui eut de ſa ſeconde femme Edvinde, fille de l'Empereur Henri I. Hugues, ſurnommé Capet, élu Roi de France en 987, dont la poſtérité eſt encore ſur le Trône, & qui a donné ſon nom à la troiſième Race. Tel eſt le ſyſtême de notre Auteur, qui donne la même origine aux deux dernières Races de nos Rois. On peut voir dans ſa Préface le détail & les opinions de ceux qui en ont parlé. Cet Ouvrage eſt plein de recherches, & l'Auteur a ajouté à la fin toutes les Pièces tirées des Ecrivains anciens, des Cartulaires & autres Monumens pour ſervir de preuves, & donner plus de crédit à tout ce qu'il avance.

Voyez à ſon ſujet, Lenglet, *Méth. hiſt. in*-4. *tom. IV. pag.* 434. = Le Gendre, *tom. II. pag.* 59.]

24912. Aſſertor Gallicus contra Vindicias Hiſpanicas Joannis Jacobi Chiffletii, ſive Hiſtorica diſceptatio quâ Arcana regia, politica & genealogica Hiſpanica confutantur, Francica ſtabiliuntur; auctore Marco-Antonio DOMINICY, Juriſconſulto : *Pariſiis*, è Typographia Regia, 1646, *in*-4.

☞ Le Médecin Chifflet prétendoit que Hugues Capet ne deſcendoit pas même par les femmes de Charlemagne, & que la Branche des Carlovingiens ayant fini en 987, à la mort de Louis V. le Royaume de France étoit dévolu aux femmes, & parconſéquent au Roi d'Eſpagne, qui en deſcendoit de pluſieurs côtés. C'eſt pour réfuter de pareilles rêveries, que M. Dominicy a entrepris ſon Ouvrage, qu'il a diviſé en quinze Chapitres, où il traite de la deſcendance de Hugues Capet & de la Loi Salique. Il adopte le ſentiment de M. du Bouchet, ſur l'origine de la ſeconde & de la troiſième Race de nos Rois. Il convient que la deſcendance directe a fini à Louis V. mais il prétend que la Couronne a dû & n'a fait que paſſer d'une ligne à l'autre, puiſque Hugues Capet tiré directement ſon origine de Childebrand, frère de Charles Martel, & tous deux fils de Pépin Heriſtal & d'Alpais. Il établit enſuite la deſcendance par les femmes, qui n'eſt pas moins certaine, puiſqu'il en rapporte quatorze différentes, qui toutes ont tranſmis leur ſang & leurs droits à la Race Capétienne. Il diſtingue deux Loix Saliques; l'une faite au-delà du Rhin par Pharamond, & l'autre en-deça par Clovis. Elles ont eu, ſelon lui, toutes deux le même but, qui eſt de conſerver la Couronne aux mâles, & ont toujours été obſervées avec la plus grande exactitude : ce qu'il confirme en démontrant la fauſſeté des dix-neuf Exemples que Chifflet citoit en faveur de ſa cauſe. Il diſcute enſuite quelle eſt la nature de la Terre Salique, & il ſoutient que ces Terres ont toujours paſſé de mâles en mâles : que s'il y a eu quelques exemples contraires, ç'a été pour certaines raiſons qui ne doivent pas tirer à conſéquence, & qu'elles ont rentré par la ſuite dans leur ordre naturel. Il paſſe à la Préſéance que les Rois de France ont toujours eue ſur ceux d'Eſpagne, à la préexcellence de leur origine & de leurs titres, à l'étendue & à l'indépendance des Droits de leur Couronne, à leur Puiſſance & à leur Catholicité, & ſoutient qu'en ces at-

ticles les Rois Catholiques leur ſont bien inférieurs. Il y a de la force, de la critique & des recherches dans cet Ouvrage.]

24913. ☞ Ad vindicias Hiſpanicas Lumina nova genealogica de Stemmate Hugonis Capeti, adversùs Aſſertorem Gallicum; auctore Joanne-Jacobo CHIFFLETIO: *Antverpiæ*, 1647, *in-fol.*

Cet Ouvrage a été réimprimé dans le *Recueil des Œuvres* de Chifflet: *Antverpiæ*, 1650, *in-fol.*

24914. Les diverſes Opinions ſur l'origine de la Lignée des Rois de France, dite des Capévingiens, vulgairement nommée la troiſième Race. La véritable origine de Hugues Capet deſcendu de la même tige que celle de l'Empereur Charlemagne, Childebrand, Comte & Duc de Matrie, les Ducs & Marquis de France, Comtes de Paris & d'Anjou; par MM. DE SAINTE-MARTHE.

Ces diverſes Opinions ſont imprimées au Livre XI. de leur *Hiſtoire généalogique de la Maiſon de France: Paris*, 1647, *in-fol.*

24915. Mantiſſa Joannis-Jacobi CHIFFLETII in Sammarthanos de fabuloſo Stemmate Hugonis Capeti.

Cette Addition eſt imprimée avec ſes *Vindiciæ Hiſpanicæ: Antverpiæ*, 1647, 1650, *in-fol.*

Chifflet dit dans cette Addition, qu'André du Cheſne eſt le premier qui ait mis au jour cette Généalogie, & qu'elle fut d'abord imprimée dans le *Propugnaculum Luſitanico-Gallicum*, du P. Macedo. Le Tenneur, dans la ſeconde partie de ſon Traité, intitulé: *Veritas vindicata*, a réfuté en 1651 cet Ouvrage de Chifflet.

24916. Germanum Hugonis Capeti Stemma illuſtratum, adversùs Joannem-Jacobum Chiffletium; auctore Marco-Antonio DOMINICY.

Cette Généalogie eſt imprimée dans la ſeconde partie de ſon Traité, qui eſt intitulé: *Ansberti Familia redivіva*, &c. *Pariſiis*, 1648, *in-4.*

24917. Genealogiæ Francicæ plenior Aſſertio Vindiciarum Hiſpanicarum, novorum Luminum, Lampadarum hiſtoricarum & Commentatorum Libellis, &c. à Joanne-Jacobo Chiffletio inſcriptis, ab eoque in Francici nominis injuriam editis inſperſorum omnimoda Everſio; auctore Davide BLONDELLO, Hiſtoriarum Profeſſore: *Amſtelodami*, Joannis Blaeu, 1655, *in-fol.* 2 vol.

Cet Auteur étoit de Chaalons-ſur-Marne, & il eſt mort en 1655 à Amſterdam.

* « Il fut privé de la vue dès le commencement de » l'année 1653, & ne laiſſoit pas de continuer ſon » Ouvrage. J'étois étonné (ajoute M. Huet) que » ſans le ſecours de ſes yeux, il pût rapporter avec ſoin » la ſuite des Généalogies des Familles par dégrés, par » nom & ſurnom, marquant les alliances & les dates de » l'année, du mois, de la ſemaine & du jour: en quoi il » étoit ſi exact, comme on le peut voir dans ſes autres » Ouvrages, que Pierre Dupuy avoit coutume de l'appeller *le grand Dataire* ».

Il a mis au-devant de ſes *Généalogies Royales de France*, une longue & ſçavante Préface, qui occupe tout le premier tome, dans laquelle il y a une Diſſertation *de Childebrando, Caroli Martelli Germano & Caroli Magni propatruo*; elle eſt imprimée au cahier trente-cinquième *. Il défend auſſi dans cette Préface les Droits & Prérogatives de la Couronne de France contre Chifflet.

« Blondel avoit une fort grande lecture & une pro» digieuſe mémoire; il rendoit ſon entretien très-agréa» ble, particulièrement à ceux qui dans les converſa» tions ſe plaiſent plus à écouter les autres qu'à parler. Il » s'énonçoit, principalement en François, avec une ſi » grande facilité ſur toutes ſortes de ſujets, que ſon » diſcours étoit comme un torrent rapide: auſſi par» loit-il pluſieurs heures de ſuite, ſans s'y être préparé, » & ſans ennuyer ceux qui l'écoutoient. Mais lorſqu'il » avoit médité ce qu'il devoit dire en public, ſon diſ» cours étoit froid & ſans agrément. Il écrivoit en Latin » & en François, d'un ſtyle ſi embaraſſé & ſi plein de » répétitions inutiles, qu'il ſurpaſſoit en cela ceux qui » ſont les plus diffus, & on ne le peut lire ſans dégoût; » ſouvent même le Lecteur, quand il eſt à la fin de ſa » période, perd de vue ce qu'il a lu au commencement » de cette même période ». Samuel Deſmareſt, dans l'Avertiſſement qui eſt au-devant de ſa *Réfutation de la Préface Apologetique de la Papeſſe Jeanne.*

24918. Imago Francici Everſoris, Davidis Blondelli, Miniſtri Calviniſtæ, Clypei Auſtriaci Liber prodromus; auctore Joanne-Jacobo CHIFFLETIO.

Ce Diſcours eſt imprimé au Tome II. de ſes *Oper. hiſt. Antverpiæ*, 1655, *in-fol.* C'eſt une Réponſe à l'Ouvrage précédent de David Blondel, qui eſt générale, fort courte & très-piquante. Chifflet y attaque un lion mort.

☞ Cette réflexion du Père le Long me paroît déplacée. La diſpute en queſtion étoit fort échauffée depuis pluſieurs années, & Chifflet y étoit engagé trop avant pour pouvoir reculer & laiſſer ſans réplique un Ouvrage où il n'étoit pas d'ailleurs fort ménagé. Cette Réplique parut preſqu'auſſitôt que le Traité de Blondel, & la même année, ſuivant les dates du Père le Long. Aſſurément Chifflet pouvoit ignorer que Blondel fût mort quand il entreprit de le réfuter: d'ailleurs on ne peut pas douter qu'il ne l'eût réfuté vivant comme mort.]

24919. Verum Stemma Childebrandinum; contra Davidem Blondellum, Miniſtrum Calviniſtam, alioſque Auſtriaci ſplendoris Adverſarios; eodem auctore.

Cette Généalogie eſt imprimée *in-fol. Antverpiæ*, Moreti, 1656.

24920. Le vrai Childebrand, ou Réponſe au Traité injurieux de Jean-Jacques Chifflet, contre le Duc Childebrand, frère du Prince Charles Martel, & duquel deſcend la Maiſon de Hugues Capet; par un bon François, (Charles de Combault, Baron D'AUTEUIL:) *Paris*, Lamy, 1659, *in-4.*

L'Epître dédicatoire de cet Ouvrage eſt ſignée A. D. C. qui répond à Auteuil de Combault, mort en 1670. Ce Baron étoit très-intelligent dans l'Hiſtoire de France, & dans les Généalogies. Il a intitulé ſa Préface: *Apologie pour la très-Auguſte Maiſon de France, dite la troiſième Race*; & a ajouté à la fin du volume un Diſcours ſur les différentes opinions de l'origine plus apparente de la Maiſon d'Autriche.

☞ On trouve au commencement:

1.° Apologie pour la très-Auguſte & très-Chrétienne Maiſon de France, dite la troiſième Race, contre les invectives ordinaires de M. Chifflet: elle ſervira auſſi de Préface à notre Traité du vrai Childebrand.

On trouve à la fin:

2.° Diſcours ou Remarques en forme de critique,

ſur les différentes opinions de l'origine plus apparente de l'Auguſte Maiſon d'Autriche ; pour le juſte parallèle de ſon extraction, avec celle de la très-Chrétienne Maiſon de France, en éclairciſſement de notre Préface, & pour répondre à M. Chifflet ſur ce point-là, en ſon Traité de Childebrand, & dans ſes autres Ouvrages.

3.° Preuves pour la Préface.

Dans l'Apologie contre M. Chifflet, l'Auteur prouve invinciblement que nos Rois ont la prééminence pour l'ancienneté, le luſtre & l'extraction, ſur les Rois d'Eſpagne & les autres Souverains de la Maiſon d'Autriche & de toute la Chrétienté : que leur droit à la Couronne eſt inconteſtable, de quelque côté qu'on l'enviſage, ſoit que l'on conſidère l'ancienne coutume de la Monarchie qui la défère toujours aux Mâles, à l'excluſion des Femmes, ſoit qu'on prétende que ce droit doive appartenir aux Princes deſcendus d'elles. Il entre enſuite en matière, & dans les huit Chapitres qu'il oppoſe à ceux de M. Chifflet, il ſoutient que ſelon le témoignage de Frédegaire, le Duc Childebrand étoit véritablement frère de père & de mère de Charles Martel : qu'il étoit fils de Pepin le Gros, dit Hériſtal : que M. du Cheſne n'a pas été le premier depuis Frédegaire qui l'ait fait fils de Pepin & d'Alpaïde : que pluſieurs Auteurs habiles & éclairés ont été de ce ſentiment : que Childebrand n'étoit point étranger, ou Italien d'origine & de la Race des Rois Lombards, mais réellement François : que ſa fraternité avec Charles Martel n'a pas été honoraire ou ſpirituelle, mais propre & réelle : enfin, qu'il n'y a jamais eu de Childebrand Lombard, qui ait amené du ſecours à Charles Martel. L'Auteur, dans ſes Remarques & dans ſes Preuves, ſe montre auſſi attaché à ſes Rois & aux droits de leur Couronne, qu'habile homme & fin critique.]

24921. Mémoires des Siècles paſſés contre le faux Childebrand du Philoſophe inconnu ; ou le faux Childebrand relégué aux Fables. Autrement, Mémoires touchant les Carliens iſſus de S. Arnoul de Metz, & les Capétiens de Race Saxone, contre le faux Childebrand du Philoſophe inconnu. *Opus Genealogicum Gallicè & Latinè de induſtriâ mixtum : Bruxellis*, 1659, *in*-4.

Jean-Jacques CHIFFLET, premier Médecin du Roi d'Eſpagne, eſt l'Auteur de ces Mémoires.

☞ C'eſt une Réplique au Livre précédent. M. Chifflet rapporte d'abord les témoignages de tous les Hiſtoriens depuis le huitième Siècle, qui en parlant de Pepin le Gros & de ſes enfans, ne font aucune mention de Childebrand, à l'exception de Frédegaire & de deux autres qui l'ont copié mot à mot, & qui le nomment *Germanus* de Charles Martel. Tous les Mémoires font deſcendre Hugues Capet de Princes Saxons, & quelques-uns l'appellent Etranger. Il en infère que le ſyſtême qui fait Childebrand frère de Charles Martel, eſt faux & dénué de preuves : que c'eſt avec auſſi peu de fondement qu'on prétend faire deſcendre Hugues Capet de S. Arnoul de Metz, ſoit par Childebrand, fils de Pepin Heriſtal, comme le ſoutient M. d'Auteuil, & ceux qu'il a ſuivis, ſoit par un Childebrand, fils de Martin, & petit-fils de Clodulphe, comme le prétend Zampini avec ſes adhérans. Il répond enſuite à tous les Chapitres de ſon Adverſaire, & confirme ce qu'il avoit avancé en premier lieu.

24922. ☞ De Childebrando ; auctore Carolo LE COINTE.

Cette Diſſertation eſt dans ſes *Annal. Eccl. Franc. tom. IV. pag.* 878. Childebrand étoit, ſelon cet Auteur, le vrai frère de Charles Martel, fils comme lui de Pepin Hériſtal & d'Alpaïs. Il prouve enſuite qu'il ne faut pas le confondre, comme a fait Chifflet, avec le Prince Lombard, qui portoit le même nom, & qui vivoit en même temps que celui-ci.]

24923. De l'Origine de la Maiſon Royale de France ; par Adrien JOURDAN, Jéſuite.

Ce Diſcours eſt imprimé dans le tom. I. de ſon *Hiſtoire de France : Paris*, 1683, *in*-4. Le Père Jourdan eſt mort en 1692.

☞ Son Syſtême eſt expliqué au N.° 24926.]

24924. Hiſtoire de la véritable Origine de la troiſième Race des Rois de France ; par le Duc D'ESPERNON : publiée avec un Diſcours préliminaire, & des Remarques ; par (Jean le Royer) DE PRADE : *Paris*, Cramoiſy, 1683, *in*-12.

Jean-Baptiſte Gaſton Goth, Marquis de Rouillac, Duc d'Eſpernon, fils d'une ſœur de Jean-Louis de Nogaret, Duc d'Eſpernon, Auteur de cet Ouvrage, eſt mort en 1690. Il l'a compoſé contre le Livre précédent du Père Jourdan. De Prade y a ajouté le Sommaire (ou l'Abrégé), & un Diſcours ſur les diverſes opinions de l'origine de la troiſième Race. Le Duc d'Eſpernon la fait deſcendre de ſaint Arnoul, Evêque de Metz. Son Traité eſt ſçavant & curieux, quoiqu'il y ait employé quelques faux titres.

☞ L'Auteur établit l'union des trois Races Royales, & montre que S. Arnoul étoit Prince du Sang des Mérovingiens, & que le Roi Hugues Capet deſcendoit par les mâles de ce Saint. Il a prétendu prouver tout ce qu'il avance par des Chartes tirées des meilleurs endroits, & par le témoignage des Hiſtoriens anciens les plus eſtimés. Il ſoutient encore contre M. du Bouchet, que Childebrand étoit fils de Pepin & de Plecturde, & non pas d'Alpaïde ſa concubine. Il traite de pure fable le Mariage d'Ansbert & de Blitilde. L'Ouvrage eſt diviſé en deux parties. Dans le Diſcours de M. de Prade, ſur les différentes opinions des Hiſtoriens ſur l'origine de la Maiſon de France, il les réduit à trois claſſes, qui la font deſcendre, ou des Empereurs de Saxe, ou des Mérovingiens ou des Carlovingiens. Il croit la première opinion inſoutenable, la ſeconde fabuleuſe, ſi l'on y ajoute que la ſeconde & la troiſième Race ſont des Branches de la première. Enfin, la troiſième opinion eſt, ſelon lui, la véritable. Il en rapporte cinq Généalogies différentes. Le *Traité* de M. d'Eſpernon paſſe pour un très-bon Ouvrage.

Voyez le *Journ. des Sçav. Mars*, 1680. = Lenglet, *Méth. hiſtor. in*-4. *tom. IV. pag.* 56 & 437.]

24925. ☞ Mſ. Remarques ſur le Livre de M. d'Eſpernon, de la véritable origine de la Maiſon de France.

Ces Remarques ſont dans la Bibliothèque du Roi, parmi les Manuſcrits de M. de Cangé.]

24926. La Critique de l'Origine de l'auguſte Maiſon de France ; par Adrien JOURDAN, Jéſuite : *Paris*, 1683, *in*-12.

C'eſt une critique du Livre de M. le Duc d'Eſpernon. « Le Père Jourdan voyant que la Réfutation, dont on » avoit menacé depuis deux ans ſon (propre) ſyſtême, » ne paroiſſoit point, a voulu publier ici les raiſons qu'il » avoit eues de l'avancer. Il convient avec le Duc d'Eſper» non, que les Rois & les Empereurs qui ont régné dans » la ſeconde Race, ſont tous ſortis de ſaint Arnoul ; & » que ceux qui ont régné dans la troiſième, ſont venus » de Robert Comte d'Anjou, ſurnommé le Fort ; & » qu'ainſi toutes les trois Races de nos Rois ne viennent » que d'un même Principe. Mais (ces deux Auteurs) ne » conviennent pas ſur la manière de démêler dans l'obſ» curité de l'Hiſtoire, les Ancêtres de ſaint Arnoul & » ceux du Comte Robert le Fort. Le Duc d'Eſpernon » prétend que S. Arnoul a été de la poſtérité de Mé» rovée, & le Père Jourdan ſoutient qu'il eſt né des » premiers Rois qui ont régné en France avant Mérovée, » que ſes Ancêtres ont été Francus, &c. » *Journal des Sçavans, du* 8 *Mars* 1683.

☞ Il y a beaucoup de recherches & de critique dans cet Ouvrage, à l'exception de ce qui regarde Francus, &c. Il s'y trouve auſſi bien des conjectures.

Voyez le *Journ. des Sçav. Mars*, 1683, = Lenglet, *Méth. hiſtor. in-4. tom. IV. pag.* 56.]

24927. Réfutation de l'opinion du Duc d'Eſpernon, touchant Emenon, Adémar, Adelme & Robert le Fort; par Gilles MENAGE, Doyen de ſaint Pierre d'Angers.

Cette Réfutation eſt imprimée au Chap. IX. du Liv. III. de ſon *Hiſtoire de Sablé*: *Paris*, 1686, *in-fol.* L'Auteur eſt mort en 1692.

24928. Remarques ſur le Livre du Père Jourdan, & ſur l'Origine de la Maiſon de France du Duc d'Eſpernon: *Paris*, 1684, *in-12.*

Ces Remarques ſont de Pierre-Scévole DE SAINTE-MARTHE, Maître-d'Hôtel du Roi, & ſon Hiſtoriographe: il eſt mort en 1690.

24929. * Lettre de René PIHAN, touchant la Succeſſion à la Couronne de France: *Mercure Galant, Septembre*, 1701, *pag.* 166.

L'Auteur y ſoutient que ce ne ſont pas trois Races différentes qui ont régné ſur les François, que ce n'eſt qu'une même Race, diviſée en trois branches principales, & que ſaint Arnoul reconnu pour tige des Carliens & des Capets, étoit Prince du Sang & de la même Race que les Mérovingiens; enfin que cette opinion a été celle de toute la terre juſqu'au ſeizième Siècle.]

24930. Mſ. Diſſertation de François DE CAMPS, Abbé de Signy, où il prouve que Hugues Capet deſcendoit de mâle en mâle de S. Arnoul, & qu'il avoit la même origine que les Rois de la première & ſeconde Race ſes Prédéceſſeurs, & qu'il a ſuccédé à la Couronne par le droit du Sang, & comme Prince le plus proche à ſuccéder; Charles de France, Duc de la Baſſe-Lorraine, en ayant été exclu par ſes félonies & par la Loi du Royaume.

Cette Diſſertation [étoit] conſervée dans la Bibliothèque de l'Auteur, au tom. I. de ſon *Cartulaire hiſtorique de Hugues Capet*, [qui eſt aujourd'hui dans la Bibliothèque de M. de Beringhen.]

☞ Il y a une Critique du Syſtême de l'Abbé de Camps, dont il parla en abrégé dans quelques Pièces citées ailleurs. Cette Critique ſe trouve dans la *Seconde Partie de la Suite des Remarques*, &c. qui ſont après les deux Articles ſuivans.]

24931. ☞ De la Nobleſſe de la Race Royale des François; par M. l'Abbé DE CAMPS: *Mercure, Juillet*, 1720.

L'Auteur ſoutient dans cette Diſſertation, que la Race Royale des François étoit la première & la plus noble de la Nation, & qu'elle eſt la plus noble & la plus ancienne de l'Europe, puiſque les trois Branches qui ont occupé ſucceſſivement le Trône, ont la même ſouche & la même origine.]

24932. * Que Robert le Fort n'étoit point Saxon d'origine, mais Prince du Sang des François; (par le même): *Mercure, Novembre*, 1720.

☞ Cette Pièce eſt contre le Père Mabillon, qui ſoutient ſur un paſſage d'Aimoin, que Robert le Fort étoit Saxon d'origine. M. l'Abbé DE CAMPS prétend au contraire, qu'il étoit iſſu de Childebrand, frère de Charles Martel, fils de Pepin le Gros, & par conſéquent du même Sang que le Grand Clovis. *Voyez* le *Journ. des Sçav. Mai*, 1721.]

24933. * Remarques ſur le Syſtême de M. l'Abbé de Camps, touchant l'origine de la Maiſon de France & ſes prérogatives; (par M. l'Abbé Claude du Moulinet, Sieur DES THUILLERIES): *Mercure, Décembre*, 1720.

☞ Ces Remarques ſont diviſées en huit Articles, pour répondre à huit Chefs avancés par l'Abbé de Camps. Les principaux ſont que les Rois de la ſeconde & de la troiſième Race ont eu une origine bien différente des Mérovingiens; que s'il n'eſt pas abſolument vrai que le titre de *Très-Chrétien* a été affecté à nos Rois depuis Clovis, comme le ſoutient l'Abbé de Camps; il eſt indubitable qu'il eſt bien antérieur à Louis XI. contre l'opinion du P. Daniel, qui n'a pas corrigé cette faute: enfin, que la Couronne de France a été toujours Royale, & non Impériale.]

24934. ☞ Suite des Remarques (précédentes), qui regardent les deux nouveaux Ecrits que l'Abbé de Camps a donnés encore ſur ce ſujet, dans le Mercure de Novembre, 1722; par l'Abbé DES THUILLERIES: *Merc. Février*, 1723.

La première Partie regarde encore le titre de *Très-Chrétien*. On en promettoit une Suite pour le *Mercure* ſuivant; elle ne s'y trouve pas: [c'eſt la Pièce ſuivante.]

24935. ☞ Seconde Partie de la Suite des Remarques ſur le Syſtême de M. l'Abbé de Camps, touchant l'origine de la Maiſon de France & ſes prérogatives; par le même.

Elle eſt imprimée dans les *Mémoires de Littérature*, publiés par le Père des Molets, *tom. X.* & on y attaque l'Abbé de Camps. L'Auteur ſuit le ſentiment de Belleforeſt & de Chifflet, adopté par le Père Mabillon, & qui fait deſcendre Robert le Fort de Welphe, Duc de Bavière.

Voyez le *Journal des Sçavans, Juin & Juillet* 1721.]

24936. Diſſertation ſur l'origne des Rois de France de la troiſième Race.

Cette Diſſertation a été compoſée par Claude du Moulinet, Sieur DES THUILLERIES; & elle eſt la quatrième de ſes Diſſertations imprimées avec celle qu'il a faite ſur la *Mouvance de Bretagne*: *Paris*, 1711, *in-12.* L'Auteur [y] ſuit le ſentiment [dont on vient de parler.]

24937. Mſ. Remarques critiques de François DE CAMPS, Abbé de Signy, ſur cette Diſſertation.

Ces Remarques ſont conſervées au premier Volume de ſon *Cartulaire hiſtorique de Hugues Capet*, [dans la Bibliothèque de M. de Beringhen.]

24938. ☞ Opinion du Père René-Joſeph TOURNEMINE, Jéſuite, ſur l'origine de la troiſième Race, en réfutant la quatrième Diſſertation de l'Abbé des THUILLERIES: *Journ. des Sçav. Avril*, 1712.]

24939. Défenſe des Diſſertations ſur l'origine de la Maiſon de France: *Paris*, Guignard, 1713, *in-12.*

Cette Défenſe de Claude du Moulinet, Sieur DES THUILLERIES, a été faite pour répondre au Père de Tournemine, qui dans les *Mémoires de Trévoux, Avril* 1712, après avoir rendu compte au public des quatre *Diſſertations* de M. des Thuilleries, réfute à la page 674, la

là dernière, qui traite de la vraie origine des Rois de France de la troiſième Race. Ce Père ſuit l'opinion, dont Beſly eſt le premier Auteur, que Hugues le Fort eſt fils de Hugues l'Abbé, fils de Charlemagne.

24940. ☞ Eclairciſſemens (du même Abbé DES THUILLERIES): *in*-12. de 20 pages.]

24941. ☞ De l'Origine de Robert, Chef de la troiſième Race de nos Rois, & des (4) Opinions différentes qu'il y a eu à ce ſujet.

C'eſt le commencement de l'*Hiſt. Généalogique des Rois de France de la troiſième Race, dernière Edition*, du P. Anſelme, donnée en 1726; par les PP. ANGE & SIMPLICIEN, *tom. I. pag.* 65.]

24942. ☞ Sur la Queſtion de ſçavoir ſi ceux qui conviennent que la Maiſon de nos Rois a la même ſource que celle de Charlemagne, doivent l'appeller la troiſième Race: *Mercure, Juillet*, 1735.

L'Auteur étant du ſentiment de ceux qui croient que la troiſième & la ſeconde Race de nos Rois ont eu la même origine, voudroit qu'on ne comptât plus que deux Races diviſées en pluſieurs branches.]

24943. ☞ Des Antiquités de la Maiſon de France & des Maiſons Mérovingienne & Carlienne, & de la diverſité des opinions ſur les Maiſons d'Autriche, de Lorraine, de Savoye, Palatine & pluſieurs autres Maiſons Souveraines; par Gilbert-Charles LE GENDRE, Marquis DE S. AUBIN (ſur Loire), ci-devant Maître des Requêtes: *Paris*, Briaſſon, 1739, *in*-4.

La première Partie de cet Ouvrage, qui eſt la plus conſidérable, traite de la deſcendance de Robert le Fort, biſaïeul de Hugues Capet. Elle eſt diviſée en ſix Chapitres. Le premier parle des Ancêtres de Hugues Capet, en remontant juſqu'à Robert le Fort. Dans les quatre ſuivans, l'Auteur réfute quatre opinions différentes au ſujet des Ancêtres de Robert le Fort: la première, qui lui donne une origine Saxone, en le faiſant venir de Witikind: la ſeconde de Conrard, Comte d'Altorf: la troiſième, qui ſe diviſe en pluſieurs claſſes, & qui le fait ſortir de S. Arnoul: & la quatrième, des Rois Mérovingiens, par une autre lignée que celle de S. Arnoul.

Dans le Chapitre VI. l'Auteur expoſe ſon opinion. Il fait ſortir Robert le Fort des Rois de Lombardie, par un Childebrand, Prince de ce Pays. Voici la ſuite de cette Généalogie: Anſprand, Roi de Lombardie; Sigebrand, Childebrand, Roi de Lombardie après ſon oncle; Luitprand, Nébilon, Comte de Madric, Théodebert auſſi Comte de Madric; Robert, qui eut d'Agaune, fille d'un Comte de Berry, Robert le Fort, qui eut d'Adélaïde, veuve de Conrard Comte d'Altorf, Eudes & Robert, qui furent Rois de France.

Il n'y a rien de ſi embrouillé dans notre Hiſtoire, que la deſcendance de Hugues Capet. L'ignorance de ſon temps, ou les efforts qu'ont fait les Auteurs qui l'ont ſuivi, pour appuyer ſon droit à la Couronne, peuvent en avoir été la cauſe. Quoi qu'il en ſoit, preſque tous les Auteurs qui ont traité cette matière, n'ont pu s'empêcher de convenir de l'incertitude de leur opinion. Celle de M. le Gendre de S. Aubin eſt fondée uniquement ſur un paſſage de Helgaud, Religieux de Fleury-ſur-Loire, qui vivoit ſous le Règne de Robert II. fils de Hugues Capet.

Helgaud dit bien peu de choſe, & il faut avoir bien envie de former un ſyſtême pour l'aſſeoir ſur un paſſage auſſi vague: je doute que celui-ci faſſe fortune, tant qu'il ne ſera pas mieux étayé.

La ſeconde Partie eſt diviſée en deux Chapitres. Dans le premier, l'Auteur traite de la Maiſon Mérovingienne. Il avoue de bonne foi qu'on ne ſçait rien de certain ſur l'origine de cette Maiſon, & ſur la Généalogie des premiers Rois. Il s'attache uniquement à faire voir qu'elle ne s'éteignit point en la perſonne de Childeric III. mais qu'elle ſubſiſta en la perſonne des Ducs d'Aquitaine & de leurs deſcendans, parceque Bogis, père d'Eudes, Duc d'Aquitaine, étoit fils de Caribert, fils de Clotaire II. (& ce ſentiment eſt approuvé aujourd'hui, & expoſé dans la nouvelle *Hiſt. de Languedoc*, par D. Vaiſſette).

Dans le ſecond Chapitre, M. de S. Aubin réfute l'opinion d'un grand nombre d'Auteurs, qui font ſortir la Maiſon Carlienne de la Mérovingienne, par le Mariage d'Induſtrie, fille de Clovis, avec Ferréole, & celui de Blitilde, fille de Clotaire avec Ansbert, grand-père de S. Arnoul. Il rapporte enſuite différentes opinions ſur l'Origine des Maiſons d'Autriche, de Bavière, de Lorraine & des anciens Lantgraves de Turinge.

On apprend au reſte peu de choſe par cet Ouvrage; où il y a beaucoup de citations employées diverſement ailleurs.]

24944. ☞ Réponſe de M. le Marquis DE S. AUBIN, aux objections contenues dans les Réflexions ſur les Ouvrages de Littérature, dans les Obſervations ſur les Ecrits modernes, & dans le Journal des Sçavans, au ſujet du Traité des Antiquités de la Maiſon de France: *Mercure, Juin*, 1740, II.e vol.

Cette Réponſe ſe trouve auſſi jointe à la fin de l'Ouvrage précédent.]

24945. ☞ Seconde Réponſe du même, aux mêmes. *Mercure, Septembre*, 1740.]

24946. ☞ Lettre de M. le Marquis DE S. AUBIN, aux Auteurs des Mémoires de Trévoux, ſur l'Article XCIII. de Novembre 1741: *Mém. de Trévoux, Février*, 1742, *pag.* 241.

L'Auteur appelle, comme il le dit lui-même, du Jugement que les Journaliſtes avoient porté de ſon Ouvrage ſur les *Antiq. de la Maiſon de France.*]

24947. ☞ Examen ſommaire des différentes Opinions qui ont été propoſées ſur l'origine de la Maiſon de France, par M. DE FONCEMAGNE, 1746: *Mém. de l'Acad. des Inſcript. & Bel. Lettr. tom. XX. pag.* 548.

L'Auteur n'y fait que diſcuter les différentes Opinions qui ont été propoſées ſur ce ſujet, ſans en adopter aucune. Il les réduit à quatre, & fait ſentir en quoi elles ne ſont pas recevables.]

24948. ☞ De l'Origine de la troiſième Race des Rois de France, & des différentes Opinions à ce ſujet: 1760.

C'eſt le commencement de la Préface du tom. X. de la *Nouvelle Collection des Hiſtoriens de France*; par les Bénédictins. On y trouve des Tables Généalogiques pour chaque Opinion, ce qui rend les choſes ſenſibles. Ces Opinions ſont au nombre de ſept, ſelon les Bénédictins.]

24949. ☞ L'Origine de la Maiſon de France; par M. (Germain-François Poullain) DE SAINTFOIX.

Ce Morceau (qui n'a point été imprimé à part) ſe trouve dans les *Eſſais hiſtoriq.* (*Paris*, 1766, 4e Ed.) *tom. II. p.* 119-130. Il fait venir la troiſième Race de Witichind, & celui-ci des Mérovingiens.]

24950. Mſ. Parenté du Roi Philippe I. avec Bertrade de Montfort.

Ce Diſcours eſt conſervé entre les Manuſcrits de M. Dupuy, num. 638.

* Cette parenté eſt auſſi prouvée dans le *Formula*

Regnante Chriſto, de Blondel : *Amſt.* 1646, *in*-4. Il y traite fort au long, du Divorce de Philippe avec Berthe.

24951. Genealogia Regum Franciæ & Daniæ exarata ad probandam conſanguinitatem inter Philippum Auguſtum Regem Franciæ & Iſemburgam Reginam; ex Regiſtro Cameræ Computorum Pariſienſis.

Cette Généalogie eſt imprimée dans Labbe, au tom. II. de ſes *Mélanges*, *pag.* 631 : *Paris*, 1664, *in*-4.

24952. Mſ. Genealogia aliquot Regum Franciæ, per quam apparet quantùm attinere poteſt Regi Francorum Regnum Navarræ; per Richardum Scott, Monachum, qui vivebat ſub Carolo V. & hanc Genealogiam Anſillo Choquardi ejus tunc Regentis Conſiliario miſit : *in-fol.*

Cette Généalogie eſt conſervée dans la Bibliothèque de Saint-Victor, num. 419.

24953. Mſ. Genealogia Regum Franciæ, à ſancto Ludovico, uſque ad Carolum VI. *in-fol.*

Cette Généalogie eſt conſervée dans la Bibliothèque du Roi, entre les Manuſcrits de M. de Gaignières.

24954. Généalogie des Rois de France, depuis ſaint Louis juſqu'à Charles VII. & l'extinction du faux droit prétendu ſur le Royaume de France, par les Anglois; par Alain CHARTIER.

Elle eſt imprimée à la page 253 de ſes *Œuvres* : *Paris*, 1617, *in*-4.

24955. Table généalogique de tous les Deſcendans de Charles VI. Roi de France; par Jean LE LABOUREUR.

Cette Généalogie eſt imprimée dans ſes *Annotations ſur l'Hiſtoire de ce Roi* : *Paris*, 1661, *in-fol.*

24956. Mſ. Généalogie de la Maiſon d'Orléans, avec ſes Armes & celles de ſes Alliances, depuis Charles V. juſqu'au temps de François I. *in-fol.*

Cette Généalogie eſt conſervée dans la Bibliothèque du Roi, num. 9487.

24957. Valeſiorum Franciæ Regum Origo ſplendida, invictum robur & proſperum imperium; Stephano FORCATULO, Juriſconſulto, auctore : *Pariſiis*, 1579, *in*-8.

☞ Cet Ecrit ne renferme que des conjectures & des étymologies forcées, avec peu de traits remarquables.]

24958. Mſ. Généalogie de la Maiſon de Bourbon : *in-fol.*

Elle [étoit] conſervée dans la Bibliothèque de M. le Chancelier Seguier, num. 838, [aujourd'hui à Saint-Germain-des-Prés.]

24959. Mſ. Généalogie de la Maiſon de Bourbon, où eſt la louange de ſaint Louis & les Terres & Seigneuries appartenantes à ladite Maiſon, & comme elles y ſont venues.

Cette Généalogie eſt conſervée dans la Bibliothèque du Roi, num. 900, ſelon le Père Labbe, *pag.* 282 de ſa *Nouvelle Bibliothèque des Manuſcrits.*

24960. Mſ. Chronologie armoriale des Maiſons de France, avec la Généalogie de la Maiſon de Bourbon; par Antoine DU BOIS de Valagon : *in-fol.*

Cette Chronologie [étoit] conſervée dans la Bibliothèque de M. l'Evêque de Seez.

24961. Mſ. Généalogie & Alliances des Maiſons de Bourbon, d'Alençon & de Navarre, leur origine & leur progrès, depuis ſaint Louis, écrite en 1559; revue par Jean-Jacques DE MESME, Sieur de Roiſſy, Maître des Requêtes : *in-fol.*

Cette Généalogie eſt conſervée dans la Bibliothèque [du Roi, parmi les Manuſcrits] de M. Colbert, [de S. Germain-des-Prés, entre les Manuſcrits] de M. le Chancelier Seguier, dans la Bibliothèque des Minimes de Paris, num. 46, & chez M. le Préſident de Meſme.

24962. Mſ. Mémoires concernant les Biens de la Maiſon de Bourbon : *in-fol.*

Ces Mémoires ſont conſervés entre les Manuſcrits de M. Dupuy, num. 71.

24963. Mſ. Titres concernant la Maiſon de Bourbon, depuis l'an 1436 juſqu'en 1608 : *in-fol.*

Ces Titres ſont conſervés entre les mêmes Manuſcrits, num. 434.

24964. Mſ. Titres de la Maiſon de Bourbon : *in-fol.* 2 vol.

Ces Titres ſont conſervés dans la Bibliothèque du Roi, entre les Manuſcrits de M. de Gaignières, & dans celle de MM. des Miſſions Etrangères.

24965. Mſ. Mémoires, Titres & Enſeignemens concernant la Maiſon de Bourbon & ſes Branches : *in-fol.* 4 vol.

Ces Mémoires [étoient] conſervés dans la Bibliothèque de M. le Chancelier Séguier, [dont les Manuſcrits ſont aujourd'hui à S. Germain des Prés.]

24966. Mſ. Recueil de pluſieurs Actes, Arrêts, Contrats, Teſtamens, &c. concernant la Maiſon de Bourbon : *in-fol.*

Ce Recueil eſt conſervé dans la Bibliothèque des Minimes de Paris, num. 47.

24967. Mémoire & Recueil de l'Origine, Alliance & Succeſſion de la Royale Famille de Bourbon, Branche de la Maiſon de France. Enſemble de l'Hiſtoire, Geſtes & Services plus mémorables faits par les Princes d'icelle à la Couronne de France : *la Rochelle*, Haultin, 1587, *in*-8.

Ce Livre a été fait en faveur de la Maiſon de Bourbon, contre celle de Guiſe. Il eſt attribué par les uns à Pierre DE BELLOY, Avocat-Général au Parlement de Toulouſe; & par les autres, à PELISSON, Maître des Requêtes de Navarre.

24968. Hiſtoire abrégée de la Maiſon de Bourbon; par E. D. L. I. C.

Cette Hiſtoire abrégée eſt imprimée avec l'*Apologie Catholique* de Pierre DE BELLOY : 1585, *in*-8.

24969. Mſ. Ephémérides Bourbonnoiſes, ou Hiſtoire journalière des Princes, Ducs, Comtes & autres Seigneurs de la Maiſon Royale de Bourbon; (ou) Extraits des Chartes, Titres, Contrats & autres Papiers qui

ſont ès Chambres des Comptes de Paris & de Moulins, & des Journaux des Maîtres de la Chambre aux Deniers des Ducs de Bourbonnois; par Noël Cousin, Conſeiller pour le Roi en la Sénéchauſſée & Siége Préſidial de Bourbonnois à Moulins.

Ces Ephémérides ſont citées par M. Lenglet, dans ſon *Catalogue des Hiſtoriens*.

Du Cheſne, *pag.* 278 de la ſeconde Edition de ſa *Bibliothèque des Hiſtoriens de France*, aſſure que cette Hiſtoire devoit être bien-tôt miſe en lumière à Paris; [mais elle n'a point paru.]

☞ C'eſt une Hiſtoire & une Suite des Ducs de Bourbon, depuis Robert, Comte de Clermont, dernier fils de S. Louis, juſqu'à Henri IV. Elle finit ſous ſon Règne, en 1598.]

24970. Henrici IV. Galliæ & Navarræ Regis Androgeneia : *Coloniæ*, 1591, *in-fol.*

24971. Exegeſis genealogica, ſive Explicatio Arboris Gentilitiæ Galliæ Regis Henrici, ejus nominis IV. Regum 65, Navarræ III. Regum 39, ex probatiſſimis Hiſtoricis Latinis & Gallicis delineata : ſtudio Joſephi Texeræ, Portugallenſis, Ordinis Prædicatorum, Regis Portugalliæ, atque etiam Henrici III. Regis Franciæ & Poloniæ Concionatoris : *Turonibus*, 1590, *in-4.*

Eadem ab Auctore aucta : *Lugduni-Batavorum*, Raphelingii, 1592, 1617, *in-4.*

La même Edition avec ce titre : Stemmata Franciæ, item Navarræ Regum, à primâ Gentis origine ad Henricum IV. *Leidæ*, Maire, 1619, *in-4.*

La même Explication traduite en François par C. de Heris, dit Cocqueriomont : *Paris*, Beys, 1595, *in-4.*

Texeira fait remonter l'Origine des Bourbons juſqu'à Antenor, premier Roi de [ces] Troyens [dont on a prétendu faire venir les François.] Son Ouvrage commence ainſi par des fables.

24972. Généalogie de la Maiſon Royale de Bourbon : 1599, *in-8.*

24973. La Généalogie de la Maiſon de Bourbon, depuis Pharamond juſqu'à Henri IV. par Pierre Matthieu.

Elle eſt imprimée avec ſon *Hiſtoire de la Guerre* entre la France & l'Eſpagne, *pag.* 44 : *Paris*, 1600, *in-8.* & avec ſon *Hiſtoire de la Paix* : *Paris*, 1606, *in-8.* [ci-devant, N.os 19737 & 19821.]

La même : *Paris*, Sonnius, 1610, *in-8.*

La medeſima tradotta da Girolamo Coccini : *in Venetia*, 1625, *in-4.*

24974. Hiſtoire généalogique de la Maiſon Royale de Bourbon; par Antoine de Laval, Capitaine du Château de Moulins.

Cette Hiſtoire eſt imprimée avec ſes *Deſſeins des Profeſſions nobles* : *Paris*, 1612, *in-4.*

24975. La Deſcente généalogique, depuis S. Louis, de la Maiſon Royale de Bourbon, enrichie de l'Hiſtoire ſommaire des faits, vies & morts de tous les Deſcendans juſqu'à préſent; par Henri de Montagu, Sieur de la Coſte : *Paris*, Rigaud, 1609, *in-12.*

24976. Hiſtoire de l'ancienne extraction, ſource & origine de la Maiſon Royale de France; par Claude Rubys, Conſeiller au Préſidial de Lyon : *Lyon*, 1613, *in-8.*

24977. La Généalogie des Rois, Ducs, Princes, Marquis & Comtes de la Maiſon de Bourbon & de leurs Alliances; par Thomas Fougasses : *Paris*, 1613, *in-8.*

24978. Hiſtoire généalogique de la Maiſon de France (de la troiſième Race;) par Scevole & Louis de Sainte-Marthe : *Paris*, Pacard, 1619, *in-4.*

☞ La ſeconde Edition de ce Livre *in-fol.* qui contient encore les deux premières Races, eſt indiquée ci-devant, N.° 24831.]

24979. Les Lauriers de la Maiſon de Bourbon, ou Recherches curieuſes des actions héroïques de ſes Princes; par Jean Collins, Aumônier du Roi : *Paris*, 1641, *in-4.*

24980. Hiſtoire des Princes de la Maiſon Royale, & Deſcription curieuſe des Exploits & Conquêtes, tant des Rois que des Princes du Sang de Bourbon juſqu'à préſent, [avec un Diſcours hiſtorique ſur les Batailles de Cerizoles & de Rocroy, données par les Ducs d'Enghien;] par le Sieur D. L. Gentilhomme ordinaire de la Chambre du Roi : *Paris*, [*Denain*] 1644, *in-4.*

24981. Carte généalogique de la Royale Maiſon de Bourbon, [avec les Eloges des Princes contenans des Remarques ſommaires;] par Charles Bernard, Hiſtoriographe de France : *Paris*, 1634, *in-fol.*

La même, continuée & publiée ſous ce titre : Généalogie de la Maiſon Royale de Bourbon, avec les Portraits & Eloges des Princes qui en ſont ſortis; & les Remarques hiſtoriques de leurs illuſtres actions, depuis ſaint Louis juſqu'à Louis XIII. *Paris*, 1646, *in-fol.*

Charles Sorel, qui a continué cette Généalogie, avoue à la page 413 de ſa *Bibliothèque Françoiſe*, qu'il a changé & ajouté ce qu'il a cru néceſſaire dans cet Ouvrage [de ſon Oncle.]

* Il n'y a preſque ajouté que les Portraits.

24982. Carte généalogique, chronologique & hiſtorique de la poſtérité de S. Louis; par Antoine de Saint-Gabriel, Feuillent : *Paris*, 1667, *in fol.*

Ce Religieux, qui ſe nommoit dans le monde Deſprez, eſt mort en 1701. « Il ne [s'étoit] pas encore fait » de Carte généalogique ſi grande & ſi magnifique que » celle-ci. Le principal deſſein de l'Auteur eſt de repré» ſenter toute la poſtérité de S. Louis, & il le fait avec » tant d'exactitude, que cette Table peut tenir lieu » d'une Hiſtoire entière; car on y voit ſelon l'ordre » généalogique le nom de plus de cinq cens perſonnes, » avec un Abrégé de leur Hiſtoire, & cela ſans confu» ſion ». *Journal des Sçavans, du 4 Avril* 1667.

☞ *Voyez* Lenglet, *Méth. hiſtoriq. in-4. tom. IV. pag.* 437.]

24983. Généalogie de la Maiſon de Bourbon, depuis l'an 400 de Jeſus-Chriſt.

Cette Généalogie eſt imprimée au tom. I. du *Portrait géographique & hiſtorique de l'Europe : Paris*, 1675, *in*-12.

24984. Tableaux généalogiques des ſeize Quartiers de nos Rois, depuis S. Louis juſqu'à préſent, des Princes & des Princeſſes qui vivent, & de pluſieurs Seigneurs du Royaume; par Jean LE LABOUREUR : *Paris*, Couſtellier, 1683, *in-fol.*

Cet Ouvrage contient le nom & les armes de près de huit cens Familles de ce Royaume. Le Père Meneſtrier qui l'a publié, pour le rendre plus utile, y a joint un Traité de l'origine, de l'uſage & de la pratique des Lignes & des Quartiers.

☞ *Voyez* le P. Niceron, *tom. XIV. pag.* 125.]

24985. L'Arbre Royal, ou Cartes généalogiques de la poſtérité de Henri le Grand, dans leſquelles on voit en huit Branches les Alliances de l'auguſte Maiſon de Bourbon; par le Sieur TARDIF, Généalogiſte du Roi : *Paris*, 1701, *in-fol.*

24986. Abrégé généalogique de la Maiſon de France, depuis l'an 956 juſqu'à préſent; par (Claude) BUFFIER, Jéſuite.

Cet Abrégé remplit le Tome II. de ſon Introduction à l'*Hiſtoire des Maiſons ſouveraines de l'Europe : Paris*, Couſtelier, 1717, *in*-12.

24987. ☞ Carte généalogique & chronologique de la Maiſon de France, pour faciliter la lecture & l'intelligence de l'Hiſtoire de France, dédiée & préſentée au Roi; par M. l'Abbé HURÉ : *Paris*, 1750, *in-fol.* deux grandes feuilles.

L'Auteur ſe diſpoſoit d'en donner quatre autres, qui devoient contenir les Rois & Princes du Sang Royal des trois Races.]

24988. ☞ Tableau généalogique & chronologique de la Maiſon Royale de France, dédié à Monſeigneur le Comte d'Artois; par le Sieur CLABAULT : *Paris*, 1763, en huit grandes feuilles.

Cette Table Généalogique, qui ne regarde que la troiſième Race de nos Rois, eſt la plus belle & la plus intéreſſante qui ait encore paru. L'Auteur y a joint une *Analyſe* : (*Paris*, Lottin l'aîné, 1764, *in*-8.) où il inſiſte ſur ce qu'il y a de particulier dans ſon Ouvrage; ſçavoir l'indication des Maiſons alliées à la Maiſon Royale de France. Il ſe propoſe de publier le Tableau des deux premières Races, où l'on verra ſur-tout les deſcendances de Charlemagne par femmes; ce qui intéreſſe une multitude de Maiſons, ou Souveraines ou Nobles.]

24989. ☞ Diſſertation ſur le nom de Famille de l'auguſte Maiſon de France; (par M. l'Abbé Baltazard DE BURLE DE REAL :) *Paris*, 1762, *in*-4. de 8 pages, & *Mercure*, 1762, *Octobre*, *Vol. II. pag.* 77.

L'Auteur prétend qu'on ne doit pas l'appeller Maiſon de Bourbon.]

24990. ☞ Recueil de Mémoires & Diſſertations, qui établiſſent que c'eſt par erreur & un mauvais uſage, que l'on nomme l'auguſte Maiſon qui règne en France, la Maiſon de Bourbon; que ſon nom eſt France, & qu'entre toutes les Maiſons Impériales & Royales régnantes, elle eſt la ſeule qui ait pour nom de Famille le nom même de ſa Couronne : *Paris*, Muſier, 1769, *in*-12. de 183 pages.

La première des quatre Pièces de ce Recueil eſt un Mémoire de M. DE SALLO, imprimé en 1665, à la ſuite de ſon Traité des Légats, ſur la Queſtion s'il faut nommer la Reine Marie-Thérèſe d'Eſpagne ou d'Autriche. La ſeconde Pièce eſt une Diſſertation de M. DE REAL, pour le nom de Maiſon de France, imprimée en 1735, en une feuille *in*-4. La troiſième eſt un Diſcours avec des Notes, ſur l'erreur introduite à ce ſujet du temps de Henri IV. enfin un Extrait de la *Science du Gouvernement*, du même M. de Real, *tom. V. chap. IV. ſect. II. num.* 2.]

☞ ON peut encore conſulter, ſur l'Origine & les Généalogies de la troiſième Race, = le Mars Gallicus, Liv. I. chap. 32 juſqu'au 38, = l'Examen du Diſcours publié contre la Maiſon de France de Belloy, = l'Auguſte Baſilique de S. Arnoul, par Valladier, *pag.* 186, = les Ouvrages ſur le Mariage d'Anſbert & de Blitilde, rapportés ci-deſſus, = les Mélanges de Priezac, *pag.* 338, = l'Origine des François, par Audiguier, *t. II. p* 287, = l'Hiſtoire de la Monarchie Françoiſe, par Marcel, *tom. II. pag.* 268.]

ARTICLE II.

Hiſtoires des Reines de France.

☞ Les Hiſtoires particulières, &c. ſeront par ordre chronologique, après les Hiſtoires générales.]

24991. LES Portraits des Reines de France; par Henri CAPITAIN : *in-fol.*

Ce ſont les mêmes Portraits qui ſe trouvent dans l'*Hiſtoire de France* de Mézeray, [en partie imaginaires. *Voyez* ci-devant, N.° 15758.]

24992. Abrégé des Vies des Reines de France; par François Eudes DE MÉZERAY.

Cet Abrégé eſt imprimé dans ſon *Hiſtoire de France : Paris*, 1643-1651, 1685, *in-fol.* 3 vol. & dans ſon *Abrégé chronologique*, depuis l'Edition de 1701.

24993. Mſ. Abrégé de l'Hiſtoire chronologique des Reines de France, depuis le commencement de la Monarchie juſqu'à François I. avec une longue Préface, & une Diſſertation qui ſert d'Introduction à cette Hiſtoire; par François DE CAMPS, Abbé de Signy : *in-fol.*

Cet Abrégé [étoit] conſervé dans la Bibliothèque de l'Auteur, [& eſt aujourd'hui dans celle de M. de Beringhen.]

☞ « L'Abbé de Camps fait voir dans cette Diſſer-» tation, que les Rois de la première & de la ſeconde » Race ont épouſé deux ſortes de femmes; que les pre-» mières étoient d'une haute naiſſance, & les ſecondes » qualifiées de *Concubines*, d'une naiſſance abjecte; & » que celles-ci avoient été épouſées légitimement ſelon » le for Eccléſiaſtique, quoique leur Mariage n'eût » point été fait avec les formalités requiſes par le for » civil ».]

24994. Hiſtoire des Reines de France, avec les Généalogies de la Maiſon Royale; par

Louis LE GENDRE, Chanoine de l'Egliſe de Paris.

Cette Hiſtoire eſt imprimée au tom. II. de ſon *Hiſtoire de France : Paris*, Cl. Robuſtel, 1718, *in-fol.* ☞ *Voyez* ci-devant, N.° 15806.]

24995. ☞ Mſ. Traités des Reines de France ; par M. DE FONTANIEU, Conſeiller d'Etat : *in-4.*

Ils ſont conſervés dans la Bibliothèque du Roi.]

24996. Les Eloges & Vies des Reines, Princeſſes, Dames & Damoiſelles illuſtres en piété, courage & doctrine, qui ont fleuri de notre temps ; par Hilarion DE COSTE, Religieux de l'Ordre des Minimes : *Paris*, Cramoiſy, 1630, *in-4.*

Les Vies contenues dans ce Volume ſont rapportées ci-après en détail.

24997. ☞ Mémoires hiſtoriques, critiques & anecdotes des Reines & Régentes, & des Favorites des Rois de France ; par M. DREUX DU RADIER : *Amſterdam* (*Paris*,) 1763, *in-12.* 4 vol. en 8 parties.

L'Ouvrage finit à Marie-Thérèſe d'Autriche, femme de Louis XIV. morte en 1683.]

24998. Les Mémoires & Recherches de la dévotion, piété & chaſteté des illuſtres Roynes de France ; enſemble les Egliſes, Monaſtères, Hôpitaux & Colléges qu'elles ont fondés & édifiés en divers endroits de ce Royaume, [au moyen deſquelles Fondations Dieu leur a donné féconde & heureuſe lignée ;] par Nicolas HOWEL, Pariſien, [Intendant & Gouverneur de la Maiſon de la Charité Chrétienne :] *Paris*, Métayer, 1586, *in-8.*

24999. Le Temple de la gloire, contenant les Eloges hiſtoriques de treize Annes, Roynes & Princeſſes : *Paris*, *in-fol.*

Jean PUGET DE LA SERRE eſt Auteur de cet Ouvrage, & l'a dédié à la Reine Anne d'Autriche, [femme de Louis XIII. & Régente ſous la Minorité de Louis XIV.]

25000. Vita ſanctæ Chlotildis, Burgundiorum Regis filiæ, Francorum Reginæ.

La Vie de cette Reine, femme de Clovis I. morte en 545, n'eſt pas d'un Auteur fort eſtimé ni proche du temps de la Sainte. Elle eſt imprimée dans le Recueil de Jean Raviſius Textor, intitulé : *De claris Mulieribus*, (*fol.* 214, *verſo :*) *Pariſiis*, & *Coloniæ*, 1521, *in-fol.* & au tom. I. des *Actes des Saints de l'Ordre de S. Benoît*, *pag.* 98.

25001. Excerpta ex GREGORIO Turonenſi, [de ſancta Clotilde,] cum Commentario prævio Godefridi HENSCHENII, è Societate Jeſu.

Ces Extraits ſont imprimés parmi les *Vies des Saints* de Bollandus, au 3 de Juin.

25002. Vie de ſainte Clotilde ; par Jacques DESMEY, Docteur de Sorbonne : *Rouen*, Oſmont, 1613, *in-12.*

25003. Vie & Miracles de ſainte Clotilde, Patrone d'Andely, mis en Vers par Nicolas PIEDUCANT, Curé de Foreſt au Vexin : *Rouen*, Maury, 1636, *in-8.*

25004. Vie de ſainte Clotilde ; par MODESTE de ſaint Amable.

Cette Vie eſt imprimée au tom. I. de ſa *Monarchie ſainte : Clermont*, 1670, *in-fol. pag.* 29.

25005. Vie de la même ; par François GIRY.

Cette Vie eſt imprimée dans ſon *Recueil des Vies des Saints*, au 3 de Juin.

25006. Vie de la même ; par Adrien BAILLET.

Cette Vie eſt imprimée dans ſon *Recueil des Vies des Saints*, au même jour.

25007. ☞ Extrait du Mémoire de M. l'Abbé (Jean) LEBEUF, ſur la Reine Pédauque, où l'on examine quelle pourroit être cette Reine. *Mercure*, *Décembre*, 1751.

L'Auteur prétend que ce n'eſt point la Reine Clotilde qui eſt repréſentée d'une manière ſingulière, comme l'ont avancé le Père Mabillon & quelques autres Sçavans, mais la Reine de Saba, ſi connue dans l'Hiſtoire de Salomon.]

25008. Vita ſanctæ Radegundis, Reginæ Francorum & Monachæ Pictavienſis, duobus Libris conſcripta. Liber primus ; auctore Venantio FORTUNATO, Epiſcopo Pictavienſi. Liber ſecundus ; auctore BAUDONIVIA, Moniali æquali.

Cette Vie eſt imprimée dans le *Recueil des Vies des Saints* de Surius, au 13 d'Avril, & au tom. I. des *Actes des Saints de l'Ordre de S. Benoît*, *pag.* 319. Cette Sainte, qui étoit femme de Clotaire I. eſt morte en 587, & Fortunat vivoit l'an 600.

25009. ☞ Mſ. Vie de ſainte Radegonde, femme de Clotaire, compoſée en Latin par SS. Fortuné & Audebert, Evêques de Poitiers, traduite en François : *in-4.*

Cet ancien Manuſcrit, ſur vélin, eſt cité *pag.* 215 du Catalogue de M. de Cangé, & eſt à préſent dans la Bibliothèque du Roi.]

25010. Vita ejuſdem ; auctore HILDEBERTO, Turonenſi Archiepiſcopo.

Cette Vie eſt imprimée à la *pag.* 806 de ſes Œuvres : *Pariſiis*, le Conte, 1708, *in-fol.* L'Auteur eſt mort en 1134.

25011. Vie de ſainte Radegonde, Royne de France, Fondatrice du Monaſtère Royal de ſainte Croix de Poitiers, traduite du Latin par Jean Bouchet : *Poitiers*, 1527, *in-4.*

25012. Vie de la même, avec des Notes de Charles PIDOUX : *Poitiers*, 1621, *in-12.*

Cette Vie a été compoſée par E. L. P. c'eſt ainſi que l'Auteur eſt déſigné.

25013. Vie de la même ; par Joſeph DE MONTEIL : *Rodez*, Deſclaux, 1627, [*in-8.*]

25014. Preuves hiſtoriques des Litanies de ſainte Radegonde, contenant par abrégé les actions miraculeuſes de ſa vie, tirées des Hiſtoriens François ; par Jean FILLEAU, Avocat au Siége Préſidial de Poitiers : *Poitiers*, Mounin, 1643, *in-4.*

Les mêmes Preuves ſont imprimées avec ſon *Traité de l'Univerſité de Poitiers : Poitiers*, 1644, *in-fol.* Cet Auteur eſt mort en 1682.

Digitized by Google

25015. Vie de ſainte Radegonde; par MODESTE de ſaint Amable.

Cette Vie eſt imprimée au tom. I. de ſa *Monarchie ſainte : Clermont*, 1670, *in-fol.*

25016. Vie de la même; par François GIRY.

Cette Vie eſt imprimée dans ſon *Recueil des Vies des Saints*, au 13 d'Avril.

25017. Vie de la même; par Adrien BAILLET.

Cette Vie eſt imprimée dans ſon *Recueil des Vies des Saints*, au même jour.

25018. ☞ Trois nouvelles Découvertes dans l'Hiſtoire de l'Egliſe de France : 1.° Que ſainte Radegonde n'a jamais fait le voyage d'Arles : 2.° Que ſainte Radegonde a établi la Règle de S. Céſaire dans ſon Monaſtère de Sainte-Croix de Poitiers, l'an 559 au plutard : 3.° Que ſainte Agnès (de Poitiers) n'a pas été la première Supérieure du Monaſtère de ſainte Radegonde.

Ces Obſervations ſont imprimées dans les *Singularités hiſtoriques* de Dom LIRON, *tom. I. pag.* 256 *& ſuiv.* Elles ont été faites contre MM. Bulteau, Baillet & Fleuri, & contre les PP. le Cointe & Mabillon.]

25019. ☞ Hiſtoire de ſainte Radegonde, Reine de France; par Dom Antoine RIVET, Bénédictin de la Congrégation de S. Maur.

Elle ſe trouve dans ſon *Hiſt. Littéraire de la France, tom. III. pag.* 346-352.]

25020. Vie de ſainte Andovaire, Reine de France, première femme de Chilpéric; par MODESTE de ſaint Amable.

Cette Vie eſt imprimée au tom. I. de ſa *Monarchie ſainte*, (*pag.* 145 :) *Clermont*, 1670, *in-fol.* Sainte Andovaire eſt morte en 580.

25021. Vie de ſainte Géleſuinte, Reine de France, ſeconde femme de Chilpéric; par le même.

Cette Vie eſt imprimée dans le Volume précédent, *pag.* 148.

25022. Déportemens extraordinaires, tant bons que mauvais de la Reine Frédégonde, troiſième femme de Chilpéric; par Eſtienne PASQUIER.

Ce Diſcours eſt imprimé au Chap. II. du Livre X. de ſes *Recherches de la France*. La Reine Frédégonde eſt morte en 597, ſelon Frédegaire.

25023. ☞ Mémoire ſur Frédegonde & ſur Brunehaut, contenant la réfutation de l'apologie de Brunehaut, entrepriſe par quelques Auteurs; par M. GAILLARD, Avocat au Parlement. *Mém. de l'Acad. Royale des Inſcriptions & Belles-Lettres, tom. XXX. pag.* 633.]

25024. Des déportemens déréglés de la Reine Brunehault, femme de Sigebert I. Roi d'Auſtraſie, avec ſon Apologie; par Eſtienne PASQUIER.

Ce Diſcours eſt imprimé au Chap. IV. & ſuiv. du Liv. X. de ſes *Recherches de la France*. Brunehault fut condamnée à mort en 613, [par le Roi Clotaire II.]

25025. Mſ. Innocentia & ſanctitas Brunichildis Reginæ; à Joanne FLOYDO, è Societate Jeſu aſſerta.

Ce Traité eſt cité par Bollandus, dans ſes Notes ſur la Vie de S. Nicet, Evêque de Beſançon, au 8 de Février.

25026. Variæ de Brunichilde fabulæ refutatæ; à Carolo LE COINTE, Congregationis Oratorii Preſbytero.

Cette Réfutation eſt imprimée au tom. II. de ſes *Annal. Eccleſ. Franc.* ſous l'année 613, num. 6. « Le » Père le Cointe fait l'Apologie de la Reine Brunehault, » contre Aimoin & Frédegaire. Mariana avoit déja entrepris ſa défenſe; mais Adrien de Valois avoit ſi ſolidement réfuté ſes raiſons dans le Tome II. de ſon » *Hiſtoire de France*, qu'il ſembloit que la cauſe de » cette pauvre Princeſſe fut déſeſpérée. Néanmoins le » Père le Cointe n'a pas laiſſé de prendre ſon parti, & » fait voir ici fort au long que tout ce que les Hiſtoriens ont dit des meurtres des dix Rois qu'on lui imputent, ſont de pures calomnies ». *Journal des Sçavans, du 22 Décembre* 1666. M. de Cordemoi a ſuivi le ſentiment du P. le Cointe en prenant la défenſe de Brunehault.

☞ L'Abbé Velly s'y eſt auſſi conformé, dans ſa nouvelle *Hiſtoire de France;* mais la manière dont il a parlé à cette occaſion de S. Colomban & de Jonas ſon Hiſtorien, a excité le zèle des Bénédictins, Continuateurs de l'*Hiſt. Littér. de la France*. Ils ont cru devoir faire l'Apologie de ces deux Religieux, & examiner nombre de faits qui concernent la Reine Brunehault.

Voyez l'*Avertiſſement du tom. XII.* de l'*Hiſt. Littér. de la France, pag.* ix-xviij.]

25027. Hiſtoire de la même.

Cette Hiſtoire eſt imprimée au tom. II. de l'*Hiſtoire des Favorites : Amſterdam*, 1700, *in-12.* (*pag.* 147.)

25028. ☞ Mſ. Diſſertation ſur la Reine Brunehault; par M. SILVESTRE DE S. ABEL, de la Société Littéraire d'Auxerre.

Elle eſt conſervée dans les Regiſtres de cette Société. Son objet eſt de laver cette Princeſſe des imputations avancées pluſieurs ſiècles après elle par des Hiſtoriens qui n'ont cité aucuns garants, & qui, peut-être, ne l'ont noircie que pour juſtifier la conduite du Roi Clotaire envers elle.

« L'Auteur doute que Brunehault ait ſubi le ſupplice » dont notre Hiſtoire fait mention. Mais ſans vouloir » entrer dans la critique du plus ou du moins à cet » égard, il me paroît qu'on ne peut révoquer en doute » qu'elle n'ait été brûlée. Dom Germain, de la Congré» gation de S. Maur, qui a fait bâtir l'Egliſe de S. Mar» tin d'Autun, & relever les reſtes de Brunehault (qu'il » a fait transférer du lieu où ils étoient dans la Chapelle » de S. Martin, où l'on voit ſon tombeau,) m'a dit que » les cendres de cette Reine étoient enfermées dans un » petit Cercueil de plomb d'environ deux pieds & demi; » qu'il avoit ouvert ce Cercueil, & qu'il y avoit trouvé » de la terre mêlée de cendres, & des reſtes de petits » os (comme des phalanges) brûlés par l'extrémité, » de ſorte qu'à l'inſpection de ces reſtes on ne pouvoit » douter que Brunehault n'eût été effectivement brû» lée ». C'eſt ce que nous a écrit M. Paſumot, Profeſſeur de Mathématique & de Phyſique à Auxerre, & de la Société Littéraire de cette Ville, qui s'eſt donné la peine de nous extraire ſes Regiſtres, & de nous envoyer des Notices de quelques Livres de la Bibliothèque de cette Société.]

25029. ☞ Mſ. Obſervations ſur la Reine Brunehault; par M. PETYST, Avocat du Roi à Amiens, & de l'Académie de cette Ville.

Dans les Regiſtres de cette Académie.]

25030. Vie de ſainte Bertrude, Reine de France, femme de Clotaire II. par MODESTE de ſaint Amable.

Cette Vie eſt imprimée au tom. I. de ſa *Monarchie ſainte*, (*pag.* 293 :) *Clermont*, 1670, *in-fol.* Sainte Bertrude eſt morte en 623.

25031. ☞ Abrégé de la Vie de Nantilde, Reine de France.

Dans le *Dictionnaire* de Jacques-Georges DE CHAUFEPIE'. Nantilde épouſa Dagobert I. l'an 632, gouverna le Royaume pendant la Minorité de Clovis II. & mourut en 641.]

25032. ☞ Mſ. Vie & Légende de notre bonne & glorieuſe Mère Madame ſainte Baultheux, Royne de France : *in-4.*

Cet ancien Manuſcrit, indiqué *pag.* 268 du Catalogue de M. de Cangé, eſt conſervé dans la Bibliothèque du Roi. Sainte Bathilde, comme on l'appelle aujourd'hui, fut femme de Clovis II. & mourut l'an 680.]

25033. Vita ſanctæ Bathildis, Reginæ Francorum, Sanctimonialis Kalenſis ; auctore anonymo ejus æquali, cum Commentario prævio.

Cette Vie eſt imprimée dans le *Recueil* de Bollandus, au 30 Janvier ; & tom. II. des *Actes des Saints de l'Ordre de S. Benoît*, *pag.* 775.

25034. Alia Vita ejuſdem ; auctore anonymo, ſed antiquo.

Cette Vie eſt imprimée dans le *Recueil* de Bollandus, au 30 Janvier.

* Elle eſt plus récente & mieux écrite que la précédente, ce qui conſiſte ſeulement en quelques différences dans les phraſes. On y a ajouté à la fin la comparaiſon de ſainte Bathilde avec les autres Reines.

La même, traduite en François ; par Robert Arnaud d'Andilly.

Cette Traduction eſt imprimée dans ſon *Recueil des Vies des Saints illuſtres* : *Paris*, 1675, *in-fol.*

25035. Vie de ſainte Bathilde, Reine de France, Fondatrice & Religieuſe de Chelles ; par Eſtienne BINET, Jéſuite : *Paris*, Chappellet, 1624, *in-8.*

25036. Vie de la même ; par MODESTE de ſaint Amable.

Cette Vie eſt imprimée au tom. I. de ſa *Monarchie ſainte*, (*pag.* 138 :) *Clermont*, 1670, *in-fol.*

25037. Vie de la même ; par François GIRY.

Cette Vie eſt imprimée dans ſon *Recueil des Vies des Saints*, au 30 de Janvier.

25038. Vie de la même ; par Adrien BAILLET.

Cette Vie eſt imprimée dans ſon *Recueil des Vies des Saints*, au même jour.

25039. Vie de ſainte Ultrogothe, Reine de France, femme du bienheureux Childebert (II.) par MODESTE de ſaint Amable.

Cette Vie eſt imprimée au tom. I. de ſa *Monarchie ſainte*, (*pag.* 82 :) *Clermont*, 1670, *in-fol.*

25040. ☞ Mſ. Epitaphe de la Reine Théodechilde, & autres, qui ſe voyent à Saint-Pierre le Vif de Sens ; avec des Remarques par M. l'Abbé du Four DE LONGUERUE.

On les trouve indiqués parmi les Manuſcrits qu'il a laiſſés, dans la Notice qui eſt à la tête du *Recueil de Pièces intéreſſantes*, &c. *Genève*, (*Paris*, le Jay) 1769, *in-12.*]

25041. Vie de la bienheureuſe Hildegarde, ſeconde femme de Charlemagne ; par MODESTE de ſaint Amable.

Au Tome II. de ſa *Monarchie ſainte*, *pag.* 442.

25042. ☞ Judithæ Auguſtæ Francicæ, uxoris ſecundæ Ludovici Pii, Elogium hiſtoricum ; auctore Georgio Chriſtiano GEBAVERO, Lipſienſi Juriſconſulto : *Lipſiæ*, 1720, *in-4.*]

25043. Vie de ſainte Richarde, femme de Charles le Gros ; par MODESTE de ſaint Amable.

Cette Vie eſt imprimée tom. II. de ſa *Monarchie ſainte*, *pag.* 558.

25044. L'Héritière de Guyenne, ou l'Hiſtoire d'Eléonore, fille de Guillaume, dernier Duc de Guyenne, femme de Louis VII. Roi de France, enſuite de Henri II. Roi d'Angleterre ; par Iſaac DE LARREY : *Rotterdam*, Léers, 1692, *in-12.*

Cette Hiſtoire curieuſe & bien écrite, eſt le ſecond Ouvrage qu'ait publié Iſaac de Larrey, Gentilhomme du Pays de Caux, retiré en Hollande. Elle contient la Vie de cette Reine, depuis l'an 1136 juſqu'en 1204, qu'elle mourut. Il s'y trouve quelques événemens qui ſentent le Roman.

☞ On peut voir ce qui en eſt dit dans l'*Hiſtoire de la Rochelle*, par M. Arcere (*tom. I. pag.* 188 :) *Paris*, 1757, *in-4.*]

25045. Mſ. Les Geſtes de la Reine Blanche ; petit Diſcours fait ſous le Règne de François I. préſenté à Madame Louiſe de Savoye, mère du Roi & Régente du Royaume : *in-fol.*

Ces Geſtes, qui ſont fort courts, fort confus & très-défectueux, ſe conſervent dans la Bibliothèque du Roi, num. 1736, ſelon le P. Labbe, *pag.* 295 de ſa *Bibliothèque des Manuſcrits* : *Paris*, 1653, *in-4.* Blanche de Caſtille, femme de Louis VIII. & mère de S. Louis, eſt morte en 1253. L'Auteur de ces Geſtes s'appelle Eſtienne LE BLANC, qui depuis a été Contrôleur de l'Epargne.

25046. Mſ. Geſtes ou Vie de Blanche de Caſtille, écrite par ordre de la Reine Catherine de Médicis : *in-fol.*

Cette Vie eſt conſervée entre les Manuſcrits de M. Dupuy, num. 606, & [étoit] dans la Bibliothèque de M. le premier Préſident de Meſme.

25047. Blanche, Infante de Caſtille, mère de S. Louis, Reine & Régente en France : *Paris*, de Sommaville, 1644, *in-4.*

Cette Hiſtoire a été écrite & illuſtrée de quelques anciens Actes, par Charles DE COMBAULT, Baron D'AUTEUIL, mort en 1670.

☞ On trouve au commencement un Diſcours des Régentes les plus célèbres de l'antiquité ; & à la fin, Preuves & Eclairciſſemens des choſes plus conſidérables contenues en cet Ouvrage.

L'Auteur fait voir d'abord que dans tous les temps & chez tous les Peuples, il y a eu des femmes illuſtres qui les ont gouvernés avec beaucoup de ſageſſe & de gloire ; & que parmi nous la Régence a toujours été déférée aux femmes, qui s'en ſont acquitté avec tout le ſuccès poſſible. Il conduit ſa narration juſqu'à la Reine Blanche, qu'il nous dépeint en trois Livres, comme un modèle des vertus Royales, Chrétiennes & Politiques.

& qu'il diſculpe totalement des calomnies avancées contre elle au ſujet de ſes amours avec le Comte de Champagne & Roi de Navarre. Il reprend enſuite ſon Diſcours ſur les Régentes, qu'il finit à Anne d'Autriche, mère de Louis XIV. Son but eſt de prouver que les femmes, quoiqu'exclues du Trône par nos Loix, ne le ſont pas des Régences, & qu'elles ont été autoriſées & maintenues dans cette poſſeſſion malgré les conteſtations qui ſe ſont élevées de temps en temps ſur ce ſujet.

Voyez ſur cet Ouvrage, la *Méth. hiſt.* de Lenglet, *in-4. tom. IV. pag.* 157. = *Biblioth. Harley, tom. II. pag.* 532.]

25048. ☞ Les Poéſies du Roi de Navarre; avec des Notes & un Gloſſaire François; précédées de l'Hiſtoire des révolutions de la Langue Françoiſe, depuis Charlemagne juſqu'à S. Louis; d'un Diſcours ſur l'ancienneté des Chanſons Françoiſes, & de quelques autres Pièces; (par M. LÉVÊQUE DE LA RAVALIÈRE, de l'Académie des Inſcriptions & Belles-Lettres:) *Paris*, 1742, *in*-12. 2 vol.

On trouve dans le Tome I. l'Ecrit ſuivant, qui avoit déja été imprimé cinq ans auparavant.]

25049. ☞ Examen critique des Hiſtoriens qui ont prétendu que les Chanſons de Thibaut, Roi de Navarre, Comte de Champagne & de Brie, Palatin, s'adreſſoient à la Reine Blanche de Caſtille, mère de S. Louis; (par M. LÉVÊQUE DE LA RAVALIERE. *Mercure*, 1737, *Août*, & dans les *Variétés hiſtoriques, tom. I. pag.* 15.]

25050. ☞ Extrait d'une Lettre du R. P. LE PELLETIER, Chanoine Régulier de la Congrégation de Sainte-Geneviève, ſur le même ſujet. *Mercure*, 1738, *Juin.*]

25051. ☞ Réponſe de l'Auteur de l'Examen critique: *Ibid.*]

25052. ☞ Lettre du Père LE PELLETIER, ſur le même ſujet: *Ibid.* 1739, *Janvier.*]

25053. ☞ Réponſe à la Lettre précédente: *Ibid.* 1739, *Mars.*

L'Auteur de cette Réponſe prétend prouver que les Chanſons de Thibaud, Comte de Champagne & Roi de Navarre, n'ont jamais été faites pour la Reine Blanche, & que l'amour criminel qu'on lui ſuppoſe pour cette Princeſſe, eſt une pure fable, inventée par Mathieu Paris. Le Père le Pelletier penſe tout le contraire, & fait un magnifique éloge de cet Hiſtorien. Si le premier ne donne pas des preuves abſolument convaincantes, au moins ſont-elles plus que des conjectures, & ſon ſentiment approche fort de la vraiſemblance.]

25054. Mſ. Vie de la bienheureuſe Jeanne de France, fille du Roi Louis XI. femme de Louis XII. par Sœur Françoiſe GUIARD, l'une des Religieuſes de ſon Convent de l'Annonciade de Bourges.

Cette Vie eſt conſervée dans ce Couvent, au rapport de D. Martenne, *pag.* 34, de la partie I. de ſon *Voyage littéraire*: [*Paris*, 1717, *in*-4.]

25055. Vita beatæ Joannæ Valeſiæ, Ludovici XII. uxoris, Fundatricis Ordinis Annunciatarum beatæ Mariæ Virginis: *Antverpiæ*, 1524, *in-fol.*

Cette Vie avoit déja été publiée dans le *Recueil de* Jean Raviſius Textor, intitulé *De Claris Mulieribus*, *fol.* 190 *verſo*: *Pariſiis*, 1521, *in-fol.* & elle l'a été encore dans le *Recueil des Vies des Saints* de Bollandus, avec le Commentaire d'HENSCHENIUS, au 4 de Février. Cette Sainte eſt morte en 1505.

25056. ☞ Miracles qui ſe font au Tombeau de la bienheureuſe Jeanne de France, en l'Egliſe des Annonciades de Bourges: *Paris*, Jacquin, 1615, *in*-8.]

25057. Elogium beatæ Joannis, Reginæ Francorum.

Cet Eloge eſt imprimé dans Labbe, au tom. II. de ſa *Bibliothèque des Manuſcrits*, *pag.* 395: *Paris*, 1652, *in-fol.*

25058. Vie de Jeanne, Reine de France, & de Marguerite de Lorraine; par Yves MAGISTRI, Cordelier, Directeur des Religieuſes de l'Annonciade: *Bourges*, 1585, *in*-8.

25059. ☞ Inſtructio & Cenſura ſacræ Theologiæ Doctorum Lovanienſium, pro Canoniſatione B. Joannæ Valeſiæ: *Lovanii*, Haſtenius, 1624, *in*-4.]

25060. Tableau de la Vie de la bienheureuſe Jeanne de France; par Louis Dony D'ATTICHY, de l'Ordre des Minimes: *Paris*, 1625, *in*-8.

La même Hiſtoire revue & augmentée; par le même: *Paris*, 1664, *in-fol.*

L'Auteur eſt mort Evêque d'Autun, en 1668.
Il eſt entré dans un plus grand détail que les autres Auteurs qui ont écrit la même Vie.

☞ *Voyez* la *Méth. hiſt.* de Lenglet, *in*-4. *tom. IV. pag.* 158.]

☞ Hiſtoire de la bienheureuſe Jeanne de France de Valois, Fondatrice de l'Ordre des Religieuſes de l'Annonciade, avec un Abrégé de la Vie du bienheureux Père Gabriel Maria, ſon Confeſſeur, & ſecond Inſtituteur de ſon Ordre, compoſé par Meſſire Louis Dony D'ATTICHY, Evêque & Seigneur de Riez: *Paris*, Cramoiſy, 1644, *in*-8.

C'eſt la ſeconde Edition de l'Ouvrage précédent.

La bienheureuſe Jeanne de Valois, fille de Louis XI. ſœur de Charles VIII. & première femme de Louis XII. naquit en 1464. Elle épouſa Louis XII. alors Duc d'Orléans, en 1476. Etant devenu Roi, il fit déclarer ce mariage nul en 1498, & Jeanne ſe retira à Bourges, où elle fonda l'Ordre des Religieuſes Annonciades, en 1501, & mourut en 1504. Cette Hiſtoire contient ſa vie dans le monde, mais plus particulièrement ſa vie Religieuſe. On trouve, à la fin, les Règles des Religieuſes de la Vierge-Marie, dites de l'Annonciade.]

25061. Eloge de la même; par Hilarion DE COSTE.

Cet Eloge eſt imprimé au tom. II. des *Eloges des Reines, &c. pag.* 1: *Paris*, 1630, *in*-4.

25062. Vita ejuſdem 24 imaginibus æri inciſis evulgata, & totidem capitibus deſcripta Latinè & Flandricè; ab Adriano HUBERTI, Ordinis Minorum.

Cette Vie eſt citée par Wading, dans ſa *Bibliothèque des Ecrivains de ſon Ordre*. Adrien Hubert, Auteur de cette

cette Ville, vivoit en 1625. Le même Wading cite encore un autre Auteur de ſon Ordre, appellé Grégoire MIRAULT, qui a écrit en Latin la même Vie.

25063. Vida de Joanna de Valois, Reina dé Francia; por Pedro MANERO: *en Madrid*, 1654, *in*-4.

Cet Auteur eſt mort en 1666.

25064. Vie de la même; par Paulin DU GUAST: *Bourges*, 1666, *in*-8.

25065. Vie de la même; par Louis DE BONY, Jéſuite: *Paris*, du Bois, 1684, *in*-8.

Cet Auteur a embelli des plus beaux traits de l'Hiſtoire de ce temps-là, tout ce qui concerne les actions pieuſes de cette Reine, & l'établiſſement de l'Ordre de l'Annonciade, dont elle a été la Fondatrice. Il n'a pas manqué de matière, puiſqu'il parloit d'une Princeſſe, fille de Louis XI, ſœur de Charles VIII. & femme de Louis XII.

☞ *Voyez* la *Méth. hiſtor.* de Lenglet, *in*-4. *t. IV. pag.* 159. = *Répub. des Lettr. Septembre*, 1684. = *Journ. des Sçav. Août*, 1684.]

25066. Vie de la même; par François GIRY.

Cette Vie eſt imprimée dans ſon *Recueil des Vies des Saints*, au 4 de Février.

25067. Vie de la même; par Adrien BAILLET.

Cette Vie eſt imprimée dans ſon *Recueil des Vies des Saints*, au même jour.

25068. ☞ La Vie de la Vénérable Servante de Dieu, l'Illuſtriſſime & Séréniſſime Princeſſe Jeanne de Valois, Reine de France, Fondatrice de l'Ordre des Religieuſes de l'Annonciade; par le P. Pierre DE MAREUIL, de la Compagnie de Jéſus: *Paris*, Veuve Mazières, 1741, *in*-8.

Voyez les *Mémoires de Trévoux*, 1741, *Octobre*, *pag.* 1903, & 1742, *Mars*, *pag.* 500.]

25069. Mſ. Hiſtoire d'Anne de Bretagne.

Cette Hiſtoire eſt conſervée dans la Bibliothèque de ſaint Victor. Anne de Bretagne, qui étoit la ſeconde femme de Louis XII. eſt morte en 1513.

25070. Fauſti ANDRELINI, Forolivienſis, Profeſſoris Poëſeos & Rhetorices Pariſiis, Præfationes duæ, altera de vivente, altera de mortua Anna Francorum Regina: *Pariſiis*, 1577, *in*-4.

L'Auteur eſt mort en 1518.

25071. ☞ Epître de Fauſte ANDRELIN, en laquelle Anne, Reine de France, exhorte Louis XII. à revenir en France, après ſa Victoire ſur les Vénitiens, traduite du Latin en Vers François; par Guillaume Crotin: *in*-16.]

25072. Eloge d'Anne de Bretagne; par Pierre Bourdeille, Seigneur DE BRANTOSME.

Cet Eloge eſt imprimé dans ſon *Recueil des Eloges des Dames illuſtres*, *pag.* 1: *Leyde*, 1666, *in*-12.

25073. Eloge de la même; par Hilarion DE COSTE.

Cet Eloge eſt imprimé au tom. II. de ſon *Recueil des Eloges des Reines*, *&c. pag.* 4: *Paris*, 1630, *in*-4.

25074. ☞ Commémoration & Avertiſſement de la mort de très-Chrétienne, très-haute, très-puiſſante & très-excellente Princeſſe ma très-doubtée & ſouveraine Dame Madame Anne, deux fois Royne de France, Ducheſſe de Bretaigne, ſeule héritière d'icelle noble Duché, Comteſſe de Montfort, de Richemont, d'Eſtampes & de Vertuz; Enſeignement de ſa Progéniture & Complainte que fait BRETAIGNE, ſon premier Hérault, & l'ung de ſes Rois d'Armes: *in*-4.

Ce Manuſcrit, en Vers & en Proſe, ſur velin, avec figures peintes en or & en couleur, eſt dans la Bibliothèque de M. Jardel à Braine près Soiſſons.]

25075. ☞ Epitaphes de la Reine, morte à Blois, l'an 1513: *in*-8.]

25076. ☞ Anne de Bretagne, Reine de France, Tragédie; par le Sieur FERRIER: *Paris*, 1679, *in*-12.]

25077. La Princeſſe d'Angleterre, ou la Ducheſſe Reine: *Paris*, Loyſon, 1677, *in*-12. 2 vol.

Cette Hiſtoire eſt un vrai Roman. Marie d'Angleterre, fille de Henri VII. Roi d'Angleterre, fut la troiſième femme de Louis XII. Roi de France. Elle épouſa Mylord Bardon, en ſecondes nôces, & mourut en 1531.

25078. ☞ Marie d'Angleterre, Reine Ducheſſe, &c. par Mademoiſelle DE LUSSAN: *Amſterdam*, 1749, *in*-12.

C'eſt un autre Roman, mais plus hiſtorique.]

25079. Eloge de Claude de France, première femme de François I. (morte en 1524); par Hilarion DE COSTE.

25080. Eloge d'Eléonore d'Autriche, ſeconde femme de François I. (morte en 1558); par le même.

Ces deux Eloges ſont imprimés au tom. I. de ſon *Recueil des Eloges des Reines*, *pag.* 427 & 523.

25081. Diſcours merveilleux de la Vie, Actions & Déportemens de Catherine de Médicis: 1575, *in*-8.

* Le même ſous ce titre: Diſcours, déclarant les moyens que Catherine de Médicis a tenus pour uſurper le Gouvernement du Royaume de France, & ruiner l'Etat d'icelui. Troiſième Edition, plus correcte, mieux diſpoſée que la première & la ſeconde, & augmentée de quelques particularités: 1578, *in*-8.

Il y a de petits Vers François ſemés dans cette Edition, qui ne ſont pas dans les précédentes. On a mis à la fin deux Lettres envoyées à la Royne-mère, par un ſien Serviteur, après la mort de Henri II. la première, datée du 26 Août 1554, & l'autre de 1576, où ſont pluſieurs particularités touchant le Gouvernement de cette Reine. Elle n'y eſt pas plus épargnée que dans le *Diſcours merveilleux*.

Le même, 1649, *in*-8. [*Cologne*, 1663, *in*-4.]

☞ Nouvelle Edition du même: *Cologne*, 1720, *in*-12.]

Ce même Diſcours eſt encore imprimé au tom. III. des *Mémoires du Règne de Charles IX. Middelbourg*, 1578, *in*-8. & dans le *Recueil in*-8. *pag.* 423, *de Pièces ſervant à l'Hiſtoire de Henri III.*

La Reine Catherine de Médicis, qui étoit femme de Henri II. eſt morte en 1589. Deckerus, *pag.* 262 de ſon Livre intitulé: *De Adeſpotis*, à la fin du *Theat. Anonym.* de Vincent Placcius, attribue ce Diſcours à Jean de Serres. Guy Patin, dans la dix-neuvième Lettre du tom. V. de ſes *Lettres*, veut qu'il ſoit de Théodore de Beze; mais le ſentiment le plus commun, eſt que Henri ESTIENNE, fils de Robert Eſtienne, célèbre Imprimeur, l'a compoſé. C'eſt une des plus ſanglantes Satyres qui ait paru contre cette Reine. L'Auteur y décrit toute ſa Vie, depuis ſon horoſcope, la compare avec celle de Brunehault, & la menace d'un châtiment pareil à celui qu'a ſouffert cette Princeſſe. *Voyez* ce qu'en dit Varillas, dans ſon *Avertiſſement ſur l'Hiſtoire de Henri II.* [ci-devant, N.° 17752.]

* L'Eſtoille en parle ainſi, ſur l'année 1574. (*Mém. tom. I. pag.* 45). « En ce temps-là, la Vie de la Reine » Mère imprimée, qu'on a depuis appellée vulgairement » la *Vie de Sainte Catherine*, couroit par-tout. La Reine » même ſe la fit lire, riant à gorge déployée, & diſant » que ſi on lui en eût communiqué, elle en auroit appris » bien d'autres qu'ils ne ſçavoient pas, diſſimulant à la » Florentine, le mal talent qu'elle en concevoit contre » les Huguenots. Le Cardinal de Lorraine l'ayant lue, dit » à un ſien familier, nommé la Montagne, qui diſoit » que la plûpart de ce qui étoit dans ce Livre n'étoit » que fauſſetés: *Crois-moi, Montagne, les Mémoires » des Huguenots ne ſont pas toujours certains; mais de » ce côté ils ont rencontré: j'en ſçai quelque choſe.* J'ai » oui dire à des Catholiques qu'il n'y avoit pas la moitié » de ce qu'elle avoit fait ».

« Il s'en faut bien (dit Jean le Laboureur dans ſes » *Additions aux Mémoires de Caſtelnau, liv. I. chap. II.* » que cette Reine ait été auſſi criminelle que le Hugue- » not, Auteur de cette prétendue *Vie*, a voulu la repré- » ſenter dans un Libelle que l'on a réimprimé depuis » peu, & que le Sieur Brantôme témoigne qu'elle a » vu.

« Henri Eſtienne écrivoit en François auſſi-bien » qu'homme de ſon temps, comme il le témoigne dans » le *Diſcours de la Vie de Catherine de Médicis*, qui eſt » de main de Maître, ſelon le ſentiment du nouveau » Traducteur de Fra-Paolo », [Amelot de la Houſſaye], dit Antoine Teiſſier, au tom. IV. des *Additions aux Eloges des Hommes Sçavans* de M. de Thou, *p.* 350.

☞ Il n'y a que trop de vérité dans la plûpart des choſes que l'Auteur a avancées.

Voyez ſur cette Pièce, le *Dictionnaire* de Proſper Marchand, Art. *Diſcours de la Vie de Cath. de Médicis.* = Lenglet, *Méth. hiſtorique*, *in*-4. *tom. IV. pag.* 87 & 162. = *Journ. de Henri III. tom. II. pag.* 299, & *Préf. pag.* 11. = Le P. Niceron, *tom. XXXVI. p.* 311. = *Ducatiana*, *pag.* 383.]

☞ Legenda Sanctæ Catharinæ Mediceæ Reginæ Matris, vitæ, actorum & conſiliorum quibus univerſum regni Gallici ſtatum turbare conata eſt, ſtupenda eaque vera Narratio: 1575, *in*-8.

La première Edition de cette Traduction parut en 1573. Le Latin & le François ſont attribués à Henri ESTIENNE; & celle-ci eſt une ſeconde Edition, ſous le titre de *Légende*.]

L'Edition de ce Diſcours, 1578, *in*-8. en François, eſt augmentée de deux Lettres écrites à Catherine de Médicis, par D.V. (DE VILLEMADON), en 1559, & d'une petite Pièce de 24 Vers, intitulée: *Sympathie de la Vie de Catherine & de Jeſabel, avec l'antipathie de leur mort.*

A l'occaſion de la Fronde & de la Régence de la Reine, Mère de Louis XIV. on reproduiſit ce Diſcours, avec l'*Exhortation à la Paix*, autre Pièce du temps de Charles IX. ſuivie d'un petit Supplément: 1649, *in*-8. Il a été réimprimé depuis pluſieurs fois, avec le *Recueil de Pièces pour ſervir à l'Hiſtoire de Henri III.* mais ſeul & ſans aucune des Additions indiquées ci-deſſus. Au ſurplus, ce Diſcours, quoique compoſé ſelon quelques-uns en 1574, peu de temps avant la mort de Charles IX. n'a été publié qu'après la mort de ce Prince, & pendant la Régence de Catherine.

☞ Le même Diſcours, traduit d'abord en Anglois, enſuite en Flamand.

La Traduction Angloiſe eſt intitulée: « A merveglous » Diſcours upon the Lyfe, deeds, and behaviours, of » Katarine de Medicis Queen mother and Regent of » France, &c. *Neydelberg*, 1575, *in*-8.

La Traduction Flamande a pour titre: « Het Won- » derlyke Leven van Catharina de Medicis Koninginne- » moeder van Vrankryck: 1583, *in*-8.

A l'occaſion d'un attentat ſur la perſonne du Roi Guillaume, on reproduiſit un Extrait de la Traduction Angloiſe intitulé: « The Hiſtory of the Life of Katarine » de Medicis, &c. » *London*, by John Wyet, 1693, *in*-8. de 96 pages.]

25082. ☞ Tableau de la Vie de Catherine de Médicis, attribué à Henri ESTIENNE: *Choix des Mercures, tom. XVI. pag.* 41.]

25083. ☞ Taliſman magique de Catherine de Médicis: *in*-8.

Voyez la *Satyre Ménippée, tom. II.* = Les *Obſervations* de M. le Duchat, ſur cette Médaille, avec ſon empreinte. Il faut conſulter encore ſur cette Médaille qui a exiſté réellement dans le Cabinet de M. le Préſident de Meſmes, le *Dictionnaire* de Proſper Marchand, au mot *Catherine de Médicis*. On y trouve d'amples Notes, tant à ce ſujet, que ſur un certain enchantement dans lequel on a débité qu'un Magicien fit voir à cette Princeſſe, tous les Rois de France qui devoient venir après elle.]

25084. Eloge de la même; par Pierre BOURDEILLE, Seigneur DE BRANTÔME.

Cet Eloge eſt imprimé au tom. I. des *Dames Illuſtres, pag.* 31: *Leyde*, 1666, *in*-12. & au tom. I. des *Mémoires* de Caſtelnau, *Liv. I. Chap. II. Paris*, 1659, *in-fol.*

Brantôme a compoſé cet Eloge pour réfuter le Libelle précédent. Il dit au commencement, « que l'Auteur de » la *Vie de Catherine de Médicis* eſt un impoſteur, & » non digne d'être cru, puiſqu'il eſt plus plein de men- » terie que de vérité, ainſi qu'elle même l'a dit, l'ayant » vu; comme telles fauſſetés ſont apparentes à un chacun » & aiſées à noter & à rejetter. Auſſi celui qui l'a fait, » lui vouloit mal mortel, & étoit ennemi de ſon nom, » de ſon état, de ſa vie & de ſon honneur; voilà pour- » quoi il eſt à rejetter.

« Voici ce que dit à ce ſujet, un Sçavant Proteſtant: » Deux Auteurs ont fait l'*Hiſtoire de Catherine de Mé-* » *dicis*. L'un n'a pas voulu ſe faire connoître; il a bien » fait; car c'eſt un impoſteur, & ſon Livre eſt un Libelle. » Le ſecond, qui eſt le Sieur de Brantôme, l'en accuſe » & l'en convainc. Ainſi pour ſçavoir l'Hiſtoire de cette » Reine, il faut lire Brantôme, & non pas l'Auteur ano- » nyme ». David Ancillon, au tom. II. de ſon *Mélange critique, pag.* 75.

Quoiqu'il n'y ait rien que de ſenſé dans cet Avis, il ſe trouvera pourtant des Lecteurs qui liront le premier plutôt que le ſecond, & qui y ajouteront plus de foi, tant on eſt porté à croire aiſement le mal.

25085. Mſ. Mémoires touchant Catherine de Médicis, & la Reine Marguerite: *in-fol.*

Ces Mémoires [étoient] conſervés dans la Bibliothèque de M. le Chancelier Seguier, [aujourd'hui à Saint Germain-des-Prés.]

25086. ☞ Mſ. Etat général des Finances

de la Reine, Mère du Roi : 1580, de 26 pages.

C'eſt une Copie du temps, qui eſt conſervée dans la Bibliothèque de M. Fevret de Fontette, à Dijon.]

25087. ☞ Déclaration du droit de légitime ſucceſſion ſur le Royaume de Portugal, appartenant à la Reine, Mère du Roi, Catherine de Médicis : *Anvers*, 1582, *in-fol.*]

25088. Elogio della grande Caterina, Reina di Francia, Madre del Ré, fatto in Lingua Italiana & Latina ; per Matteo ZAMPINI : & tradotto in Franceſe per Carlo Paſcal, & in Spagnuolo per Girolamo Gondi : *in Parigi*, 1586, *in*-4.

25089. Eloge de la même ; par Hilarion DE COSTE.

Cet Eloge eſt imprimé au tom. I. de ſon *Recueil des Eloges des Reines, &c. pag.* 223 : *Paris*, 1630, *in*-4.

25090. ☞ Orazione delle lodi della Reina di Francia Catarina de Medici, recitata nell' Academia Fiorentina ; da Giovanni RONDINELLI, l'anno 1588.

Ce Diſcours ſe trouve, *pag.* 57 du Recueil intitulé : *Proſe Fiorentine, raccolte dallo Smarrito, Academico della Cruſca ;* (de Carlo DATI) : *Firenze*, 1661, *in*-8.]

25091. De Maria Scotorum Regina, totaque ejus contra Regem conjugem conſpiratione, fœdo cum Bothuëlis adulterio, &c. Hiſtoria (per Georgium BUCHANANUM) : 1572, *in*-8.

Cette Hiſtoire contient une Satyre très-infâme contre cette Reine, ce qui fait que l'Auteur n'a pas oſé y mettre ſon nom. Cette Hiſtoire eſt auſſi imprimée dans le *Recueil des Œuvres de Buchanan : Edimburgi*, 1716, *in-fol.* L'Auteur eſt mort en 1581.

La même Hiſtoire traduite en François, avec des Lettres de la Reine à Botwel : *Edimbourg*, 1572, *in*-8.

Cette Traduction eſt auſſi imprimée tom. I. des *Mémoires du Règne de Charles IX. pag.* 110 : *Middelbourg*, 1578, *in*-8.

La même (en Anglois) : 1651, *in*-8.

Marie Stuart, veuve de François II. Roi de France, eut la tête tranchée en Angleterre, l'an 1585.

25092. Traité des conſpirations contre la Reine Elizabeth, où l'on réfute les calomnies des Libelles publiés contre la Reine d'Ecoſſe, & on juſtifie ſon innocence, touchant ſes prétendues conſpirations ; & on en découvre de plus dangereuſes contre la Reine Elizabeth : 1572, *in*-8. (en Anglois).

25093. L'Innocence de la très-illuſtre & très-chaſte Princeſſe Marie Stuart, Reine d'Ecoſſe, Douairière de France, où ſont réfutées les calomnies d'un Livre ſecrètement divulgué en France, l'an 1572, touchant la mort du Sieur d'Arley ſon Epoux, & les autres crimes dont elle eſt fauſſement accuſée ; avec un Diſcours auquel ſont découvertes pluſieurs trahiſons, tant manifeſtes que cachées, perpétrées par les mêmes calomniateurs : *Lyon*, de Tournes, 1572, *in*-8.

François DE BELLEFOREST eſt l'Auteur de cette Apologie.

25094. Mariæ Stuartæ ſupplicium & mors pro fide Catholicâ conſtantiſſima : *Coloniæ*, 1587, *in*-8.

25095. ☞ Mariæ Stuartæ Scotorum Reginæ, Principis Catholicæ, nuper ab Elizabethâ Reginâ & Ordinibus Angliæ, poſt novemdecim annorum captivitatem in arce Fodringaye interfectæ, ſupplicium & mors ; in Anglia vernaculâ linguâ primùm conſcripta, & nunc in Latinâ edita ; nec non brevis Chronologia vitæ & glorioſi per martyrium exitûs Mariæ Stuartæ, &c. *Coloniæ*, Kempenſis, 1587, *in*-8.]

25096. Martyre de la Royne d'Ecoſſe ; Douairière de France, contenant le vrai Diſcours des trahiſons à elle faites, à la ſuſcitation de la Reine Elizabeth, & ſa juſtification des accuſations tramées contre elle ; (par Adr. BLACKWOOD) : *Edimbourg*, 1587, *in*-8.

25097. Della morte della Regina di Scotia, moglie di Franceſco II. Ré di Francia : *in Vicenza*, 1587, *in* 8.

25098. La Mort de la Reine d'Ecoſſe, Douairière de France, où l'on voit la Procédure de ſon Exécution, ſes Funérailles, &c. 1588, *in*-8.

25099. Remontrances faites par Jacques DE LA GUESLE, Procureur Général au Parlement de Paris, au nom du Roi, à Elizabeth, Reine d'Angleterre, pour Marie, Reine d'Ecoſſe.

Elles ſont imprimées à la ſuite des *Remarques curieuſes*, du même, *touchant le Comté de S. Paul : Paris*, Villery, 1635, *in*-4.

25100. ☞ Extrait & Aphoriſmes de la Harangue de M. DE BELLIEVRE, à la Royne d'Angleterre, pour la Royne d'Ecoſſe, par leſquels il veut conclure qu'elle ne doit mourir.

Cet Extrait eſt imprimé au tom. I. des *Mémoires de la Ligue.*]

25101. Summaria rationum, quibus Cancellarius Angliæ & Prolocutor Pucheringius Elizabethæ Reginæ Angliæ perſuaſerunt occidendam eſſe Reginam Scotiæ Mariam Stuartam, cum eorumdem confutatione ; auctore Romualdo SCOTO : *Ingolſtadii*, Ederi, 1588. *Coloniæ*, 1627, *in*-8.

25102. Apologie ou Défenſe de l'honorable Sentence & très-juſte Exécution de Marie Stuart, Reine d'Ecoſſe, avec les Actes qui ſervent à juſtifier la trahiſon de ladite Reine contre la Reine Elizabeth, traduite de l'Anglois : 1588, *in*-8.

25103. Maria Stuarta Regina Scotiæ vindicata & innocens à cœde Darleiana ; auctore

Oberto BARNESTAPOLIO: *Ingolſtadii*, 1588, *in*-8.

Quelques Auteurs attribuent cette Apologie Latine à Romuald SCOT ou l'Ecossois: ſelon M. Baillet, Robert TURNELL, [ou plutôt TURNER], s'eſt déguiſé ſous le nom de Barneſtapolius.

Hiſtoire & la Vie de Marie Stuart, Reine d'Ecoſſe, en laquelle eſt clairement juſtifiée la mort du Prince d'Arley ſon mari, traduite du Latin d'Obert BARNESTAPOLIUS, en François, par Gabriel de Guttery: *Paris*, 1589, *in*-12.

25104. Oraiſon funèbre de la même, traduite en François par J. S. 1587, *in*-12.

25105. Autre; par Renaud DE BEAULNE, Archevêque de Bourges: 1588, *in*-8.

☞ Cette Oraiſon fut prononcée à Notre-Dame de Paris, par l'Archevêque de Bourges, qui fut enſuite Archevêque de Sens.]

25106. ☞ Oraiſon funèbre de Marie, Reine d'Ecoſſe, morte pour la Foi, le 18 Février 1587, par la cruauté des Anglois hérétiques, ennemis de Dieu, ſur le ſujet & diſcours de celle qui fut faite à Notre-Dame, par Meſſire Renaud de Beaulne, Archevêque de Bourges: *Paris*, Bichon, 1588, *in*-8.]

25107. ☞ Oraiſon funèbre de la même; par Claude D'ESPENCE: *Paris*, Vaſcoſan, 1591, *in*-8.]

25108. ☞ Martyre de la Reine d'Ecoſſe, Douairière de France; avec ſon Oraiſon funèbre, prononcée à Paris à Notre-Dame: *Edimbourg*, 1588, *in*-12.]

25109. Eloge de la même; par Pierre Bourdeille, Seigneur DE BRANTÔME.

Cet Eloge eſt imprimé, *pag.* 112 des *Eloges des Dames illuſtres: Leyde*, 1666, *in*-12.

25110. Relation de ſa mort; par Eſtienne PASQUIER.

Cette Relation eſt imprimée au Chap. XV. du Liv. VI. de ſes *Recherches de la France*.

25111. Vita Mariæ Stuartæ, Scotorum Reginæ; à Georgio CONÆO, Scoto: *Romæ*, 1624, *in*-12. *Viceburgi*, 1624, *in*-8.

25112. Hiſtoire de la Vie & de la Mort de Marie Stuart, Reine d'Ecoſſe, depuis l'an 1559 juſqu'en 1585; par Guillaume UDALL: *London*, Haviland, 1624, *in-fol.* [& 1636, *in*-8.] (en Anglois).

25113. ☞ Willelmi STRANGNAGE, Hiſtoria Vitæ & Mortis Mariæ Stuart, Reginæ Scotorum: *London*, 1624, *in-fol.* (en Anglois).]

25114. Hiſtoire de Marie, Reine d'Ecoſſe, & du Roi Henri VI. par Guillaume SANDERSON: *London*, 1656, *in-fol.* (en Anglois).

25115. Hiſtoire de la mort de Marie Stuart; avec pluſieurs Lettres de cette Reine & de Michel DE CASTELNAU.

Cette Hiſtoire eſt imprimée au tom. I. de ſes *Mémoires, Liv. III. Chap. 1. Paris*, 1659, *in-fol.*

25116. ☞ De Vitâ & rebus geſtis Mariæ Scotorum Reginæ Scriptores XVI. junctim edidit Latino & Gallico ſermone exaratos editoſque Samuel Iebb: *Londini*, 1725, *in-fol.* 2 vol.

Le Tome I. contient:

1. D. CHAMBRE, de la ſucceſſion des Femmes au Gouvernement.

2. Joannis LESLÆI, de titulo & jure Mariæ Scotiæ Reginæ in ſucceſſione Angliæ (Ouvrage déja imprimé): *Reims*, 1580, *in*-4.

3. Ejuſdem de rebus geſtis Schotorum ſub Maria.

4. Georgii BUCHANANI, Detectio Mariæ Reginæ Scotiæ, (déja imprimé. *Voyez* ci-devant, N.° 25091).

5. Anonymi, Hiſtoire tragique de Marie Stuart, &c. touchant la Conjuration faite contre le Roi ſon mari, & l'adultère commis avec le Comte de Bothwel.

6. Oberti Barneſtapolii, ſive Roberti TURNERI, Maria innocens à cœde Darlæiana, (déja imprimée: *Voyez* ci-deſſus, N.° 25103).

7. Anonymi ſive Franciſci DE BELLEFOREST, l'Innocence de la Reine Marie d'Ecoſſe, (déja imprimée. *Voyez* ci-devant, N.° 25093).

Dans le Tome II. ſe trouvent les Pièces ſuivantes:

8. Georgii CONÆI, Vita Mariæ, &c. (déja imprimée. *Voyez* ci-devant, N.° 25111).

9. Nicolai CAUSSIN, Hiſtoire de la Reine Marie, &c.

10. Famiani STRADÆ, Narratio de vitâ & morte Mariæ, &c.

11. Romoaldi SCOTI, Summarium rationum quibus perſuaſa Eliſabetha Mariam occidendam curavit.

12. Adr. BLACWOOD, Martyre de la Reine d'Ecoſſe, (déja imprimée. *Voyez* ci-devant, N.° 25096).

13. Ant. DE HERRERA; Hiſtoria de lo ſuccedido en Eſcocia.

14. Extrait des Mémoires de Michel DE CASTELNAU, & des Additions de M. LE LABOUREUR, (ci-devant, N.° 25115).

15. La Mort de la Reine d'Ecoſſe, (ci-devant), N.° 25098).

16. Oraiſon funèbre de la Reine d'Ecoſſe; par DE BEAULNE, Archevêque de Bourges, (ci-devant, N.° 25105).]

25117. ☞ Vie de Marie, Reine d'Ecoſſe, faite en Anglois & traduite en Allemand; par MATTHESON: *Hambourg*, 1726, *in*-8.

Cette Vie a été tirée d'excellens Mémoires.]

25118. ☞ Recueil de Pièces, concernant Marie, Reine d'Ecoſſe, publié par Jacques Anderſon: *London*, 1729, *in*-4. 4 vol.

La plus grande partie en Anglois & en Ecoſſois.]

25119. ☞ Hiſtoire de Marie Stuart, Reine d'Ecoſſe & de France; avec des Pièces juſtificatives & des Remarques; par MM. DE MARSY & FRÉRON: *Londres*, (*Paris*), 1742, *in*-8. 2 vol. *in*-12. 3 vol.]

25120. ☞ Eclairciſſemens de M. SIMONNET, ſur l'Hiſtoire de Marie Stuart, dans le *Journal de Verdun*, 1742, *Février*.]

25121. Mſ. Roman de Marie Stuart: *in-fol.*

Ce Roman eſt indiqué à la page 62, du Catalogue de la Bibliothèque de M. le Chancelier Seguier, [aujourd'hui à S. Germain-des-Prés.]

25122. Marie Stuart, Reine d'Ecoſſe, Nou-

velle hiſtorique : *Paris*, Barbin, 1675, *in*-12. 4 vol.

Cette Nouvelle hiſtorique a été écrite par Pierre le Peſant, Sieur DE BOIS-GUILBERT, Lieutenant-Général au Bailliage de Rouen, mort en 1714.

25123. Sommaire Diſcours de la Vie de la Reine Iſabelle, fille de l'Empereur Maximilien, veuve de Charles IX. Roi de France : *Paris*, le Fizelier, 1592, *in*-8.

Cette Reine eſt morte en 1592.

25124. Eloge de la même ; par Hilarion DE COSTE.

Cet Eloge eſt imprimé au tom. I. de ſon *Recueil des Eloges des Reines, &c. pag.* 547 : *Paris*, 1630, *in*-4.

25125. Oraiſon funèbre de Louiſe de Lorraine, Reine [Douairière] de France & de Pologne, prononcée à Moulins en Bourbonnois, le 13 Février 1601 ; par THOMAS d'Avignon, Capucin : *Paris*, Douceur, 1601, *in*-8.

Cette Reine, qui étoit femme du Roi Henri III. eſt morte en 1601.

25126. Le Miroir des Veuves, ou la Vie & la Mort de Louiſe de Lorraine ; par Nicolas GAZET, Cordelier : *Paris*, 1601, *in*-12.

25127. Économie ſpirituelle & temporelle, ou la Vie de la même ; par Antoine MALET, Théologien & Chancelier du Duché de Mercœur : *Paris*, 1619, *in*-4.

☞ Le véritable titre de cet Ouvrage eſt : « Œcono» mie ſpirituelle & temporelle de la Vie & Maiſon, » Nobleſſe & Religion des Nobles & des Grands du » Monde, dreſſée ſur la Vie de Louiſe de Lorraine, » Royne de France & de Pologne ; par M. Antoine » MALET, Théologien de la Faculté de Paris : *Paris*, » Auſtruche Foucault, 1619, *in*-4. »]

25128. Eloge de la même ; par Hilarion DE COSTE.

Cet Eloge eſt imprimé au tom. II. de ſon *Recueil des Eloges des Reines, &c. pag.* 107 : *Paris*, 1630, *in*-4.

25129. Mémoires de la Reine MARGUERITE ſur divers événemens de ſa Vie : *Paris*, [Chapelain, 1628], 1629, *in*-8. [1642, de Sercy, *in*-4.] : 1648, *in*-8. *Bruxelles*, 1659, 1662, *in*-12.

Edition plus correcte : *Paris*, 1661, 1666 : *Cologne*, 1693, *in*-12.

Les mêmes, avec ſon Eloge & celui de Buſſi d'Amboiſe ; par BRANTÔME, & la Fortune de la Cour : *Liége*, Broncart, 1713, *in*-8.

Marguerite de Valois, Reine de France, première femme du Roi Henri IV. eſt morte en 1615. Ce fut dans ſa retraite du Château de Carlat en Auvergne, qu'elle écrivit ſes Mémoires, qui ſont une fine Apologie des irrégularités de ſa vie & de ſa conduite, pendant ſon ſéjour à la Cour. Ils contiennent pluſieurs particularités des Règnes de Charles IX. & de Henri III. ſes frères, & de la Vie de Henri IV. ſon mari, lors Roi de Navarre, depuis 1565 juſqu'en 1587. Ce ne ſont guères que des intrigues de Cour & des récits de quelques petits Voyages. Ils ſont écrits avec art, mais d'un ſtyle qui ne paroît pas aſſez naturel. Au reſte ils ne contiennent rien de bien ſérieux. M. Peliſſon dit, dans ſon *Hiſtoire de l'Académie*, qu'il les lut deux fois en une nuit, & que ce fut un des quatre Livres qui lui donnèrent du goût pour la Langue Françoiſe. Ils ont été publiés d'abord par Auger Mauleon, Seigneur de Granier, depuis de l'Académie Françoiſe. La dernière Edition a été faite par les ſoins de Jean Godefroy de Lille.

☞ Nouvelle Edition : *La Haye*, 1715 ; *in*-12. 2 vol.

Le Tome I. contient l'Eloge de cette Princeſſe, par Brantôme, & les *Mémoires de la Reine Marguerite*. Ces Mémoires ſont aſſez connus. Ils contiennent bien des choſes curieuſes, pendant l'eſpace d'environ 16 années, ſous Charles IX. & Henri III. Perſonne n'étoit plus à portée que cette Princeſſe de rendre compte de certains détails intéreſſans, & qu'on ne trouve pas dans d'autres Hiſtoriens de ce temps, entr'autres ſur la Saint-Barthélemi, ſur les querelles de Henri III. avec ſon frère le Duc d'Alençon, & autres événemens. Ces Mémoires ſont adreſſés au Sieur de Brantôme, & ſont une Réponſe à l'Eloge qu'il a fait.

Le Tome II. contient l'*Eloge de Buſſi d'Amboiſe*, par Brantôme, & la *Fortune de la Cour*, qui eſt comme un Supplément aux *Mémoires de la Reine Marguerite*.

Cette dernière Pièce a été faite poſtérieurement à l'année 1579, la mort de François de Buſſi d'Amboiſe, tué cette année, s'y trouvant rapportée. L'Auteur eſt Pierre DE DAMPMARTIN, Préſident à Cambrai, & Procureur Général de M. le Duc d'Alençon, dont il eſt parlé, *pag.* 188 & 197 de cette Pièce. Il l'avoit compoſée ſous ce titre : *Bonheur de la Cour* ; mais Sorel l'a donnée au public, & remiſe en meilleur langage ſous le titre de *Fortune de la Cour*. Voyez ſa *Bibliothèque Françoiſe*, *pag.* 414. Peut-être même l'a-t-il continuée juſqu'à la mort du Duc d'Alençon, en 1584, où l'Ouvrage finit. C'eſt une converſation aſſez étendue entre le Sieur Buſſi d'Amboiſe & le Sieur de la Neufville, père du Sieur de Dampmartin ; car aſſurément ce n'eſt pas le Sieur de Dampmartin lui-même, comme on le voit par ce qui eſt dit de l'un & de l'autre, *pag.* 187 & 188 de ce Diſcours. Ce qui y donna occaſion fut le départ précipité de Monſieur, qui partit à la dérobée d'Alençon, pour retourner à la Cour, ſans en parler à ſes plus intimes, qu'il laiſſa fort étonnés, & entr'autres Buſſi d'Amboiſe, auquel il paroiſſoit plus attaché qu'à tout autre.

Dans la première Partie, Neufville cherche à le conſoler, & à lui inſpirer du dégoût de la Cour & du métier de Favori. Dans la ſeconde, voyant qu'il n'a pu le guérir de l'envie de retourner à la Cour, il lui donne les plus beaux préceptes de morale ſur la façon dont il faut que les Souverains, les Miniſtres & les Favoris s'y conduiſent, pour y pratiquer les vertus qui contribuent à rendre les hommes grands & heureux. La troiſième Partie traite de la façon dont il faut que Monſieur ſe conduiſe à la Cour du Roi ſon frère, & finit par le récit de ce qui arriva à Buſſi d'Amboiſe après cette converſation, & de ſa mort, ainſi que de celle du Duc d'Alençon.

Cet Ouvrage eſt plein de belles choſes, également utiles aux Princes & à ceux qui fréquentent la Cour ; le ſtyle en eſt noble, mais un peu verbeux. On y trouve pluſieurs faits curieux & intéreſſans, tirés de l'Hiſtoire, particulièrement de celle de France. *Voyez* à ſon ſujet, l'*Eſprit de la Ligue*, *tom. I. pag.* xl.]

25130. Avertiſſement touchant les Mémoires de la Reine Marguerite ; par Paul COLOMIEZ.

Cet Avertiſſement eſt imprimé avec la *Vie du Père Sirmond* ; par le même : *La Rochelle*, 1671, *in*-12.

« Celui à qui la Reine Marguerite adreſſe ſes Mé» moires, n'eſt pas Meſſire Charles de Vivone, Baron » de la Chateigneraye, comme le prétend le Sieur de » Granier, qui les a donnés au public, mais Meſſire Pierre » de Bourdeille, Seigneur de Brantôme..... Il paroît » en effet, par les Mémoires de cette Princeſſe, qu'elle

» y réfute indirectement quelques endroits du Diſcours » de M. Brantôme ». Colomiez, *pag.* 98 de ſes *Mélanges » hiſtoriques.*

25131. * Diſcours ſur le trépas de la Reine Marguerite de Valois, contenant un Abrégé de ſa Vie: *Paris*, 1615, *in*-8.

25132. Eloge de Marguerite de Valois; par Pierre Bourdeille, Seigneur DE BRANTOSME.

Cet Eloge eſt imprimé, *pag.* 201 de ſes *Eloges des Dames illuſtres*: *Leyde*, 1666, *in*-12. & avec les *Mémoires* de cette Reine: *Liége*, 1713, *in*-8.

25133. Eloge de la même; par Hilarion DE COSTE.

Cet Eloge eſt imprimé, tom. II. de ſon *Recueil des Eloges des Reines, &c. pag.* 292: *Paris*, 1630, *in*-4.

25134. ☞ La Royne Marguerite, où ſont décrites les vertus de cette Princeſſe; avec un racourci des Dames illuſtres de l'Antiquité; par Jacques CORBIN, Avocat: *Paris*, Berjon, 1605, *in*-8.]

25135. ☞ Le Divorce ſatyrique, ou les Amours de la Reine Marguerite: *Cologne*, Marteau, 1663, *in*-4. *Ibid.* 1720, *in*-12.

Cette Reine n'a que trop donné priſe ſur ſa réputation. Elle n'eut jamais de goût pour le Roi de Navarre; & depuis qu'elle en fut ſéparée, elle ne mena pas une vie capable de rétablir ſon honneur. Si tous les faits qu'on trouve dans cette ſanglante Satyre, ne ſont pas vrais, ils ne ſont pas auſſi tous faux. Le nouvel Editeur conjecture que cette Pièce pourroit bien venir de la plume d'Aubigné, ennemi capital de cette Reine. Mais on aura de la peine à croire qu'elle ſoit de lui; ce n'eſt pas ſon ſtyle, & d'ailleurs les lettres D. R. H. Q. M. qui s'y trouvent, ne déſignent pas d'Aubigné. Cette Pièce eſt encore imprimée au tom. IV. du *Journal de Henri III.* 1744, *in*-8.]

25136. ☞ Arrêts du Parlement de Paris, en la cauſe d'entre la Reine Marguerite, femme de Henri IV. le Duc d'Angouleſme & Pierre Cadot, Syndic des Créanciers de Catherine de Médicis, pour les Comtés de Clermont & d'Auvergne, & la Baronnie de la Tour: *Paris*, 1606, *in*-4. Arrêt du Parlement (ſur le même ſujet); avec le Plaidoyer de Louis SERVIN: *Paris*, de Heuqueville, 1606, *in*-4.]

25137. ☞ Diſcours funèbre ſur le trépas de la Reine Marguerite de Valois, contenant un Abrégé de ſa Vie: 1615, *in*-8.

On peut encore conſulter la Note VIII. du tom. V. de l'*Hiſtoire du Languedoc* de Dom VAISSETTE, laquelle regarde la Reine Marguerite.]

25138. ☞ Diſcorſo di Giovanni CERVONI da Colle in laude di Maria Medicis, Regina di Francia: *Fiorenza*, Mareſcotti, 1600, *in*-4.]

25139. Proſopopée hiſtorique, ou Tableau ſacré des vertus de la Reine Régente, dans lequel eſt traité de ſon départ de Florence, &c. par François DE MENANTES, Sieur de Saint-Denys: *Paris*, 1612, *in*-8.

Marie de Médicis, ſeconde femme de Henri IV. eſt morte en 1642, [à Cologne, ayant été obligée de ſortir de France par les menées du Cardinal de Richelieu.]

25140. Le Tableau de la Régence de [Blanche] Marie de Médicis, [contenant tout ce qui s'eſt paſſé ès Régences des Régents & Régentes, depuis Clotilde, &c. principalement en la Régence de la Reyne;] par Florentin DU RUAU: *Poitiers*, 1615, *in*-8.

☞ Cet Ouvrage, rempli des louanges de Marie de Médicis, dont l'Auteur regarde toutes les actions comme autant de miracles, tend à montrer que les femmes ont, ainſi que les hommes, de grands talens pour le Gouvernement. Une infinité d'exemples, tirés de l'Hiſtoire ancienne & moderne, ſacrée & profane, confirment cette thèſe. On y répond en paſſant à pluſieurs Libelles, & l'on fait voir les avantages de l'Alliance avec l'Eſpagne.]

25141. Hiſtoire de la Reine Marie de Médicis, juſqu'à ſon accommodement avec le Roi à Angers, (en 1617).

Cette Hiſtoire eſt imprimée avec la *Deſcription de la Gallerie du Palais de Luxembourg*: (*Paris*, 1704, *in*-4. & *in*-8.) L'Auteur eſt Bernard-Philibert MOREAU DE MAUTOUR, de l'Académie Royale des Inſcriptions.

25142. ☞ La Gallerie du Palais du Luxembourg, peinte par Rubens, deſſinée par les Sieurs Nattier, & gravée par les plus illuſtres Graveurs du temps: *Paris*, 1710, grand *in-folio*.

Ce magnifique morceau de Gravure contient l'*Hiſtoire de la Reine Marie de Médicis*, en 21 Eſtampes & 4 Portraits.]

== Mſ. Hiſtoire de la Reine Marie de Médicis, depuis 1600 juſqu'en 1619.

Cette Hiſtoire eſt conſervée en cahiers dans la Bibliothèque du Roi.

☞ On l'a attribuée à MEZERAY; mais d'habiles Critiques croient qu'elle eſt du Cardinal DE RICHELIEU.

Voyez le *Dictionnaire* de Proſper Marchand, *t. II. pag.* 10. C'eſt le même Ouvrage que l'*Hiſt. de la Mère & du Fils*, (ci-devant, N.° 20855). Le Père le Long qui l'ignoroit, en a fait deux Articles.]

25143. Le brillant de la Reine, ou Hiſtoire généalogique de la Maiſon de Médicis; par Pierre BOISSAT: *Lyon*, 1613, *in*-8.

Cet Auteur eſt mort en 1616.

== Mémoires de la Régence de Marie de Médicis, (attribués à François Hannibal D'ESTRÉES, Duc & Maréchal de France, mort en 1670).

☞ *Voyez* ci-devant, N.° 20701.]

25144. * La Vertu triomphante de la Fortune, où il eſt parlé des grands ſervices rendus par la Reine-Mère, à la France; par Jean ALARY, Médecin, Auteur de l'Abrégé des longues Etudes: *Paris*, 1622, *in*-4.

25145. Eloge hiſtorial de Marie de Médicis; par Jean-Baptiſte MATTHIEU: *Paris*, Loyſon, 1626, *in*-8.

C'eſt un Panégyrique flateur de cette Reine.

25146. ☞ Mariæ Medices Auguſtæ Reginæ Elogia, ex dictionibus quæ omnes ab initiali Regii nominis & cognominis, Litterâ M. incipiunt, ad hiſtoriæ fidem, pietaſque in

Digitized by Google

Mariali tabellas concinnata; à Jano Cæcilio FREY: *Pariſiis*, 1628, *in*-4.

Cette Pièce & la ſuivante, paroiſſent avoir été faites dans le temps que la Galerie du Luxembourg fut peinte, ci-devant, N.° 25142.]

25147. ☞ Porticus Medicæa ad Illuſtriſſimum Cardinalem Richelæum, Carmen MORISOTI: *Pariſiis*, 1628, *in*-4.]

25148. ☞ Panegyricus Mariæ Mediceæ, Gall. & Navar. Reginæ; auctore Abele DE SAINTE-MARTHE.

Ce Panégyrique eſt imprimé dans ſes *Œuvres*: *Paris*, Villery, 1632, *in*-4.]

25149. Eloge de Marie de Médicis; par Hilarion DE COSTE.

Cet Eloge eſt imprimé, tom. II. de ſon *Recueil des Eloges des Reines, &c. Paris*, 1630, *in*-4.

25150. Mſ. Vie & Actions de Marie de Médicis.

Cette Vie eſt citée, *pag.* 470 du Catalogue de la Bibliothèque de M. de Thou.

25151. Mſ. Hiſtoire de Marie de Médicis, en 1631: *in-fol.*

Cette Hiſtoire [étoit] conſervée dans la Bibliothèque de M. le Chancelier Seguier, num 773, [aujourd'hui à S. Germain des Prés.]

25152. Les deux faces de la Vie & de la Mort de Marie de Médicis; Oraiſon funèbre de cette Reine; par Matthieu DE MORGUES, Sieur de Saint-Germain, ſon Aumônier.

Cette Oraiſon funèbre eſt imprimée dans le *Recueil de Pièces* (que l'Auteur a publié pour la défenſe de cette Princeſſe): *Anvers*, 1643, *in-fol.*

25153. Oraiſon funèbre de la même; par Jean-François SENAULT, Prêtre de l'Oratoire: *Paris*, 1642, *in*-4.

25154. Autre; par (Jean) DE LA LANDE, Théologien: *Paris*, 1643, *in*-4.

25155. Mſ. Lettres & Papiers concernant la Reine Marie de Médicis, depuis le premier Février 1601 juſqu'au 11 Mars 1643: *in-fol.*

Ce Recueil [étoit] conſervé à Paris dans la Bibliothèque de M. Bouthillier, ancien Evêque de Troyes. La Reine Marie de Médicis eſt morte en 1642. Ainſi les dernières Pièces de ce Recueil concernent ſon Teſtament.

25156. ☞ Teſtament de la très-vertueuſe Reine, mère du Roi Louis XIII. fait & paſſé en la Ville Impériale & libre de Cologne ſur le Rhin, le 2 Juillet 1642: *in*-4.]

25157. ☞ Mſ. Copie du Compte rendu par M. Adrian Guitonneau, de l'Adminiſtration des Biens de la Reine Marie de Médicis, en 1646: *in-fol.*

Ce Manuſcrit eſt indiqué num. 2212, du Catalogue de M. Bernard.]

25158. ☞ Tranſactions, Lettres-Patentes, Arrêts concernant la Succeſſion de Marie de Médicis, cédée par le Roi à M. le Duc d'Orléans: 1646, *in*-4.]

25159. ☞ Déclaration du Roi, pour les deniers dotaux & aſſignat du Douaire de la Reine ſa mère, du 12 Octobre 1643; avec les Commiſſions pour l'évaluation des Domaines de ladite Dame, &c. *Paris*, Cramoiſy, 1657, *in*-4.]

25160. Le Portrait d'Anne d'Autriche; par (Jean) PUGET DE LA SERRE, Hiſtoriographe du Roi: *Paris*, Targa, 1644, *in*-4.

Cette Reine, femme de Louis XIII. eſt morte en 1666.

25161. ☞ Harangues prononcées au Parlement, Chambre des Comptes, Cour des Aides de Provence, pour la publication des Lettres de la Charge de Grand-Maître, Surintendant de la Navigation, en faveur de la Reine-mère, Régente (Anne d'Autriche); par le Sieur MASCARON, Avocat: *Paris*, Courbé, 1647, *in*-12.]

25162. Remarques des ſignalés bienfaits rendus à l'Etat par Anne d'Autriche, Reine de France & de Navarre, depuis le commencement de ſa Régence juſqu'à préſent, dédiées à ſa Majeſté; par Paul BOYER, Ecuyer, Sieur du Petit-Puy: *Paris*, Noël, 1649, *in*-4.

25163. Réflexions conſciencieuſes des bons François, ſur la Régence de la Reine: *Paris*, Saſſier, 1649, *in*-4.

Charles MANONIEN, Cordelier, eſt l'Auteur de ces Réflexions.

25164. ☞ Panegyricus Mariæ Thereſiæ Reginæ Chriſtianiſſimæ, dictus à Nicolao DE HAROWYS, Societatis Jeſu Sacerdote, 5 Nonas Octobris 1660, in aulâ Collegii Claromontani: *Pariſiis*, ex officinâ Cramoſianâ, 1661, *in*-4.]

25165. ☞ In Obitum Annæ Auſtriacæ; Galliæ & Hiſpaniæ Planctus, & Reſponſio Hiſpaniæ ad Galliam; (ſine anni & urbis indicio): *in*-4.]

25166. Oraiſons funèbres de la Reine Anne d'Autriche: *Paris*, 1666, *in*-4.

Noms des Auteurs de ces Oraiſons funèbres, rangés ſelon le temps auquel ils les ont prononcées. François FAURE, Evêque d'Amiens. Louis-Jean DE FROMENTIÈRES, depuis Evêque d'Aire. Jules MASCARON, Prêtre de l'Oratoire, depuis Evêque de Tulle. Hyacinthe SERRONI, Jacobin, depuis Evêque de Mende. Jacques BIROAT, Docteur en Théologie. Dom COSME, Feuillent, depuis Evêque de Lombès. Jean-François SENAULT, Supérieur Général de l'Oratoire. Honoré BONTEMPS, Aumônier du Roi. Antoine FUIRON, Prêtre & Prédicateur. DE LA LANE. Charles MANGNIEN, Cordelier. Paſcal RAPINE, Récollect. François MALLET DE GRAVILLE, de Drubec, Docteur de Sorbonne. Thomas-Navet DE FOLLEVILLE, Prêtre de l'Oratoire.

M. l'Abbé Bocquillon [avoit] un Exemplaire manuſcrit de l'Oraiſon funèbre compoſée par le Père Maſcaron, corrigé de la main de l'Auteur, & différent en pluſieurs endroits de l'imprimé.

25167. Autre Oraiſon funèbre de la même, (prononcée à Aix, en préſence de M. le Cardinal de Grimaldi, Archevêque, & des

Cours Souveraines de la Province); par Jean-Baptiſte BREYER, [Prêtre du Dioceſe de Troyes, &] Théologal de l'Egliſe d'Aix: *Aix*, [Roiſe], 1666, *in*-4.

25168. ☞ Autre par François VINAY, Minime: *Arles*, 1666, *in*-4.]

25169. Autre; par Claude COMBET, Jacobin: *Vennes*, 1666, *in*-4.

25170. Autre; par Jérôme LOPEZ, Théologal de Bourdeaux: *Bourdeaux*, 1666, *in*-4.

25171. ☞ Autre; par Claude-François MÉNESTRIER, Jéſuite: *Aix*, Langlois, 1667, *in*-4.]

25172. * Autre; par le P. DURAND, Prêtre de l'Oratoire: *Lyon*, 1667, *in*-12.

25173. ☞ Oraiſon funèbre de la Reine Annette-Marie Maurice d'Autriche, Mère de Louis XIV. prononcée dans la Paroiſſe de S. Martin de Metz, le 9 Avril 1666, au Service célébré par MM. les Prêtres de la Congrégation de la Miſſion, fondés dans cette Ville par les libéralités de cette Reine; par le P. Charles DE PESCIONI, Chanoine Régulier de S. Antoine de Viennois: *Metz*, Antoine, 1666, *in*-4.]

25174. ☞ Phil. CATTIERI, Oratio funebris ad gloriam Annæ Auſtriacæ, Galliarum Reginæ: *Pariſiis*, 1666, *in*-4.]

25175. ☞ Deviſes panégyriques pour Anne d'Autriche, Reine de France, par Léonard DE CHAUMELZ, Conſeiller en la Cour des Aydes de Guyenne: *Bourdeaux*, Millanges, 1667, *in*-4.]

25176. Abrégé de la Vie d'Anne d'Autriche, en forme d'Epitaphe, dreſſé par FRANÇOISE de la Croix & THÉRESE de Jéſus, Carmelites Réformées: *Paris*, 1666, *in*-4.

Cet Abrégé a été compoſé par Paul PELISSON Fontanier, de l'Académie Françoiſe.

25177. ☞ Lettres, Pièces & Mémoires, touchant la Cauſe de la Baronnie d'Ardres, pour la Reine-Mère, contre Charles-Hippolyte de Spinola; par d'Audiguier DU MAZET: 1662, 1667, *in*-4.]

25178. ☞ Les Amours d'Anne d'Autriche, Epouſe de Louis XIII. avec le C. D. R. (Cardinal de Richelieu:) *Cologne*, 1692, 1693, 1696: *Londres*, 1738, *in*-12.

C'eſt un infâme & calomnieux Libelle, qui de plus eſt très-mal fait.

Voyez le *Dictionnaire* de Proſper Marchand, *tom. I. pag.* 143, & les *Lettres* de Bayle, *tom. II. pag.* 408.]

25179. ☞ El Retrato de Maria-Tereſa d'Auſtria: *in*-4.]

25180. ☞ L'Héroïne Chrétienne, ou la Princeſſe achevée, ſous le très-auguſte nom de Marie-Thérèſe d'Autriche, Reine de France & de Navarre, diviſée en deux Parties, qui contiennent toutes les perfections du Chriſtianiſme, avec des applications à la fin de chaque Diſcours, où Sa Majeſté paroît la preuve vivante de chaque propoſition de ce Livre; par Paul D'UBAYE, Minime: *Lyon*, Guerrier, 1671, *in*-4.]

25181. Oraiſons funèbres de Marie-Thérèſe d'Autriche: *Paris*, 1683, *in*-4.

Cette Reine, femme de Louis XIV. eſt morte en 1683.

Noms des Auteurs de ces Oraiſons funèbres, rangés ſelon le temps auquel elles ont été prononcées. Jacques-Benigne BOSSUET, Evêque de Meaux. George d'Aubuſſon DE LA FEUILLADE, Evêque de Metz. Jean-Baptiſte Adheimar DE GRIGNAN, Coadjuteur d'Arles. Le Coadjuteur de Glandève. Antoine-Paul LE GALLOIS, Bénédictin de la Congrégation de ſaint Maur. Jules DE BOLOGNE, Grand Archidiacre & Théologal de Langres. Le Père CHALLOPIN, Chanoine Régulier de la Congrégation de France. Armand DE BÉTHUNE, Evêque du Puy. L'Abbé BAUYN. BOBÉ, Chanoine de Meaux, [mort à Paris en 1702.] Philippe ESGUISIER, Docteur en Théologie. Nicolas HERON, Aumônier de la Reine. Philippe Cureau DE LA CHAMBRE, Curé de ſaint Barthélemy. M. * * * dont l'Oraiſon funèbre n'a pas été prononcée.

☞ Un Billet imprimé dans le temps, apprend que Jean SOANEN, Prêtre de l'Oratoire, qui a été depuis Evêque de Senez, prononça à Paris, en l'Egliſe des PP. de l'Oratoire de S. Honoré, une Oraiſon funèbre de la même Princeſſe, le 2 Octobre 1683. Elle n'a point été imprimée.]

25182. Oratio funebris ejuſdem; auctore Nicolao TAVERNIER, Græcarum Linguarum Profeſſore, & Academiæ Pariſienſis Rectore: *Pariſiis*, 1683, *in*-4.

25183. ☞ Oraiſon funèbre de Marie-Thérèſe d'Autriche, Infante d'Eſpagne, Reine de France & de Navarre, prononcée à Paris, en l'Egliſe de S. Euſtache, le 23 Octobre 1683; par Nicolas DENISE, Abbé de ſaint Paul de Sens, Chantre & Chanoine de l'Egliſe de Troyes, ancien Chapelain du Roi: *Paris*, Joſſe, 1684, *in*-4.]

24184. ☞ Autre; par Etienne GROSEZ, Jéſuite: *Lyon*, 1683, *in*-12.]

25185. ☞ Autre; par Paul D'UBAYE, Minime, *Avignon*, 1683, *in*-4.]

25186. Diſcours funèbre ſur la mort de la même; par Hugues L'EPÉE, Cordelier: *Lyon*, Vitalis, 1683, *in*-8.,

☞ Ce Religieux étoit né à Auxonne, & il eſt mort à Louhans.]

25187. * Autre; par Etienne DE SAHURS, Chanoine Régulier de la Congrégation de France: *Paris*, 1684, *in*-8.

25188. Autres Oraiſons funèbres de la même, prononcées en 1684: *Paris*, 1684, *in*-4.

Noms des Auteurs. Eſprit FLECHIER, depuis Evêque de Niſmes. Antoine ANSELME, Abbé de ſaint Séver-Cap. DES ALLEURS, Abbé de la Reau. Archange ENGUERRANT, Récollect.

25189. Autre, prononcée dans l'Egliſe des Cordeliers du grand Couvent (à Paris); par le R. P. DAVID, Religieux du même Couvent: *Paris*, Couterot, 1683, *in*-4.

25190.

Digitized by Google

25190. Autre Oraiſon funèbre de la même; par Pierre DE PONSSEMOTHE DE L'ETOILLE, Chanoine & Abbé Régulier de ſaint Acheul d'Amiens : *Amiens*, le Bel, 1684, *in*-4.

25191. ☞ Autre, prononcée à Langres; par Jules DE BOLLOGNE, Archidiacre & Théologal : *Paris*, Dezallier, 1683, *in*-4.]

25192. ☞ Autre; par Hiérôme LOPEZ, Chanoine Théologal de l'Egliſe de Bordeaux : *Bordeaux*, de la Court, 1683, *in*-4.]

25193. ☞ Autre; par Conſtantin ARNAUD, Récollet : *Bordeaux*, de la Court, 1683, *in*-4.]

25194. ☞ Autre; par J. BOUZONI, Jéſuite: *Bordeaux*, Simon Boé, 1682, *in*-4.

Ce Jéſuite étoit Profeſſeur de Rhétorique au Collège de Pau, où il prononça cette Oraiſon funèbre, en préſence du Parlement.]

25195. ☞ Autre, prononcée dans l'Egliſe de Beaumont, le 13 Septembre; par M.ᵉ Jean DE PEYRONNENC, Docteur en Théologie, Curé & Archi-Prêtre de cette Egliſe : *Toulouſe*, J. Pech, 1683, *in*-12.]

25196. Abrégé de la Vie de Marie-Thérèſe d'Autriche; par Bonaventure DE SORIA, Cordelier Portuguez, ſon Confeſſeur : *Paris*, Roulland, 1683, *in*-12.

☞ Breve Hiſtoria de la Vida y Virtudes de Maria Thereſa de Auſtria, Reina de Francia, por Fr. Juan. Buenaventura DE SORIA, ſu Confeſſor, Madrid. de Paredes : 1684 & 1689, *in*-12.]

25197. ☞ Recueil de Médailles de la Reine (Marie Leckzinska); par M. DES BORDES, Lieutenant des Gardes de la Porte du Roi, en douze Planches : *Paris*, 1726, *in*-4.]

25198. ☞ Médailles de la Reine, gravées par SIMONEAU, en 1725 : *in*-4.]

25199. ☞ Oraiſon funèbre de Marie Princeſſe de Pologne, Reine de France & de Navarre; prononcée à Saint-Denys, le 11 Août 1768; par Mre. Jean-George LE FRANC DE POMPIGNAN, Evêque du Puy : *Paris*, Deſprez, 1768, *in*-4.]

25200. ☞ Oraiſon funèbre de la même Princeſſe, prononcée dans l'Egliſe de Notre-Dame de Paris, le 6 Septembre 1768; par Meſſire Matthias PONCET DE LA RIVIERE, ancien Evêque de Troyes : *Paris*, Deſprez, 1768, *in*-4.]

25201. ☞ Deſcription des Mauſolées de la Reine, élevés dans les Egliſes de S. Denys & de Notre-Dame de Paris, ſur les Deſſeins de Mic. Ange CHALLE : *Paris*, Ballard, 1768, *in*-4. avec fig.]

25202. ☞ Mandement de M. l'Archevêque de Lyon, (Antoine de Malvin DE MONTAZET), qui ordonne des Prières publiques pour le repos de l'ame de la Reine : *Lyon*, de la Roche, 1768, *in*-4. & *Paris*, P. G. Simon, 1768, *in*-12.

Ce Mandement, l'un des plus beaux qui ait été donné ſur ce triſte ſujet, renferme un Précis abrégé de la Vie de la Reine, dreſſé avec autant d'éloquence que de piété.]

25203. ☞ Oraiſon funèbre, prononcée par M. l'Abbé FRESNEAU, Curé de S. Jean, au Service ſolemnel que MM. les Prévôt des Marchands & Echevins de la Ville de Paris ont fait célébrer : *Paris*, Lottin l'aîné, 1768, *in*-4.]

25204. ☞ Diſcours de M. COTTEREL, Docteur de Sorbonne & Curé de Saint Laurent, à ſes Paroiſſiens, avant la Meſſe ſolemnelle célébrée pour le repos de l'ame de la Reine : *Paris*, Regnard, 1768, *in*-4.]

25205. ☞ Eloge hiſtorique de la Reine; par M. DESLAVIERS : 1768, *in*-8.]

25206. ☞ Oratio funebris Mariæ, Polonorum Regis filiæ, Gallorum Reginæ, nomine & juſſu Univerſitatis, habita in Ædc ſacrâ Franciſcanorum die Martis 29 Novembris, anno 1768; à M. Antonio MALTOR, Ex-Rectore : *Pariſiis*, Thibouſt, 1768, *in*-4.]

25207. ☞ Oraiſon funèbre de Marie Leczinska, Reine de France, prononcée au Service ſolemnel célébré par ordre des Etats de Languedoc, en leur préſence, dans l'Egliſe de Notre-Dame-des-Tables à Montpellier, le 20 Novembre 1768; par Meſſire Jean-Félix-Henri DE FUMEL, Evêque de Lodève : *Paris*, Vincent, 1768, *in*-4.]

ARTICLE III.

Hiſtoires des Seigneurs, Princes & Princeſſes iſſus de la Famille Royale de France.

§. PREMIER.

Traités des Fils & Filles de France, & de leurs Appanages.

25208. MÉMOIRES des Fils & Filles de France, leurs Appanages & Bienfaits, avec l'Inventaire des Pièces; par Jean DU TILLET.

Ces Mémoires ſont imprimés dans ſon *Recueil des Rois de France, pag.* 286 & 308 : *Paris*, 1618, *in*-4.

Mſ. Les mêmes Mémoires avec des Obſervations : *in-fol.*

Ils ſont conſervés entre les Manuſcrits de M. Dupuy, num. 55, & [ils étoient] dans la Bibliothèque de M. le Chancelier Seguier, [aujourd'hui à S. Germain des Prés.]

25209. ☞ Hiſtoire des Filles de la Maiſon de France & autres Princeſſes, qui ont été données en mariage à des Princes Hérétiques ou Payens; par François DE CAMPS, Abbé de Signy. *Mercure*, 1719, *Novembre.*]

25210. Des Appanages des Fils de France.

Ce Diſcours eſt imprimé tom. I. de la *Bibliothèque du Droit François* de Bouchel, *pag.* 198 : *Paris*, 1667, *in-fol.*

25211. Traité des Appanages des Enfans de France ; par Pierre DUPUY.

Ce Traité eſt imprimé au Chap. IV. des *Droits du Duche de Bourgogne*, dans ſon *Recueil des Droits du Roi : Paris*, 1655, *in-fol.*

25212. Joannis DE TERRA-RUBEA, quondam Nemauſum Advocati, Opus de Jure Delphini Primogeniti : *Lugduni*, 1526, *in-fol.* Typis Panningeri, 1585, *in*-8.

☞ Voici le titre en entier :

Joan. DE TERRA-RUBEA, contra rebelles Regum : ſcilicet tres Tractatus : 1.° De jure & præeminentiâ Delphini & aliorum Primogenitorum Regum ; ubi ſuccedunt : 2.° Ad quem, Rege per amentiam regere impedito, Regni regimen attineat ? 3.° An eo caſu alteri obedientes quàm Delphino, Regi rebelles dicantur, & quibus pœnis plectendi ſint ; cum Notis Jac. BONAUDI de Sanſeto : ejuſdem Bonaudi Panegyricus ad Franciam, Franciæque Regem : *Lugduni*, 1526, *in*-4.

L'Auteur ſe nommoit Jean DE TERRE-VERMEILLE. Il étoit de Niſmes, Avocat du Roi en la Sénéchauſſée de Beaucaire : il eſt mort en 1430.

Voyez l'*Hiſtoire de Niſmes*, par M. Meſnard, *tom. III. pag.* 17 des Note, ou Note 15.]

25213. De la commodité de l'Appanage & Panage de MM. les Enfans de France ; par Clément VAILLANT, de Beauvais, Avocat en Parlement : *Paris*, 1585, *in*-8.

25214. ☞ Mſ. Diſcours ſur l'origine des Appanages des Fils de France ; par M. GUERRIER, Conſeiller au Parlement de Paris, lors Avocat-Général en la Cour des Aydes de Clermont-Ferrand, & de la Société Littéraire de cette Ville.

Ce Diſcours, lu à l'Aſſemblée publique, en 1756, eſt conſervé dans les Regiſtres de cette Société. On en trouve un Extrait : *Mercure*, 1757, *Janvier*, *p.* 137. Le principal objet eſt de rappeller un fameux Arrêt du Parlement, de l'année 1283, qui adjugea au Roi Philippe les Comtés d'Auvergne & de Poitou, & de réparer ainſi l'oubli où l'avoit laiſſé M. le Préſident Hénault.]

25215. ☞ Mſ. Appanages des Enfans de France, depuis Louis XII. juſqu'en l'année 1584 : *in*-4.

Ce Recueil eſt conſervé dans la Bibliothèque du Roi, entre les Manuſcrits de M. de Cangé.]

25216. Mſ. Partages & Appanages des Enfans de France, depuis l'an 1225 juſqu'en 1627 : *in-fol.*

Ce Recueil de Pièces, fait par Pierre DUPUY, eſt conſervé entre ſes Manuſcrits, num. 148.

25217. Mſ. Recueil de Pièces touchant les Appanages, depuis 1226 juſqu'en 1627 : *in-fol.*

Ce Recueil eſt conſervé entre les Manuſcrits de M. Dupuy, num. 149, & dans la Bibliothèque de M. le Chancelier d'Agueſſeau.

25218. Mſ. Recueil de Pièces touchant les Appanages, depuis 515 juſqu'en 1630 : *in-fol.* 3 vol.

Ce Recueil eſt conſervé [à la Bibliothèque du Roi] entre les Manuſcrits de M. de Brienne, num. 241-243, & [étoit] dans la Bibliothèque de M. le Chancelier Seguier, en deux volumes *in-fol.* num. 861, [aujourd'hui dans celle de S. Germain des Prés.]

25219. Mſ. Appanages des Enfans de France : *in-fol.* 2 vol.

Ce Recueil eſt conſervé dans la Bibliothèque du Roi, entre les Manuſcrits de M. de Gaignières.

25220. ☞ Recueil d'Edits, Ordonnances & Arrêts concernant les Appanages, Privilèges des Princes, Dons faits à eux, & Pièces faites à ce ſujet, depuis 1399 juſqu'en 1714 : *in*-4. 2 vol.]

25221. Accroiſſement de l'Appanage du Duc d'Orléans, Frère du Roi Charles VI. en 1404.

Cette Pièce eſt imprimée dans les *Mélanges hiſtoriques* de Nicolas Camuſat : *Troyes*, 1619, *in*-8.

25222. Mſ. Procès-verbal de l'évaluation des Duchez & Seigneuries baillez en Appanage par le Roi Charles IX. au Duc d'Anjou ſon frère, en 1570 : *in-fol.* 2 vol.

Ce Procès-verbal eſt conſervé entre les Manuſcrits de M. Dupuy, num. 693 & 694.

25223. L'Appanage de Monſeigneur (Jean-Baptiſte Gaſton, Duc d'Orléans,) Fils de France, Frère unique du Roi ; ou Recueil de Lettres-Patentes, Arrêts & autres Actes à ce ſujet ; [par M. ROGER, augmenté par Germain PIETRE :] *Paris*, Courbé, 1636 ; *Ibid.* Guillemot, 1656, *in*-4.

25224. ☞ Pièces touchant les Appanages & Mariages de Gaſton, Duc d'Orléans.

Elles ſont imprimées dans l'*Hiſtoire d'Orléans*, par le Maire.]

25225. ☞ Mſ. Recueil des Appanages des Ducs d'Orléans : *in*-4.

Ce Manuſcrit eſt dans la Bibliothèque de M. Jouſſe, Conſeiller au Préſidial d'Orléans.]

25226. ☞ Mémoire de M. P. (POLLUCHE ;) où l'on examine s'il eſt certain que la Ville d'Orléans ait été donnée en Appanage à Philippe, fils de S. Louis, qui fut depuis le Roi Philippe-le-Hardi : *Mercure*, 1735, *Septembre.*

On le trouve réimprimé à la ſuite de la Deſcription d'Orléans. L'Auteur, en rapportant les Lettres d'Appanage de Philippe, établit que ce Prince ne fut jamais appanagé de la Ville d'Orléans, puiſque cette Ville ne s'y trouve pas compriſe.]

25227. Des Partages & Appanages des Enfans de France, du Domaine de la Couronne & des Fiefs-Liges ; par Martin HUSSON, Avocat au Parlement.

Ce Diſcours eſt imprimé dans ſon Factum pour Philippe Aubery, Sieur de Monbar, contre Jacques Beniſſon : *Paris*, le Gentil, 1677, *in-fol.* Le même Factum eſt imprimé à la fin du *Commentaire* de du Pleſſis ſur la

Digitized by Google

Coutume de Paris : *Paris*, 1692, *in-fol.* Huſſon eſt mort en 1685.

25228. Mſ. Traité des Appanages & Partages des Enfans de France ; par Louis DU FOUR DE LONGUERUE, Abbé du Jars : *in-fol.*

Ce Traité [étoit] conſervé dans la Bibliothèque de M. l'Abbé Béraud à Paris.

25229. Lettres de l'Appanage de Charles de France Duc de Berry, du mois de Juin 1710 : *Paris*, 1710, *in-4.*

25230. Lettres du Roi, qui permettent au Duc de Berry de nommer aux Bénéfices Conſiſtoriaux de ſon Appanage, du 2 Juillet : *Paris*, 1710, *in-4.*

25231. Lettres-Patentes, par leſquelles le Roi diſtrait de l'Appanage du Duc de Berry le Comté de Ponthieu, &c. du mois de Septembre : *Paris*, 1710, *in-4.*

25232. Diſcours de l'excellence des Princes du Sang de France qui gouvernent l'Etat du Royaume ; par François DE BELLEFOREST : *Paris*, 1572, *in-8.*

25233. Mémoires des Princes du Sang de France, avec l'Inventaire des Pièces ; par Jean DU TILLET.

Ces Mémoires ſont imprimés dans ſon *Recueil des Rois de France : Paris*, 1618, *in-4.*

§. II.

Hiſtoires & Généalogies des Princes & Princeſſes du Sang de la premiere Race des Rois de France.

25234. GENEALOGIA poſterorum Clodionis Regis, qui hactenùs incogniti fuerunt.

Cette Généalogie eſt imprimée dans du Cheſne, au tom. I. de ſon *Recueil des Hiſtoriens de France*, *p.* 793.

25235. Vie de la bienheureuſe Alboflede, ſœur du bienheureux Clovis, Roi de France, & fille de Childéric I. par MODESTE de ſaint Amable.

Dans ſa *Monarchie ſainte*, *tom. I. pag.* 45 : *Clermont*, 1670, *in-fol.*

25236. Vie de ſainte Alboflede, fille du bienheureux Clovis & de ſainte Clotilde ; par le même : (*Ibid. pag.* 49.)

25237. Vie de S. Lyphard, neveu du bienheureux Clovis, Diacre & Solitaire ; par le même : (*Ibid. pag.* 168.)

25238. Généalogie de ſoixante & ſept Maiſons illuſtres iſſues de Mérovée & de Thierry, Roi d'Auſtraſie ; par Eſtienne DE LUSIGNAN, de Chypre, de l'Ordre des Frères Prêcheurs : *Paris*, 1586, *in-4.*

Auteur peu exact & trop crédule.

25239. Généalogie des Rois d'Auſtraſie deſcendus de Thierry I. Roi d'Auſtraſie, fils naturel de Clovis I.

Elle eſt imprimée au tom. I. de l'*Hiſt. Généalogique* de MM. de Sainte-Marthe, Livre V. & au Chap. I. du Père Anſelme, §. I. [dernière Edition de 1726, *tom. I. pag.* 15.] Thierry I. eſt mort en 534.

25240. Vita ſancti Chlotoaldi (ſeu Clodoaldi,) filii Clodomiri Francorum Regis, Monachi & Fundatoris Monaſterii apud Novigentum ad Sequanam.

Cette Vie eſt imprimée au tom. I. des *Actes des Saints de l'Ordre de S. Benoît*, *pag.* 139. Saint Cloud eſt mort vers l'an 560. Sa Vie a été écrite par un Auteur inconnu ; elle eſt peu autoriſée en ce qui ne ſe rapporte pas avec Grégoire de Tours, à qui il eſt de beaucoup poſtérieur. Nogent-ſur-Seine près de Paris, a pris depuis le nom de Saint-Cloud.

25241. ☞ Eadem Vita, cum Commentario Joannis STILTINGI, è Societate Jeſu.

Dans le *Recueil* de Bollandus, au 7 de Septembre.]

25242. La Vie & les Miracles de S. Cloud, petit-fils du Roi Clovis ; par Claude BOUCHAREL, Curé & Chanoine de S. Cloud : *Paris*, 1647, *in-8.*

25243. Vie du même ; par MODESTE de ſaint Amable.

Cette Vie eſt imprimée au tom. I. de ſa *Monarchie ſainte*, *pag.* 92 : *Clermont*, 1670, *in-fol.*

25244. Vie du même ; par François GIRY.

Cette Vie eſt imprimée dans ſon *Recueil des Vies des Saints*, au 4 Septembre.

25245. Vie du même, [avec l'antiquité des Reliques & des Privilèges de l'Egliſe de Saint-Cloud ; par P. P. *Paris*, [Langlois] 1696, *in-12.*

Pierre PERRIER, Prêtre [habitué de S. Euſtache] né au Village de S. Cloud, eſt l'Auteur de cette Vie.

25246. Vie du même ; par Adrien BAILLET.

Cette Vie eſt imprimée dans ſon *Recueil des Vies des Saints*, au 7 Septembre.

25247. ☞ Hiſtoire de Gondevald, prétendu fils de Clotaire I. pour ſervir d'explication à des Médailles frappées à Arles & à Marſeille, au coin de l'Empereur Maurice ; par M. BONAMY, &c. *Mém. de l'Acad. des Inſcript. & Bell. Lettr. tom. XX. p.* 184, & *XXI. Hiſt. pag.* 84.

Le ſentiment que M. Bonamy propoſe dans cette Diſſertation hiſtorique, fut attaqué par M. Leveſque DE LA RAVALIÈRE. La réponſe que M. Bonamy oppoſa aux difficultés, fut encore fortifiée par des Obſervations Chronologiques de M. FRERET, ſur le commencement du règne de Maurice, & ſur la date de l'arrivée de Gondevald en France. Toutes ces Pièces ſe trouvent recueillies avec un précis de la Diſſertation attaquée, dans le Tome XXI. ſous le titre d'*Eclairciſſemens* ſur quelques points de l'Hiſtoire de Gondevald, fils naturel de Clotaire I.]

25248. De ſancta Thechilde ſeu Theodechilde, filia Theoderici I. Regis Auſtraſiæ, Virgine & Fundatrice ſancti Petri Vivi apud

Senones, Commentarius hiſtoricus Danielis PAPEBROCHII, è Societate Jeſu.

Ces Mémoires ſont imprimés dans le *Recueil* de Bollandus, au 28 de Juin. Cette Sainte eſt morte en 563.

25249. Vie de ſainte Théodechilde, fille du bienheureux Thierry I. par MODESTE de ſaint Amable.

Cette Vie eſt imprimée au tom. I. de ſa *Monarchie ſainte, pag.* 54: *Clermont*, 1670, *in-fol.*

25250. Généalogie des Rois d'Auſtraſie, ſortis de Sigebert I. Roi d'Auſtraſie.

Elle eſt imprimée au Chap. I. de l'*Hiſt. Généalogique* du Père Anſelme, §. 2. [dernière Edition de 1726, *pag.* 17.]

25251. Vie de S. Arnoald, petit-fils de Clotaire; par MODESTE de ſaint Amable.

Cette Vie eſt imprimée au tom. II. de ſa *Monarchie ſainte, pag.* 1: *Clermont*, 1671, *in-fol.*

Vie de ſainte Ode; femme du bienheureux Arnoald.

Voyez ci-devant, [tom. I. N.os 4610 *& ſuiv.*]

25252. Mſ. Vita ſanctæ Enimiæ, filiæ Clodovei II. Regis Francorum.

Cette Vie eſt conſervée dans la Bibliothèque du Roi, num. 1165, ſelon le Père Labbe, *pag.* 327, de ſa nouvelle *Bibliothèque des Manuſcrits.*

25253. Vie de ſainte Enimie, Vierge & Solitaire, fille de Clovis II. par MODESTE de ſaint Amable.

Cette Vie eſt imprimée au tom. I. de ſa *Monarchie ſainte, pag.* 297. Ces trois articles précédens ne ſe trouvent pas dans l'*Hiſtoire généalogique* du P. Anſelme.

25254. Généalogie des Rois d'Auſtraſie, deſcendus de S. Sigebert II. Roi d'Auſtraſie, fils de Dagobert I. Roi de France.

Cette Généalogie eſt imprimée au Chap. I. du Père Anſelme, §. 3. [Edition de 1726, tom. I. *pag.* 19.]

25255. Vie de ſainte Adèle, fille de Dagobert, Roi de France; par MODESTE de ſaint Amable.

25256. Vie de S. Balderic, Abbé de Montfalcon, fils de Sigebert, Roi d'Auſtraſie; par le même.

Ces deux Vies ſont imprimées au tom. I. de ſa *Monarchie ſainte, pag.* 146 & 274. Le Père Anſelme n'a point parlé des deux Articles précédens, ni des deux qui ſuivent.

Vie de ſainte Auſtreberte, Princeſſe du Sang de la première Race de nos Rois, & première Abbeſſe de Pavilly.

Voyez ci-devant, [tom. I. N.° 14769 *& ſuiv.*]

25257. La Vie & les Vertus de S. Gombert, iſſu de la Maiſon Royale de France, & de ſainte Berthe ſa femme, Fondatrice du Val d'Avenay; par Etienne BINET, Jéſuite: *Pont-à-Mouſſon*, 1625, *in-12.*

25258. Vie des mêmes; par MODESTE de ſaint Amable.

Cette Vie eſt imprimée au tom. I. de ſa *Monarchie ſainte, pag.* 579 & 587.

25259. ☞ Vie de ſainte Berthe; par Laurent MAJORET: *Toul*, 1650, *in-8.*]

25260. ☞ Autre, revue & corrigée, à laquelle on a ajouté les Vies de S. Gombert & de S. Tréſain: *Reims*, 1700, *in-12.*]

§. III.

Hiſtoires & Généalogies des Princes & Princeſſes de la ſeconde Race des Rois de France.

25261. GÉNÉALOGIE des Princes & Ducs des François, Ancêtres des Rois de la ſeconde Lignée Royale de France.

Elle eſt imprimée au tom. I. de MM. de Sainte-Marthe, Livre VI.

Vita ſancti Remigii, Archiepiſcopi Rotomagenſis, fratris Pipini Regis Francorum.

Voyez ci-devant, [tom. I. N.° 9866.]

25262. * Hiſtoire des deux nobles & vaillans Chevaliers, Valentin & Orſon, fils de l'Empereur de Grèce, & neveux de Pepin: *Lyon*, 1605, *in-8.*

25263. Henricus Guntherus THULEMARIUS, de Sororibus Caroli Magni: *Heidelbergæ*, 1681, *in-4.*

25264. Généalogie des Comtes de Vermandois & de ſes Branches, juſqu'en 1130.

Cette Généalogie eſt imprimée au tom. I. de MM. de Sainte-Marthe, Livre X.

25265. Généalogie des anciens Comtes de Vermandois, depuis Pepin, Roi d'Italie, ſecond fils de l'Empereur Charlemagne, juſqu'à Hébert IV. qui vivoit encore en 1076, avec les deux Branches de ces Comtes.

Cette Généalogie eſt imprimée au Chap. II. du Père Anſelme, §. 5, 6 & 7, [Ed. de 1726, tom. I. *pag.* 48.] Pepin, Roi d'Italie, eſt mort en 810.

25266. ☞ On ne doit point avoir égard aux Auteurs modernes, quand il s'agit de faits anciens; au ſujet d'Hébert, Comte de Vermandois.

Ces Obſervations ſont imprimées au tom. III. des *Singularités hiſtoriques* de Dom Liron. Jean de Serres, dans ſon *Inventaire de l'Hiſtoire de France*, prétend que le Comte Hébert avoit été pendu à Laon, par les ordres de Louis d'Outremer. Il n'appuie ſon ſentiment que ſur l'autorité d'un Auteur du XIII.e ſiècle, contre ce qu'en ont écrit les Auteurs du temps.]

25267. De Hugues l'Abbé, fils de Charlemagne; par Jean BESLY.

Ce Diſcours eſt imprimé à la fin de ſon *Hiſtoire de Poitou, pag.* 47: *Paris*, 1647, *in-fol.* Hugues l'Abbé fut tué en 844.

25268. Vie du même; par MODESTE de ſaint Amable.

Cette Vie eſt imprimée au tom. II. de ſa *Monarchie ſainte, pag.* 463.

25269. De Nithardo, Caroli Magni nepote,

ac tota ejuſdem Nithardi proſapia breve Syntagma : ex Pauli PETAVII, Senatoris Pariſienſis, bimeſtri rerum prolatarum : *Pariſiis*, 1616, *in*-4.

Ce même Traité eſt imprimé dans du Cheſne, au tom. II. de ſes *Hiſtoriens de France*, *p.* 351, [& *pag.* 1. du tom. VII. de la Collection de D. Bouquet.]

25270. ☞ Incerti Autoris Carmen Panegyricum de Laudibus Berengarii Auguſti quod è veteribus Codicibus erutum ac notis illuſtratum vulgavit Adrianus Valeſius, anno 1663, cum ejuſdem præfatione.

Il ſe trouve dans la Collection de Dom Bouquet, tom. VIII. *pag.* 103.]

25271. Généalogie des Empereurs d'Occident, depuis Lothaire I. fils de Louis le Débonnaire, juſqu'à Louis II.

25272. Généalogie des Rois d'Aquitaine, depuis Pepin I. ſecond fils de Louis le Débonnaire, juſqu'à Pepin II.

25273. Généalogie des Rois de Germanie, depuis Louis I. troiſième fils de Louis le Débonnaire, juſqu'à Louis III.

Ces Généalogies ſont imprimées au Chap. II. du Père Anſelme, §. 2, 3 & 4, [Ed. de 1726, tom. I. *pag.* 41 *& ſuiv.*]

25274. Généalogie des Ducs de Lorraine & de Brabant, de la poſtérité de Charlemagne.

Cette Généalogie eſt imprimée au tom. I. de MM. de Sainte-Marthe, Livre IX.

25275. Généalogie des Ducs de Lorraine, deſcendus de Charles de France, Duc de Lorraine, frère puîné de Louis V. Roi de France, juſqu'en 1004.

Cette Généalogie eſt imprimée au Chap. II. du Père Anſelme, §. I. [Ed. de 1726, tom. I. *pag.* 39.]

25276. ☞ Charles, fils du Roi Louis d'Outremer, Duc de Lorraine.

Cet Article ſe trouve dans l'*Hiſtoire de Poitou*, de Beſly, *pag.* 83, juſqu'à 90.]

25277. ☞ Généalogie des Ducs de Bourgogne, ancêtres du Roi Raoul.

C'eſt un Article ajouté dans la dernière Edition de l'*Hiſtoire Généalogique de France*, par les Pères ANSELME & SIMPLICIEN, *tom. I. pag.* 57, Edition de 1726, *in-fol.*]

25278. ☞ Epitaphia Principum & illuſtrium perſonarum, &c.

Ces Epitaphes ſont imprimées dans les *Analecta* du Père Mabillon, *pag.* 377, & dans la *Collection des Hiſtoriens de France*, de D. Bouquet, *tom. IX. pag.* 102.]

§. IV.

Hiſtoires & Généalogies des Princes & Princeſſes de la troiſième Race des Rois de France.

25279. DISCOURS ſervant à l'intelligence des Familles collatérales ſorties de la troiſième Race de nos Rois, depuis l'an 987 juſqu'aujourd'hui ; par (Jean-Jacques II.) DE MESME : *in-fol.*

Ce Diſcours [étoit] conſervé dans la Bibliothèque de M. le premier Préſident de Meſme. L'Auteur eſt mort en 1642.

25280. Ducs & Comtes, Princes du Sang, ſortis des Rois de la troiſième Race.

Cette Suite eſt imprimée au tom. II. de l'*Hiſt. Généalogique* de MM. de Sainte-Marthe, *pag.* 941, [& dans le Père Anſelme.]

25281. ☞ Le Temple de la Gloire, auquel ſont contenus les Eloges hiſtoriques des treize Princeſſes de Sang Royal qui ont porté le nom d'Anne, avec figures en taille douce.

Voyez ci-devant, au commencement de l'*Hiſtoire des Reines*, N.° 24999.]

ENFANT DE HUGUES CAPET.

25282. Vie de ſainte Aurélie, fille de Hugues Capet, Roi de France, Vierge & Solitaire ; par François GIRY.

Cette Vie eſt imprimée dans ſon *Recueil des Vies des Saints*, au 12 d'Octobre. MM. de Sainte-Marthe & le Père Anſelme n'en font point mention.

ENFANS DU ROI ROBERT.

☞ Obſervations ſur Alix, fille du Roi Robert.

Voyez ci-après, *Généalogies*, à la Lettre H. au nom *Humières.*]

Anciens Ducs de Bourgogne, deſcendus du Roi Robert, en 1032.

25283. * De la première Branche de Bourgogne ; avec un Inventaire de Pièces.

Cette Généalogie eſt imprimée dans le *Recueil des Rois de France* de DU TILLET, *pag.* 64 de l'Edition de 1618, *in*-4. On n'a cité que cette Edition dans la ſuite que l'on donne ici des Généalogies.

25284. Généalogie des anciens Ducs de Bourgogne, depuis Robert I. de ce nom, troiſième fils de Robert, Roi de France, juſqu'en 1351.

Cette Généalogie eſt imprimée dans MM. de Sainte-Marthe, Livre XXXVIII. & dans le P. Anſelme, Chapitre XIX. [Ed. de 1726, *pag.* 537.]

25285. ☞ Mſ. Généalogie des Ducs de Bourgogne, commencée en 1001, à Guillaume & Othon, & finie à Charles le Terrible ; (par Pierre DE SAINT-JULIEN Baleure.)

Ce Manuſcrit eſt conſervé dans la Bibliothèque du Roi. *Voyez* la *Bibliothèque des Auteurs de Bourgogne*, Art. *S. Julien.*]

25286. Tables généalogiques des Rois, Ducs & Comtes de Bourgogne & d'Arles ; extraites de diverſes Chartes & Chroniques anciennes.

Ces Tables ſont imprimées avec l'*Hiſtoire des Rois, des Ducs & Comtes de Bourgogne*, par André DU CHESNE : *Paris*, 1619, *in*-4.

Digitized by Google

25287. Hiſtoire généalogique des Ducs & Comtes de Bourgogne, des Dauphins de Viennois, des Comtes de Valentinois, des Seigneurs de Montagu, de Sombernon & de Conches, & de pluſieurs autres Princes & Princeſſes tous iſſus de la Maiſon Royale de France : le tout juſtifié par titres, Hiſtoires & autres bonnes preuves ; par le même : *Paris*, 1628, *in*-4.

Cette Hiſtoire commence à l'an 1003. L'Auteur eſt mort en 1640.

25288. ☞ Mſ. Notes d'Etienne PERARD, ſur l'Hiſtoire généalogique des Ducs de Bourgogne, &c. par André du Cheſne.

Elles ſe trouvent à la Chambre des Comptes de Dijon.]

25289. Hiſtoire généalogique des Dauphins du Viennois, depuis Guigues, en 1227, juſqu'à Louis V. fils de Louis le Grand ; par Louis DE GAYA : *Paris*, Michallet, 1683, *in*-12.

25290. ☞ Mſ. Hiſtoire de Marguerite de Bourgogne, femme de Guigues I. Dauphin de Viennois, compoſée en Latin par un Chanoine de Grenoble, & dépoſée aux Archives de la Chambre des Comptes de cette Ville, avec des réflexions de M. de QUINSONAS, premier Préſident du Parlement de Beſançon, & l'un des Directeurs nés de l'Académie de cette Ville.

Il y en a une Copie dans les Regiſtres de cette Académie.]

25291. ☞ Recherches ſur Guy, Dauphin, frère de Jean, Dauphin de Viennois ; par Antoine LANCELOT. *Mém. de l'Acad. des Inſcript. & Bell. Lettr. tom. VIII. p.* 682.]

25292. Les Eloges de nos Rois & des Enfans de France, qui ont été Dauphins, depuis André de Bourgogne, & Dauphin de Vienne & d'Albon juſqu'en 1643 ; par Hilarion DE COSTE, Minime.

Voyez ci-après, à l'*Hiſt. de Dauphiné.*

André de Bourgogne, eſt mort en 1338.

Rois de Portugal, iſſus du Roi Robert, par les anciens Ducs de Bourgogne.

25293. Généalogie des Rois de Portugal de la Maiſon de France, depuis Henri de Bourgogne, Comte de Portugal, fils aîné de Robert I. Duc de Bourgogne, en 1089.

Elle eſt imprimée parmi celles de MM. de Sainte-Marthe & du Père Anſelme.

☞ Dans la dernière Edition du Père Anſelme, &c. 1726, *pag.* 569, on trouve cette Généalogie bien plus exacte & plus complette : c'eſt comme une Pièce nouvelle, travaillée ſur les Monumens du Pays.]

25294. Généalogie des Rois de Portugal, iſſus en ligne directe maſculine de la Maiſon de France, qui règne aujourd'hui : *Paris*, 1610, 1612, 1614, 1616. Cinquième Edition, 1624 : *in*-4.

La même eſt imprimée avec l'*Entrevue de Charles IV. Empereur, & du Roi Charles V. Roi de France : Paris*, 1613, *in*-4. Toutes ces diverſes Editions pourroient bien n'en faire que deux ou trois différentes. Cette Généalogie eſt l'ouvrage de Théodore GODEFROY, Hiſtoriographe de France.

25295. Genealogia Regum Luſitaniæ ; auctore Antonio DE SOUSA DE MACEDO : *Londini*, 1643, *in*-4.

25296. ☞ Lettre hiſtorique & critique, qui prouve que Henri, Roi de Portugal, n'eſt pas de la Maiſon de Bourgogne-Duché, mais de celle des Comtes de Bourgogne ; par P. J. M. D. C. (Pierre-Joſeph-Marie DUNAND Capucin, de Franche-Comté,) du 1 Mars 1758. *Mercure*, 1758, *Avril.*]

25297. ☞ Mſ. Seconde & troiſième Lettres du même, ſur le même ſujet.

Entre les mains de l'Auteur.]

25298. ☞ Hiſtoire des Rois de Portugal, depuis le Prince Henri, mort en 1112, juſqu'en 1763.

Dans l'*Hiſtoire univerſelle traduite de l'Anglois*, d'une Société de Gens de Lettres, *tom. XXX. Amſterdam*, 1768, *in*-4. *pag.* 308.]

ENFANS DE HENRI I.

Comtes de Vermandois, en 1060.

25299. * De la Branche de Vermandois, avec l'Inventaire des Pièces ; par Jean DU TILLET.

Dans ſon *Recueil des Rois de France* : *Paris*, 1618, *in*-4. *pag.* 73.

25300. Généalogie des derniers Comtes de Vermandois, depuis Hugues de France, en 1060, troiſième fils de Henri I. Roi de France, juſqu'en 1213.

Elle eſt imprimée au Livre XXXVI. de MM. de Sainte-Marthe, & au Chap. XVIII. du P. Anſelme.

25301. ☞ Vie de Raoul, ou Rodolphe, Comte de Vermandois, Sénéchal de France, & Régent du Royaume pendant le Voyage d'Outremer de Louis VII. ou le Jeune ; par M. D'AUVIGNY.

Elle eſt imprimée *pag.* 61-103, du tom. VII. de ſes *Vies des Hommes illuſtres de la France* : *Amſterdam & Paris*, le Gras, 1743, *in*-12. Raoul de Vermandois eſt mort en 1155.]

ENFANS DE LOUIS VI.

Comtes de Dreux iſſus de Robert de France, cinquième fils de Louis VI. en 1147.

25302. * De la Branche de Dreux, avec l'Inventaire des Pièces ; par Jean DU TILLET.

Dans ſon *Recueil des Rois de France, pag.* 77.

25303. Généalogie des Comtes de Dreux & de Braine, depuis Robert de France, dit le Grand, Comte de Dreux, premier de ce nom, en 1147, juſqu'en 1377.

Cette Généalogie eſt imprimée dans MM. de Sainte-Marthe, & dans le Père Anſelme, Chap. XV. §. 1, 2 & 3, [Ed. de 1726, tom. I. *pag.* 423 *& ſuiv.*]

25304. Mſ. Le Lignage de Dreux & de Coucy, qui a pour titre : « Ceſt Livre eſt » l'extrait de pluſieurs Hiſtoires, & vient à » la Conqueſt que fiſt Godefroy de Bouillon » en la Terre-Sainte, compoſé l'an 1305 » : *in-fol.*

Cette Généalogie [étoit] conſervée dans la Bibliothèque de M. Foucault, [qui a été diſperſée.]

25305. Mſ. Généalogie des Comtes de Dreux : *in-fol.*

Elle eſt conſervée dans la Bibliothèque du Roi, num. 9860.

25306. Mſ. Hiſtoire des Comtes de Dreux & de Braine ; par Matthieu HERBELIN, Religieux de l'Abbaye de Braine : *in-fol.*

Cette Hiſtoire [étoit] conſervée dans la Bibliothèque de M. Colbert, num. 1462, [& eſt aujourd'hui à la Bibliothèque du Roi.]

Mſ. La même, ſous ce titre : Les anciennes & modernes Généalogies, Epitaphes & Armoiries des Comtes & Comteſſes de Dreux & de Braine, depuis le Roi Louis le Gros juſqu'en 1539, avec quelques Additions, juſqu'en 1568 ; par Matthieu HERBELIN, Tréſorier de l'Egliſe de S. Ived à Braine : *in-fol.*

Cette Généalogie eſt conſervée dans la Bibliothèque de Sainte-Geneviève, à Paris.

☞ M. Jardel, Officier du Roi, demeurant à Braine, en a dans ſa Bibliothèque un magnifique Exemplaire en vélin, coloré en or, &c. rouleau de 14 pieds de long, qui paroît être l'Original, & qui, ſelon le titre, fut préſenté en 1567, à M. Loys de Bourbon, Duc de Montpenſier, par l'Auteur, qui s'y eſt peint dans une vignette.]

25307. ☞ Mſ. L'Antiquité & ancienne Deſcription de la ſituation de Dreux en Normandie, & de Braine en Champagne, avec les anciennes & modernes Généalogies, Epitaphes & Armoiries de tous les feux Comtes & Comteſſes de Dreux & de Braine, commençant à Loys le Gros, jadis Roi de France, père de Robert, Comte deſdits Dreux & Braine ; à ma très-honorée & très-redoutée Dame, Madame Guillemete de Sarrebruche, Comteſſe de Braine, Frère Matthieu HERBELIN, Thréſorier de l'Egliſe de Saint-Yved de Braine, votre très-humble & obéiſſant ſerviteur & Chapelain : *in-fol.*

Cette Pièce, qui ſemble être un Original, eſt ornée d'Ecuſſons & d'Armoiries peints en couleur. Elle eſt dans la Bibliothèque de M. Jardel à Braine.]

25308. Hiſtoire généalogique de la Maiſon Royale de Dreux & de quelques autres Familles illuſtres qui en ſont deſcendues par femmes, avec les preuves ; par André DU CHESNE : *Paris*, Cramoiſy, 1632, *in-fol.*

25309. Déduction généalogique, ou Abrégé de la Branche y mentionnée à la Maiſon de Dreux, avec ſes Preuves : 1658, [1665], *in-fol.*

☞ Il s'agit dans cet Ecrit, qui fut ſuivi de pluſieurs autres, de la Famille du Marquis DE PRANZAC, qui a prétendu deſcendre de cette Maiſon.

Voyez ci-après, ce nom, (tom. III.) aux *Généalogies des Maiſons illuſtres.*]

Ducs de Bretagne, iſſus de Louis VI. par les Comtes de Dreux.

25310. * Généalogie des Ducs de Bretagne, iſſus de Louis le Gros, depuis 1147 juſqu'à 1513 ; par Denis GODEFROY.

Dans ſon *Hiſtoire de Charles VII. pag.* 740 : *Paris*, 1661, *in-fol.*

25311. * De la Maiſon de Bretagne, iſſue de la Branche de Dreux, avec l'Inventaire des Pièces ; par Jean DU TILLET.

Dans ſon *Recueil des Rois de France.*

25312. Généalogie des Ducs de Bretagne, Comte de Richemont, de Pentheure, &c. depuis Pierre de Dreux, Duc de Bretagne, en 1213, ſecond fils de Robert II. Comte de Dreux, juſqu'en 1513.

Cette Généalogie eſt imprimée dans Meſſieurs de Sainte-Marthe & dans le Père Anſelme, [*Edit. de* 1726, *tom. I. pag.* 445.]

25313. Hiſtoire de Jean IV. Duc de Bretagne, dit le Conquérant, depuis l'an 1341 juſqu'en 1381 ; écrite en Vers par Guillaume DE SAINT-ANDRÉ, Scholaſtique de Dol, Secrétaire & Ambaſſadeur de ce même Duc.

Cette Hiſtoire eſt imprimée dans Lobineau, au tom. II. de ſon *Hiſtoire de Bretagne, pag.* 691. Le Duc Jean IV. eſt mort en 1399.

— Hiſtoire d'Artus III. Duc de Bretagne, Comte de Richemont, Connétable de France, avec la Généalogie des Ducs de Bretagne, iſſus de Louis le Gros, Roi de France, juſqu'à Anne de Bretagne, par le mariage de laquelle avec Charles VIII. & puis avec Louis XII. le Duché de Bretagne a été enfin réuni à la Couronne.

Voyez ci-après, *Connétables de France.*

25314. Hiſtoire de François II. dernier Duc de Bretagne ; par JEAN-MARIE de Vernon, Religieux du Tiers-Ordre de ſaint François.

Cette Hiſtoire eſt imprimée avec celle de ſon Ordre : *Paris*, 1667, *in-fol.* Le Duc François II. eſt mort en 1488.

25315. ☞ Ouverture & Deſcription du Tombeau de François II. Duc de Bretagne, dans l'Egliſe des Pères Carmes de Nantes, faite par ordre du Roi ; dreſſée par M. MELLIER, Maire, Subdélégué à cet effet, les 16 & 17 Octobre 1727 : *Nantes*, 1727, *in*-12.]

25316. Généalogie d'Anne de Bretagne ; compoſée en Vers par DISARVOEZ-PINGUERN, natif de Cornouaille.

Cette Généalogie eſt imprimée avec l'*Hiſtoire de Bretagne* de Pierre le Baud : *Paris*, 1638, *in-fol.*

Seigneurs de Courtenay, iſſus de Pierre de France, ſeptième fils de Louis VI.

25317. * De la Branche de Courtenay,

avec l'Inventaire des Pièces; par Jean DU TILLET.

Dans ſon *Recueil de l'Hiſtoire des Rois, pag.* 88.

25318. Généalogie des Seigneurs de Courtenay, deſquels ſont iſſus cinq Empereurs de Conſtantinople, depuis Pierre de France, premier du nom, en 1179, ſeptième & dernier fils de Louis VI. Roi de France, juſqu'en 1404.

Cette Généalogie eſt imprimée dans le Liv. XXXVI. de Meſſieurs de Sainte-Marthe.

25319. La Généalogie des mêmes Seigneurs, juſqu'en 1307, [&c.]

Elle eſt imprimée dans le Chap. XVII. §. 1, & ſuiv. du Père Anſelme.

☞ Elle eſt plus en détail dans la dernière Edition de 1726, &c. *tom. I. pag.* 473; & l'on donne au *tom. VII. pag.* 838, la Généalogie d'une Branche de Courtenay, établie en Angleterre.]

25320. Titres & Extraits d'Hiſtoire concernant la Maiſon de Courtenay: *in-fol.*

Ces Titres ſont conſervés entre les Manuſcrits de M. Dupuy, num. 12.

25321. Mſ. Titres & Extraits concernant les Empereurs de Conſtantinople de la Maiſon de Courtenay: *in-fol.*

Ces Titres ſont auſſi entre les Manuſcrits de M. Dupuy, num. 13.

25322. Mſ. Diverſes Généalogies de la Maiſon de Courtenay; Obſervations & Mémoires ſur leſdites Généalogies: *in-fol.*

Ces Titres ſont encore conſervés entre les Manuſcrits de M. Dupuy, num. 14.

25323. Diſcours ſur la Généalogie & Maiſon de Courtenay, iſſue de Louis le Gros, Roi de France; avec les Requêtes préſentées au Roi; par Hélie DU TILLET, Sieur de Goves: *Paris*, 1603, *in*-8.

25324. Requête préſentée au Roi Henri IV. le 15 Janvier 1603; avec diverſes pourſuites faites ſous les Règnes de Henri IV. Louis XIII. & Louis XIV. par Meſſieurs de Courtenay.

Cette Requête eſt imprimée dans du Bouchet, *p.* 243 des *Preuves de ſon Hiſtoire généalogique de cette Maiſon: Paris*, 1660, *in-fol.*

25325. Remontrance au Roi, par Meſſieurs de Courtenay, ſur les Requêtes préſentées à Sa Majeſté, en 1603: *Paris*, 1604, *in*-8.

25326. Repréſentation du mérite de l'Inſtance faite par Meſſieurs de Courtenay, pour la conſervation de la dignité de leur Maiſon: *Paris*, 1603, *in*-8.

25327. De ſtirpe & origine Domûs de Courtenay Sermocinatio, cui inſerti ſunt Libelli Regi ad hanc rem oblati, unà cum repræſentatione juris & meritorum præſentis Inſtantiæ: addita ſunt Reſponſa celebertimorum Europæ Juriſconſultorum: *Pariſiis*, 1607, *in*-8.

Ce Recueil contient les trois Diſcours précédens, traduits en Latin.

☞ Il commence par un Précis des raiſons qui obligèrent MM. de Courtenay à préſenter leurs diverſes Requêtes & Mémoires à Henri IV. pour faire conſtater leur état de Princes du Sang. Il contient, outre les Requêtes, un Diſcours ſur l'origine de cette Maiſon, qui deſcend en droite Ligne de Louis VI. dit le Gros, & une Réponſe aux diverſes objections qu'on pouvoit faire & qu'on faiſoit, contre la prétention de ces Meſſieurs. On trouve à la fin vingt Conſultations, qui leur ſont toutes favorables.]

25328. ☞ Requête préſentée au Roi, par MM. de Courtenay, le 22 Janvier 1608: *in*-8.]

25329. ☞ Repréſentation du procédé tenu en l'Inſtance faite devant le Roi, par MM. de Courtenay, pour la conſervation & dignité de leur Maiſon, iſſue du Roi Louis le Gros, avec le nom des Docteurs & Juriſconſultes qui ont été conſultés ſur ce ſujet, & l'Abrégé de leurs Avis: *Paris*, 1609, *in*-8.]

25330. ☞ Continuation du procédé tenu en l'Inſtance faite devant le Roi, par MM. de Courtenay, pour la conſervation de l'honneur de leur Maiſon & droit de leur naiſſance: *in*-8.]

25331. Remontrance de MM. de Courtenay, avec proteſtation de leur droit & origine par eux miſe entre les mains du Roi, le 19 Mars 1609: *in*-8.

La même, imprimée dans du Bouchet, *pag.* 244 des *Preuves de ſon Hiſtoire généalogique de cette Maiſon.*

25332. Congé demandé à la Reine Régente, mère du Roi, par Meſſieurs de Salles & de Fréaville, de la Maiſon de Courtenay, de ſe retirer hors du Royaume, le 24 Janvier 1613.

Ce Congé ſe trouve à la page 247 des *Preuves* de du Bouchet, pour l'*Hiſtoire généalogique de cette Maiſon.*

25333. Lettre des mêmes, ſe retirant hors le Royaume, à Meſſieurs du Parlement de Paris.

Cette Lettre eſt imprimée dans le Volume précédent, *pag.* 248.

25334. ☞ Lettre de MM. de Courtenay à la Royne-mère, Régente du Royaume, ſur le même ſujet, de Londres, le 16 Mars 1614: *in*-8.]

25335. Requête préſentée au Roi, par Meſſieurs de Courtenay, le 15 Juin 1618: *in*-8.

25336. Repréſentation du ſujet qui a porté Meſſieurs de Salles & Fréaville, de la Maiſon de Courtenay, de ſe retirer hors du Royaume: 1614, *in*-8.

☞ Ce Morceau eſt plutôt un Factum de Juriſprudence que d'Hiſtoire. Les Princes de la Maiſon de Courtenay, dont il reſtoit deux Branches en France; ſçavoir, celle de Bleneau & celle de Chevillon, deſcendans de Louis le Gros, ſixième du nom, Roi de France, s'étoient pourvus par-devant Henri IV. pour être rétablis & confirmés en leur rang & qualité de Princes du Sang. Ce Roi ne jugea pas à propos de pourvoir d'abord

d'abord à leur Requête. Quelque temps après, en 1609, le Sieur de Courtenay-Bleneau, aîné de cette Branche, ayant tué dans ſon Château de Neufvy, le fils du Baron de la Rivière-Champlemy, qui attentoit à ſon honneur, le Prévôt d'Auxerre informa du fait. Le Sieur de Bleneau ſe pourvut devant le Roi, qui envoya l'affaire au Parlement, où après la mort du Roi, & pendant la Régence, le père du Sieur de la Rivière obtint que le Procès ſeroit continué, nonobſtant la qualité de Prince du Sang que ledit de Bleneau & ſes proches parens qui étoient intervenus, produiſoient. Cela obligea Courtenay-Bleneau à ſe retirer en Flandres, & les Sieurs de Courtenay des Salles & Fréauville en Angleterre, d'où ils envoyèrent cette repréſentation, où la procédure de toute l'affaire eſt détaillée.]

25337. ☞ Remontrance préſentée au Roi (Louis XIII.) par MM. de Courtenay, le 16 Mars 1626; avec une Lettre du Sieur DE LA VERCHIÈRE, Procureur en la Juſtice du Grand-Prévôt de l'Hôtel, à M. de Courtenay, de Paris, le 14 Septembre 1620; & une autre Lettre du Roi d'Angleterre au Roi de France, pour ſervir de recommandation en la cauſe de MM. de Courtenay, de Weſtmunſter, le 9 Juillet 1614: *in*-8.]

25338. Remontrance de Meſſieurs de Courtenay, préſentée le 6 Mars 1628, au Roi: 1628, *in*-8.

25339. Hiſtoire généalogique de la Maiſon de Courtenay, juſtifiée par les Chartes, Titres & autres Preuves, avec figures; par (Jean) DU BOUCHET: *Paris*, du Puis, 1660, *in-fol.*

On [conſervoit] dans la Bibliothèque de M. de Lamoignon [qui a été vendue en partie], un Exemplaire de cette Hiſtoire, où ſe trouvent des Notes critiques de François Blanchard, particulièrement ſur les Actes qui ont ſervi à la compoſer.

☞ Il y avoit originairement dans l'Epître au Roi, qui eſt au devant de cette Hiſtoire, un Eloge du Cardinal Mazarin, qui a été ſupprimé. On prétend même que cette Epître ne ſe trouve que dans un certain nombre d'Exemplaires, parcequ'il y reſtoit encore des traits qui ont paru trop hardis.

Voyez ſur ce Livre, la *Méth. hiſtor.* de Lenglet, *in*-4. *tom. IV. pag.* 438.]

25340. Proteſtation de M. le Prince de Courtenay & de Meſſieurs ſes Enfans, faite entre les mains du Roi, pour la conſervation des droits de leur naiſſance, le 11 Février 1662: *in-fol.*

25341. Requête préſentée au Roi par les Princes de Courtenay, pour la Reconnoiſſance de leur rang & origine Royale, 1666: *in-fol.*

25342. Proteſtation faite par les Princes de Courtenay, pour la conſervation des droits de leur naiſſance, du premier Octobre 1715: 1715, *in-fol.*

25343. ☞ Extrait des Regiſtres du Parlement: *Journ. de Verdun*, 1737, *Mars.*

Ce ſont des Concluſions des Gens du Roi, contre un Mémoire de M. de Beaufremont, où il étoit dit que Hélène de Courtenay, Marquiſe de Beaufremont, étoit Princeſſe du Sang Royal de France. Il y eut Arrêt qui ordonna que ces termes ſeroient rayés, & le Mémoire ſupprimé.]

25344. ☞ Requête au Roi, de Hélène de Courtenay, femme du Sieur de Beaufremont, contre un Arrêt du Parlement de Paris, du 7 Février 1737, qui lui a rayé la qualité de Princeſſe du Sang Royal de France: *in-fol.* de 23 pages.

Madame de Beaufremont, qui étoit la dernière de la Maiſon de Courtenay, eſt morte en 1768.]

ENFANT DE LOUIS VII.

25345. Alix de France, Nouvelle hiſtorique: *Liége*, Montfort, 1686, *in*-12.

Cette Alix étoit fille de Louis VII. dit le Jeune, & d'Alix de Champagne ſa troiſième femme. Elle fut fiancée à Richard d'Angleterre, Comte de Poitou; depuis elle épouſa Guillaume IV. comte de Ponthieu, en 1195.

ENFANS DE LOUIS VIII.

25346. ☞ Lettre au ſujet d'un Epitaphe de Poiſſy: *Mém. de Trévoux*, 1726, *Mars.*]

☞ Extrait d'une Explication nouvelle de l'Epitaphe de Poiſſy par le R. P. H. Inſérée dans les Mémoires de Trévoux, & de ce qui y eſt dit de quelques Fils de France de la troiſième Race, à quoi on a joint quelques Remarques. *Ibid. Juin*, vol. I.

☞ Nouveaux Eclairciſſemens ſur l'Epitaphe de Poiſſy. *Ibid.* 1727, *Mars.*

Il s'y agit, ſelon cet Auteur, de deux fils de Louis VIII. & de Blanche de Caſtille ſon Epouſe. Ces Princes ſont Philippe & Jean.]

Rois de Sicile, de la Branche des Comtes d'Anjou, iſſus de Charles, dernier fils de Louis VIII.

25347. * De la première Branche d'Anjou; avec l'Inventaire des Pièces; par Jean DU TILLET.

Dans ſon *Recueil des Rois de France, pag.* 143.

25348. Généalogie des Rois de Sicile, de Jéruſalem, de Hongrie, de Pologne, de Dalmatie, &c. de la Branche des Comtes d'Anjou, depuis Charles de France, premier de ce nom, Roi de Jéruſalem & de Sicile, frère de ſaint Louis, Roi de France, en 1264 juſqu'en 1400.

Cette Généalogie eſt imprimée dans Meſſieurs de Sainte-Marthe, Liv. XXX. XXXI. XXXII. & XXXIII. & dans le Père Anſelme, Chap. XIV. [*Edit. de* 1726, *tom. I. pag.* 393.]

25349. De la Conquête du Royaume de Naples, par Charles de France, Duc d'Anjou, l'an 1265; Extrait d'un Livre intitulé: *Tréſor*, compoſé en Latin par BRUNET, Italien de Nation.

Ce Diſcours eſt imprimé au Chap. LXXXI. de la première Partie. L'Auteur vivoit en 1280.

25350. Inſtrumentum publicum de condicto ſingulari certamine inter Carolum Hieruſalem & Siciliæ & Petrum Arragonum, Reges.

Cette Pièce eſt imprimée dans Martenne, tom. III. de ſon *Nouveau Tréſor de Pièces anecdotes, pag.* 101.

25351. Mſ. Chronica come la Cala di Franza, cioe il Conte Carlo fu inveſtito di Napoli, & duro queſta Signoria di Franceſi nel detto Regno per fino alla Conquiſta del Ré Alfonſo di Caſa di Arragonia ; fu detta inveſtitura fatta, nell'anno 1264.

Cette Chronique eſt conſervée à Dijon, dans la Bibliothèque du Préſident Bouhier, D. 22.

25352. Chronicon Siciliæ ab exceſſu Wilhelmi I. anno 1166 ad annum 1253; auctore RICHARDO à ſancto Germano.

25353. SIMEONIS Leontini Chronicon Regni Siciliæ.

25354. BARTHOLOMÆI Neocaſtrenſis, Siculi, Poëma inſcriptum Meſſana, ſeu de rebus à Petro Arraguniæ Rege in Sicilia adversùs Carolum I. Siciliæ Regem geſtis.

Ces Chroniques & ce Poëme ſont inſérés dans Michel del Giudice, aux tomes II. & III. de ſes *Hiſtoriens de Sicile.*

25355. Deſcriptio Victoriæ quam habuit Eccleſia Romana, anno 1266, quarto Martii, ſub Clemente Papa IV. per brachium Caroli Regis Siciliæ.

Dans le *Recueil des Hiſtoriens de France*, de du Cheſne, *tom. V. pag.* 816.

25356. Excerpta ex Chronico PTOLOMÆI de Luca, Ordinis Prædicatorum [ſeu Anonymi] ſuper Genealogia & poſteris Caroli Regis Siciliæ, fratris ſancti Ludovici Francorum Regis, uſque ad annum 1370.

Ces Extraits ſont auſſi imprimés dans du Cheſne, au tom. V. de ſon *Recueil des Hiſtoriens, pag.* 897. Ce Fragment, tiré de la continuation de la Chronique de Barthélemy & non pas de Ptolomée de Luques, n'eſt point de lui; car il finit ſon Hiſtoire Eccléſiaſtique en 1294, comme on le connoît par les Manuſcrits, au rapport du R. P. Echard, Jacobin, qui a examiné ce fait avec ſoin.

25357. Mſ. Hiſtoria Neapolitana uſque ad annum 1318.

Cette Hiſtoire eſt conſervée dans la Bibliothèque du Roi, num. 2159.

25358. La Chronique & la Généalogie des Comtes d'Anjou de la Maiſon de France, qui furent Rois & Roynes de Sicile, depuis Charles, frère du Roy ſaint Louis, Comte d'Anjou, de Provence & du Maine ; par Antoine DE LA SALE : *Paris*, (1517), *in*-4.

☞ Les mêmes ſe trouvent *pag.* 32 de l'Ouvrage du même Auteur, intitulé : *La Salade, &c. Paris*, le Noir, 1527, petit *in-fol.* La Sale étoit Secrétaire de René d'Anjou, Roi de Naples, &c. Il vivoit vers 1440.]

25359. De la Famille d'Anjou, qui dès & depuis le temps de Charles, frère de ſaint Louis, commanda au Royaume de Naples, & des traverſes qu'elle reçut ; par Eſtienne PASQUIER.

Ce Diſcours eſt imprimé au Chap. XXVI. du Liv. VI. des *Recherches de la France.*

25360. Brevis & ſuccincta Narratio rerum à Regibus Hieroſolymitanis, Neapolis & Siciliæ geſtarum, ex variis Hiſtoricis repræſentata; auctore Chriſtophoro BESOLDO, Juriſconſulto : *Argentorati*, 1636, *in*-8. 2 vol.

L'Auteur eſt mort en 1641.

25361. Hiſtoire des Rois de Sicile & de Naples, de la Maiſon d'Anjou : *Paris*, le Mercier, 1707, *in* 4.

Nicolas Petrineau DES NOULIS, Angevin, Préſident de l'Election d'Angers, & Secrétaire perpétuel de l'Académie de cette Ville, a compoſé cet Ouvrage. Il y décrit l'Hiſtoire de Charles I. Comte d'Anjou, mort en 1284, & celle de Charles II. dit le Boiteux, mort en 1309, ſur ceux des Hiſtoriens contemporains, qui paſſent pour les plus exacts, ſur les Titres originaux & ſur des Manuſcrits authentiques. Cet Auteur eſt mort en 1709.

☞ Il avoit eu deſſein de donner une Hiſtoire de la Province d'Anjou, puiſqu'il en a publié un *Projet* de 11 pages *in*-4.]

25362. Mſ. Obſervations hiſtoriques ſur l'Hiſtoire de M. des Noulis; par François DE CAMPS, Abbé de Signi.

Ces Obſervations [étoient] conſervées au tom. I. de ſes *Remarques critiques ſur quelques Hiſtoriens de France*, dans la Bibliothèque de l'Auteur, [& ſont aujourd'hui dans celle de M. de Beringhen.]

25363. * Nicolai Parthenii GIANNETASII, è Societate Jeſu, Hiſtoria Neapolitana : *Neapoli*, Mutius, 1713, *in*-4. 3 vol.

L'Auteur y donne au long l'Hiſtoire des Princes Normands de la Maiſon d'Hauteville, Rois de Naples & de Sicile, & celle des deux Maiſons d'Anjou.

25364. ☞ Hiſtoire des Rois des deux Siciles de la Maiſon de France ; par Ch. Philippe (de Monthenault) D'ÉGLY, (de l'Acad. des Inſcript. & Bel. Lettr.) *Paris*, Nyon, 1741, *in*-12. 4 vol.

Voyez l'Extrait au *Journal de Verdun*, 1741, *Janv.* On trouve auſſi dans le même *Journal, Juillet* 1741, une Lettre ſur cette Hiſtoire. L'Auteur eſt mort en 1749.]

25365. Mſ. Mémoires de Sébaſtien LENAIN, Sieur DE TILLEMONT, touchant la Conquête du Royaume de Sicile, par Charles, Comte d'Anjou & de Provence, avec des Notes: *in*-4.

Ces Mémoires [étoient] conſervés dans le Cabinet de M. Tronchay, Secrétaire de M. de Tillemont, & [enſuite] Chanoine de ſaint Michel à Laval, [mort en 1733, à Nonant, Diocèſe de Bayeux.]

25366. Raguagli hiſtorici del Veſpro Siciliano, nel anno 1282, ne' quali ſi monſtrano i felici reggimenti de Ré Arragoneſi ed Auſtriaci, e il mal governo di Carlo d'Angiò; da Filadelfo MUGNOS, Leontino e Citadino Palermitano : *in Palermo*, Coppola, 1645, *in*-4.

L'iſteſſi, ampiati e corretti : *in Palermo*, d'Anſelmo, 1669, *in*-4.

25367. La Princeſſe charitable, ou Hiſtoire de la Reine Marguerite de Bourgogne, Comteſſe de Tonnerre, ſeconde femme de

Digitized by Google

Charles d'Anjou, frère de ſaint Louis, & Roi de Jéruſalem, Fondatrice du grand Hôpital de Fonteville audit Tonnerre; [par Robert LUYTS: *Troyes*, 1653, *in*-8.

Cette Reine eſt morte en 1308.

== Vita ſancti Ludovici, Caroli II. Regis Siciliæ filii, Epiſcopi Toloſani; auctore Anonymo coætaneo.

Voyez ci-devant, aux *Archevêques de Toulouſe*, [N.os 10221 *& ſuiv. tom. I. pag.* 660.]

Comtes d'Artois, iſſus de Robert de France, Fils de Louis VIII.

25368. ✱ De la Branche d'Artois, avec l'Inventaire des Pièces de cette Maiſon; par Jean DU TILLET.

Dans ſon *Recueil des Rois de France, pag.* 107.

25369. Généalogie des Comtes d'Artois, depuis Robert de France, premier du nom, Comte d'Artois, en 1226 juſqu'en 1472.

Elle eſt imprimée dans Meſſieurs de Sainte-Marthe, Liv. XXIX. & dans le Père Anſelme, Chap. XIII. [Edit. de 1726, *tom. I. pag.* 381.]

25370. Mſ. De Origine Comitatûs Arteſiæ & Comitum ejuſdem genealogica Enarratio.

Cette Généalogie eſt conſervée dans la Bibliothèque de l'Egliſe Cathédrale de Tournay, ſelon Sanderus, tom. I. de ſa *Bibliothèque des Manuſcrits Belgiques, pag.* 210.

25371. La Succeſſion & la Généalogie des Comtes d'Artois, avec les choſes mémorables advenues de leur temps; par Guillaume GAZET.

Cette Généalogie eſt imprimée avec l'Ordre & la ſuite des Evêques de Cambray: *Arras*, 1598, *in*-8.

25372. ☞ Mémoires pour ſervir à l'Hiſtoire de Robert d'Artois; par Antoine LANCELOT: *Mém. de l'Acad. des Inſcript. & Bel. Lettr. tom. X. pag.* 571 & 635.

On trouvera ci-après les Pièces de ſon Procès.]

Comtes de Toulouſe, dont Alphonſe de France, fils de Louis VIII. fut le dernier.

25373. ✱ De la Branche des Comtes de Toulouſe, & l'Inventaire des Pièces; par Jean DU TILLET.

Dans ſon *Recueil des Rois de France, pag.* 110.

☞ Il faut y ajouter un nouveau Comte titulaire de Toulouſe, Louis-Alexandre de Bourbon, Prince légitimé, fils naturel de Louis XIV. mort en 1737, & père du Duc de Penthièvre. 2.° L'un des frères de Monſeigneur le Dauphin d'aujourd'hui, a eu le nom de *Duc d'Aquitaine* (Touloufaine.)

Iſabelle de France, fille de Louis VIII.

25374. Vie de ſainte Iſabelle de France, ſœur de ſaint Louis, Fondatrice du Monaſtère de Long-Champ; écrite par Agnès D'HARCOURT, troiſième Abbeſſe de ce Monaſtère, & publiée par Charles du Freſne du Cange.

Cette Vie eſt imprimée dans ſon Edition de l'*Hiſtoire de Saint Louis*, par Joinville, de l'an 1668. Sainte Iſabelle eſt morte en 1270; & Agnès d'Harcourt avoit été au ſervice de cette Princeſſe. Cette Vie n'eſt qu'un petit Diſcours, mais ſenſé, des vertus de ſainte Iſabelle; elle contient quelques faits remarquables qui ont rapport à notre Hiſtoire. Il paroît que le ſtyle a été retouché du temps de Louis XI.

☞ La même, & le Commentarius Joannis STILTINGI, e Societate Jeſu.

Dans le *Recueil* de Bollandus, au 31 d'Août.]

25375. La ſainte Mère, ou la Vie de ſainte Yſabelle, ou Elizabeth de France; par Sébaſtien ROUILLIARD: *Paris*, Taupinard, 1619, *in*-8.

25376. La Vie neutre des filles dévotes qui font état de n'être mariées ni Religieuſes, ou la Vie de ſainte Iſabelle de France; par Nicolas CAUSSIN, Jéſuite: *Paris*, Sonnius, 1644, *in*-12. *Paris*, de Bray, 1647, *in*-8.

Cet Auteur eſt mort en 1651.

25377. Vie de la même; par François GIRY.

Cette Vie eſt imprimée dans ſon *Recueil des Vies des Saints*, au 31 d'Août.

25378. Vie de la même; par Adrien BAILLET.

Cette Vie eſt imprimée dans ſon *Recueil des Vies des Saints*, au même jour.

ENFANS DE SAINT LOUIS, IXe du nom.

25379. ☞ Mémoire, où l'on démontre que Philippe de France, fils de S. Louis, n'a jamais été Duc d'Orléans; par M. POLLUCHE.

Dans le *Mercure*, 1735, *Mai.*]

25380. ☞ Remarques ſur une Inſcription du grand Cloître de la Chartreuſe de Paris, (au ſujet de Jeanne de Châtillon, femme de Pierre, Comte d'Alençon, mort en 1284, & fils de S. Louis).

Dans les *Variétés hiſtoriques, tom. I. pag.* 46. Cette Inſcription eſt au bas d'un Tableau, repréſentant cette Princeſſe, qui fonda au treizième Siècle quatorze Chartreux.

Remarques ſur le jour du décès, & le lieu où repoſe le cœur de la Princeſſe Jeanne de Châtillon, épouſe de Pierre de France.

Dans le même *Recueil*, *tom. I. pag.* 62, le P. Anſelme place cette mort au 19 Janvier; mais l'Auteur la met au 29 Janvier 1291. Le cœur de la Princeſſe a été dépoſé dans l'Egliſe des Dominicains de Paris, où étoit celui de ſon mari; & ſon corps fut porté dans l'Abbaye de la Guiche, près de Blois, fondée par le Comte de Châtillon ſon père.]

Comtes de Clermont, iſſus de Robert, ſixième Fils de S. Louis, & Chef de la Maiſon de Bourbon.

Cette Branche, qui eſt celle qui règne à préſent [depuis Henri IV. en 1589], par l'extinction de toutes les autres qui la précédoient dans l'ordre de la ſucceſſion à la Couronne, ſera placée pour ſuivre l'ordre des temps, après la Branche d'Orléans-Valois.

ENFANS DE PHILIPPE III. dit le Hardi.

Comtes d'Evreux & Rois de Navarre, iſſus de Louis de France, Fils puiſné du Roi Philippe III.

25381. * De la Branche d'Evreux, avec l'Inventaire des Pièces; par Jean DU TILLET.

Dans ſon *Recueil des Rois de France, pag.* 178.

25382. Généalogie des Comtes d'Evreux, d'où ſortent quelques Rois de Navarre, depuis l'an 1325 juſqu'en 1441.

Elle eſt imprimée dans Meſſieurs de Sainte-Marthe, Liv. XXII.

25383. Généalogie des Rois de Navarre, depuis Louis de France, Comte d'Evreux, fils puiſné de Philippe III. Roi de France, juſqu'à Henri d'Albret II. du nom, Roi de Navarre.

Cette Généalogie eſt imprimée dans le Père Anſelme, Chap. XI. §. 1 & 2, [Edit. de 1726, *tom. I. pag.* 279.]

25384. Mſ. Titres de la Maiſon d'Evreux, Princes du Sang de France: *in-fol.*

Ces Titres [étoient] conſervés dans la Bibliothèque de M. le Chancelier Séguier, [& ſont aujourd'hui à S. Germain-des-Prés.]

25385. Mſ. Généalogie de la Maiſon Royale de Navarre & des Maiſons qui ont poſſédé cette Couronne, juſtifiée par Titres, Chartes d'Egliſe, Manuſcrits, Auteurs contemporains, anciens & modernes, & autres Preuves; par Pierre Gaucher DE SAINTE-MARTHE, Seigneur de Meré-ſur-Indre, Hiſtoriographe de France: *in-fol.* 4 vol.

Cette Généalogie eſt conſervée dans la Bibliothèque de ſaint Magloire, entre les Manuſcrits de Meſſieurs de Sainte-Marthe.

25386. Genealogia Navarræ Regum, cæterarumque in utraque Vaſconia Familiarum; auctore Arnaldo OIHENARTO.

Cette Généalogie eſt imprimée dans ſon Ouvrage intitulé: *Notitia utriuſque Vaſconiæ: Pariſiis*, 1638, *in-4.*

25387. ☞ Mémoires pour ſervir à l'Hiſtoire de Charles II. Roi de Navarre & Comte d'Evreux, ſurnommé le Mauvais; par feu M. (Denis-François) SECOUSSE, de l'Académie des Inſcriptions & Belles-Lettres: *Paris*, Durand, 1758, *in-4.* 2 vol.

Le Tome I. contient les *Mémoires hiſtoriques & critiques*, au nombre de huit.

Le Tome II. renferme les *Pièces juſtificatives*, avec une Table chronologique à la tête; & à la fin, quelques Chroniques, dont nous avons fait mention en leur place.

Charles le Mauvais naquit en 1332, & mourut environ l'an 1386. M. Secouſſe eſt mort en 1754.]

25388. Généalogie des Maiſons de Foix, Béarn, Rodès, Bigorre, Comminges, Albret, Périgueux & autres; par Pierre DE BELLOY.

Elle eſt imprimée à la fin de ſon *Interprétation des cauſes de l'Edit du Roi Henri IV. Toloſe*, 1608, *in-8.*

25389. Généalogie des Seigneurs ſouverains de Béarn, Empereurs, Rois, & autres Princes qui en ſont deſcendus depuis Gaſton de Moncade juſqu'à Louis XIII. Roi de France contre un Livre intitulé, *Le Moine*, tendant à aſſujettir la Principauté de Béarn au Royaume d'Arragon, avec les Preuves; par Jean-Paul DE LESCUN, Conſeiller d'Etat de Navarre: *Paris*, 1616, *in-4.*

☞ L'Auteur, zélé Huguenot, ayant ameuté les eſprits, fut condamné comme ſéditieux, & exécuté en 1622. On en a parlé ci-devant pluſieurs fois, & ſurtout au N.° 5904.]

Comtes & Ducs d'Alençon, iſſus de Charles II. de Valois, Comte d'Alençon, ſecond Fils de Charles de France, Comte de Valois, Fils de Philippe III. dit le Hardi

25390. * De la Maiſon d'Alençon, iſſue de la Branche de Valois; avec l'Inventaire des Pièces; par Jean DU TILLET.

Dans ſon *Recueil des Rois de France, pag.* 174.

25391. Généalogie des Comtes & Ducs d'Alençon, & Comtes de Perche, depuis l'an 1326 juſqu'en 1525.

Elle eſt imprimée dans Meſſieurs de Sainte-Marthe, Liv. XXI. & dans le Père Anſelme, Chap. X. [Edit. de 1726, *tom. I. pag.* 269.]

25392. Mſ. La Chronique d'Alençon, depuis l'an 1227 juſqu'en 1438; écrite par PERCEVAL DE CAIGNY, Ecuyer d'Eſcurie de Jean Duc d'Alençon.

Cette Chronique eſt conſervée dans la Bibliothèque du Roi, entre les Manuſcrits de M. du Cheſne, n. 2.

25393. Mſ. La Chronique des Comtes & Ducs d'Alençon, depuis Pierre, fils de ſaint Louis, juſqu'à Jean, Duc d'Alençon, en 1473.

Cette Chronique eſt conſervée dans la Bibliothèque du Roi, entre les Manuſcrits de du Cheſne, [& parmi ceux] de M. Colbert, num. 2195 & 6232.

25394. Mſ. Addition à l'Hiſtoire d'Alençon, extraite d'un cahier de Généalogie écrite du temps de Henri II.

Cette Chronique eſt conſervée dans la Bibliothèque du Roi, entre les Manuſcrits de du Cheſne.

25395. Mſ. Mémoire de la noble Lignie, dequoi M. d'Alençon eſt deſcendu, depuis le temps de M. ſaint Louis juſqu'à la mort de Charles VI.

Ce Mémoire eſt conſervé entre les mêmes Manuſcrits de du Cheſne.

25396. * Inventaire des Titres d'Alençon: *in-fol.*

Dans la Bibliothèque de M. le Chancelier d'Agueſſeau, & dans celle de M. Seguier [aujourd'hui à S. Germain des Prés.]

25397. Hiſtoire des Princes de la Maiſon Royale qui ont tenu les Pays & Comtés de Perche & d'Alençon, depuis S. Louis juſ-

qu'à préſent ; par Gilles BRY DE LA CLERGERIE, Avocat en la Cour de Parlement.

Cette Hiſtoire eſt imprimée avec celle des Pays de Perche & d'Alençon, du même Auteur : *Paris*, le Mur, 1620, *in*-4.

25398. ☞ De felici Obitu Joannæ Comitiſſæ Alenconii & Bleſenſis, ex Manuſcripto Præmonſtratenſi : (1291.)

Cette Pièce, qui concerne la Femme de Pierre de France, Duc d'Alençon, eſt *pag.* 1219 du tom. VI. du Recueil de D. Martenne, intitulé : *Collectio vet. Scriptorum.* Voyez ci-devant, N.° 25380.]

25399. Vie de Marguerite de Lorraine, Ducheſſe d'Alençon ; par Yves MAGISTRI, Cordelier.

Elle eſt imprimée avec celle de la Reine Jeanne, [ci-devant, N.° 25058 :] *Bourges*, 1585, *in*-8.

25400. * Vie de Marguerite de Lorraine, Ducheſſe d'Alençon, grande-aïeule du Roi Louis le Juſte, & à lui préſentée ; (par Pierre DU HAMEAU, Jéſuite :) *Paris*, Cramoiſy, 1628, *in*-8.

25401. * Vie de la bienheureuſe Marguerite de Lorraine, Religieuſe de Sainte-Claire, & grande biſaïeule du Roi Louis XIV. Dieu-Donné : *Paris*, Hénault, 1658, *in*-8.

L'Auteur n'a ajouté que des paroles à la Vie précédente, ſans nouveaux faits ; & il paroît en avoir voulu ſeulement rendre la lecture plus dévote. Celle-ci eſt dédiée à Marguerite de Lorraine, Ducheſſe d'Orléans, par les Religieuſes de Sainte-Claire d'Argentan, fondées par Marguerite, Ducheſſe d'Alençon, qui étoit la troiſième fille de Ferry II. de Lorraine, Comte de Vaudemont, & femme de René, Duc d'Alençon. Elle eſt morte en 1521. Son Teſtament fait le 9 Octobre 1520, eſt imprimé au tom. V. du *Spicilège* de D. Luc d'Achery, *pag.* 635.

25402. ☞ Mſ. Lettre hiſtorique ſur la Vie de Marguerite de Lorraine ; par Jean BARAT, Curé de Sainte-Honorine de Chailloué.

Cet Ouvrage, qui eſt conſervé chez les Religieuſes de Sainte-Claire d'Argentan, eſt plus étendu que les trois Vies imprimées ; mais il y paroît peu de critique.]

25403. Eloge de la même ; par Hilarion DE COSTE.

Cet Eloge eſt imprimé dans ſon *Recueil des Eloges des Reines*, &c. *tom. II. pag.* 260 : *Paris*, 1630, *in*-4.

25404. Oraiſon funèbre de Françoiſe d'Alençon, fille de René, Duc d'Alençon, Ducheſſe de Beaumont, Douairière de Vendômois & de Longueville ; par Charles DE SAINTE-MARTHE : *Paris*, 1550, *in*-8.

25405. Eloge de la même ; par Hilarion DE COSTE.

Dans le tom. II. de ſon *Recueil d'Eloges*, (ci-deſſus) *pag.* 471.

25406. Eloge d'Anne d'Alençon, fille de René d'Alençon, Marquiſe de Montferrat ; par le même.

Dans le même Recueil, tom. I. *pag.* 86. Anne d'Alençon vivoit encore l'an 1551.

ENFANT DE PHILIPPE VI. dit de Valois.

Ducs d'Orléans, depuis Philippe d'Orléans.

25407. Généalogie des Ducs d'Orléans, depuis Philippe d'Orléans, Comte de Valois, fils du Roi Philippe de Valois, depuis 1344 juſqu'en 1515.

Elle eſt imprimée dans MM. de Sainte-Marthe, Livre XV. partie première.

☞ Ce Prince, frère du Roi Jean, n'ayant eu que deux enfans naturels, le Duché d'Orléans fut réuni après ſa mort, (en 1375) à la Couronne.]

25408. Mſ. Hiſtoire de Philippe d'Orléans, Comte de Valois : *in-fol.*

Cette Hiſtoire eſt conſervée dans la Bibliothèque du Roi, entre les Manuſcrits de M. Bigot, num. 205.

25409. ☞ Mémoire ſur l'année de la mort & le lieu de la ſépulture de Philippe de France, premier Duc d'Orléans, fils de Philippe de Valois : *Mercure*, 1747, *Décembre*, vol. I. & 1749, *Juillet*, *pag.* 3.

L'Auteur (M. POLLUCHE,) prétend contre le Père Beuvrier & M. Piganiol de la Force, que ce Prince mourut le 1 Septembre 1375, & qu'il fut enterré en l'Egliſe de Sainte-Croix d'Orléans.]

ENFANS DU ROI JEAN.

Ducs d'Anjou, Rois de Sicile & de Naples, iſſus de Louis de France, ſecond Fils de Jean, Roi de France.

25410. * De la ſeconde Branche d'Anjou, avec l'Inventaire des Pièces ; par Jean DU TILLET.

Dans ſon *Recueil des Rois de France*, *pag.* 206.

25411. Mſ. Généalogie des Rois de Naples & de Sicile ; par Jean MEINIER, Sieur d'Oppède.

Elle eſt conſervée dans la Bibliothèque du Roi, num. 1665, ſelon le Père Labbe, *pag.* 293 de ſa *Nouvelle Bibliothèque des Manuſcrits.*

25412. Généalogie des Rois de Naples & de Sicile de la ſeconde Branche d'Anjou, depuis Louis de France, premier du nom, Roi de Naples, &c. ſecond fils du Roi Jean de France, juſqu'à Nicolas d'Anjou, Duc de Calabre, avec les Branches des Comtes du Maine & des Marquis de Mézières.

Cette Généalogie eſt imprimée dans MM. de Sainte-Marthe, Livre XVII. & dans le P. Anſelme, Chap. VIII. §. 1 & 2. [Ed. de 1726, tom. I. *pag.* 227.]

25413. Hiſtoire de Louis de France, Duc d'Anjou, Roi de Sicile ; par Jean LE LABOUREUR.

Cette Hiſtoire eſt imprimée au tom. I. de ſon *Hiſtoire de Charles VI. pag.* 47 : *Paris*, 1663, *in-fol.* Louis d'Anjou eſt mort en 1384.

25414. ☞ Hiſtoire de Jeanne I. Reine de Naples ; par M. MIGNOT, (Conſeiller-Clerc au Grand-Conſeil :) 1764, *in*-12.]

25415. ☞ Hiſtoire des Reines Jeanne I.

& Jeanne II. Reines de Naples & de Sicile, Comteſſes de Provence: *Paris*, 1700, *in*-16.]

25416. ☞ Mſ. Les Amours de René, Roi de Sicile, & de Jeanne, fille de Guy, Comte de Laval, qu'il épouſa en ſecondes nôces, en 1454: *in-fol.*

Cet Ouvrage eſt indiqué dans le Catalogue des Manuſcrits de M. Seguier, *pag.* 20. [*Voyez* à S. Germain des Prés.]

25417. Mſ. Chronique de la Lignie d'Anjou, depuis l'an 1377 juſqu'en 1446.

Cette Chronique eſt conſervée dans la Bibliothèque du Roi, entre les Manuſcrits de du Cheſne, num. 2.

25418. Des prétentions de la ſeconde Famille d'Anjou ſur le Royaume de Naples, & les ruineux Voyages qu'elle y fit; par Eſtienne PASQUIER.

Ce Diſcours eſt imprimé au Chap. XXVII. du Liv. VI. de ſes *Recherches de la France.*

25419. Hiſtoire (d'Amé) Comte de Génévois, & de Mademoiſelle d'Anjou; (par DE PRESCHAC:) *Paris*, Barbin, 1680, *in*-12.

Amé, Comte de Génévois, étoit fils puîné d'Amé VIII. premier Duc de Savoye. Cette Hiſtoire eſt continuée juſqu'à ſon mariage avec Anne de Chypre, fille de Janus, Roi de Chypre, avec laquelle il fut accordé l'an 1432; mais ſa mort, qui arriva peu après, l'empêcha d'accomplir ce mariage. Il n'y avoit point dans ce temps-là d'autre Princeſſe qu'on pût appeller Mademoiſelle d'Anjou, que Marie, fille de Louis II. Duc d'Anjou, qui épouſa en 1413 le Roi Charles VII. Cette Reine étoit trop ſage & trop religieuſe pour devenir la matière d'une nouvelle hiſtorique: ce qui fait connoître que dans pluſieurs de ces Ouvrages tout eſt de l'invention des Auteurs, même juſqu'au nom des perſonnages dont ils prétendent écrire l'Hiſtoire.

25420. ☞ Hiſtoire de Marguerite d'Anjou, Reine d'Angleterre; par M. l'Abbé (Antoine-François) PRÉVOST d'Exilles: *Amſterdam*, (*Paris*,) 1740, *in*-12. 2 vol.

Marguerite d'Anjou, fille de René, Roi de Naples, naquit en 1429, épouſa en 1441 Henri VI. Roi d'Angleterre, & mourut en 1482. Cette Hiſtoire tient beaucoup du Roman.]

25421. ☞ Mſ. Lettres d'abolition données par le Roi à Charles, Duc de Calabre & Comte du Maine, 1475: Copie de 10 pages.

Elle eſt conſervée dans la Bibliothèque de M. Fevret de Fontette, Conſeiller au Parlement de Dijon.]

Ducs de Berry depuis Jean de France, troiſième fils du Roi Jean.

25422. * De la Branche de Berry, avec l'Inventaire des Pièces; par Jean DU TILLET.

Dans ſon *Recueil des Rois de France*, *pag.* 209.

25423. Généalogie des Ducs & Ducheſſes de Berry, & anciens Comtes de Montpenſier, depuis Jean de France, Duc de Berry & d'Auvergne, troiſième fils du Roi Jean.

Cette Généalogie eſt imprimée dans MM. de Sainte-Marthe, Livre XVIII.

25424. Hiſtoire de Jean de France, Duc de Berry, (mort en 1416;) par Jean LE LABOUREUR.

Cette Hiſtoire eſt imprimée au tom. I. de l'*Hiſtoire du Roi Charles VI. pag.* 72: *Paris*, 1663, *in-fol.*

25425. ☞ Mſ. Teſtament, Inventaire & Priſée des Meubles de Jean, Duc de Berry, frère du Roi Charles V. en 1416: *in-fol.*

Ces Pièces en Original ſur vélin, ſont conſervées dans la Bibliothèque de Sainte-Geneviève à Paris. On y voit un dénombrement exact des Livres, Joyaux & autres Meubles précieux que ce Prince, qui étoit fort riche, curieux & magnifique, avoit amaſſés. On y trouve auſſi à la fin, le nombre de ſes Officiers, qui étoit très-conſidérable.]

Ducs de Bourgogne iſſus de Philippe de France, quatrième fils de Jean, Roi de France.

25426. * De la ſeconde Branche de Bourgogne & des Comtes de Flandres, avec l'Inventaire des Pièces; par Jean DU TILLET.

Dans ſon *Recueil des Rois de France*, *pag.* 211.

25427. Généalogies des Ducs de Bourgogne, Comtes de Flandres, d'Artois & de Bourgogne, Palatins, depuis l'an 1360 juſqu'en 1483.

Ces Généalogies ſont imprimées dans MM. de Sainte-Marthe, Livre XIX.

25428. Généalogie des derniers Ducs de Bourgogne, depuis Philippe de France, ſecond de ce nom, quatrième fils de Jean, Roi de France, juſqu'à Marie de Bourgogne, Ducheſſe de Brabant.

Elle eſt imprimée dans le Père Anſelme, Chap. IX. [Ed. de 1726, tom. I. *pag.* 239.]

25429. Hiſtoire de Philippe de France, Duc de Bourgogne, (mort en 1404;) par Jean LE LABOUREUR.

Cette Hiſtoire eſt imprimée au tom. I. de l'*Hiſtoire du Roi Charles VI. pag.* 90: *Paris*, 1663, *in-fol.* C'eſt une vraie Satyre, ſelon Philibert de la Mare.

25430. Genealogia Ducum Burgundiæ, Brabantiæ, Flandriæ, &c. auctore Edmundo DINTERO: *Argentorati*, 1529, *in-fol.*

La même eſt imprimée au tom. III. de Fréher, dans ſa *Collection des Hiſtoriens d'Allemagne.* Ce petit Livre eſt plein de fables; il commence ces Généalogies depuis Hector le Troyen. L'Auteur eſt mort en 1448.

☞ Il fait ſortir les Ducs de Bourgogne, ainſi que la troiſième Race des Rois de France, d'Anſbert & de Blitilde, en remontant juſqu'à Priam, fils d'Hector.]

25431. Tables généalogiques des Ducs de Bourgogne; par Joachim HACMENER: *in*-4.

25432. Mſ. Les Généalogies des Rois & Princes de Bourgogne; par André THEVET.

Ce Manuſcrit [étoit] conſervé dans la Bibliothèque de M. Pelletier le Miniſtre, num. 274.

25433. Mſ. Généalogie pour montrer que

le Duché de Bourgogne eſt par ſucceſſion échu au Roi Jean : *in-fol.*

Cette Généalogie eſt conſervée entre les Manuſcrits de M. Dupuy, num. 309.

25434. Mſ. Connoiſſance ſommaire des deux Familles Royales des Ducs de Bourgogne; par Jules CHIFFLET, Abbé de Balleme.

Ce Diſcours eſt cité par Philibert de la Mare, dans ſon *Plan des Hiſtoriens de Bourgogne, pag.* 5.

25435. ☞ Mſ. Hiſtoire générale de la vie & faits des Ducs de Bourgogne, iſſus de la Maiſon Royale de France, & de leurs ſucceſſeurs audit Duché, & autres leurs Pays & Etats iſſus de la Maiſon Impériale & Royale d'Autriche; par le Sieur François Poyer DE CROIX, Notaire Royal de la Réſidence de S. Pol en Artois: Manuſcrit original, *in-fol.* 2 gros volumes.

Il eſt conſervé dans les Archives de la Chambre des Comptes de Lille. Cet Ouvrage, qui commence en 1363 & finit en 1672, eſt diviſé en deux Livres.

Le premier contient la vie & faits des Ducs de Bourgogne, avec pluſieurs remarques & particularités convenantes dignement à ladite Hiſtoire; auquel Livre eſt joint un Diſcours ſommaire des Erections & Inſtitutions de pluſieurs Ordres de Chevalerie faites tant en Eſpagne, Afrique, Angleterre, qu'en France & en la Gaule Belgique, augmenté de pluſieurs choſes notables.

Le ſecond Livre comprend la Deſcription & dénombrement des Etats, Pays, Provinces, Villes & Seigneuries qu'ont tenu & poſſédé ces Ducs, tant en Bourgogne, pays adjacens, France, qu'en ladite Gaule Belgique, juſqu'à la mer Océane, Germanique & Friſe Orientale.]

25436. ☞ Mſ. Mémoires pour ſervir à l'Hiſtoire des Ducs de Bourgogne, de la première & ſeconde Race Royale; (par M. Jean-Benigne Lucotte DU TILLOT:) Joannes Piron, ſcripſit & delineavit : 1726, *in-fol.*

Ce magnifique Manuſcrit eſt l'Original de M. du Tillot, qui a raſſemblé pluſieurs choſes curieuſes concernant l'Hiſtoire des Ducs de Bourgogne, tirées de différens endroits, entr'autres de la Chambre des Comptes de Dijon. On y trouve entr'autres, la Procédure & l'information faites au ſujet du meurtre de Jean Sans-Peur, (qui ſe voit auſſi dans le *Journal de Paris*, imprimé *in*-4. ci-devant, N.° 17144;) pluſieurs morceaux concernant la fondation & les tombeaux des Chartreux, & nombre d'autres choſes intéreſſantes. M. du Tillot n'a rien négligé pour orner ſon Ouvrage de portraits & ſceaux des Ducs de Bourgogne, deſſinés à la plume avec grand ſoin, ainſi que nombre d'autres figures concernant l'Hiſtoire de Bourgogne, de l'écriture & de la main du Sieur Piron, l'une des plus belles qui aient jamais exiſté. Papier, marges, reliure, tout concourt à rendre ce Manuſcrit l'un des plus beaux qu'il ſoit poſſible de voir. On peut conſulter ſur M. du Tillot & ſur ce Manuſcrit, la *Bibliothèque des Auteurs de Bourgogne*, par l'Abbé Papillon, Art. *Lucotte*. Il eſt actuellement dans la Bibliothèque de M. Fevret de Fontette, Conſeiller au Parlement de Dijon.]

25437. Rerum Burgundicarum Libri ſex, in quorum quinque prioribus deſcribuntur maximè res geſtæ Regum, Ducum, Comitum utriuſque Burgundiæ, ac in primis Philippi Audacis, Joannis Intrepidi, Philippi Boni, Caroli Pugnacis, qui è Valeſiana Francorum Regum Familia apud Burgundos imperarunt, & in ſexto Libro exponuntur Genealogiæ Familiarum Gallicarum & Belgicarum de quibus in opere fit mentio; auctore Ponto HEUTERO, Delphio : *Antverpiæ*, Plantini, 1584, *in-fol. Hagæ-Comitis*, Maire, 1639, *in*-8.

Cette même Hiſtoire eſt imprimée avec les Œuvres du même Auteur : *Lovanii*, 1643, *in-fol.* Il eſt mort en 1602.

☞ Ce Livre a quatre parties principales. La première contient en cinq Livres l'Hiſtoire des anciens Bourguignons & des quatre Ducs de Bourgogne de la ſeconde Race. On y a ajouté un ſixième Livre de Tables généalogiques de diverſes Maiſons de la France, & particulièrement de la Flandre, avec des explications. Cette Partie I. avoit déja été imprimée ſéparément en 1639, *in*-8. La Partie II. contient en quinze Livres la ſuite de l'Hiſtoire de Flandres, ſous les Princes de la Maiſon d'Autriche : Maximilien, Philippe I. Charles V. & Philippe II. juſqu'en 1560. On trouve à la tête un Traité ſur la Généalogie de la Maiſon d'Autriche, & à la fin un Eloge de l'Empereur Maximilien I. La Partie III. comprend, en trois Livres, la ſuite de la vie de Philippe II. depuis 1560 juſqu'en 1569. La Partie IV. contient, 1.° une Hiſtoire de la Gaule Belgique, avant Jules-Céſar, & depuis juſqu'à la décadence de l'Empire Romain : 2.° une Deſcription plus récente des différentes Provinces, Villes & Rivières de la Flandre : 3.° une Hiſtoire des Monnoies anciennes, & leur comparaiſon avec celles du ſiècle précédent : 4.° enfin, un Traité intitulé : *De libera hominis nativitate, ſeu de liberis naturalibus.*

On peut voir la *Bibliothèque des Auteurs de Bourgogne*, par l'Abbé Papillon, *pag.* 107, où il eſt parlé d'une Traduction de cet Ouvrage par Philibert Bretin.]

25438. Duces Burgundiæ, itemque Flandriæ Comites & res ab eis geſtæ; auctore Cornelio Luminæo A MARCA, Gandenſi, Ordinis ſancti Benedicti : *Lovanii*, Dormelii, 1613, *in*-8.

25439. Icones & Epitaphia quatuor poſtremorum Ducum Burgundiæ ex auguſtiſſimâ Valeſiorum Familiâ; auctore Stephano TABOROTIO, Procuratore Regis Divionenſi, Latinè & Gallicè : *Pariſiis*, Richer, 1587, *in*-8.

L'Auteur eſt mort en 1590.

☞ Les Portraits ſont tirés des Chartreux, de la Sainte-Chapelle & de la Chambre des Comptes de Dijon. Ils ſont accompagnés d'un Sommaire très-abrégé de la Vie des quatre derniers Ducs.]

25440. Ericii PUTEANI, Orcheſtra Burgundica, (quatuor poſtremorum) Ducum Burgundiæ Elogia hiſtorica, Pars Theatri Heroici : *Bruxellæ*, Mommartii, 1642, *in-fol.*

25441. Mſ. Mémoires contenant la Vie des quatre derniers Ducs de Bourgogne; par Proſper BAUYN, Maître de la Chambre des Comptes de Dijon.

Ces Mémoires de Proſper Bauyn, mort en 1688, ſont conſervés dans la Bibliothèque de M. de la Mare, à Dijon, comme il eſt dit *pag.* 7 de ſon *Plan des Hiſtoriens de Bourgogne.*

25442. Mſ. Hiſtoria quatuor Ducum poſtremorum Burgundiæ; auctore Petro PALLIOT : *in-fol.*

Cette Hiſtoire eſt conſervée dans la Bibliothèque du

Collége [qu'occupoient ci-devant les] Jéſuites à Dijon; & elle eſt jointe aux Ordonnances de l'Ordre de la Toiſon d'or.

☞ « Il ſe trouve, à la vérité, une Hiſtoire pareille » en Manuſcrit, dans la Bibliothèque du Collége de » Dijon, ou du moins de trois Ducs; ſçavoir Philippe » le Hardi, Jean Sans-Peur & Charles le Terrible; car à » l'égard de Philippe le Bon, ce n'eſt qu'un petit Mé» moire de deux ou trois pages, qui ne mérite pas de » porter le nom d'Hiſtoire. Mais je ne ſais ſur quoi on » fonde que Palliot en eſt l'Auteur. Le Manuſcrit n'eſt » point de ſa main; ſon nom n'y eſt point; & de plus il » ne ſçavoit pas aſſez de Latin pour un pareil Ouvrage. » Je n'ai cependant pu encore découvrir de qui il eſt ».

Cette Note eſt de M. le Préſident Bouhier. Mais ſi l'on eſt au fait de ce qui regarde Palliot, il ne faut que jetter les yeux ſur ce Manuſcrit, qui eſt écrit de ſa main même, & raturé en quelques endroits, pour être convaincu qu'il en eſt l'Auteur; on le ſera davantage en le liſant, par la raiſon même qu'en apporte M. Bouhier, que Palliot n'étoit pas trop verſé dans la Langue Latine. Le ſurplus de la Note eſt vrai; mais outre les Ordonnances de l'Ordre de la Toiſon d'or, on y trouve encore les Eloges & les Blaſons des Chevaliers qui ont aſſiſté au troiſieme Chapitre de cet Ordre, tenu à Dijon au mois de Novembre 1433. Il en ſera fait mention ci-après, à l'Article de l'*Ordre de la Toiſon d'or.*]

25443. ☞ Mſ. Hiſtoire abrégée des quatre derniers Ducs de Bourgogne, avec les Vies de ces Ducs & leurs Portraits; par Jean GODRAN.

Elle eſt imprimée avec ſon *Hiſtoire abrégée des Chevaliers de la Toiſon d'or.*]

25444. Hiſtoire des quatre derniers Ducs de Bourgogne; par DE FABERT: *Cologne*, P. Marteau, 1687, *in*-12. & 1689, *in*-12. 2 vol.

L'Auteur de cette Hiſtoire étoit le couſin-germain du Maréchal de France de même nom.

☞ Voyez l'*Hiſt. des Ouvr. des Sçav. Mars & Avril* 1689. = Lenglet, *Méth. hiſt. in*-4. *tom. IV. pag.* 218.]

* La Préface de la première Edition eſt ſignée L. D. G. Cet Editeur dit qu'il imprime cette Hiſtoire malgré l'Auteur, parcequ'il eſt ſon parent, & qu'il veut obliger le Public. La Préface de la ſeconde Edition eſt ſignée par Louis De G. Capitaine d'Infanterie au Diocèſe de Cologne. C'eſt dans cette Préface qu'il eſt dit que l'Auteur de cet Ouvrage eſt couſin du Maréchal de Fabert. Elle eſt compoſée, dit-on, ſur des Mémoires & Papiers laiſſés par ce Maréchal, à qui l'on veut que tout ce qu'il a de bon ſoit attribué. On devoit donner la ſuite en deux volumes. Il n'y a pas beaucoup de recherches dans ce Livre, qui eſt écrit d'un ſtyle Flamand & fort dur. L'Auteur paroît partiſan de la Maiſon d'Autriche.

25445. ☞ Mſ Eloges des quatre derniers Ducs de Bourgogne, & Mémoires hiſtoriques ſur les écus des Chevaliers de la Toiſon d'or, qui ſe voyent dans la ſainte Chapelle du Roi à Dijon; par P. MONIN: *in-fol.*]

Ce Manuſcrit original eſt cité *pag.* 386 du Catalogue de Cangé.]

25446. ☞ Mſ. Hiſtoire du Voyage fait en Hongrie par Jean, Comte de Nevers, depuis Duc de Bourgogne, de la Défaite de l'Armée Chrétienne à Nicoſie, de la Priſon & Délivrance de ce Prince, avec les Preuves; (par Proſper BAUYN, Maître des Comptes à Dijon.)

Cette Hiſtoire eſt conſervée dans la Bibliothèque de M. Fyau, Conſeiller au Parlement de Dijon.]

25447. ☞ Mſ. Le Pas ou Tournoy tenu en la Ville de Bruxelles, par Meſſire Jacques de Lalain, avec le Livre de la mort de Jean, Duc de Bourgogne, & la Fête de Philippe, Duc de Bourgogne, le 17 Janvier 1454: *in*-4.]

Ce Manuſcrit eſt indiqué parmi les Manuſcrits de M. Baluze, num. 654, & ſe trouve dans la Bibliothèque du Roi.]

25448. Tractatus hiſtoricus de virtutibus Philippi Burgundiæ Ducis; auctore Joanne GERMAIN, Cabilloniorum Epiſcopo, primo Ordinis Velleris Aurei Cancellario: *in*-4.

Ce Traité [étoit] conſervé [en Manuſcrit] dans la Bibliothèque de M. Foucault, & dans le Cabinet de M. Fouquet, Secrétaire du Roi. L'Auteur eſt mort Evêque d'Auxerre en 1362.

☞ J. P. de Ludewig, entre les mains duquel un Manuſcrit étoit paſſé, l'a publié dans ſon Recueil intitulé: *Reliquiæ Manuſcriptorum omnis ævi*, &c. *Hale Saxonum*, 1337, *in*-8. *tom. XI.* Germain a écrit ſon Ouvrage en 1352. *Voyez* les *Actes de Leipſick*, 1728, *pag.* 642. L'Abbé Lebeuf dans ſes *Mémoires concernant l'Hiſtoire d'Auxerre*: (*Paris*) 1743, *in*-4.) parle de cet Evêque, *tom. I. pag.* 467; mais il ne dit rien de cet Ouvrage.]

25449. Mſ. Sommaire de l'Hiſtoire contenant les victorieux Faits de Philippe Duc de Bourgogne & de Brabant; enſemble de Charles de Charolois ſon fils: *in-fol.*

Ce Sommaire eſt conſervé dans la Bibliothèque de Sainte-Geneviève, à Paris.

25450. Mſ. La Déclaration de tous les hauts faits & glorieuſes avantures du Duc Philippe de Bourgogne, appellé le grand Lyon; par Georges CHASTELAIN, ſon Judiciaire: *in-fol.*

Ce Manuſcrit eſt conſervé dans la Bibliothèque de M. de la Mare, à Dijon.

* Olivier de la Marche, dans la Préface du Liv. I. de ſes *Mémoires*, *pag.* 74, nomme l'Auteur, *la perle & l'étoile de tous les Hiſtoriographes.*

25451. Mſ. Hiſtoire de Bourgogne, commençant à la priſe du Château de Gaur ſur les Gantois, par Philippe le Bon, Duc de Bourgogne, en 1453, juſqu'à la priſe de Senegebeques & Ponques, par le même Duc.

Ce Manuſcrit eſt auſſi dans la Bibliothèque de M. de la Mare, & il en parle, comme du précédent, *pag.* 13, de ſon *Plan des Hiſtoriens de Bourgogne.*

25452. Mſ. Hiſtoria rerum geſtarum Philippi Boni, Ducis Burgundiæ.

Cette Hiſtoire eſt indiquée dans Lambecius, tom. II. de ſes *Commentaires ſur la Bibliothèque de l'Empereur*, *pag.* 356.

== Abrégé de l'Hiſtoire chronologique, depuis l'an 1400 juſqu'en 1467, que mourut Philippe le Bon, qui comprend le temps que régna ce Prince; par un Auteur contemporain qui lui étoit attaché.

Voyez ci-devant, au *Règne de Louis XI.* [N.° 17296.]

25453. ☞ Epitaphe qui fut faite pour le noble Duc Philippe (le Bon) de Bourgogne. *Mercure*, 1724, *Octobre.*]

☞ Remarques

☞ Remarques ſur cette Epitaphe; par M. Moreau de Mautour. *Ibid.* 1725, *Février, pag.* 291.

Ces Remarques contiennent pluſieurs faits curieux ſur la vie & la ſépulture des quatre derniers Ducs de Bourgogne.]

25454. Epiſtola Arnoldi de Lalain, Præpoſiti beatæ Mariæ Brugenſis, de congreſſu Imperatoris Federici & Caroli Burgundiæ Ducis; ex Gallico Latina facta à Rudolpho Agricola.

Cette Lettre eſt imprimée avec les *Opuſcules d'Agricola: Baſilea*, 1518, *in*-4. & dans Freher, au tom. II. de ſa *Collection des Hiſtoriens d'Allemagne, pag.* 155.

25455. Mſ. La mort du Duc de Bourgogne Pervers, nommé Charles, fils du bon Duc Philippe très-doux, bel, gracieux, & qui veſquit en paix avec ſon Seigneur le Roy Charles VII. en 1476.

Cette Relation [étoit] conſervée dans le tom. XC. des Manuſcrits de M. Joachim Colbert de Croiſſi, Evêque de Montpellier, [qui a été vendue après la mort de ce Prélat, arrivée en 1738.]

25456. ☞ Mſ. Ad Fredericum Gonzaguam Mantuæ Marchionem, de bello, ſtrage & obitu Caroli Burgundiæ Ducis; (auctore Petro Brocardo).

On peut voir à ce ſujet, la *Bibliothèque des Auteurs de Bourgogne, pag.* 111.]

25457. Mſ. Vie de Charles, Duc de Bourgogne, dit le Hardy.

Cette Vie eſt conſervée entre les Manuſcrits de M. Dupuy, num. 724.

25458. Mſ. Hiſtoire du même.

Cette Hiſtoire eſt conſervée à Dijon, dans la Bibliothèque de M. de la Mare, & il en fait mention dans ſon *Plan des Hiſtoriens de Bourgogne, pag.* 16.

25459. Le Chevalier délibéré, ou la Vie & la Mort de Charles, Duc de Bourgogne, qui trépaſſa (en 1477), devant Nancy, en rimes Françoiſes; par George Chastelain: *Paris*, le Noir, 1489, *in*-4. [Autre Edition, ſans date, chez Sergent.]

☞ Il paroît qu'on eſt plus autoriſé à l'attribuer à Olivier de la Marche.

Voyez tom. II. des *Mémoires de l'Académie des Inſcript. pag.* 686, & *fol.* 2 *verſo* du Livre du même de la Marche, intitulé: *Traités & Avis de quelques Gentilshommes François, ſur les duels & gages de Bataille: Paris*, 1586, *in*-8. où l'Auteur s'exprime ainſi: *Après avoir achevé le Chevalier délibéré, le Parement des Dames, &c.* M. Papillon, dans ſa *Biblioth. des Auteurs de Bourgogne*, lui attribue auſſi cet Ouvrage.]

25460. ☞ L'Avanturier rendu à daugier, conduit par advis, traitant des guerres de Bourgogne, & la journée de Nancy; avec la Vie & Teſtament de Maître Enguerrant de Marigny, qui fit faire le Palais de Paris, & l'Egliſe de Notre-Dame d'Eſcouys, près de Rouen; & pluſieurs autres choſes dignes de mémoire: imprimé nouvellement *à Paris, in*-4. Gothique.

Cet Ouvrage eſt en Vers; il paroît que l'Auteur s'appelloit Jean de Marony, par la fin de ce Livre, qui eſt ainſi conçue:

L'Epitaphe de l'Acteur.

Ce fiſt Jean de Margny,
Qui de grands adventures
En ce monde ſouffrit
Dé diverſes & dures.
Pays, Cités, & tours
Il fut à conquérir
Batailles & eſtours,
Pour Prince maintenir;
Par fortune contraint;
Fot grands maulx endurer,
Et de danger attaint:
Dieu nous doint bien finer.

L'Auteur donne un détail du Lignage ou Famille d'Enguerant de Marigny, de laquelle il ſe dit, & par lequel il paroît qu'Enguerant avoit deux frères, Philippe, Archevêque de Sens, & Jean Evêque de Beauvais; qu'ils avoient un oncle qui reſta au Pays de Normandie, & avoit nom Valart de Margny. Il épouſa la fille de Robert de Grigny, dont il eut Honoré de Margny, qui épouſa la fille d'Anguerin de Jonchois, dont il eut Clément de Margny, qui épouſa la fille de Jean de Breſtel, dont il eut trois fils: Jean de Margny épouſa la fille de Jean de Franmery, dont il eut neuf fils & quatre filles. L'Auteur, Jean de Margny, étoit l'aîné, & épouſa la fille de Jean de Bonnal, Seigneur de Maucourt.

Cet Auteur raconte enſuite ſes exploits depuis l'âge de 20 ans, étant au ſervice de Charles le Hardy, Duc de Bourgogne, & détaille la Journée de Nancy, à laquelle il avoit été préſent.]

25461. ☞ Mſ. Ballade de la mort du Duc de Bourgogne, tué à Nancy.

Cette Pièce eſt conſervée dans la Bibliothèque du Roi, au num. 7685.

25462. De Caroli Burgundiæ Ducis laudibus & victoriis, necnon Leodienſium clado & excidio, incerti auctoris Epiſtola.

Cette Narration eſt imprimée dans Freher, tom. III. de ſa *Collection des Hiſtoriens d'Allemagne, pag.* 155.

25463. ☞ Mſ. Henricus Gundelfingius, de rebus geſtis ſub Carolo Duce Burgundiæ.

Cette Hiſtoire eſt indiquée par Lambecius, au tom. II. de ſes *Commentaires ſur la Bibliothèque de l'Empereur, pag.* 492.]

25464. ☞ Mémoires & Recueils faits par Jehan de Saint-Remy de la Jacquerie, natif d'Aveſne, Roy d'Armes de la Toiſon-d'or, contenant l'Hiſtoire de Charles, dernier Duc de Bourgogne, depuis l'an 1464 juſqu'en 1477: *in-fol.* 2 vol.

Cet Exemplaire, écrit de la main de l'Auteur, qui étoit au ſervice de ce Duc, eſt conſervé dans la Bibliothèque du Roi, num. 8348 & 8349, outre une Copie provenant de M. Colbert.]

25465. Mſ. Hiſtoire de Charles, dernier Duc de Bourgogne; par Jean (Wauvrin), Seigneur de Forestel: *in fol.* 3 vol.

Cette Hiſtoire de Jean Wauvrin, [étoit] conſervée dans la Bibliothèque de M. Godefroy, [dont une grande partie eſt dans celle de l'Hôtel de Ville de Paris.]

25466. Vita Caroli Burgundiæ Ducis; per Hadrianum Barlandum. Item de Comitibus Hollandiæ.

Cette Vie eſt imprimée à la ſuite de ſon *Hiſtoire des*

Comtes de Hollande, pag. 96 : *Lugduni-Batavorum*, Plantini, 1584, *in-fol.*

25467. Hiſtoria del Duque Carlos de Borgoña, Biſaguelo del Emperador Carlo V. ó Compendio de las Memorias de Comines de los Hechos de Luigi XI. &c. por el Secretario Petro DE AGUILON : *in Pampelone*, 1586, *in*-4.

☞ Les quatre premiers Livres s'étendent depuis l'an 1464 juſqu'à la mort de Charles le Hardy, en 1477 : les deux derniers juſqu'à la mort du Roi Charles VIII. en 1498.]

25468. Hiſtoire des Ducs de Bourgogne, Philippe le Bon & Charles le Hardy : *Bruxelles*, 1634, *in*-4.

25469. ☞ Extrait d'une ancienne Chronique.

Elle eſt imprimée dans le *Supplément aux Mémoires* de Comines, 1713, *in*-8. *pag.* 319. Cette Chronique ou cet Extrait commence en 1460, & finit en 1476. L'Auteur s'eſt plus étendu ſur l'*Hiſtoire de Philippe le Bon & de Charles le Hardy ſon fils*, que ſur l'*Hiſtoire de France.*]

25470. Hiſtoire ſecrette de Bourgogne : *Paris*, Benard, 1694, *in*-12. 2 vol.

« Le titre d'Hiſtoire n'appartient pas à la rigueur à » cet Ouvrage (qui a été compoſé par Charlote Roſe » DE CAUMONT DE LA FORCE, petite-fille du Maréchal » de France de ce nom), puiſqu'il ne repréſente aucune » de ces actions éclatantes, qui méritent le mieux d'être » tirées de l'oubli, & conſervées dans la mémoire des » hommes. Ce ne ſont que des avantures galantes (des » derniers Ducs de Bourgogne), auxquelles le ſilence de » deux ſiècles fait aujourd'hui la grace de la nouveauté. » Il ſemble pourtant que celles de Philippe de Comines » doivent être exceptées de ce nombre ». *Journal des Sçavans, du* 21 *Juin* 1694.

25471. Mſ. Etats des Maiſons des quatre derniers Ducs de Bourgogne ; les trois premiers tirés de la Chambre des Comptes de Dijon ; & le quatrième des Mémoires d'Olivier de la Marche.

Ces Etats ſont conſervés dans la Bibliothèque de M. de la Mare à Dijon. Le dernier, compoſé par Olivier DE LA MARCHE, eſt imprimé [avec ſes Ouvrages] : *Bruxelles*, 1616, *in*-4. *Louvain*, 1645, *in*-8.

☞ Les premiers Etats ſont imprimés dans les *Mémoires pour ſervir à l'Hiſtoire de France & de Bourgogne*, & *Journal de Paris*, publiés par D. des Salles.

Celui d'Olivier de la Marche, intitulé : *Rationarium Aulæ & Imperii Caroli Audacis, &c.* ſe trouve en Flamand, tom. I. de la *Collection* d'Antoine Matthæus, intitulée : *Veteris ævi Analecta : Lugd. Batav.* 1698, *in*-8. 10 tomes : *Hagæ-Comit. in*-4. 5 tom.]

25472. ☞ Les honneurs de la Cour de Bourgogne.

Cette Pièce ſe trouve dans les *Mémoires ſur l'ancienne Chevalerie* ; par M. de SAINTE-PALAYE : *Paris*, 1759, *in*-12. *tom. II.*]

25473. Hiſtoire ſecrette de Marie de Bourgogne : *Paris*, 1712, *in*-12. 2 vol.

Marie de Bourgogne étoit fille de Charles le Téméraire, Duc de Bourgogne ; elle épouſa Maximilien d'Autriche, & porta par ce Mariage, tous ſes Etats des Pays-Bas dans cette Maiſon. Elle eſt morte en 1482. Mademoiſelle DE LA FORCE, dont on a parlé au N.° 25470, a auſſi compoſé cette Hiſtoire.

25474. ☞ Hiſtoire de Marie de Bourgogne, fille de Charles le Téméraire, femme de Maximilien I. Archiduc d'Autriche, & depuis Empereur ; (par M. GAILLARD) : *Amſterdam*, (*Paris*), 1757, *in*-12.

Cet Ouvrage eſt intéreſſant. L'Auteur y a recueilli & fixé les cauſes du mariage de l'héritière de Bourgogne, époque principale des grands événemens de l'Hiſtoire, depuis environ 250 ans. Il l'a développé dans toutes ſes parties, & en a préſenté aux Lecteurs les premiers effets. Son plan eſt exécuté avec beaucoup de préciſion & de lumière, ſelon le *Journal des Sçavans.*]

25475. ☞ Hiſtoire amoureuſe & tragique des Princeſſes de Bourgogne : *La Haye*, 1720, *in*-12. 2 vol.

25476. Vita Philippi à Burgundia, Boni Philippi Burgundiorum Ducis filii, in quâ non paucis locis Chriſtiani Principis exempla proponuntur, & origo Belli inter Epiſcopum Ultrajectinum & Carolum Gueldriæ Principem inſeritur ; auctore GERARDO Noviomago, Gerardi Geldenhavrii filio : *Argentorati*, Egenolfi, 1529, *in*-8.

Eadem cum Notis & Obſervationibus Antonii MATTHÆI.

Cette Vie eſt imprimée entre ſes *Veteris Ævi Anal. pag.* 216 : *Lugduni-Batavorum*, 1698, *in*-8. Ce Prince étoit fils naturel de Philippe le Bon : il eſt mort Evêque de Maſtricht en 1524.

25477. Généalogie des Ducs de Brabant, de Lothier & de Limbourg : les Comtes de Nivernois & de Rethelois, depuis l'an 1406 juſqu'en 1500.

Elle eſt imprimée dans Meſſieurs de Sainte-Marthe, Livre XX. & dans le Père Anſelme, Chapitre IX. §. 1. & ſuivans ; [Edit. de 1726, tom. I. *pag.* 248.]

25478. Vie d'Antoine de Bourgogne, fils de Philippe le Bon ; par André THEVET.

Cette Vie eſt imprimée au tom. II. de ſes *Hommes illuſtres, Chap. XXVII.*

25479. Mſ. Vita Antonii Lotharingiæ, Brabantiæ & Limburgiæ Ducis, ab anno 1410, ad annum 1415 (quo obiit) : 1500.

Cette Vie [étoit] entre les mains de Dom Martenne, Bénédictin, [& ſe trouve ainſi à S. Germain-des-Prés.]

25480. Extraits de divers Regiſtres & autres enſeignemens, concernant les Rois & Princes & autres ſaints Perſonnages iſſus de la Maiſon de Bourgogne : *Genève*, Poncet, 1535, *in*-8.

ENFANS DE CHARLES V.

Ducs d'Orléans, iſſus de Louis de France, ſecond Fils de Charles V. [*deſquels deſcendoit Louis XII.*] *Roi de France.*

25481. * De la Branche des Ducs d'Orléans, avec l'Inventaire des Pièces ; par Jean DU TILLET.

Dans ſon *Recueil des Rois de France, pag.* 226.

25482. Généalogie des Ducs d'Orléans ;

depuis Louis de France, ſecond fils de Charles V. juſqu'à Louis XII. Roi de France.

Cette Généalogie eſt imprimée dans le Père Anſelme, au Chapitre VII. [Edit. de 1726, tom. I. *pag.* 206.]

25483. ☞ Mémoire ſur quelques particularités de l'Hiſtoire des Ducs d'Orléans, deſcendus de Charles V. & ſur quelques Ecrits d'Auteurs François, qui ont fleuri dans le quatorzième Siècle; par M. l'Abbé Sallier: *Mém. de l'Acad. des Inſcript. & Bell. Lett. tom. XV. pag.* 795.]

25484. ☞ Notice de deux Ouvrages manuſcrits de Chriſtine de Piſan, dans leſquels il ſe trouve quelques particularités de l'Hiſtoire de Louis, Duc d'Orléans, fils de Charles V. par le même. *Ibid. tom. XVII. pag.* 515.]

25485. Vie de Louis d'Orléans, Comte d'Angouleſme; par André THEVET.

Cette Vie eſt imprimée au tom. II. de ſes *Hommes Illuſtres, Chap. XXIX.*

25486. Mſ. Le Livre de la mort & occiſion de Louis Duc d'Orléans, en 1407.

Ce Livre eſt conſervé à Bruxelles, ſelon Sanderus, tom. II. de ſa *Biblioth. des Manuſcrits Belgiques, p.* 5.

=== Pièces concernant les démêlés du Duc d'Orléans avec le Duc de Bourgogne.

Voyez ci-devant, au *Règne de Charles VI.* N.° 17107.

25487. ☞ Mſ. Plaidoyer fait devant le Conſeil du Roi, au nom de la Ducheſſe d'Orléans, pour demander juſtice de l'aſſaſſinat de ſon mari: *in-fol.*

Cette Pièce eſt conſervée dans la Bibliothèque de M de Nicolay, à Arles.]

25488. ☞ Hiſtoire de Charles, Duc d'Orléans I. par M. l'Abbé SALLIER: *Mém. de l'Acad. des Inſcr. & Bell. Lettr. tom. XVII. pag.* 526.

Ce Prince étoit fils de Louis Duc d'Orléans, qui fut aſſaſſiné par les ordres du Duc de Bourgogne, en 1407, & de Valentine de Milan; il naquit à Paris, le 26 Mai 1391.]

25489. ☞ Notes critiques ſur le Mariage de Marie d'Orléans; par M. POLLUCHE: *Journ. de Verdun*, 1749, *Octobre.*

Marie d'Orléans étoit fille de Charles, Duc d'Orléans, & de Marie de Clèves ſa troiſième femme. Elle fut fiancée le 8 Novembre 1465, avec Pierre de Bourbon, Seigneur de Beaujeu, & mariée depuis à Jean de Foix, Vicomte de Narbonne & Comte d'Eſtampe. Elle eſt morte en 1493.]

Première Branche des Ducs d'Orléans: Comtes d'Angouleſme, [deſquels deſcendirent François I. Henri II. François II. Charles IX. & Henri III. Rois de France.]

25490. Généalogie des Comtes d'Angouleſme, depuis Jean d'Orléans juſqu'en 1551.

Elle eſt imprimée dans Meſſieurs de Sainte-Marthe, Livre XVI. & dans le Père Anſelme, Chap. VII. §. 1. [Edit. de 1726, tom. I. *pag.* 209.]

25491. Vita inclyti Principis Joannis Engoliſmæ & Petracoriorum Comitis, è Regia ſtirpe Francorum; Papirii MASSONI ſtilo & operâ: *Pariſiis*, 1588, *in-8.*

Jean, Comte d'Angouleſme, fils de Louis d'Orléans, eſt mort en 1467.

☞ Ce Prince, né en 1404, étoit fils de Louis, Duc d'Orléans, que le Duc de Bourgogne fit aſſaſſiner, & de Valentine de Milan. Les adverſités qu'il eut à ſouffrir, & ſes vertus, l'ont fait regarder comme un Saint. On a même fait des enquêtes pour ſa Canoniſation, par ordre de la Régente Louiſe de Savoye, mère de François I. Il paroît que l'Auteur de ſa Vie n'a eu en vue que cet objet, & de faire un Panégyrique. On trouve dans cette Hiſtoire quelque choſe ſur les démêlés entre les Maiſons d'Orléans & de Bourgogne, & ſur les Règnes des Rois Charles VI. & Charles VII.]

La même Vie, traduite en François; par Jean DU PORT, Sieur de Roſières: *Angouleſme*, 1589, 1602, *in-4.*

★ La même Vie; traduite par Jean LE MASSON: *Paris*, 1613, *in-8.*

25492. Mſ. Mémoires de Louiſe DE SAVOYE, Ducheſſe d'Angouleſme, mère de François I. *in-4.*

Ces Mémoires ſont conſervés dans la Bibliothèque de M. le Chancelier d'Agueſſeau. Louiſe de Savoye eſt morte en 1531; elle étoit femme de Charles, Comte d'Angouleſme, mort en 1496.

25493 Journal de toutes les avantures & événemens de Louiſe de Savoye, Ducheſſe d'Angouleſme, & de ſon fils François I. Roi de France.

Ce Journal eſt indiqué [comme Manuſcrit] dans le Catalogue des Manuſcrits de Frère Eloi, Auguſtin Déchauſſé de Lyon. Il a été imprimé *pag.* 457 du tom. I. de l'*Hiſtoire Généalogique de Savoye*; par Guichenon: *Lyon*, 1660, *in-fol.*

☞ Il a été donné de nouveau dans le tom. VI. de l'Edition des *Mémoires de du Bellay*, publiés par M. l'Abbé Lambert, ci-devant, N.° 17623.]

25494. Eloge de la même; par Hilarion DE COSTE.

Cet Eloge eſt imprimé au tom. II. de ſes *Eloges des Reines, &c. pag.* 157: *Paris*, 1630, *in-4.*

25495. ☞ In mortem Lodoicæ, Regis matris, Epitaphia: 1531, *in-4.*]

25496. ☞ Remarques ſur la Médaille de François, Duc de Valois, Comte d'Angouleſme, &c. dont il eſt parlé dans le Mercure de Juin 1727, vol. II. *pag.* 1364, adreſſées à M. le Marquis de Pierrepont; (par M. DE LA ROQUE): *Mercure*, 1730, *Juin*, vol. I.]

25497. In obitum Margaritæ, Navarrorum Reginæ, Oratio funebris; per Carolum SANCTO-MARTHANUM, hujus Reginæ Libellorum ſupplicum Magiſtrum: *Pariſiis*, 1550, *in-4.*

Cette Princeſſe eſt morte en 1549.

La même traduite en François: *Paris*, 1550, *in-4.*

25498. Eloge de Marguerite de France & d'Angouleſme, Reine de Navarre & Du-

cheſſe d'Alençon, ſœur de François I. par Hilarion DE COSTE.

Cet Eloge eſt imprimé au tom. II. de ſes *Eloges des Reines, &c. pag.* 268 : *Paris*, 1630, *in* 4.

25499. Hiſtoire de Marguerite de Valois : *Paris*, Benard, 1696, *in*-12. 2 vol. [1720, 4 vol. *Paris*, 1739, *in*-12. 2 vol.]

« Le ſort de cette Princeſſe a été tellement uni à » celui du Connétable de Bourbon, qu'il ſemble qu'on » ne devoit faire qu'un ſeul récit de leurs avantures. Les » deux qui nous ont été donnés (par différens Auteurs) » renferment le même ſujet, & décrivent les mêmes » événemens, & nous apprennent que comme ils eurent » les mêmes inclinations & les mêmes deſirs, ils eurent » auſſi les mêmes malheurs ». *Journal des Sçavans, du 26 Novembre* 1696.

« Quelle pitié (dit Bayle dans ſa cent trente-quatrième » Lettre, *pag.* 517), qu'au lieu de l'Hiſtoire véritable » de cette Princeſſe, qui ſeroit un très-bon Livre & » très-curieux ; (car ce fut l'une des plus illuſtres & des » plus accomplies Dames de ſon Siècle), on nous donne » des contes & des galanteries ſous un nom ſi digne de » vénération ». Cette Hiſtoire [eſt attribuée à] Charlotte-Roſe DE CAUMONT DE LA FORCE.

* Les *Mémoires de Trévoux, de Février* 1721, *pag.* 358, en parlent ainſi : « C'eſt un Roman fondé » ſur divers traits hiſtoriques. La perſonne de qualité à » qui on l'attribuoit, a plus de politeſſe & d'eſprit qu'il » n'en a fallu pour écrire cette prétendue Hiſtoire ; mais » nous ſommes perſuadés que ſon inclination la porte à » des objets tout autres, & d'une toute autre impor- » tance ».

Voyez la *Biblioth. des Romans, tom. II. pag.* 79. = *Journ. des Sçav. Juill.* 1720. = *Journ. de Leipſ.* 1721, *pag.* 302. = *Lettr.* de Bayle, *tom. II. p.* 517 : ſon *Dictionn.* Art. *Navarre.* = *Dictionn.* de Marchand, Art. *Louis de Bourbon*, Remarque F.

* La même Hiſtoire : *Paris*, Delaune, 1720, *in*-12. 4 vol.

« Les deux Volumes d'augmentation, qui ont donné » lieu à cette nouvelle Edition, ne ſont proprement » qu'une augmentation de fictions, ſuivant le goût du » premier Ouvrage ». *Journal des Sçavans*, 29e de l'année 1720.

25500. ☞ Remarques ſur Marguerite de Valois & Henri d'Albret ſon mari ; par D. Iſidore MIRASSON.

Dans ſon *Hiſt. des Troubles de Béarn, &c. Paris*, 1768, *in*-12. *pag.* 104 & 112.]

25501. Alexandri CHAMILLARDI, Oratio de Franciſci Delphini laudibus : *Pariſiis*, Wecheli, 1537, *in*-4.

Ce Prince, fils aîné du Roi François I. eſt mort en 1535.

25502. ☞ Recueil de pluſieurs Vers Latins & Vulgaires (ou François), ſur le Trépas de feu M. le Dauphin : *Lyon*, Juſte, 1536, *in*-8.]

25503. Eloge de Magdeleine de France, Reine d'Ecoſſe ; par Hilarion DE COSTE.

Cet Eloge eſt imprimé, tom. II. de ſes *Eloges des Reines, &c. pag.* 197 : *Paris*, 1630, *in*-4. Cette Reine, qui étoit la troiſième fille de François I. eſt morte en 1537.

25504. ☞ Le Concile des Dieux, ſur les Noces de Jacques, Roi d'Ecoſſe, & de Magdeleine de France, fille aînée du Roi François I. Poëme de Charles DE LA HUCTERIE : *Paris*, Mallard, 1536, *in*-8.]

25505. Oraiſon funèbre de Marguerite de France, Ducheſſe de Savoye, [prononcée le 29 Mars 1575] ; par Arnaud SORBIN : *Paris*, [Chaudière], 1575, *in*-8.

Cette Ducheſſe, qui étoit la quatrième fille de François I. eſt morte en 1574.

25506. Autre, traduite du Latin de Charles PASCAL, par Gabriel Chappuis : *Paris*, Poupy, 1574, *in*-8.

25507. ☞ L'Ombre & le Tombeau de Marguerite de France, compoſé en Latin ; par R. D'ER, & traduit par Endi : *Thurin*, d'Almeyda, 1574, *in*-12.

C'eſt un Mélange de Proſe Françoiſe, & de Vers Latins & François.]

25508. ☞ L'Hymne ſur la naiſſance de Madame (Marie Elizabeth), fille du Roi Très-Chrétien Charles IX. par J. S. P. *in*-12. ſans date ; dédié à Meſſire Jacques Fouyu, Prieur & Seigneur d'Arzemeſle : *Paris*, Mathurin Martin, *in*-8.]

25509. Oraiſon funèbre d'Iſabeau de France, fille de Charles IX. par Arnaud SORBIN, Docteur en Théologie : *Paris*, Chaudière, 1577, *in*-8.

Cette Princeſſe eſt morte en 1577.

25510. ☞ Les Regrets & Lamentations de très-haute Princeſſe Izabeau d'Autriche, ſur le trépas de Madame Marie, fille de France ; par J. DE BOISSIERES, de Montferrand, en Auvergne : *Paris*, de Montreuil & Jabert, 1578, *in*-8.

On voit au Frontiſpice un œil à la cime d'une Montagne, une main qui le montre de l'index, & un oiſeau qui y vole comme ſur ſa proie, avec ſes paroles : *Haud intuendus ſplendor ſummus.* Marie Eliſabeth de France, fille unique de Charles IX. & d'Eliſabeth d'Autriche, mourut à l'âge de cinq ans.]

25511. Regrets funèbres, contenant les actions & dernières paroles de François d'Alençon, Duc d'Anjou, depuis ſa maladie juſqu'à ſon trépas ; par Jacques BERSON, Docteur en Théologie : *Paris*, 1584, *in*-8.

Ce Prince, qui étoit le quatrième fils de Henri II. Roi de France, eſt mort en 1584. Les trois aînés (François II. Charles IX. & Henri III.) ont ſuccédé, les uns après les autres, à la Couronne de leur père.

25512. Larmes & Regrets ſur la mort du même ; par Jean GELÉE, ſon Secrétaire : *Paris*, Morel, 1584, *in*-4.

25513. ☞ Sermon funèbre, prononcé le 3 Juillet 1584, en l'Egliſe de Notre-Dame de Paris, aux obsèques de Monſeigneur le Duc d'Anjou, Alençon, &c. fils de France, frère unique du Roi ; par Renaud DE BEAUNE, Archevêque de Bourges : *Paris*, le Roy & Ballard, 1584, *in*-4.]

25514. Oratio in funere Franciſci Valeſii, Alenconii Ducis ; auctore Auguſtino Buccio,

Digitized by Google

Taurinenſi, Sabaudiæ Ducis Oratore : *Lugduni*, Tornæſii, 1584, *in*-4.

La même en François : *Lyon*, 1584, *in*-4.

25515. Abrégé de la Vie de François, Duc d'Alençon ; par Marin le Roy, Sieur DE GOMBERVILLE.

Cet Abrégé eſt imprimé au tom. II. des *Mémoires du Duc de Nevers*, *pag.* 69 : *Paris*, 1665, *in-fol.*

☞ On y remarque ſur-tout la cauſe de l'inimitié qui a toujours été entre ce Prince & ſes frères, le projet de ſon évaſion en Flandres, la conjuration contre le Roi qui fut découverte par Fervaques, & pluſieurs autres particularités ſur les brouilleries & les menées de ce Prince. On trouve à la fin le Manifeſte qu'il publia.]

25516. Hiſtoria ejuſdem ; auctore Chriſtophoro FREYTAGIO.

Cette Hiſtoire eſt imprimée dans ſon Livre, intitulé : *Hiſtoria Valeſiana : Francofurti*, 1705, *in*-4.

25517. Oraiſon funèbre d'Elizabeth de France, Reine d'Eſpagne ; par Simon VIGOR, Docteur en Théologie : *Paris*, Fremy, 1568, *in*-8.

Cette Reine, qui étoit fille aînée de Henri II. eſt morte en 1568, & Vigor eſt mort Archevêque de Narbonne, en 1575.

25518. ☞ Tombeau de très-haute, très-puiſſante & très-Catholique Princeſſe Madame Elizabeth de France, Reine d'Eſpagne, en pluſieurs Langues, recueilli de pluſieurs ſçavans Perſonnages de la France : *Paris*, Robert Eſtienne, 1569, *in*-4.]

25519. Hiſtoria y Relacion verdadera de la enfermedad, feliciſſimo tranſito, y ſumptuoſiſſimas exequias de la ſereniſſima Reina de Eſpaña Donna Iſabella de Valois ; por Juan LOPEZ : *en Madrid*, 1569, *in*-8.

25520. Eloge de la même ; par Pierre de Bourdeille, Seigneur DE BRANTOSME.

Cet Eloge eſt imprimé dans ſon *Recueil des Dames Illuſtres*, *pag.* 175 : *Leyde*, 1666, *in*-12.

25521. Oraiſon funèbre de Claude de France, Ducheſſe de Lorraine & de Bar ; par Arnaud SORBIN, Théologal de Tholoſe, *Paris*, 1575, *in*-8.

Cette Ducheſſe, qui étoit fille puînée de Henri II. Roi de France, eſt morte en 1575.

25522. Eloge de la même ; par Hilarion DE COSTE.

Cet Eloge eſt imprimé, tom. II. de ſes *Eloges des Reines*, *&c. pag.* 448 : *Paris*, 1630, *in*-4.

25523. Relation de la mort de Henri d'Angouleſme, fils naturel de Henri II. Grand Prieur de France, Gouverneur de Provence : *Paris*, 1586, *in*-8.

25524. ☞ Récit de la mort déplorable & inopinée de haut & puiſſant Seigneur, M. le Grand-Prieur de France, Gouverneur de Provence.

Ce Récit eſt imprimé dans le *Recueil G. in*-12. Henri de Valois, Comte d'Angoulême, fils naturel du Roi Henri II. fut tué en 1586, par le Seigneur de Rochefort, nommé Dativitis.]

25525. Eloge de Diane Légitimée de France, Ducheſſe d'Angouleſme, femme de François, Duc de Montmorency, de Caſtres ; par Hilarion DE COSTE.

Cet Eloge de Diane de France, fille du Roi Henri II. eſt imprimé tom. I. de ſon *Recueil des Eloges des Reines*, &c. *pag.* 505 : *Paris*, 1630, *in*-4.

25526. Oraiſon funèbre de Diane de France, Ducheſſe d'Angouleſme ; par Matthieu DE MORGUES, Sieur de Saint-Germain, Abbé de Gondon : *Paris*, Percheron, 1619, *in*-8.

25527. Diane de France, Nouvelle hiſtorique : *Paris*, 1678, *in*-12.

25528. Généalogie des derniers Ducs d'Angouleſme, depuis Charles de Valois, fils naturel du Roi Charles IX. juſqu'en 1701.

Cette Généalogie eſt imprimée dans le Père Anſelme, Chap. VI. §. 4.

☞ Arreſts de la Cour de Parlement de 1606, en la Cauſe d'entre la Reine Marguerite & Charles de Valois, &c.

Voyez ci-devant, N.° 25136.]

25529. Diſcours des bons Gouverneurs. Tableau du Gouvernement de Louis de Valois, Comte d'Alais, Colonel-Général de la Cavalerie ; par (François d'Andrea) Sieur DE NIBLES, Gentilhomme Provençal : *Paris*, 1645, *in*-8.

25530. Oraiſon funèbre de Louis-Emmanuel de Valois, Duc d'Angouleſme, fils de Charles, Comte d'Alais ; par Philippe GOURREAU, Chanoine Régulier de S. Victor, Curé de Villiers-le-Bel : *Paris*, 1655, *in*-4.

Louis-Emmanuel de Valois eſt mort en 1653, & le Père Gourreau en 1694.

25531. ☞ Réflexions Chrétiennes & Morales ſur la Vie de Monſeigneur Charles de Valois, Duc d'Angouleſme, prononcées dans l'Egliſe Cathédrale de Toulon, aux cérémonies de ſes Obsèques ; par J. ARNAUD : *Tholon*, 1654, *in*-8.]

25532. ☞ Oraiſon funèbre du même ; par Matthieu LESCOT, Docteur ès Loix, Doyen & Chanoine de l'Egliſe de S. Marcel-lès-Paris : *Paris*, 1654, *in*-8.]

Seconde Branche des Ducs d'Orléans : Ducs de Longueville, [iſſus de Jean d'Orléans, Comte de Dunois, fils naturel de Louis Duc d'Orléans.]

25533. Les Comtes de Dunois, Ducs de Longueville, ſortis des Ducs d'Orléans.

Cette Suite eſt imprimée dans MM. de Sainte-Marthe, Livre XV. part. 2.

25534. Généalogie des Ducs de Longueville, depuis Jean d'Orléans, Comte de Dunois.

Elle eſt imprimée dans le Père Anſelme, Chap. VII. §. 2. [Ed. de 1726, tom. I. *pag.* 212.]

25535. Mſ. Généalogie de la Maiſon de Longueville & des Comtes de Dunois : *in-fol.*

Elle [étoit] conſervée dans la Bibliothèque de M. le Chancelier Séguier, num. 847, [aujourd'hui dans celle de S. Germain des Prés.] Elle [étoit auſſi] dans la Bibliothèque de M. Baluze, num. 843, [qui a été jointe à celle du Roi.]

25536. Généalogie de la Maiſon de Longueville ; par Jean DE BAUDREUL, Préſident de la Chambre des Comptes de Louis II. Duc de Longueville.

Elle eſt imprimée dans Godefroy, *Hiſtoire de Charles VII. pag.* 838 : *Paris*, 1661, *in-fol.*

* Comme cette Généalogie eſt plutôt une Déclaration des anciennes Seigneuries de cette Maiſon, on la rapportera ſelon ſon titre Manuſcrit :

Mſ. Nom des Terres & Seigneuries appartenans à Louis d'Orléans, Duc de Longueville ; en quel Pays elles ſont ſituées, comme elles doivent être partagées ; avec les Armes des Seigneurs d'où les Terres ſont venues ; par Jean DE BAUDREUL.

Ce Manuſcrit eſt conſervé dans la Bibliothèque du Roi, num. 1187, ſelon le Père Labbe, *pag.* 293 de ſa *Nouvelle Bibliothèque des Manuſcrits.*

25537. ☞ Mémoires de M. le Prince de Conti & de Madame la Ducheſſe de Nemours, touchant la ſucceſſion du dernier Duc de Longueville : (1694) *in-fol.*]

25538. Mſ. Traité des Comtes de Dunois & Ducs de Longueville, avec des Portraits & des Armes : *in-4.*

Ce Traité eſt conſervé dans la Bibliothèque du Roi, entre les Manuſcrits de M. de Gaignières.

25539. Mſ. Papiers concernant la Maiſon de Longueville ; avec les Lettres de Monſieur & de [Meſdames] de Longueville, depuis le mois de Juillet 1625, juſqu'au 15 Août 1678.

Ce Recueil [étoit] conſervé à Paris, dans la Bibliothèque de M. Bouthillier, ancien Evêque de Troyes, Z. 5.

25540. * Recueil de diverſes Pièces juſtificatives qui concernent le Comte de Dunois & ceux de ſa Maiſon, priſes & conférées ſur des Originaux ou ſur des Copies exactement collationnées.

Ce Recueil eſt imprimé *pag.* 805 de l'*Hiſtoire du Roi Charles VII.* par Denys Godefroy.

25541. Mſ. Hiſtoire de la Maiſon de Longueville depuis Jean, Comte de Dunois, juſqu'à préſent, (en 1653) par Jacques LESCORNAY, Avocat au Parlement.

Cette Hiſtoire eſt citée par Guy Patin, Lettre LXXV, du Tome I. de ſes *Lettres, pag.* 211, de l'Edition de 1707.

« L'Auteur (au rapport de Patin) la préſenta à M. de » Longueville, qui la trouva ſi belle, qu'il étoit réſolu » de la faire imprimer à ſes dépens, & d'y ajouter tous » les Portraits de ſes Ancêtres, que l'on a fait graver » exprès ». Gilles-André de la Roque en rapporte des Fragmens aux *pag.* 730 & 731, du tom. I. de ſes *Preuves de l'Hiſtoire généalogique de la Maiſon d'Harcourt.*

25542. ☞ Vie de Jean, Comte de Dunois & de Longueville, Lieutenant-Général des Armées Royales en France, ſous le Règne de Charles VII. par M. D'AUVIGNY : (1743.)

Elle eſt imprimée *pag.* 432-557, du *tom. VIII.* de ſes *Vies des Hommes illuſtres de la France : in-12.* Jean de Dunois, qui étoit fils naturel de Louis d'Orléans, ſecond fils du Roi Charles V. eſt mort en 1470.]

25543. Eloge hiſtorique de Jean d'Orléans, Comte de Dunois & de Longueville, Grand-Chambellan de France, comprenant les glorieux exploits & les principales actions de ſa Vie, depuis l'an 1423 juſqu'en 1461.

Cet Eloge eſt imprimé avec ſes *Annotations ſur l'Hiſtoire de Charles VII. pag.* 801 : *Paris*, 1661, *in-fol.*

25544. Le Comte de Dunois, Nouvelle hiſtorique ; par la Comteſſe D. *Paris*, Barbin, 1671, *in-12.*

Une Dame à qui Julie de Caſtelnau, Comteſſe DE MURAT, avoit confié ſon Manuſcrit, voulut s'attribuer la gloire de cet Ouvrage ; mais cette Comteſſe la convainquit par ſes propres Lettres.

25545. Le Prince de Longueville & Anne de Bretagne, Nouvelle hiſtorique : *Paris*, Guignard, 1697, *in-12.*

Ce Prince ſe nommoit François II. d'Orléans, Duc de Longueville ; il eſt mort en 1512, & la Reine Anne de Bretagne en 1513. LESCONVEL, Breton, eſt l'Auteur de cet Ouvrage.

25546. Eloge d'Antoinette d'Orléans, fille de Léonor, Duc de Longueville, femme de Charles de Gondy, Marquis de Belliſle, Fondatrice des Religieuſes de Notre-Dame du Calvaire ; par Hilarion DE COSTE.

Cet Eloge eſt imprimé au tom. II. de ſon *Recueil des Eloges des Reines*, &c. *pag.* 573 : *Paris*, 1630, *in-4.* Antoinette d'Orléans eſt morte en 1618.

25547. Eloge de Catherine d'Orléans, fille de Léonor Duc de Longueville, Fondatrice de l'Ordre des Carmélites en France ; par le même.

Cet Eloge eſt imprimé au tom. I. de ſes *Eloges*, &c. *pag.* 309. Catherine d'Orléans eſt morte en 1638.

25548. Eloge de Catherine de Gonzague-Clèves, femme de Henri I. d'Orléans, Duc de Longueville ; par le même.

Cet Eloge eſt imprimé dans le même volume, *p.* 303. Catherine de Clèves eſt morte en 1619.

25549. Relation de la mort de Henri II. Duc de Longueville ; par Dominique BOUHOURS, Jéſuite : *Paris*, 1663, *in-4.*

25550. Oraiſon funèbre de Henri II. d'Orléans, Duc de Longueville, Souverain de Neufchatel ; par Guillaume LE PELLETIER, Jéſuite : *Caën*, 1663, *in-4.*

25551. * Eloge de Louiſe de Bourbon, Ducheſſe de Longueville, (morte en 1637) par Hilarion DE COSTE.

Dans le tom. II. de ſes *Eloges, pag.* 30.

25552. ☞ Le Triomphe de la Vertu ſur la mort, diviſé en trois parties ; à l'immortelle

mémoire de feue Madame Louiſe de Bourbon, Ducheſſe de Longueville; par E. Baudry, Bachelier en Théologie: *Paris*, Rocollet, 1638, *in*-4.]

= Apologie pour le Duc de Longueville; par un Gentilhomme Breton.

Voyez *Règne de Louis XIV.* année 1650, [ci-devant, N.° 23115.]

25553. ☞ La véritable Vie d'Anne-Geneviève de Bourbon, Ducheſſe de Longueville; par l'Auteur des Anecdotes de la Conſtitution *Unigenitus*, (Joſ. François Bourgoin de Villefore:) *Amſterdam*, 1739, *in*-12. 2 tomes en 1 volume.

Cette Princeſſe, fille de Henri II. Prince de Condé, & de Charlotte de la Trimouille, naquit en 1619, & mourut en 1679. Une première Edition moins ample, intitulée: *Vie de Madame de Longueville*, avoit paru à Paris en 1738, *in*-8. *Voyez* le *Journ. des Sçav. Novembre*, 1738. L'Auteur étoit mort en 1737.]

25554. ☞ Carolo Pariſio Aurelianenſi, Comiti à Sancto Paulo, optimi maximique parentis Henrici ab Aureliano, Ducis Longavillæi, &c. Conſolatio heroica: *Pariſiis*, Cramoiſy, 1663, *in-fol.*

Léonard Frison eſt l'Auteur de ce Poëme hiſtorique.]

25555. Oraiſon funèbre de Charles Paris d'Orléans, fils de Henri II. Duc de Longueville; par Gilbert de Choiſeul, Evêque de Comminges: *Paris*, Deſprez, 1672, *in*-4.

Cet Evêque eſt mort en 1689.

25556. Autre Oraiſon funèbre; par l'Abbé Bauyn: *Paris*, 1672, *in* 4.

Troiſième Branche des Ducs d'Orléans: Marquis de Rothelin, [iſſus des Ducs de Longueville.]

25557. Généalogie des Marquis de Rothelin, fils naturels de François d'Orléans, depuis François I. juſqu'à préſent.

Elle eſt imprimée dans MM. de Sainte-Marthe, Liv. XV. Part. 2, & dans le Père Anſelme, Chap. VII. §. 3. [Ed. de 1726, tom. I. *pag.* 224.]

= ☞ Eloge de l'Abbé (Charles d'Orléans) de Rothelin; par Nicolas Freret, Secrétaire de l'Académie des Inſcriptions & Belles-Lettres.

Voyez ci-devant, N.° 11420, *tom. I. pag.* 716.]

Catherine de France, Fille du Roi Charles VI.

25558. Hiſtoire de Catherine de France, Reine d'Angleterre; (par Nicolas Baudot de Juilly): *Paris*, de Luyne, 1696, 1706, *in*-12.

Quoique le ſujet de cet Ouvrage, auſſi-bien que celui de l'*Hiſtoire ſecrète du Connétable de Bourbon & de Germaine de Foix*, ſoit tiré de l'Hiſtoire, & que tout y ſoit vrai dans les principaux événemens, & qu'il n'y ait rien contre la pureté; néanmoins l'Auteur a avoué [dans la ſuite], qu'il ne ſe [faiſoit] pas honneur de cet Ouvrage, compoſé dans un âge où l'on tolère plus aiſément ces ſortes de bagatelles, qui ſe trouvent dans de pareilles Hiſtoires. On peut aſſurer, que quelques ſurprenantes que ſoient les avantures qui paroiſſent dans l'*Hiſtoire de Catherine de France*, elles n'ont rien de fabuleux. Cette Princeſſe eſt morte en 1438.

Madelaine de France, Fille du Roi Charles VII.

25559. Eloge de Madelaine de France, Princeſſe de Viane; par Hilarion de Coste.

Cet Eloge eſt imprimé au tom. II. de ſon *Recueil des Eloges des Reines*, &c. *pag.* 201: *Paris*, 1630, *in*-4. La Princeſſe eſt morte en 1486.

Fils de Louis XI.

25560. ☞ Mémoire ſur la découverte d'un Prince & d'une Princeſſe de France, dont les Généalogiſtes ne font pas mention; (par M. Polluche d'Orléans). *Mercure*, 1742, *Septembre.*

Ce Prince eſt un fils de Louis XI. nommé auſſi Louis, & enterré à Notre Dame de Cléry. La Princeſſe eſt une fille de Pierre de Courtenay, fils de Louis le Gros, nommée Agnès, Religieuſe de Fontevraut, dans le Prieuré de la Magdeleine d'Orléans. L'Auteur le prouve par des Chartes tant de ce Prieuré que de Notre-Dame de Cléry.]

Sixième Fils de Saint Louis.

Ducs de Bourbon iſſus de Robert, Comte de Clermont, ſixième fils du Roi S. Louis.

☞ On a indiqué ci-devant, *pag.* 642 & *ſuiv.* pluſieurs Généalogies de la IIIe Race, où il eſt ſpécialement queſtion de la Maiſon de Bourbon.]

25561. * De la Branche de Clermont, depuis appellée Bourbon, avec l'Inventaire des Pièces; par Jean du Tillet.

Dans ſon *Recueil des Rois de France*, &c. *pag.* 152: *Paris*, 1607, *in*-4.

25562. ☞ Généalogie de la Maiſon de Bourbon, avec les Portraits & les Eloges des Princes qui en ſont ſortis depuis S. Louis, juſqu'à Louis XIII. par Charles Bernard: *Paris*, 1644, *in-fol.* figures.]

25563. Généalogie des Comtes de Clermont & Ducs de Bourbon & d'Auvergne, Comte de la Marche, de Forez, de Montpenſier, depuis l'an 1270 juſqu'en 1520.

Elle eſt imprimée dans MM. de Sainte-Marthe, Livre XXIII.

25564. ☞ Mſ. Hiſtoire généalogique de la Maiſon Royale de Bourbon, ancienne & moderne; par le Père André, Carme: *in-fol.*

Ce Manuſcrit eſt conſervé dans la Bibliothèque des Carmes à Beſançon. M. de Laurière en a parlé dans ſa *Bibliothèque des Coutumes*, *pag.* 95.]

25565. Généalogie des Ducs de Bourbon; depuis Robert de France, Comte de Clermont, Seigneur de Bourbon, ſixième fils de S. Louis, juſqu'en 1502.

Cette Généalogie eſt imprimée dans le Père Anſelme, Chap. XII.

☞ La Vie des Bourbons : *La Rochelle*, 1587, *in*-8.

On cite quelquefois ainſi, la Partie II. des *Mémoires ſur la Royale Famille de Bourbon*, qui ſont indiqués ci-devant, N.° 24967.]

25566. ☞ Hiſtoire de la Maiſon Royale de Bourbon; par M. (Louis) DESORMEAUX, Bibliothécaire de Monſeigneur le Prince de Condé : *in*-4. pluſieurs volumes.

Cette Hiſtoire s'imprime actuellement (1769.) L'Auteur s'eſt fait connoître très-avantageuſement par ſes *Hiſtoires de la Maiſon de Montmorency, & du grand Condé*, comme par une *Hiſtoire d'Eſpagne* : (*Paris*, 1758, Ducheſne, *in*-12. 5 vol.) &c. Celle de la Maiſon de Bourbon eſt ornée de magnifiques Portraits, de Figures & Vignettes d'Hiſtoires très-bien choiſies.]

Première Branche de Bourbon; & Comtes de Montpenſier.

25567. Mſ. Généalogie des Comtes de Clermont : *in-fol.*

Elle [étoit] conſervée dans la Bibliothèque de M. le Chancelier Séguier, num. 849.

25568. Généalogie des Comtes de Montpenſier & Dauphins d'Auvergne, Ducs de Bourbon & de Chatelleraud, depuis Louis de Bourbon, premier de ce nom, en 1317, juſqu'à Charles III. Duc de Bourbon, [Connétable de France,] tué en 1527 [au Siége de Rome.]

Cette Généalogie eſt imprimée dans MM. de Sainte-Marthe, Liv. XXIV. & dans le P. Anſelme, Chap. XII. §. 1. [Ed. de 1726, tom. I. *pag.* 295 & 314.]

25569. Hiſtoire abrégée de Louis I. Duc de Bourbon, Comte de Clermont, Pair & Grand-Chambrier de France, (mort en 1341;) par Jean LE LABOUREUR.

Cette Hiſtoire eſt imprimée au tom. I. de l'*Hiſtoire de Charles VI. pag.* 103 : *Paris*, 1653, *in-fol.*

25570. Hiſtoire de la Vie & Faits héroïques de Louis II. Duc de Bourbon, arrière-petit-fils de Robert, Comte de Clermont, Baron de Bourbon, fils de S. Louis; en laquelle eſt compris le Diſcours des Guerres des François contre les Anglois, Flamans, Sarraſins & autres, ſous la conduite dudit Duc pendant les Règnes de Jean, de Charles V. & de Charles VI. écrite par le commandement de Charles, Comte de Clermont, fils aîné de Jean, Duc de Bourbon, Seigneur de Beaulieu, en 1429, donné au public par Jean-Baptiſte Maſſon, Archidiacre d Evreux : *Paris*, Huby, 1612, *in*-8.

Ce Duc, qui étoit Pair & Chambellan de France, eſt mort en 1410. Jean D'ORONVILLE, Picard, dit Cabaret & pauvre Pellerin, a écrit cette Hiſtoire ſur ce qu'il en avoit appris de Sire Caſtelmorant, homme de qualité, qui avoit été élevé avec ce Duc, & ne l'avoit preſque point quitté.

☞ Il eſt parlé dans cet Ouvrage, avec diſtinction, de pluſieurs Maiſons nobles.

Cette Vie regarde principalement les Guerres de Charles V. avec les Anglois & les Flamans. On y trouve encore pluſieurs faits de ce temps, auxquels Louis de Bourbon eut part. L'Auteur le fait âgé de 28 ans à ſon retour d'Angleterre en 1363; par conſéquent il auroit dû être né en 1335 : il le fait mourir en la Ville de Montluçon, le Mardi 19 Août 1419, âgé de 73 ans. Le Père Anſelme dit qu'il mourut en 1410, & ne vint au monde qu'en 1337. Cette Vie eſt écrite en vieux langage. L'Auteur la commença le Mardi 29 Mars 1429, après Pâques.

Voyez le Gendre, *tom. II. pag.* 62. = *Journ. de Léipſick*, 1694, *pag.* 291.]

25571. Agnès de Bourgogne, Nouvelle hiſtorique : *Paris*, 1680, *in* 12.

Cette Princeſſe étoit fille puînée de Jean Sans-Peur, Duc de Bourgogne. Elle épouſa Charles I. Duc de Bourbon, & mourut en 1476.

25572. Eloge d'Anne de France, Ducheſſe de Bourbonnois & d'Auvergne; par Hilarion DE COSTE.

Cet Eloge eſt imprimé au tom. I. de ſon *Recueil des Eloges des Reines*, &c. *pag.* 25 : *Paris*, 1630, *in*-4.

☞ Anne de France eſt morte en 1522, après avoir eu grande part au gouvernement de l'Etat. Elle étoit fille aînée du Roi Louis XI. & femme de Pierre II. de Bourbon, Seigneur de Beaujeu, frère puîné de Jean II. Duc de Bourbon. Pierre recueillit la ſucceſſion de ce Prince, avec le conſentement de ſon ſecond frère, Charles de Bourbon, Cardinal & Archevêque de Lyon.]

25573. ☞ Poëme fait à la louange de la Dame de Beaujeu, ſœur de Charles VIII. par M. LANCELOT. *Mém. de l'Acad. des Inſcript. & Bell. Lettr. tom. VIII. p.* 579.]

25574. Eloge hiſtorique de Charles, Cardinal de Bourbon, Archevêque de Lyon; par Henry ALBI, Jéſuite.

Cet Eloge eſt imprimé avec ſes *Eloges des Cardinaux François*, *pag.* 235 : *Paris*, 1644, *in*-4. Ce Cardinal, qui étoit fils de Charles I. Duc de Bourbon, eſt mort en 1488.

25575. Eloge de Gabrielle de Bourbon, Vicomteſſe de Touars, Princeſſe de Talmon, femme de Louis II. Sire de la Trimouille; par Hilarion DE COSTE.

Cet Eloge eſt imprimé au tom. I. de ſon *Recueil des Eloges des Reines*, &c. *pag.* 751 : *Paris*, 1630, *in*-4.

☞ La Princeſſe étoit fille de Louis de Bourbon, Comte de Montpenſier : elle eſt morte en 1516.]

25576. La Vie & les grandes actions de Charles III. Duc de Bourbon, Connétable de France, juſqu'au mois de Mars 1521; par Gilbert DE MARILLAC, Baron de Paiſſac & de Saint-Geneſt, ſon Secrétaire.

Cette Vie eſt imprimée avec les *Deſſeins des Profeſſions nobles & publiques* d'Antoine de Laval : *Paris*, 1612, *in*-4. Ce Connétable fut tué en 1527, [ſur les murs de Rome, qu'il aſſiégeoit pour Charles-Quint.] La Bataille de Marignan, où Charles de Bourbon s'étoit trouvé [en 1515] eſt très-bien décrite dans cette Vie.

☞ *Voyez* la *Méth. hiſt. in*-4. de Lenglet, *tom. IV. pag.* 160. = Le Gendre, *tom. II. pag.* 39. Charles de Bourbon eut le Duché après Pierre de Bourbon-Beaujeu, ſon beau-père & ſon oncle à la mode de Bretagne & de Bourgogne.]

25577. Eloge du même; par Pierre Bourdeille, Seigneur de BRANTOSME.

Cet Eloge eſt imprimé au tom. I. de ſes *Capitaines Etrangers*, *pag.* 207 : *Leyde*, 1666, *in*-12.

25578.

25578. Hiſtoire tragique de Charles, aîné de la Maiſon de Bourbon, Connétable de France; par Eſtienne PASQUIER.

Ce Diſcours eſt imprimé au Chap. XII. du Livre VI. de ſes *Recherches de la France.*

25579. Hiſtoire ſecrette du Connétable de Bourbon, où l'on voit les cauſes de ſa diſgrace; (par Nicolas BAUDOT DE JUILLY:) *Paris*, de Luyne, 1696, Beugnié, 1706, [du Meſnil, 1724, *in*-12.]

« L'Hiſtoire générale de France a célébré les grandes » qualités du Connétable de Bourbon, déploré ſon » malheur & déteſté ſa rébellion; l'*Hiſtoire ſecrette* dé» veloppe les avantures particulières de ſa vie, en dé» couvre les intrigues les plus cachées, & montre la » véritable cauſe de ſa diſgrace & la fatale occaſion de » ſon crime. L'Auteur a donné à ſon ſujet les ornemens » dont il étoit ſuſceptible, & l'a enrichi de ce que la » Rhétorique a de plus agréable & la Morale de plus » utile, &c. », *Journal des Sçavans, du* 23 *Janvier* 1696.

☞ *Voyez* encore, *Mercure, Décembre*, 1695.=*Bibliothèque des Romans, tom. II. pag.* 78.]

25580. ☞ Mſ. Procès pour la ſucceſſion de Dame Suzanne de Bourbon-Beaujeu, Ducheſſe de Bourbonnois; entre le Connétable de Bourbon (ſon mari) & la Ducheſſe d'Angouleſme; (Louiſe de Savoye, mère du Roi François I.) 1522.

C'eſt un Manuſcrit du temps, qui eſt conſervé dans la Bibliothèque de M. Fevret de Fontette, Conſeiller au Parlement de Dijon.]

Seconde Branche de Bourbon : Comtes de la Marche.

25581. Généalogie des Comtes de la Marche & de Ponthieu, depuis Jacques de Bourbon, Comte de la Marche, troiſième fils de Louis I. Duc de Bourbon, juſqu'en 1452.

Elle eſt imprimée dans MM. de Sainte-Marthe, Livre XXIV. & dans le Père Anſelme, Chap. XII. §. 2. [Ed. de 1726, tom. I. *pag.* 318.]

Troiſième Branche de Bourbon : Comtes de Vendôme, iſſus des Comtes de la Marche.

25582. Généalogie des Comtes de Vendôme, depuis Louis de Bourbon II. du nom, fils de Jean de Bourbon, Comte de la Marche, juſqu'en 1546.

Elle eſt imprimée dans MM. de Sainte-Marthe, Livre XXV. La même, juſqu'en 1610, eſt imprimée dans le Père Anſelme, Chap. XII. §. 3. [Ed. de 1726, tom. I. *pag.* 322.]

25583. Mſ. Recueil de Pièces concernant l'Hiſtoire de la Maiſon de Vendôme.

Ce Recueil [étoit] conſervé dans la Bibliothèque de M. Colbert de Croiſſy, Evêque de Montpellier, [qui a été diſtraite après ſa mort.]

25584. Hiſtoire des Princes ſortis des deux Maiſons Royales de Vendôme & d'Albret; par Claude RUBYS: *Lyon*, 1614, *in*-8.

Je n'ai trouvé ce Livre cité que dans la *Bibliothèque des Hiſtoriens de France* de du Cheſne, *pag.* 212.

25585. ☞ La poſtérité actuelle de Charles de Bourbon, Duc de Vendôme, ayeul de Henri IV. Roi de France, le premier Mai 1754. Carte généalogique dédiée à Monſeigneur le Dauphin; par M. G*** Ecuyer, Officier de la Chambre de Madame la Dauphine, & de la Société Littéraire de Senlis: *in-fol.* deux feuilles de grand Atlas.

On obſerve dans le titre, que cette Carte » 1.° ſervira pour l'intelligence des anecdotes de la Cour » de France, & d'Introduction aux Hiſtoires depuis » Henri II. juſqu'à nos jours. 2.° [Qu'on y] conſtate les » dégrés de conſanguinité de Monſeigneur le Dauphin » avec Madame la Dauphine, & généralement avec » tous ſes Collatéraux iſſus aux ſeptième & huitième dé» grés du ſang de Bourbon. 3.° [Que l'on y] confirme » par un exemple illuſtre la ſolution du fameux Problê» me de la population ou progreſſion géométrique, par » la loi de laquelle le genre humain ſe multiplie ».

Le *Mercure de Juin* 1754 l'annonce en ces termes: « Cette Carte, qui remplit parfaitement le triple objet » de ſon titre, ne peut manquer d'être très intéreſſante » par elle-même. Elle le devient encore davantage par » l'agrément du deſſein, la méthode & la préciſion dans » l'exécution ».]

— Eloge & Vie de Louis de Bourbon, Cardinal & Archevêque de Sens.

Voyez ci-devant, [*tom. I. pag.* 652, N.os 10067 *& ſuiv.* Ce Prince étoit fils de François de Bourbon, Comte de Vendôme, & il eſt mort en 1556.]

25586. Eloge d'Antoinette de Bourbon, Ducheſſe de Guiſe & d'Aumale, fille de François de Bourbon, Comte de Vendôme, (morte en 1583;) par Hilarion DE COSTE.

Cet Eloge eſt imprimé au tom. I. de ſon *Recueil des Eloges des Reines*, &c. *pag.* 136: *Paris*, 1630, *in*-4.

25587. ☞ De Obitu Antonii Borbonii Navar. Regis, Galliarumque Moderatoris, Dialogus; per Franc. PICARD: *Pariſiis*, Briere, 1562, *in*-4. une feuille.

C'eſt un Poëme Latin, en grand Vers.]

25588. Vie d'Antoine de Bourbon, Duc de Vendôme, Roi de Navarre, ſecond fils de Charles de Bourbon, & petit-fils de François, Duc de Vendôme; par André THEVET.

Cette Vie eſt imprimée au Livre II. de ſes *Hommes illuſtres, Chap. XXV. Paris*, 1575, *in-fol.* Ce Roi eſt mort en 1562. Il étoit père de Henri IV. Roi de France.

☞ On peut voir les Remarques de D. Iſidore Miraſſon, ſur ce Prince & ſur Jeanne d'Albret ſa femme, *pag.* 130 *& ſuiv.* de ſon *Hiſtoire des Troubles de Béarn: Paris*, 1768, *in*-12.]

25589. ☞ Conjugum illuſtriſſ. Antonii à Borbonio, Vindocinorum Ducis, & Ianæ Navarrorum Principis, Epithalamium; Nicol. BORBONIO authore: *Pariſiis*, Vaſcoſan, 1549, *in*-8.]

25590. ☞ Oraiſon funèbre d'Antoine de Bourbon & Jeanne d'Albret, Roy & Royne de Navarre, prononcée à Rome, au Pape Pie IV. par Marc-Antoine MURET, en 1560: *Rouen*, le Mégiſſier, *in*-8.

Elle ſe trouve en Latin dans le Recueil des Diſcours de l'Auteur, imprimé pluſieurs fois, & dans Livre intitulé: *Orationes gratulatoriæ: Hanoviæ*, Wechel, 1613, *in*-8.]

25591. Brief Diſcours de Jeanne d'Albret, femme d'Antoine de Bourbon, Roi de Navarre : 1572, *in*-8.

Cette Reine eſt morte en 1572. Ce Diſcours a été fait par un Huguenot.

25592. Diſcours au long du portement de la Royne de Navarre en ſa maladie juſqu'à ſa mort.

Ce Diſcours eſt imprimé au tom. I. des *Mémoires ſous le Règne de Charles IX. pag.* 222 : *Middelbourg*, 1578, *in*-8.

☞ Le Mariage du Prince de Navarre & de Madame, ſœur du Roi, (c'eſt-à-dire de Henri de Bourbon & de Marguerite de Valois,) ayant été conclu à Blois, le Roi Charles IX. invita au commencement de Mai 1572, la Reine de Navarre à venir à Paris pour en faire les préparatifs. Cette Princeſſe y tomba malade, & mourut le 9 Juin, âgée de 44 ans, après ſix jours de maladie. On ſoupçonna violemment la Reine-Mère (Catherine de Médicis) de l'avoir fait empoiſonner par René ſon empoiſonneur à gages. *Voyez* ſur l'injuſtice de ce ſoupçon, une Note de l'Abbé Lenglet, ſur le Vers 167, du Chant II. de la Henriade, & la Note ou Remarque du Père Miraſſon, que l'on vient d'indiquer.

Ce Diſcours, au reſte, contient 1.° les Converſations de la Reine de Navarre avec ſon Miniſtre, & les prières qu'on faiſoit pour elle pendant ſa maladie : 2.° ſon Teſtament du 8 Juin 1572. Elle nomme le Cardinal de Bourbon & l'Amiral de Coligny ſes Exécuteurs Teſtamentaires : 3.° les Epitaphes faites en ſon honneur.]

25593. Hiſtoire ſecrette de Catherine de Bourbon, Ducheſſe de Bar, avec les Intrigues des Règnes de Henri III. & de Henri IV. *Nancy*, 1703, *in*-12.

La même Hiſtoire, ſous ce titre : Mémoires hiſtoriques ou Anecdote galante de la Ducheſſe de Bar ; avec les Intrigues de la Cour pendant les Règnes de Henri III. & de Henri IV. *Amſterdam*, 1709 : [*Rouen*, 1713] *in*-12.

Cette Ducheſſe, qui étoit fille d'Antoine de Bourbon, & ſœur du Roi Henri IV. eſt morte en 1604. Charlote Roſe DE CAUMONT DE LA FORCE a compoſé ſon Hiſtoire.

25594. Vie de Charles de Bourbon, Archevêque de Rouen, cinquième fils de Charles de Bourbon, Duc de Vendôme.

Voyez ci-devant, [tom. I. N.° 9882.]

Cet Archevêque étoit frère d'Antoine de Bourbon, Duc de Vendôme ; [il fut proclamé Roi par la Ligue, & mourut en 1590.]

25595. ☞ Diſcours ſur la maladie & la mort du Cardinal Charles de Bourbon (le jeune, neveu du précédent ;) par Antoine DE GUYNAUNT, Docteur en Médecine : *Paris*, 1594, *in*-8.

Ce Cardinal, également Archevêque de Rouen, eſt mort en 1594. Il fut le Chef du Tiers-Parti, du temps de Henri IV. *Voyez* la *Vie du C. du Perron* : (*Paris*, Debure, 1768, *in*-12.) *pag.* 58 *& ſuiv.* Il y eſt mal nommé *Louis* dans la Table des Matières]

25596. Oraiſon funèbre de Jean de Bourbon, Comte d'Anguien, de Saint Paul, ſixième fils de Charles de Bourbon, Duc de Vendôme ; par Michel BOUCHER, Sieur de Boiſcommun : *Paris*, 1557, *in*-8.

Ce Comte eſt mort en 1557.

25597. ☞ Oraiſon funèbre du Duc de Montpenſier ; par François HUMBLOT, Minime.

Elle eſt imprimée avec celle du P. Ange de Joyeuſe, Capucin, (ci-devant, N.° 13910) ſous ce titre : « Deux » Diſcours funèbres & panégyriques faits ès morts de » M. le Duc de Montpenſier & du P. Ange de Joyeuſe ; » par F. Franc. HUMBLOT, Minime : *Lyon*, Morillon, » 1608, *in*-12. » Ce Duc de Montpenſier étoit Henri de Bourbon, deſcendant de Louis, Prince de la Roche-ſur-Yon, fils de Jean de Bourbon, Comte de Vendôme : il eſt mort en 1608, ayant épouſé Henriette-Catherine, Ducheſſe de Joyeuſe ; & leur fille, Marie, fut mariée à Gaſton de France, Duc d'Orléans, fils de Henri IV.]

ENFANS DE HENRI IV.

25598. Récit véritable de la Naiſſance de Meſſeigneurs & Dames les Enfans de France, avec les particularités qui y ont été & qui pourroient être remarquées ; par Louiſe BOURGEOIS, dite Bourſier, Sage-Femme de la Reine, mère du Roi (Louis XIII.) *Paris*, 1626, *in*-8.

☞ C'eſt un Récit aſſez ſuccinct, mais curieux, des démarches faites par ladite Bourgeois pour être choiſie Sage-Femme de la Reine Marie de Médicis, & de ce qui s'eſt paſſé dans ſes différens accouchemens depuis 1601, avec un Etat du jour & de l'heure de la naiſſance des ſix Enfans de Henri IV. & de leurs parrains & marraines.]

Ducs d'Orléans iſſus du Roi Henri IV.

25599. Généalogie des derniers Ducs d'Orléans, depuis Gaſton, Jean-Baptiſte de France, fils du Roi Henri IV. juſqu'à préſent.

Elle eſt imprimée dans le Père Anſelme, Chap. VI, §. 1. [Ed. de 1726, tom. I. *pag.* 187.]

== Mémoires d'un Favori de Monſieur, juſqu'en 1626.

Voyez ci-devant, *Règne de Louis XIII.* année 1626.

== Lettres de Monſieur au Roi Louis XIII.

Voyez année 1631.

== Pièces touchant ſes Appanages & ſon Mariage avec Marie de Bourbon, Princeſſe de Montpenſier.

Voyez ci-devant, [N.° 25224.]

== Pièces touchant ſon Mariage avec Marguerite de Lorraine.

Voyez ci-devant, aux *Libertés de l'Egliſe Gallicane*, [*tom. I. pag.* 504.]

== Mémoires contenant ce qui s'eſt paſſé de plus remarquable depuis la naiſſance de Monſieur juſqu'en 1636.

Voyez au *Règne de Louis XIII.* année 1636.

25600. Diſcours véritable fait par M. DE BREVES, du procédé tenu lorſqu'il remit entre les mains du Roi la perſonne de Monſeigneur le Duc d'Anjou, Frère unique du Roi, en 1618.

Ce Diſcours eſt imprimé à la *Suite des Voyages de François Savary de Brèves dans le Levant* : *Paris*, 1628, *in*-4. Cet Auteur eſt mort en 1627. Il juſtifie ſa conduite dans ce Diſcours, & rapporte ce qu'il a fait

pour l'éducation de Gaſton-Jean-Baptiſte de France, Frère du Roi Louis XIII.

25601. Mſ. Lettres & Papiers concernant Monſieur le Duc d'Orléans, depuis le 13 Mai 1626 juſqu'en 1651, & Mademoiſelle de Montpenſier ſa fille, depuis l'an 1635 juſqu'au 30 Juin 1670: *in-fol.* 2 vol.

Ces Lettres [étoient] conſervées à Paris, dans la Bibliothèque de M. Bouthillier, ancien Evêque de Troyes.

25602. Mſ. Vie de Léonard Goulas, Secrétaire des Commandemens de M. le Duc d'Orléans; par Nicolas GOULAS, Sieur de la Mothe, ſon parent, Gentilhomme ordinaire de Monſieur, avec la défenſe de M. Goulas, contre les calomnies inſérées dans un Livre intitulé: *Mémoires de M. de Montréſor: in-4.*

Cet Exemplaire, écrit de la main de l'Auteur, [étoit] conſervé dans la Bibliothèque de M. le Baron d'Hoendorff, Colonel de l'Empereur, [& eſt aujourd'hui à Vienne, dans la Bibliothèque Impériale.]

Je rapporte ici ces Piéces, parcequ'il y a pluſieurs circonſtances de la Vie de Monſieur le Duc d'Orléans, Gaſton-Jean-Baptiſte de France, mort en 1660.

25603. Oraiſon funèbre de Gaſton-Jean-Baptiſte d'Orléans; par René François DE FAVEROLLES, Jéſuite: *Blois*, 1660, *in-4.*

25604. ☞ Oraiſon funèbre de très-haut & très-puiſſant Prince J. B. Gaſton de France, Duc d'Orléans, prononcée en l'Egliſe de Villefranche, capitale de Beaujolois; par le P. JACQUES D'AUTUN, Prédicateur Capucin, le 8 Mars 1660: *Lyon*, 1660, *in-4.*]

25605. Eloge de Marie de Bourbon, Ducheſſe d'Orléans, Princeſſe ſouveraine de Dombes & Dauphine d'Auvergne; par Hilarion DE COSTE.

Cet Eloge eſt imprimé au tom. II. de ſon *Recueil des Eloges des Reines, &c. pag.* 573: *Paris*, 1630, *in-4.* Cette Ducheſſe, qui étoit fille de Henri de Bourbon, Duc de Montpenſier, & première femme de Gaſton-Jean-Baptiſte de France, Duc d'Orléans, eſt morte en 1627.

25606. Harangue Chrétienne ſur la vie & la mort de la même: *Paris*, 1627, *in-8.*

25607. Oraiſon funèbre de la même: *Paris*, 1627, *in-8.*

25608. Oraiſon funèbre de Marguerite de Lorraine, ſeconde femme de Gaſton-Jean-Baptiſte Fils de France, & Douairière d'Orléans: *Paris*, 1672, *in-4.*

25609. Oraiſon funèbre de Mademoiſelle; par (Jacques) FEJAC, de l'Ordre de ſaint Dominique: *Paris*, le Fevre, 1693, *in-4.*

Anne-Marie-Louiſe d'Orléans, Princeſſe ſouveraine de Dombes, étoit fille du premier lit de Gaſton de France, Duc d'Orléans.

25610. Autre; par Antoine ANSELME, Abbé de Cap Saint-Sever: *Paris*, 1693, *in-4.*

☞ L'Auteur, qui a été enſuite de l'Académie des Inſcriptions, eſt mort en 1737.]

25611. * Autre; par Jean-Baptiſte DOUCETTE, Chanoine d'Ainay: *Lyon*, Amaulry, 1693, *in-4.*

25612. Oraiſon funèbre de la Ducheſſe de Guiſe; par MARESCHAUX, Chanoine de l'Egliſe de Chartres: *Paris*, 1687, *in-4.*

Cette Ducheſſe, qui s'appelloit *Elizabeth d'Orléans*, étoit fille du ſecond lit de Gaſton Duc d'Orléans. L'Auteur eſt mort en 1711.

25613. Breve Raconto della Vita e Morte di Madama Reale Franceſca di Borbon, Ducheſſa di Savoya, dell'Abbate Franceſco MOROZZO: *in Torino*, Zapata, 1664, *in-8.*

Françoiſe Madelaine d'Orléans, dite de Valois, étoit fille puînée du ſecond lit de Gaſton de France, Duc d'Orléans. Elle fut mariée en 1663, à Charles Emmanuel III. Duc de Savoye, & elle mourut l'année ſuivante.

Filles du Roi Henri IV.

25614. Vida de Iſabel de Borbon, Reina de Eſpaña; por MICHELE: *en Saragoça*, 1644, *in-4.*

Elizabeth de Bourbon étoit la fille aînée du Roi Henri IV. Elle eſt morte en 1644.

25615. L'heureuſe Alliance contractée entre le Séréniſſime & Vaillant Prince, Victor Amédée de Savoye, Prince de Piedmont, & la très-haute & très-puiſſante Dame, Madame Chriſtine de France, ſœur du Roi (Louis XIII.) *Paris*, 1619, *in-8.*]

25616. Mſ. Hiſtoire de Chriſtine de France, Ducheſſe de Savoye; par Samuel GUICHENON.

Cette Hiſtoire eſt indiquée dans le Catalogue des Manuſcrits du Frère Eloy, Auguſtin déchauſſé, *pag.* 12. [C'eſt un Original qui eſt très-curieux]. Chriſtine de France étoit la ſeconde fille du Roi Henri IV. Elle eſt morte en 1663.

☞ On peut voir ſur cet Ouvrage, la *Bibliothèque des Auteurs de Bourgogne*, au mot *Guichenon.*]

25617. * Oraiſon funèbre de Chrétienne (Chriſtine) de France, Ducheſſe de Savoye; par le Père BARREME: *Paris*, 1664, *in-4.*

25618. ☞ Panégyrique de Chriſtine de France, Ducheſſe de Savoye, prononcé pendant ſa vie, dans l'Académie de Turin; par le Comte Emmanuel TESAURO, & traduit d'Italien en François, par le Sieur le Maiſtre: *Paris*, Guignard, 1665, *in-12.*]

25619. Oraiſon funèbre de Henriette-Marie de France, Reine de la Grande-Bretagne; par François FAURE, Evêque d'Amiens: *Paris*, 1670, *in-4.*

Cette Reine étoit la troiſième fille de Henri IV. Elle eſt morte en 1669.

25620. Autre; par Jacques-Bénigne BOSSUET, Evêque de Condom (enſuite de Meaux): *Paris*, 1670, *in-4.*

Le même ſe trouve avec une *Hiſtoire abrégée de la vie & de la mort* de cette Princeſſe, par M. l'Abbé LEQUEUX, dans le *Recueil des Oraiſons funèbres de M. Boſſuet: Paris*, 1762, *in-12.*

25621. ☞ Autre; par Jean-François SENAULT, Prêtre de l'Oratoire: *Paris*, 1676, *in-4.*]

25622. Hiſtoire de Henriette-Marie de France, Reine d'Angleterre, [femme de Charles I.] avec un Journal de ſa Vie ; par le Sieur C. C. *Paris*, [Querout, 1690, &] Brunet, 1693, *in*-8.

☞ *Voyez* la *Bibliothèque univerſelle & hiſtorique, tom. XVI. pag.* 85.]

Autre Fille de Henri IV.

25623. Eloge funèbre de Gabrielle-Angélique de Bourbon, fille naturelle du Roi Henri IV. Légitimée de France, Ducheſſe de la Valette, première femme de Jean-Louis de Nogaret, Duc d'Eſpernon ; par Charles HERSENT : *Paris*, 1627.

Ducs de Vendôme iſſus du Roi Henri IV.

25624. Généalogie des derniers Ducs de Vendôme, depuis Céſar, fils naturel du Roi Henri IV. juſqu'à préſent.

Cette Généalogie eſt imprimée dans le P. Anſelme, Chapitre VI. §. 3. [Edit. de 1726, tom. I. *pag.* 166.]

25625. Mſ. Diſcours fort curieux, envoyé à M. le Cardinal de Givry, qui étoit de la Maiſon d'Eſcars, contenant ce qui s'eſt dit dans un Conſeil particulier à Saint-Germain-en-Laye, en l'an 1598, par le Roi Henri IV. du nom, dit le Grand, Roi de France & de Navarre, ſur le ſujet du Mariage prétendu de Madame la Ducheſſe de Beaufort avec Sa Majeſté : *in-fol.*

Ce Manuſcrit eſt conſervé dans la Bibliothèque de S. Germain-des-Prés.

25626. Mſ. Inventaire des Titres & Enſeignemens, concernant les Droits du Duché de Vendômois : *in-fol.*

Cet Inventaire [étoit] conſervé dans la Bibliothèque de M. le Chancelier Seguier, [& eſt aujourd'hui à S. Germain-des-Prés.]

25627. Mſ. Lettres, Actes & Mémoires ; touchant M. le Duc de Vendôme, depuis l'an 1595 juſqu'en 1632 : *in-fol.*

Ce Recueil eſt conſervé entre les Manuſcrits de M. Dupuy, num. 2 & 3, & [dans la Bibliothèque du Roi], entre ceux de M. de Brienne, num. 231.

25628. Mſ. Vendôme, ou Titres & Légitimations de Meſſieurs de Vendôme : *in-fol.* 6 vol.

Ce Recueil [étoit] conſervé dans la Bibliothèque de M. le Chancelier Seguier, num. 678, [aujourd'hui à S. Germain-des-Prés.]

25629. Requête de Céſar, Duc de Vendôme, au Parlement de Paris, touchant le Gouvernement de Bretagne ; avec les Mémoires & Pièces qui en dépendent : 1649, *in*-4.

25630. Factum & Pièces juſtificatives pour le Procès de Céſar, Duc de Vendôme, contre le Duc d'Elbœuf : 1649, *in*-4.

25631. Pièces produites au Procès d'entre M. le Duc d'Elbœuf, Demandeur, contre M. le Duc de Vendôme, Défendeur : *in*-4.

25632. Factum pour M. le Duc d'Elbœuf, contre M. le Duc de Vendôme : 1651, *in*-4.

25633. Arrêt du Parlement, du 13 Juin 1651, au profit de Céſar, Duc de Vendôme, contre le Duc & la Ducheſſe d'Eſtrées, touchant les biens de la Succeſſion de (Gabrielle d'Eſtrées), Ducheſſe de Vendôme ; avec les Plaidoyers des Avocats & celui d'Omer TALON, Avocat Général : *Paris*, 1651, *in*-4.

25634. ☞ Recueil de Pièces, concernant le Duc de Vendôme, &c. *in*-4.

Ce Recueil commence en 1626 & finit en 1651. Il contient trois affaires différentes qu'a eues la Maiſon de Vendôme, ſous les Règnes de Louis XIII. & ſous la minorité de Louis XIV.

La première concerne la priſon de Céſar, Duc de Vendôme, arrêté en 1626, comme ſoupçonné d'avoir eu part à une conjuration contre le Cardinal de Richelieu. La Déclaration qu'on extorqua de lui, en 1627, les Lettres d'abolition qu'on lui accorda en conſéquence, vérifiées au Parlement en 1629, les Démiſſions de ſon Gouvernement de Bretagne, au profit du Cardinal de Richelieu, qui furent le prix de ſa rançon, en 1630 & 1631 ; enfin ſon Traité avec la Reine Anne d'Autriche, Régente, en 1643, au ſujet de ſa démiſſion.

Le ſeconde regarde l'empriſonnement du Duc de Beaufort, en 1643, ſon évaſion de Vincennes en 1648, & les accuſations intentées contre lui & le Coadjuteur (ou le Cardinal de Retz), en 1650. Les Cardinaux de Richelieu & Mazarin ne ſont pas bien traités dans ces deux premières Parties, qui contiennent des faits curieux.

La troiſième affaire, qui eſt la plus étendue, concerne le Procès entre M. le Duc de Vendôme & M. le Duc d'Elbœuf & ſa femme, jugé par Arrêt du Parlement de Paris, du 13 Juin 1651, où il s'agiſſoit, 1.° de la Succeſſion de la Ducheſſe de Beaufort (Gabrielle d'Eſtrées), & de l'habileté du Duc de Vendôme ſon fils à y ſuccéder : 2.° de la préſéance de M. le Duc de Vendôme, ſoit à cauſe de ſa Pairie de Vendomois, ſoit à cauſe de ſa qualité de Prince légitimé, conteſtée par M. le Duc d'Elbœuf.

Les Pièces de ce Recueil ſont :

1. Requête du Duc de Vendôme, au Parlement de Paris.

2. Lettres d'abolition pour le Duc de Vendôme : 1627, & Entérinement.

3. Déclaration du Duc de Vendôme, ſur laquelle a été donnée l'Abolition : 16 Janvier 1627.

4. Proteſtations contre les deux précédentes : 29 Janvier 1627, & autres jointes.

5. Proteſtations contre la première & ſeconde démiſſion du Gouvernement de Bretagne : 20 Décembre 1630, & premier Janvier 1631.

6. Proteſtations de la Ducheſſe & du Duc de Vendôme, contre la priſe de poſſeſſion par le Cardinal de Richelieu, du Gouvernement de Bretagne : 29 Septembre & 2 Octobre 1631.

7. Articles accordés entre le Comte de Brienne, fondé de pouvoir du Roi & de la Reine Régente, & M. le Duc de Vendôme : 9 Août 1643.

8. Inſtruction baillée par le Roi à Madame d'Elbœuf, allant de ſa part trouver M. le Duc de Vendôme : 13 Janvier 1627.

9. Lettre du Roi, à M. le Duc de Vendôme : 17 Janvier 1627.

10. Factum du Procès intenté contre Céſar, Duc de Vendôme, &c. & auſſi contre François de Vendôme,

Digitized by Google

Duc de Beaufort, préſenté par Madame la Ducheſſe de Vendôme, à Meſſieurs de la Cour de Parlement.

11. Requête des mêmes, au Parlement de Paris.

12. Requête du Duc de Beaufort, du Coadjuteur & de Pierre Brouſſel, Conſeiller, en réculation contre le Premier Préſident du Parlement de Paris.

13. Factum pour M. le Duc de Vendôme, contre les prétentions de M. & Madame d'Elbœuf: 1651.

14. Sentence de l'Official d'Amiens, donnée ſur la nullité du Mariage de Madame la Ducheſſe de Beaufort, avec M. d'Amerval de Liancourt: 1594.

15. Légitimation de M. le Duc de Vendôme, & enregiſtrement: 1595.

16. Déclaration du Roi ſur la ſuſdite légitimation, pour rendre M. le Duc de Vendôme & Madame la Ducheſſe de Beaufort réciproquement héritiers l'un de l'autre, & enregiſtrement: 1596.

17. Acte de conſentement de Madame de Beaufort, à ce que M. le Duc de Vendôme lui ſuccède: 1596.

18. Erection du Comté de Beaufort en Duché-Pairie, en faveur de M. de Vendôme, & enregiſtrement: 1597.

19. Commiſſion du Roi, pour l'adminiſtration des Biens de M. & Mademoiſelle de Vendôme, & enregiſtrement: 1599.

20. Partage des Biens de la Succeſſion de feue Madame la Ducheſſe de Beaufort: 1619.

21. Contrat de Mariage de M. le Duc de Vendôme, (Céſar), 5 Avril 1598.

22. Factum pour M. le Duc d'Elbœuf, contre M. le Duc de Vendôme, & Pièces: 1651.

23. Arrêt donné en l'Audience de la Grand'Chambre, le 13 Juin 1651, au profit de M. le Duc de Vendôme, contre M. & Madame d'Elbœuf; enſemble les Plaidoyers des Avocats; & de M. Talon, Avocat Général: *Paris*, 1651.

24. Remerciement de M. le Duc de Vendôme, à MM. du Parlement.

25. Le maintien de la préſéance de M. le Duc de Vendôme, à cauſe de la Pairie de Vendôme, conteſtée par M. le Duc d'Elbœuf, auſſi Pair de France; enſemble l'Arrêt.

26. Réflexions en Vers, ſur l'Arrêt du Parlement, en faveur du Duc de Vendôme.

Les principales de ces Pièces ſe trouvent dans l'*Hiſtoire générale* du P. Anſelme, Edit. de 1726, &c. *tom. IV. pag.* 89 *& ſuiv.*]

25635. ☞ Mſ. Indult de Paul V. en faveur du Chevalier de Vendôme, pour conférer les Prieurés, Cures, &c. dépendans de ſes Abbayes: en parchemin, de 14 pages.

C'eſt l'Original; il eſt conſervé à Dijon, dans la Bibliothèque de M. Fevret de Fonterre.]

25636. ☞ Eloge funèbre de Madame la Ducheſſe de Vendôme; par le Père Jean-Baptiſte de Bourges, Capucin de la Province de Touraine: *Orléans*, 1669, *in*-4.]

25637. In Funere Franciſci Vindocinenſis, Ducis Belfortii, Rei Maritimæ Præfecti; Oratio Stephani Cosmi: *Venetiis*, 1669, *in*-4.

François de Vendôme, Duc de Beaufort, étoit fils de Céſar, Duc de Vendôme.

La même Oraiſon funèbre, traduite par François le Galois: *Paris*, 1670, *in*-4.

25638. Alia Oratio in ejuſdem funere; auctore Annibale Adam, è Societate Jeſu: *Romæ*, 1669, *in-fol.*

25639. Deſcriptio honorarii tumuli, & Oratio in funere ejuſdem; auctore Carolo Bovio, *Romæ*, Tinaſſii, 1669, *in-fol.*

25640. Oraiſon funèbre du même; par Jules Mascaron, Prêtre de l'Oratoire, (depuis Evêque d'Agen): *Paris*, 1670, *in*-4.

La même eſt imprimée dans le *Recueil de ſes Oraiſons funèbres: Paris*, 1704, *in*-12.

25641. ☞ Mſ. Les Trophées & les Diſgraces des Princes de la Maiſon de Vendoſme; par le Sieur de Bonair: 1669, *in*-8.

Ce Manuſcrit eſt indiqué au Catalogue de M. du Fay, num. 3777.]

Mſ. Les mêmes, juſqu'en 1675; par le Sieur Bonair Stuart: *in*-8.

Celui-ci ſe trouve marqué, *pag.* 508 du Catalogue de la Bibliothèque de Rambouillet.]

25642. * Factum pour Henri de Bonair; Hiſtoriographe du Roi, & l'un des 25 Gentilshommes de ſa Garde Ecoſſoiſe, ſur la bravoure & la conduite du Chevalier de Vendoſme, & ſur les avantages des enfans naturels de nos Rois, le 22 Août 1676: *in*-8.

Ce De Bonair, mauvais Ecrivain, [qui fit cet Ouvrage contre quelques Chevaliers de Malthe], a donné ſans doute l'idée à Varillas de prendre ſon nom dans le Factum pour la Maiſon d'Eſtrées, ci-après, [aux *Généalogies des Familles.*] On en rapporte une autre raiſon dans le Mémoire ſur cet Auteur, qui eſt à la fin de cette Bibliothèque.

25643. ☞ Lettres-Patentes du Roi, pour M. Louis de Vendôme, Duc de Mercœur, Pair de France, pour le Gouvernement de Provence, publiées en Parlement, le 10 Mai 1652: *Aix*, 1652, *in*-4.]

Les mêmes, avec le Diſcours fait par M. Noël Gaillard, ſur la préſentation d'icelles, en la Cour des Comptes, &c. Mars, 1652, *in*-4.

25644. Hiſtoire des dernières Campagnes de (Louis-Joſeph) Duc de Vendôme, Général des Armées du Roi; avec ſon Eloge; par le Chevalier de Bellerive.

Voyez ci-devant, [année 1713.]

Il étoit fils de Louis, Cardinal de Vendôme & petit-fils de Céſar, Duc de Vendôme. Il eſt mort en 1712.

25645. Oraiſon funèbre du même; par le Père Gramain, Jéſuite: *Paris*, 1712, *in*-4.

25646. Autre; par (Laurent) Juillard du Jarry: *Paris*, 1712, *in*-4.

25647. * Autre; par M. le Mercier, Curé du Diocèſe d'Evreux: *Rouen*, 1712, *in*-12.

25648. ☞ Autre, prononcée à Eſtampes, le 13 Septembre 1712.

Voyez le *Journal de Verdun, Mars* 1713, *pag.* 222; & *Mém. de Trévoux, Février* 1713, *pag.* 232.]

25649. Mémoires ſur la vie & le caractère du même.

Ces Mémoires ſont imprimés avec les *Mémoires ſur les plus illuſtres Perſonnes, &c. Londres*, 1713, *in*-8.

Autre Fils naturel de Henri IV.

25650. ☞ Obſervations ſur le Comte de Moret.

On les trouve dans la *Vie d'un Solitaire inconnu*, ci-devant, num. 13334, & il y faut joindre la Critique qu'en a faite le P. d'Avrigny, dans ſes *Mémoires pour l'Hiſtoire de l'Europe, tom. II.* au premier Septembre 1632. Tous les Auteurs du temps diſent que le Comte de Moret fut tué cette année à la Bataille ou Rencontre de Caſtelnaudari; mais l'Auteur de la Vie dont on vient de parler, prétend qu'il ne le fut pas, & que c'eſt ce Solitaire inconnu. On a déja dit (ci-devant, *tom. I. pag.* 823) que le P. Griffet ſe déclare pour ce dernier ſentiment, dans ſa nouvelle Edition des *Mémoires* du P. d'Avrigny.]

ENFANS DE LOUIS XIII.

Ducs d'Orléans iſſus de Louis XIII.

25651. ☞ Hiſtoire généalogique des derniers Ducs d'Orléans.

Elle ſe trouve imprimée au Chap. VI. §. 1. du Père Anſelme, & plus complette, [tom. I. de l'Edit. de 1726, *pag.* 187.]

25652. ☞ La Nuit des Nuits, & le Jour des Jours, ou la Naiſſance des deux Dauphins du Ciel & de la Terre; avec un Diſcours panégyrique au Cardinal Duc de Richelieu; par le Sieur DE BOISHUS: *Paris*, Paſlé, 1641, *in*-8.

Le véritable Dauphin, (depuis Roi, & nommé Louis XIV.) étoit né le 5 Septembre 1638. Philippe, ſecond fils de Louis XIII. appellé d'abord Duc d'Anjou, & enſuite Duc d'Orléans, (après la mort de Gaſton frère de Louis XIII.) naquit le 21 Septembre 1640.]

25653. ☞ Abrégé de la Vie & des Actions héroïques de Philippe de France, frère unique du Roi, Duc d'Orléans: *Paris*, Moreau, 1701, *in*-4.]

25654. * [L'Ecole des Princes, ou] les Dits Notables de Monſieur, Frère unique du Roi, [depuis l'âge de 7 ans juſqu'à 14]; par le Sieur RÉVÉREND, ſon Aumônier: *Paris*, Soubron, [1655], 1656, *in*-8.

25655. Oraiſons funèbres de Philippe de France, Duc d'Orléans, Frère unique du Roi, *Paris*, 1701, *in*-4.

Noms des Auteurs rangés ſelon le temps auquel ils les ont prononcées: François DE CLERMONT-TONNERRE, Evêque & Duc de Langres. Jean GRANCOLAS, Docteur en Théologie, Aumônier de ſon Alteſſe Royale. François BRETONNEAU, Jéſuite. Jacques BOCHART de Saron, Tréſorier de la Sainte Chapelle de Vincennes. L'Abbé D'ESTAMPES.

25656. Oratio funebris eidem Principi dicta; ab Andrea LE CAMUS, è Societate Jeſu: *Pariſiis*, 1701, *in*-12.

25657. ☞ In Philippi Aurelianenſis Ducis obitum Poemata varia; à Patribus Societ. Jeſu, ſine anno: *in*-4.]

25658. ☞ Caroli AUBRY, Ecloga in obitum Ducis Aurelianenſis: *Pariſiis*, 1701, *in*-4.]

25659. ☞ Hiſtoire de Madame Henriette d'Angleterre, première femme de Philippe de France, Duc d'Orléans, juſqu'à ſa mort, en 1670; par Marie-Magdeleine de Lavergne, Comteſſe DE LA FAYETTE: *Amſterdam*, 1720, *in*-12.]

25660. ☞ Mſ. La même, avec des Notes (qui n'ont pas été imprimées).

Elle eſt conſervée dans la Bibliothèque de M. Fevret de Fontette, Conſeiller au Parlement de Dijon.]

25661. ☞ Récit de ce qui s'eſt paſſé à la mort chrétienne de Henriette-Anne d'Angleterre, Ducheſſe d'Orléans, & ſon Oraiſon funèbre; par (Nicolas) FEUILLET, Chanoine de Saint-Cloud: *Paris*, Aubouyn, 1686, *in*-4.

Cette Ducheſſe, qui étoit la première femme de Philippe de France, Duc d'Orléans, eſt morte en 1670, & M. Feuillet en 1693.]

25662. Relation de la mort de Madame.

Cette Relation eſt imprimée à la fin des *Lettres* du Comte d'Arlington, au Chevalier Temple: *Utrecht*, 1701, *in*-12.

25663. ☞ Connoiſſance aſſurée de la maladie & mort de Madame, par l'ouverture de ſon corps: *Paris*, 1627, *in*-12.]

25664. ☞ Apologie de Louiſe Bourgeois, dite Bourſier, Sage-femme de la Reine, Mère du Roi (Marie de Médicis), & de feue Madame, contre le rapport des Médecins: *Paris*, 1627, *in*-8.]

25665. ☞ Les Soupirs & Regrets de la France, ſur la mort de Madame: *Paris*, *in*-8.]

25666. Oraiſon funèbre de la même; par Jacques-Bénigne BOSSUET, Evêque de Condom (depuis de Meaux): *Paris*, 1670, *in*-4.

Le même ſe trouve avec une *Hiſtoire abrégée de la vie & de la mort* de cette Princeſſe, par M. l'Abbé LEQUEUX, dans le *Recueil des Oraiſons funèbres de M. Boſſuet: Paris*, 1761, *in*-12.

25667. ☞ Autre, prononcée à Pontoiſe, le 26 Avril 1670, en préſence du Clergé de France; par Pierre DE BERTIER, Evêque de Montauban: *Paris*, Vitré, 1670, *in*-4.]

25668. Autre; par Jules MASCARON, Prêtre de l'Oratoire.

Cette Oraiſon funèbre eſt imprimée dans le *Recueil de ſes Oraiſons funèbres: Paris*, 1704, *in*-12. L'Auteur eſt mort Evêque d'Agen, en 1703.

25669. ☞ Oraiſon funèbre de la même; par M. LE MAIRE, Chanoine & Archidiacre de Dunois, en l'Egliſe Cathédrale de Chartres: *Paris*, Pepingué, 1670, *in*-4.]

25670. Primitiæ Actorum compromiſſi Francofurtenſis, in cauſa ſereniſſimæ Dominæ Ducillæ Aurelianenſis, contra ſereniſſimum

Dominum Electorem Palatinum. Eorumdem Continuatio : 1701, *in*-4.

C'eſt un Recueil de Pièces pour & contre, écrites au ſujet des droits de Madame, veuve de Philippe de France, Duc d'Orléans.

25671. ☞ Oraiſon funèbre de Madame Elizabeth-Charlote Palatine de Bavière, Ducheſſe d'Orléans, prononcée dans l'Egliſe de Laon, le 18 Mars 1723 ; par le Père CATHALAN, Jéſuite : *Paris*, veuve Mazières, 1723, *in*-4.

A la tête ſe voit le Portrait de la Princeſſe, peint par Rigaud, & gravé par Drevet.]

== ☞ La Vie de Philippe d'Orléans, Petit-fils de France, Régent du Royaume, pendant la minorité du Roi Louis XV.

Voyez ci-devant, N.° 24576. Ce Prince eſt mort en 1723.]

25672. ☞ Les Avantures de Pomponius, Chevalier Romain, ou l'Hiſtoire de notre temps ; (par PREVOST D'EXILES) : *Rome*, chez les héritiers de Ferrante Pallavicini : (*Rouen*), 1725, 1728, *in*-12.]

Les mêmes, augmentées : 1728, *in*-12.

C'eſt une Pièce ſatyrique ſur la Vie du Duc d'Orléans, qui ſert pour l'Hiſtoire de la Régence de Louis XV. Quelques-uns l'ont attribuée à M. de Themiſeuil de S. Hyacinthe, (Belair) ; mais on ſçait à n'en pouvoir douter, que ce petit Roman fut envoyé en manuſcrit de Paris en Hollande, avec une Lettre anonyme ; & que le Libraire à qui il fut adreſſé en 1722, le fit offrir au Cardinal du Bois, qui fit peu de cas de cette offre & du Manuſcrit. La Chronique qui eſt à la fin de ce Roman, n'eſt pas de la même main.

La clef de cette Pièce ſe trouve dans le *Ducatiana*, *p.* 108. Les Bénédictins y ſont aſſez mal traités. L'Auteur les déſigne ſous le nom *d'Ichthyophages* ou mangeurs de poiſſon. On croit que le fonds de l'Ouvrage eſt d'un Père LABADIE, Bénédictin, mort à Samer, à deux lieues de Boulogne en Picardie, & que l'Abbé Prevôt, qui alors étoit auſſi Bénédictin, l'a ſeulement revu & corrigé. La ſeconde Edition de 1728, eſt augmentée par un Recueil de Pièces concernant la Minorité de Louis XV.

Voyez ſur ce Livre le *Recueil de Philoſophie, d'Hiſtoire & de Littér.* du Sieur Jordan : *Amſterdam*, 1730, *pag.* 25 ; & les *Lettres ſérieuſes & badines* de Janiçon, *tom. I. Lettr. VIII.*]

25673. ☞ Abrégé de la Vie du Régent (le Duc d'Orléans), & de Law.

Elle ſe trouve au tom. I. de l'*Hiſtoire du Syſtême des Finances*, par de HAUT-CHAMP. On voit un Portrait aſſez bien tracé de M. le Régent, dans le Chant VII. de la *Henriade*.]

25674. ☞ Oraiſon funèbre de Philippe de France, Duc d'Orléans, Régent du Royaume, prononcée en l'Egliſe de S. Denys ; par Michel PONCET DE LA RIVIERE, Evêque d'Angers, le 4 Février 1724.]

25675. ☞ Oraiſon funèbre de Louis, Duc d'Orléans, premier Prince du Sang, prononcée dans l'Egliſe des Jacobins de la rue S. Honoré, le 14 Avril 1752 ; par le Père JOUIN : *Paris*, 1752, *in*-4.]

25676. ☞ Eloge funèbre du même ; par l'Abbé J. B. Louis DE LA ROCHE, Prédicateur du Roi : 1753, *in*-4.]

25677. ☞ Oraiſons funèbres du même ; par le P. BERNARD, Chanoine Régulier ; par le P. RENAUD, Jacobin ; par l'Abbé BARATHIER ; par M. POULLIN ; par M. DE LA TOUR DU PIN : *Paris*, 1752, *in*-4. par M. BESAULT, dans l'Egliſe de Sainte-Croix d'Orléans, le 23 Mars ; & par Jean-François COLAS, à S. Aignan d'Orléans ; le 20 Avril : *Orléans*, 1752, *in*-4.]

25678. ☞ Lettre d'une Dame retirée à la Campagne, au ſujet de l'Eloge funèbre de M. le Duc d'Orléans, prononcée par M. POULLIN : *in*-12.]

Seconde Lettre ſur le même ſujet ; par M. JOHANNETON, Greffier au Criminel à Orléans : 1752, *in*-12.

ENFANS DE LOUIS XIV.

Louis Dauphin ſon Fils ; Louis Duc de Bourgogne, auſſi Dauphin après lui, &c.

25679. ☞ L'Horoſcope de Monſeigneur le Dauphin ; par le R. P. J. F. SENAULT, Prêtre de l'Oratoire de Jéſus : *Paris*, 1661, *in*-4.]

Le même ; avec diverſes Pièces de Poëſies, ſur la Naiſſance (de ce Prince :) *Amſterdam*, Louis & Daniel Helzevier, 1662, *in*-12.

Les Poëſies qui conſiſtent en une Ode & des Stances, ſe trouvent *pag.* 69-80 de ce Volume.]

25680. ☞ Franciſci LE CARON, Eccleſiæ ad Galliam Epiſtola poetica, de Delphini ortu : *Fixæ*, 1662, *in*-4.]

25681. ☞ Traité de l'Education de M. le Dauphin ; par Paul Hay DU CHASTELET : *Paris*, 1664, *in*-12.]

25682. ☞ Leonis BACOVII Delphinus, ſeu de primâ Principis inſtitutione : *Toloſæ*, 1670, *in*-4.]

25683. Relation de tout ce qui s'eſt paſſé dans l'éducation de Louis de France, Dauphin, Fils unique de Louis XIV. par Jacques-Benigne BOSSUET, Evêque de Meaux.

Cette Relation eſt imprimée dans l'*Epître dédicatoire de ſa Politique Chrétienne*, par les ſoins de M. Boſſuet ſon neveu, nommé à l'Evêché de Troyes : *Paris*, Aniſſon, 1711, *in*-4. [*Paris & Liége*, *in*-12. 2 vol.]

25684. ☞ Jacobi CUSINOTI Delphinus Gallicus : 1662, *in-fol.*]

25685. De Sereniſſimi Delphini ſtudiis felicibus, Oratio habita in Collegio regio Franciæ, VI. Kal. Decemb. 1673 ; à Joanne GERBAIS : *Pariſiis*, Léonard, 1673, *in*-4.]

25686. ☞ Delphineis, ſeu pueritia Principis moribus & litteris ad virtutem imbuta (ab anno 1661 ad annum 1675) ; auctore Joan. DE LA FAYE : *Pariſiis*, Barbin, 1676, *in*-8.]

Digitized by Google

25687. ☞ Collegii Pariſienſis Societ. Jeſu, feſti Applauſus ad Nuptias Ludovici Galliarum Delphini : *Pariſiis*, 1680, *in fol.*]

25688. ☞ Obeliſcus Plomberianus in honorem Delphini erectus, Poema à Cl. PERRY Divionenſis : *Divione*, 1681, *in*-4.

Cet Obéliſque exiſte encore à Plombières, Village ſitué à une lieue de Dijon, dans le Jardin de M. Charpy de Billy, Conſeiller au Parlement ; & il y a parmi les Manuſcrits *in*-4. de M. le Préſident Bouhier, une Hiſtoire de cet Obéliſque, par Philibert DE LA MARE.]

25689. ☞ Auguſto Principi Delphino vota pro felici hymenæo : *in*-8.]

25690. ☞ La Querelle des Dieux ſur la groſſeſſe de Madame la Dauphine : *Paris*, 1682, *in*-12.]

25691. Oraiſon funèbre de M. le Dauphin ; par Michel PONCET DE LA RIVIERE, Evêque d'Angers : *Paris*, 1711, *in*-4.

25692. Autre ; par (Pierre) BRAYER, Chanoine & Vicaire-Général de l'Evêque de Metz : *Metz*, 1711, *in*-4.

Il y a eu pluſieurs autres Oraiſons funèbres de ce Prince ; on en trouvera la Liſte dans les *Mémoires de Trévoux, Art. LXXXIII. de l'année* 1711.

25693. ☞ Oraiſon funèbre de Monſeigneur Louis Dauphin, prononcée dans l'Egliſe de la ſainte Chapelle de Dijon, le 8 Août 1711 ; par M. MATTHIEU, Prêtre Mépartiſte de l'Egliſe S. Pierre de la même Ville : *Dijon*, 1711, *in*-4.]

25694. ☞ Autre, prononcée à Arras par le Père AUGUSTIN DE PICQUIGNY, Gardien des Capucins, le 15 Juin 1711, quatrième Edition : *Arras*, 1713, *in*-4.]

25695. ☞ Autre ; par le Père BEAUFILS : 1711, *in*-4.]

25696. ☞ Autre, prononcée à Toulouſe le 22 Juin 1712 ; par le Père CAPISTRON, Jéſuite : *Toulouſe*, le Camus, *in*-4.]

25697. ☞ Autre, prononcée à Marſeille ; par le P. FELLON, Jéſuite : *Marſeille*, Brebion, 1711, *in*-4.]

25698. ☞ Autre, prononcée à Rome dans l'Egliſe Nationale de S. Louis, en préſence du ſacré Collége, le 18 Septembre 1711 ; par le P. Guillaume D'AUBENTON, Jéſuite : *Rome*, 1712, *in* 8.]

25699. ☞ Eloge de M. le Dauphin, prononcé par le P. PORRÉE, Jéſuite, dans le Collége de Louis le Grand, le 2 Juin 1711 : *in*-4.]

25700. ☞ Laudatio funebris Ludovici Delphini dicta à Natali SANADON, Societatis Jeſu : *Pariſiis*, 1712, *in*-4.]

25701. ☞ Joannis-Gaſparis KUNII, Oratio funebris Delphini habita Argentorati, 13 Maii 1711. Verſibus heroicis expreſſa à Gunthero PREUSSERO : *Argentorati*, 1711, *in-fol.*]

25702. Mémoire ſur la vie & le caractère du même Prince.

Ce Mémoire eſt imprimé avec les *Mémoires ſur les Vies de pluſieurs illuſtres Perſonnes mortes en* 1711, *&c. Londres*, 1712, *in*-8.

25703. Oraiſon funèbre d'Anne-Chriſtine de Bavière, Dauphine de France ; par Eſprit FLESCHIER, (depuis Evêque de Niſmes :) *Paris*, 1687, *in* 4.

25704. Autre ; par Laurent JUILLARD DU JARRY : *Paris*, 1687, *in*-4.

25705. Autre ; par Pierre DE LA BROUE, Evêque de Mirepoix : *Paris*, 1690, *in*-4.

25706. ☞ Diſcours ſur la mort de M. le Dauphin & de Madame la Dauphine ; par Germain-Antoine GUIOT : *Orléans*, 1712, *in*-4.]

25707. Oraiſon funèbre de Louis Dauphin de France, & de Marie-Adelaïde de Savoye ſon Epouſe ; par Jacques MABOUL, Evêque d'Alet : *Paris*, 1712, *in*-4.

Ce Prince eſt mort le dix-huitième jour de Février 1712, & la Princeſſe étoit décédée le douzième du même mois.

25708. Autre ; par Honoré GAILLARD, Jéſuite : *Paris*, 1712, *in*-4.

25709. Autre ; par Charles DE LA RUE, Jéſuite : *Paris*, 1712, *in*-4.

25710. Autre ; par le Père CAPISTRON, Jéſuite : *Toulouſe*, 1712, *in*-4.

25711. Autre ; par OLLIER DE VERNEUIL, Chancelier, Pénitencier de l'Egliſe de Saint-Eſtienne de Toulouſe : *Toulouſe*, 1712, *in*-4.

25712. Autre ; par Laurent JUILLARD DU JARRY : *Paris*, 1713, *in*-4.

25713. Autre ; par Jean-Céſar Rouſſeau DE LA PARISIERE, Evêque de Niſmes : *Paris*, Eſtienne, 1713, *in*-4.

25714. ☞ Autre ; par le Père FELLON, Jéſuite : *in*-4.]

25715. ☞ Sereniſſimi Delphini, olim Burgundionum Ducis, Laudatio funebris ; auctore Carolo COFFIN.

Ce Diſcours eſt imprimé *pag.* 115 du *tom. I.* des *Œuvres* de M. Coffin, ancien Recteur de l'Univerſité de Paris, & Principal du Collége de Dormans-Beauvais : *Paris*, Deſaint & Hériſſant, 1755, *in*-12. 2 vol.]

25716. ☞ Oraiſons funèbres de Louis Dauphin (père,) de Louis Dauphin (fils) & de Marie-Adelaïde de Savoye ſon Epouſe, & de Louis le Grand, (prononcées à Marſeille, à Toulon & à Avignon ; par M. LÉONARD :) *Avignon*, 1738 ; *in*-4.]

25717. ☞ Imago naſcentis Herois, in Rege Hiſpaniæ & in Duce Burgundionum expreſſa, Oratio ab Andrea LE CAMUS : *Pariſiis*, 1703, *in*-12.]

25718. Les Vertus de Louis de France, Duc de

de Bourgogne, enſuite Dauphin; par (Iſaac) MARTINEAU, Jéſuite, ſon Confeſſeur : *Paris*, 1712, *in*-4 [& *in*-12. Quatrième Edition, 1714, *in*-12.]

25719. ☞ Mémoire des principaux actes de Vertus, qu'une perſonne de probité a remarqués en feu Monſeignour le Dauphin : *in*-12. (ſans nom d'Auteur ni d'Imprimeur,) de 22 pages.]

25720. Mémoire ſur la vie & le caractère du même.

Ce Mémoire eſt imprimé avec les *Mémoires ſur les Vies des plus illuſtres Perſonnes, &c. Londres*, 1713, *in*-8.

25721. Portrait du même; par Claude FLEURY, Prieur d'Argenteuil, (depuis Confeſſeur de Louis XV.) *Paris*, 1714, *in*-12.

☞ Ce Portrait, daté du 11 Mars 1712, eſt auſſi joint au Livre des *Vertus, &c.* du P. Martineau, de la quatrième Edition, & il n'y occupe que 14 pages.]

25722. ☞ Sereniſſimi Ducis Britanniæ Natalitia, à Muſis, in Reg. Ludovici Magni Collegio S. J. celebrata : *Pariſiis*, Seveſtre, 1704, *in*-4.

On trouve dans ce Recueil : Religio nutrix, = ad Nutricem Ducis Britanniæ, par le P. M. HEBERT. = In natalem Britanniæ Ducis Dialogus Galliæ & Hiſpaniæ, par le P. J. B. DU HALDE. = In Natales Britanniæ Ducis, par le P. Guil. DE SEGAUD. = Hiſpaniæ ad Galliam Epiſtola, par le P. L. LE BRUN. = Plauſus Parnaſſi in ortu Britanniæ Ducis, par le P. J. J. BERRUYER. = Ludovico Magno In Natales Britanniæ Ducis Ode, par le P. J. ARCHUYS. Les Penſionnaires du Collége de Louis le Grand, au Roi, ſur la naiſſance de M. le Duc de Bretagne, par le P. Joſeph DE BLAINVILLE.]

25723. ☞ Waltheri LE BLANC, Regi proavo, Delphino avo, Duci Burgundiæ patri, Adelaïdæ Matri, Monumentum à Muſis erectum, in ortum Britanniæ Ducis : *Pariſiis*, 1704, *in*-4.]

25724. ☞ Amuſemens de Monſeigneur le Duc de Bretagne; par René TREPAGNE : *Paris*, 1712, *in*-12.

On y trouve quelques récits de l'enfance de ce Prince, qui étoit frère de Louis XV.]

25725. Oraiſon funèbre de Charles de France, Duc de Berry; par (Pierre Robert) LE PREVOST, Prêtre : *Paris*, 1714, *in*-4.

☞ On la trouve dans le *Recueil des Or. fun.* de l'Auteur : (*Paris*, 1765, *in*-12.) précédée d'une *Notice hiſtorique* ſur ce Prince, par Aug. Martin LOTTIN, *pag.* 182.]

25726. Autre; par (Henry) FAVIER, de l'Ordre de Cluni, Prieur de Sainte-Croix de Provins : *Paris*, Papillon, 1714, *in*-4.

Rois d'Eſpagne, iſſus de Louis XIV.

25727. ☞ Généalogie des Rois d'Eſpagne de la Maiſon de France.

Elle eſt imprimée dans l'Edition de 1726 du Père Anſelme & de ſes Continuateurs, *tom. I. pag.* 183.]

25728. ☞ Oraiſon funèbre de Philippe V. Roi d'Eſpagne, prononcée à Notre-Dame de Paris le 15 Décembre 1746; par M. Pierre-François LAFFITAU, Evêque de Siſteron : *Paris*, Durand, 1746, *in*-4.]

25729. ☞ Oraiſon funèbre de Ferdinand VI. & de Marie de Portugal, Roi & Reine d'Eſpagne, prononcée dans l'Egliſe de Paris, le 15 Janvier 1760; par M. Gabriel-François MOREAU, Evêque de Vence : *Paris*, Lottin, 1760, *in*-4.]

25730. ☞ Hiſtoire d'Eſpagne, ſous Philippe V. & ſes fils, (depuis 1700 juſqu'en 1763.)

C'eſt le ſujet d'une partie du Tome XXIX. de l'*Hiſtoire univerſelle traduite de l'Anglois* d'une Société de Gens de Lettres : (*Amſterdam*, 1768, *in*-4.) *pag.* 208. On y trouve beaucoup de choſes qui regardent l'Hiſtoire de France.]

25731. ☞ Oraiſon funèbre de Don Philippe de Bourbon, Duc de Parme, &c. prononcée dans l'Egliſe de Paris le 13 Mars 1766; par M. l'Abbé DE BEAUVAIS, Prédicateur du Roi : *Paris*, Deſprez, 1766, *in*-4.]

Princes légitimés, fils de Louis XIV.

25732. Généalogie des Ducs (ou du Duc) du Maine, depuis Louis-Auguſte de Bourbon, fils naturel de Louis XIV. juſqu'à préſent.

Elle eſt imprimée dans le P. Anſelme, Chap. IV. §. 2.

☞ *Voyez* le Portrait de ce Prince, indiqué ci-devant, au N.° 24612.

Son fils aîné n'a point eu le nom de Duc du Maine, mais de Prince de Dombes, & eſt mort en 1755. Un autre fils (qui eſt encore vivant (en 1769) Louis-Charles de Bourbon, a été appellé Comte d'Eu.

Leur Généalogie & celle du *Comte de Toulouſe*, Louis-Alexandre de Bourbon, (frère du Duc du Maine, & mort en 1737,) ſont plus amples dans l'Edition de 1726 du Père Anſelme & de ſes Continuateurs, *tom. I. pag.* 192. On peut ſuppléer pour la ſuite, par les Calendriers de la Cour ou les Almanachs Royaux.]

25733. ☞ Portrait du Duc du Maine.

Il ſe trouve à la fin des Mémoires de Madame DE STAAL, ci-devant, N.° 24612. Le Duc du Maine eſt mort en 1736.]

25734. ☞ Oraiſon funèbre du Prince de Dombes; par M. LAUGIER : 1756, *in*-4.]

25735. ☞ Mſ. Oraiſon funèbre de Charles-Louis-Auguſte de Bourbon, Prince Souverain de Dombes, prononcée aux Etats de Languedoc le 21 Février 1756; par M. l'Abbé Guillaume-Ignace DE MEREZ, Docteur de Sorbonne, Chanoine & Archidiacre de l'Egliſe Cathédrale de Niſmes, Vicaire général & Official du Diocèſe, & Membre de l'Académie de Niſmes.

Cette Oraiſon funèbre, qui fut fort applaudie, eſt entre les mains de l'Auteur. Le Prince y eſt repréſenté comme digne de nos éloges, par l'idée qu'il ſçut ſe former de ſa grandeur, & comme digne de nos regrets par l'uſage qu'il ſçut en faire.]

☞ On trouve dans le *Dictionnaire* de Proſper Marchand, un article de *Louis de Bourbon* (Comte de Vermandois, fils naturel de Louis XIV. & de Madame de la Vallière,) qui contient quelques détails curieux ſur ce Prince, duquel peu d'Hiſtoriens ont parlé. Il naquit en

1667, & mourut à Courtray d'une fièvre maligne, en 1683. Il promettoit beaucoup. Proſper Marchand s'étend ſur l'Anecdote romaneſque qui ſe trouve dans les *Mémoires de la Cour de Perſe*, & dans le *Siècle de Louis XIV.* par M. de Voltaire, au ſujet de la priſon de ce Prince au Havre, puis à la Baſtille, où l'on a prétendu qu'il avoit fini ſa vie, caché ſous un maſque de fer. Cet article eſt curieux; mais il eſt étonnant qu'il ne s'y trouve rien du Duc de Beaufort, auquel on attribue auſſi cette Hiſtoire. On peut voir à ce ſujet l'*Année Littéraire*, 1759, *tom. III. Lettre VIII.*]

25736. ☞ Lettre de M. (Germ. Fr. Poullain) DE SAINT-FOIX, au ſujet de l'Homme au maſque de fer: *Paris*, 1768, *in*-12.

Cet Auteur prouve aſſez bien que c'étoit le Duc de Montmouth, frère du Roi Jacques II. d'Angleterre. *Voyez* l'*Année Littér.* 1768, *tom. IV. pag.* 73 & 351. *Ibid. tom. VI. pag.* 128.]

ENFANS DE LOUIS XV.

25737. ☞ Diſcours préſenté à la Reine, au ſujet de ſon heureux Accouchement & de la Naiſſance des deux Princeſſes; par le Chevalier DAUDET: *Paris*, veuve Oudot, 1727, *in*-12.]

25738. ☞ Hiſtoire de l'auguſte Naiſſance de Monſeigneur le Dauphin (Louis); par le même: *Paris*, le Mercier fils, 1731, *in*-8.

C'eſt un Recueil de toutes les Fêtes & Réjouiſſances faites à Paris & dans les Provinces, & de tous les Diſcours, Harangues, faites à l'occaſion de la naiſſance de Louis Dauphin.]

25739. ☞ Oratio Caroli COFFIN, in recentem ortum Sereniſſimi Delphini, habita Univerſitatis nomine.

Ce Diſcours eſt imprimé *pag.* 201, du *tom. II.* des *Œuvres* de M. Coffin, ancien Recteur & Principal du Collége de Beauvais: *Paris*, Deſaint & Hériſſant, 1755, *in*-12. 2 vol.]

25740. ☞ In reſtitutam Delphino valetudinem Oratio; auctore (J. B.) GEOFFROY, è Societate Jeſu: 1752, *in*-4.]

25741. ☞ Poëme Latin ſur la Convaleſcence de M. le Dauphin; par le P. Jean-François FLEURIAU, Jéſuite: *Paris*, 1752, *in*-4.]

25742. ☞ La Maladie & la Convaleſcence de Monſeigneur le Dauphin, Poëme; par M. Guillaume RAOULT, Profeſſeur de Belles-Lettres Françoiſes à Moſcou: 1752, *in*-4.]

25743. ☞ Vers ſur la Convaleſcence de M. le Dauphin; par M. Fr. Charlemagne GAUDET, Lieutenant en la Prévôté de Weymars: 1752, *in*-4.]

25744. ☞ Oratio ſuper reſtitutâ Sereniſſimi Delphini valetudine; à Laurentio FERRET.]

25745. ☞ Portrait de Monſeigneur le Dauphin: *Paris*, Lottin, 1766, *in*-8. de 38 pages.

Cet Ecrit eſt attribué à M. le Marquis de SAINT-MÉGRIN, fils de M. le Duc de la Vauguyon.]

25746. ☞ Récit des principales circonſtances de la maladie de feu M. le Dauphin: *Paris*, Regnard, 1766, *in*-4.

Ce Prince eſt mort le 20 Décembre 1765.]

25747. ☞ Oraiſon funèbre de Monſeigneur le Dauphin, prononcée le 22 Janvier 1766, dans l'Egliſe des Religieuſes Capucines de Paris; par le Père FIDÈLE DE PAU, Capucin de la Province d'Aquitaine: *Paris*, Vente, 1766, *in*-4.

Cette Pièce, écrite d'un ſtyle ſingulier, devoit paroître avec des Notes plus ſingulières encore; mais elles ont été ſupprimées avant la publication. Il en exiſte cependant quelques Exemplaires de cette manière.]

25748. ☞ Diſcours de M. (Alexandre-François) COTTEREL, Curé de S. Laurent, à ſes Paroiſſiens, le 30 Janvier: *Paris*, Regnard, 1766, *in*-4.]

25749. ☞ Oraiſon funèbre de Monſeigneur Louis Dauphin, prononcée dans l'Egliſe de Paris, le 1 Mars; par Meſſire Charles de Loménie DE BRIENNE, Archevêque de Toulouſe: *Paris*, Hériſſant, 1766, *in*-4. & *in*-8.]

25750. ☞ Autre, prononcée le 12 Mai, devant l'Aſſemblée générale du Clergé de France; par Meſſire Jean-Baptiſte-Marie Champion DE CICÉ, Evêque d'Auxerre: *Paris*, Deſprez, 1766, *in*-4.]

25751. ☞ Autre, prononcée dans la Chapelle du Louvre, le 6 Mars, en préſence de l'Académie Françoiſe; par M. l'Abbé DE BOISMONT, l'un des Quarante de l'Académie: *Paris*, Regnard, 1766, *in*-4.]

25752. ☞ Autre, prononcée en l'Egliſe Paroiſſiale de S. Sulpice, le 15 Mars; par M. l'Abbé (Denys-Xavier) CLEMENT, Confeſſeur de Meſdames: *Paris*, Delatour, 1766, *in*-4.]

25753. ☞ Autre, prononcée dans l'Egliſe Cathédrale de Metz, le 23 Mai; par M. l'Abbé DE L'AUBRUSSEL: *Metz*, Collignon, 1766, *in*-4.]

25754. ☞ Oratio funebris Ludovico Delphino, &c. dicta die 9 Aprilis, à M. Antonio MALTOR, Eloquentiæ Profeſſore, in Aula Collegii Ludovici Magni: *Pariſiis*, Simon, 1766, *in*-4.]

25755. ☞ Alia, Univerſitatis nomine, &c. dicta à Nicolao-Franciſco GUERIN: *Pariſiis*, Vid. Thibouſt, 1766, *in*-4.]

25756. ☞ Eloge de Louis, Dauphin; par M. THOMAS: *Paris*, 1766, *in*-8.]

25757. ☞ Examen du Diſcours (ou Eloge précédent; par M. l'Abbé Fr. Marie COGER:) *in*-8.]

25758. ☞ Autres Eloges du même Prince: 1766, *in*-8.

Noms des Auteurs. L'Abbé LE COUSTURIER. Le Père François DURAND, Dominicain. L'Abbé Jean Suffrein MAURY. Pierre MARQUEZ, Profeſſeur d'Eloquence à Toulouſe. Le Sieur PUGET DE S. PIERRE. Le Sieur RICARD, Profeſſeur d'Eloquence à Auxerre. L'Abbé

Charles BELLET, Chanoine de la Cathédrale de Montauban.

M. le Dauphin a été inhumé dans la Cathédrale de Sens; & l'Oraiſon funèbre, qui fut alors prononcée par M. l'Abbé BOURLET de Vauxelles, n'a pas été imprimée.]

25759. ☞ Relation du Service fait à Avignon pour Monſeigneur le Dauphin; par François MORENAS: *Avignon*, 1766, *in*-8.]

25760. ☞ Deſcripcion ſubcinta de la funebre obſtentoſa Pompa, con la muy noble y muy leal Nacion Franceſa en la Ciudad de Cadix dedico magnificas Exequias a la amable, tierna, y glorioſa memoria de Sereniſſimo Delphin, &c. con la Oracion funebre que dixo Joſeph-Martin y GUSMAN, Canonigo de la Cathedral, &c. *en Cadix*, 1766, *in*-4.

La même Oraiſon funèbre traduite de l'Eſpagnol; par M. Allain, Maître de Penſion à Paris: *Paris*, Deſprez, 1766, *in*-4.

Voyez à ſon ſujet le *Journal de Verdun*, 1767, *Février*, *pag.* 123.]

25761. ☞ Eloge du vrai Sage, pour le jour de l'Anniverſaire de Monſeigneur le Dauphin; par l'Abbé DELFAUD: 1766, *in*-4.]

25762. ☞ Mſ. Recueil de Pièces, tant en Proſe qu'en Vers, ſur la mort de Monſeigneur le Dauphin, décédé à Fontainebleau le 20 Décembre 1765: *in*-4.

Ce Recueil eſt conſervé dans la Bibliothèque de M. Bertin, Miniſtre & Secrétaire d'Etat, 1769.]

25763. ☞ Vie de Louis IX. Dauphin de France, dédiée à Monſeigneur le Dauphin (ſon fils) par M. l'Abbé DE VILLIERS, Prêtre & Licentié ès Loix: *Paris*, d'Houry, 1769, *in*-12.]

25764. ☞ Oraiſon funèbre de Madame la Dauphine, Marie-Thérèſe, Infante d'Eſpagne; par M. Jean-Georges LE FRANC DE POMPIGNAN, Evêque du Puy: *Paris*, 1746, *in*-4.

Elle a été inhumée à S. Denys.]

25765. ☞ Oraiſon funèbre de la même, prononcée à Nancy; par le Père CUNY, Jéſuite; avec la Deſcription de la Pompe funèbre: *Paris*, Guérin, 1746, *in*-4.]

25766. ☞ Oraiſon funèbre de Marie-Joſephe de Saxe, Dauphine (Douairière) de France, prononcée dans l'Egliſe de Paris, le 3 Septembre 1767; par Meſſire Jean-de-Dieu-Raymond de Boiſgelin DE CUCÉ, Evêque de Lavaur: *Paris*, Hériſſant, 1767, *in*-4.

Elle a été inhumée, avec ſon mari, à Sens.]

25767. ☞ De felici ortu Sereniſſimi Burgundiæ Ducis Oratio; auctore Jacobo DU PARC, è Soc. Jeſu: *Pariſiis*, 1751, *in*-4.]

25768. ☞ In felicem ortum Sereniſſimi Ducis Burgundiæ, Oratio gratulatoria habita nomine Regii Franciæ Collegii in Regiis Franciæ auditoriis die 20 Januarii anni 1752; à Carolo BATTEUX, Profeſſore, &c. *Pariſiis*, Thibouſt, 1752, *in*-4. Avec la Traduction à la ſuite par le même.]

25769. ☞ Eclogue ſur la Naiſſance de M. le Duc de Bourgogne: *Paris*, Prault, 1751, *in*-4.]

25770. ☞ Poëme ſur la Naiſſance de M. le Duc de Bourgogne; par M. DE SERENT: 1752, *in*-8.]

25771. ☞ Oraiſon funèbre de Louis-Joſeph-Xavier de France, Duc de Bourgogne, prononcée à S. Denys; par Meſſire Gabriel-François MOREAU, Evêque de Vence: *Paris*, Vincent, 1761, *in*-4.]

25772. ☞ Deſcription du Mauſolée érigé dans l'Egliſe de S. Denys, pour les Obsèques de Monſeigneur le Duc de Bourgogne; par M. FRERON: 1761, *in*-12.]

25773. ☞ Cl. Fr. WILLERMET, Laudatio funebris Seren. Burgundionum Ducis, dicta 29 Maii 1761; avec la Traduction Françoiſe: *Paris*, Barbou, 1761, *in*-8.

Le même Eloge funèbre traduit en François par le Père Marie Querbeuf, Jéſuite: *Paris*, 1761, *in*-4.

Voyez ſur cette Pièce les *Mémoires de Trévoux*, 1761, *Septembre*.]

25774. ☞ Eloge hiſtorique de M. le Duc de Bourgogne; par Jean-Jacques LE FRANC DE POMPIGNAN, Préſ. de la Cour des Aides de Montauban: *Paris*, Impr. R. 1761, *in*-8.

Voyez à ſon ſujet, les *Mémoires de Trévoux*, 1761, *Novembre*.]

25775. ☞ Eloge du même; par M. l'Abbé COUASNIER des Landes: *Paris*, 1762, *in*-4.]

25776. ☞ Autre Eloge; par M. BARON, Secrétaire de l'Académie d'Amiens: *Paris*, 1761, *in*-4.]

25777. ☞ La France éplorée, Poëme ſur la mort de M. le Duc de Bourgogne; par M. l'Abbé (Michel) DES JARDINS, Docteur de Sorbonne, & Prédicateur du Roi: 1761, *in*-8.]

25778. ☞ Vers ſur la Naiſſance de M. le Duc d'Aquitaine; par M. DE MARMONTEL: *Paris*, Jorry, 1753, *in*-4.

Ce Prince eſt mort le 22 Février 1754, âgé de cinq mois & demi.]

25779. ☞ Sentimens d'un Citoyen d'Arras, à la Naiſſance de Monſeigneur le Comte d'Artois, (en Vers; par Alexandre-Xavier HARDUIN, Secrétaire perpétuel de l'Académie d'Arras:) 1757, *in*-4.]

25780. ☞ Oraiſon funèbre de Madame Louiſe-Elizabeth de France, Ducheſſe de Parme, &c. prononcée dans l'Egliſe de Paris le 12 Février 1760; par Meſſire Mathias PONCET DE LA RIVIÈRE, Evêque de Troyes: *Paris*, Deſprez, 1760, *in*-4.]

25781. ☞ Oraiſon funèbre de Madame Anne-Henriette de France, prononcée dans l'Egliſe de S. Denys, le 24 Mars 1752; par le même Evêque de Troyes: *Paris*, Deſprez, 1752, *in*-4.]

25782. ☞ Eloge hiſtorique de Madame Anne-Henriette ; par M. l'Abbé (Denys-Xavier) CLEMENT.

Cet Eloge eſt à la fin de l'Ouvrage du même, intitulé : *Maximes pour ſe conduire chrétiennement, &c. Paris*, Guérin, 1753, *in*-12.]

ENFANS DE CHARLES DE BOURBON, DUC DE VENDOSME, AYEUL DU ROI HENRY IV.

Quatrième Branche de Bourbon : Princes de Condé.

25783. Généalogie des Princes de Condé, depuis Louis de Bourbon, premier de ce nom, en 1538, juſqu'à préſent.

Elle eſt imprimée dans MM. de Sainte-Marthe, Livre XXVI. & dans le Père Anſelme, Chap. XII. §. 4.

☞ Dans la dernière Edition de l'Ouvrage du Père Anſelme, (1726) *tom. I. pag.* 332, cette Généalogie eſt bien plus complette que dans ce qui précéde & ce qui ſuit.]

25784. Généalogie des Princes de Bourbon, iſſus de Louis de Bourbon, Prince de Condé ; par Jacques DU BREUL, de l'Ordre de S. Benoît.

Elle a été imprimée avec la *Vie du Cardinal de Bourbon : Paris*, 1612, *in*-4.

25785. * Arreſt du Parlement de Paris, déclaratif de l'innocence de Louis de Bourbon, Prince de Condé : *Paris*, Robert Eſtienne, 1561, *in*-4.

25786. ☞ Vie de Louis I. de Bourbon, Prince de Condé ; (par l'Abbé PERAU : 1746.)

Elle ſe trouve dans le tom. XIII. des *Vies des Hommes illuſtres de la France*, (commencées par M. d'Auvigny,) *pag.* 1 297. Ce Prince fut tué en 1569, à la Bataille de Jarnac.]

25787. Narrationes Cædis Ludovici Borbonii : 1569, *in*-8.

Placcius, num. 1054, *Theſaur. Anonymor.* attribue cet Ecrit à Henri ESTIENNE, mort en 1598. Louis de Bourbon étoit [frère] d'Antoine, Roi de Navarre, [qui fut père] de Henri IV. Roi de France.

25788. ☞ Narration de la mort du Prince de Condé : 1588.

Elle eſt imprimée au tom. III. du *Journal de Henri III.* 1744, *in*-4. Les Médecins & Chirurgiens dirent qu'il étoit mort de poiſon. Pluſieurs perſonnes furent ſoupçonnées, notamment Charlotte-Catherine de la Trimouille ſon épouſe, qui fut miſe en priſon, où elle accoucha, & qui fut déclarée innocente par Arrêt du Parlement de Paris, du 24 Juillet 1596. Une tradition populaire & ridicule fait naître Henri II. Prince de Condé leur fils, 13 mois après la mort de ſon père, & cette fable a été adoptée par de Larrey, dans ſon *Hiſtoire de Louis XIV*. Cependant la vérité eſt qu'il vint au monde le 1 Septembre 1588, ſix mois après la mort de ſon père. *Voyez* à ce ſujet le *Dictionnaire* de Proſper Marchand, au mot *Henri de Bourbon*. On trouve dans cet Article deux Notes curieuſes ſur cet événement. Son Article *Bourbon*, qui eſt fort étendu, contient auſſi pluſieurs Remarques intéreſſantes par rapport à Louis I. de Bourbon Prince de Condé.]

25789. ☞ Procédures en la pourſuite criminelle contre la Princeſſe de Condé : 1595 & 1596 : & Pièces à ce ſujet.

Elles ſe trouvent auſſi dans le tom. III. du *Journal de Henri III.* 1744, *in*-8.]

25790. ☞ Examen d'un endroit de l'Hiſtoire du Préſident de Thou, ſuivi par tous ou preſque tous nos Hiſtoriens, concernant l'intrigue galante de Louis I. Prince de Condé, avec Iſabelle de la Tour de Turenne, dite la belle Limeuil, & Marguerite de Luſtrac, Maréchalle de Saint-André ; & ſur la Politique de Catherine de Médicis ; par M. DREUX DU RADIER. *Journal de Verdun*, 1763, *Janvier, pag.* 33.]

25791. Le Prince de Condé, Nouvelle hiſtorique : *Paris*, 1675. Troiſième Edition, 1681, 1683, *in*-12.

Edme BOURSAULT, Auteur de cet Ouvrage, ſelon quelques-uns, eſt mort en 1701.

* On trouve dans cette eſpèce de Roman, pluſieurs traits hiſtoriques très-curieux & très-fidèlement rapportés, ſelon Bayle, *Critiq. gén. du Calvin. Lettr. III. pag.* 45 de la troiſième Edition.

☞ *Voyez* ce qui eſt dit de cet Ouvrage dans la *Bibliothèque des Romans, tom. II. pag.* 82. = *Dictionnaire* de Proſper Marchand, Art. *Bourbon*, (Louis de) Remarq. E.]

25792. Lettre d'une Damoiſelle Françoiſe [à une ſienne amie] ſur la mort d'Eléonor de Roye, [contenant le Teſtament & dernière volonté d'icelle, enſemble le Tombeau de ladite Dame :] *Paris*, 1564, *in*-8.

Eléonor de Roye étoit la première femme de Louis de Bourbon, Prince de Condé.

25793. Explicatio genealogiæ Sereniſſimi Henrici II. Condæi, Franciæ Principis, à Divo Ludovico per Borbonios, ac etiam ab Imbaldo Trimulio uſque ad utrumque dicti Henrici parentem repetitæ ; auctore Joſepho TEXERA, Portugalenſi, Ord. Præd. Sac. Theol. Magiſtro : *Pariſiis*, Plantin, 1594, *in*-4. (& 1596, *in*-8.)

Eadem Genealogia auctior, (ſub hoc titulo :) Rerum ab Henrici Borbonii, Franciæ Protoprincipis, majoribus geſtarum Epitome, ejuſdemque Henrici genealogica Explicatio : *Pariſiis*, 1598, *in*-8.

La même Explication traduite par J. D. M. *Paris*, 1596, *in*-8.

Cette Traduction eſt de Jean de Montlyard, [dont Proſper Marchand a fait un Article curieux dans ſon *Dictionnaire*.]

25794. Eloge de Marie de Clèves, Princeſſe de Condé ; par Hilarion DE COSTE.

Cet Eloge eſt imprimé au tom. II. de ſon *Recueil des Eloges des Reines, &c. pag.* 621 : *Paris*, 1630, *in*-4. Cette Princeſſe, qui étoit la première femme de Henri de Bourbon, Prince de Condé, eſt morte en [1574.]

☞ Sa mort penſa faire perdre l'eſprit à Henri III. Prince de Condé, qui l'aimoit éperduement. Il épouſa en ſecondes nôces Charlotte-Catherine de la Trémouille, avant laquelle il mourut.]

Digitized by Google

25795. ☞ Narratio Converſionis Carlottæ Catharinæ Principiſſæ Condæi : *in*-12.]

25796. Oraiſon funèbre de Charlotte-Catherine de la Trimouille, Princeſſe de Condé ; par Nicolas HEBERT, Théologal d'Evreux : *Paris*, 1629, *in*-8.

Cette Princeſſe, qui étoit la ſeconde femme de Henri de Bourbon, Prince de Condé, eſt morte en 1629.

25797. ☞ Oraiſon funèbre ſur la Vie & trépas de très-haute, très-excellente & très-vertueuſe Princeſſe Madame Charlotte-Catherine de la Trimouille, veuve de très-excellent Prince feu Monſeigneur le Prince de Condé, prononcée en la grande Egliſe de Bourges, le 10 Septembre 1629 : *in*-8.]

25798. Eloge de la même ; par Hilarion DE COSTE.

Cet Eloge eſt imprimé au tom. I. de ſon *Recueil des Eloges des Reines, &c. pag.* 367 : *Paris*, 1630, *in*-4.

25799. ☞ Remarques ſur la Naiſſance de Henri II. Prince de Condé : 1588.

Elles ſe trouvent dans le Recueil qui commence par l'*Hiſtoire de Tancrède de Rohan*, imprimée à *Liége*, Baſſompierre, 1767, *in*-12.

Voyez encore à ce ſujet le *Dictionnaire* de Proſper Marchand, cité ci-deſſus, N.° 25788.]

25800. ☞ Diſcours de M. Louis DOLLÉ, lorſque M le Prince de Condé préſenta au Parlement ſes Proviſions pour le Gouvernement de Guyenne, pour être enregiſtrées : 17 Mars 1597.

Ce Diſcours eſt imprimé dans le *Recueil* N. *in*-12.]

25801. Mſ. Voyage du Prince de Condé en Flandres, en 1609, décrit en Vers par VIREY, avec des Notes.

Ce Voyage de Henri II. Duc de Bourbon, eſt conſervé entre les Manuſcrits de M. Dupuy, num. 73.

25802. ☞ Mſ. Sommation au Prince de Condé ſur ſa retraite hors de France, par l'Ambaſſadeur du Roi à Bruxelles : 1610.

C'eſt une Copie ancienne, & du temps, en 6 pages, qui eſt conſervée dans la Bibliothèque de M. Fevret de Fontette, Conſeiller au Parlement de Dijon.]

35803. Mſ. Lettres, Mémoires & autres Actes touchant la fuite du Prince de Condé en Flandres, en 1609 & 1610 : *in-fol.*

Ce Recueil eſt conſervé entre les Manuſcrits de M. Dupuy, num. 72.

25804. Mſ. Relation de la fuite de Henri de Bourbon, Prince de Condé, hors de France en 1622, & ſon retour : *in fol.*

Cette Relation [étoit] conſervée dans la Bibliothèque de M. Colbert, num. 5385, [& eſt aujourd'hui dans celle du Roi.]

25805. ☞ Diſcours d'honneur ſur les vertus éminentes de très-haut & très-puiſſant Prince Henri de Bourbon, Prince de Condé, préſenté à mondit Seigneur, en Juin 1617 ; par Pierre SAUMAISE : *Dijon*, 1617, *in*-4.]

25806. Henrici Borbonii in Galliam Narbonenſem & Aquitaniam Iter, deſcriptum ab Henrico AUBERY, Societatis Jeſu : *Pariſiis*, Cramoiſy, 1629, *in-fol. Bituerris Septimanorum*, 1630, *in*-4.

☞ Ce Voyage eſt en Vers.]

25807. ☞ Mſ. Itinerarium Italicum Henrici Borbonii Condæi, &c. *in*-8.

Il eſt auſſi en Vers Latins & François : il a été compoſé par Cl. Enoch VIREY.

Voyez la *Bibliothèque des Auteurs de Bourgogne*, ſur ce nom.]

25808. Voyage du même en Italie : *Paris*, 1634 : *Lyon*, 1635 : *Paris*, Varenne, 1666, *in*-8.

25809. Oraiſon funèbre du même Prince ; par Hubert MAGNIER, Jéſuite, ſon Confeſſeur : *Paris*, 1647, *in*-4.

Ce Prince eſt mort en 1646.

25810. Autre ; [prononcée à Dijon, en la Sainte-Chapelle] ; par Jacques NOUET, Jéſuite : *Dijon*, Palliot, 1647, *in*-4.

25811. Autre ; par M. (Laurent) JUILLARD DU JARRY : *Paris*, 1668, *in*-4.]

25812. Mſ. Vie de M. le Prince de Condé : *in-fol.*

Cette Vie [étoit] conſervée dans la Bibliothèque de M. le Chancelier Seguier, num. 563, & eſt aujourd'hui dans celle de S. Germain-des-Prés, num. 1536.

☞ Son vrai titre eſt : *Véritable Diſcours de la Naiſſance de Monſeigneur le Prince de Condé juſqu'à préſent*, à lui dédié par le Sieur DE FIESBRUN. Ce Diſcours ne raconte les faits que juſqu'au retour du Prince en France, en Juillet 1610 ; ainſi ce n'eſt pas là une Vie du Prince de Condé, qui ne mourut qu'en 1646. Après ce Diſcours, on trouve dans le même Manuſcrit : 1.° Procès-verbal du Marquis de Cœuvre, envoyé de la part du Roi à Bruxelles, vers M. le Prince, avec la Réponſe du Prince, du 16 Février 1610 : 2.° Différentes Lettres du Prince de Condé : 3.° Mémoire de ce que j'ai traité avec M. le Prince de Condé à Milan, ſuivant le Commandement & les Mémoires & Inſtructions que m'a donnés M. l'Ambaſſadeur, & ſommaire Diſcours de ce qui s'eſt traité entre nous, en 1609. On ignore l'Auteur de ce dernier Diſcours.

Il y a un Exemplaire du premier, dans la Bibliothèque de M. Jardel, à Brenne, auquel ſont jointes quelques Lettres du Prince, à M. de Bullion, touchant le Voyage de Flandres, à M. le Connétable & à Madame la Ducheſſe d'Angoulême. On y trouve auſſi une Lettre de Henri IV. au Prince de Condé, qui caractériſe bien la franchiſe & la bonté de ce grand Roi.

Le Sieur de Fiesbrun, Auteur du premier Diſcours, étoit particulièrement attaché au Prince de Condé, Henri I. Père de Henri II. & ce fut lui qui reçut ſes derniers ſoupirs, lorſqu'il fut empoiſonné. Il raconte comment il en apprit la première nouvelle à Charlotte de la Trémouille, Princeſſe de Condé. Ce fut encore lui qui reçut dans ſes bras le jeune Prince Henri II. (dont il parle principalement) lorſqu'il vint au monde.]

25813. Abrégé de la Vie & de la Mort du même ; par Théophraſte RENAUDOT : *Paris*, 1646, *in*-4.

On le trouve auſſi dans la *Gazette de France*, que le Médecin Renaudot compoſoit, *an.* 1646, *pag.* 1229.]

25814. Elogium Henrici Borbonii II. auctore

Henrico BACIO, Societatis Jeſu : *Divione*, Palliot, 1647, *in*-12.

Ce Jéſuite eſt mort en 1681.

25815. Eloge du même ; par Louis BOURDALOUE, Jéſuite : *Paris*, Cramoiſy, 1684, *in*-4.

☞ Cette Oraiſon funèbre ne fut pas prononcée en 1646, comme le marquoit le P. le Long, mais le 10 Décembre 1683, à l'occaſion de la fondation faite d'un Eloge annuel, par M. Perrault, Préſident à la Chambre des Comptes.]

Idem Elogium Latinè redditum à Joſepho de Jouvency : *Pariſiis*, 1700, *in*-12.

25816. ☞ Oraiſon funèbre du même, prononcée en 1717 ; par l'Abbé Edme MONGIN, de l'Académie Françoiſe.

Elle eſt imprimée dans le *Recueil de l'Acad. Franç. Année* 1723, *pag.* 229.]

25817. ☞ Oraiſon funèbre du même, prononcée en 1764 ; par Jean-Bapt. BERNARD, Chanoine Régulier de Sainte-Geneviève : *Paris*, Thibouſt, 1764, *in*-8.]

25818. Dernières paroles de Madame la Princeſſe, Douairière de Condé, [Charlotte-Marguerite de Montmorency] : 1650, *in*-4.

25819. Oraiſon funèbre de la Vie & de la Mort de la même ; par M. D. L. B. E. *Paris*, Jacquart, 1650, *in*-4.

25820. Panégyrique funèbre de Charlotte-Marguerite de Montmorency, veuve de Henri II. de Bourbon, Prince de Condé ; par (François) HEDELIN, Abbé d'Aubignac : *Paris*, de Sercy, 1651, *in*-4.

Cet Auteur eſt mort en 1675.

= Les Lauriers d'Anguien, ou Eloge de Louis II. de Bourbon, Prince de Condé ; par CHARRIER.

Voyez ci-dev. *Règne de Louis XIV.* [N.° 22187.]

25821. ☞ Steph. DE CHAMPS, Carmen Ludovico Duci d'Enghien ad Rocroyam victori : *Pariſiis*, 1643, *in*-4.]

25822. ☞ Lud. Borbonius Dux d'Enghien victor, ſeu Victoria Rocroyenſis, & Theodonis-villa liberata ; auctore Antonio Lud. CHANUT : *Toloſæ*, 1644, *in*-8.]

= Campagnes de M. le Prince, en 1644, 1645, 1646 & 1647 ; par (Jean) PUGET DE LA SERRE.

Voyez ci-devant, [N.° 22252.]

25823. ☞ Harangue faite au Parlement de Dijon, le Lundi 11 Mars 1647, ſur la préſentation & lecture des Lettres du Gouvernement de Bourgogne & Breſſe, expédiées en faveur de très-haut, très-puiſſant & très-excellent Prince Monſeigneur Louis de Bourbon, Prince de Condé, premier Prince du Sang, premier Pair de France ; par Me Charles FEVRET, Avocat à la Cour : *Dijon*, Palliot, 1647, *in*-4.]

25824. L'Alliance des Armes & des Lettres de Monſeigneur le Prince, avec ſon Panégyrique ; par le Sieur DE TOURNAY : *Paris*, 1652, *in*-4.

25825. Le Magnanime, ou Eloge de Louis de Bourbon, Prince de Condé, ſecond du nom, premier Prince du Sang ; par René RAPIN, Jéſuite : *Paris*, 1687, *in*-12.

25826. ☞ Le Prince illuſtre (Louis Duc d'Enguien) ; par le Sieur DU BOISHUS : *Paris*, 1645, *in*-4.]

25827. ☞ Eloge hiſtorique du Duc d'Enguien ; par Puget DE LA SERRE : *Paris*, 1647, *in*-4.]

25828. ☞ Edmundi RIVERI Epinicium in Lenſiacam invictiſſimi Principis Condæi Victoriam : *Biturigis*, Criſto, 1648, *in*-4.]

25829. De Morte Ludovici Borbonii, Principis Condæi, Epiſtolæ duæ Gallicè ſcriptæ à Franciſco BERGIER, è Societate Jeſu, & in Latinum converſæ à Ludovico de Saligny, ex eadem Societate : *Pariſiis*, 1689, *in*-12.

25830. ☞ Les Honneurs rendus à la mémoire de Louis de Bourbon, Prince de Condé, premier Prince du Sang, dans l'Egliſe de Notre-Dame de Paris : *Paris*, Michallet, 1687, *in*-4.]

25831. ☞ Relation de la Pompe funèbre faite dans la Sainte-Chapelle de Dijon, après la mort de Louis de Bourbon, Prince de Condé ; par Eſtienne MOREAU, Avocat Général de la Chambre des Comptes : *Dijon*, Palliot, 1687, *in*-4.]

25832. Oraiſons funèbres du même : *Paris*, 1687, *in*-4.

Noms de ceux qui ont compoſé ces Oraiſons funèbres, rangés ſelon le temps qu'ils les ont prononcées. Jacques-Benigne BOSSUET, Evêque de Meaux. Henri FÉLIX, Evêque de Challon-ſur-Saône. Louis BOURDALOUE, Jéſuite. Iſaac MARTINEAU, Jéſuite. Laurent JUILLARD DU JARRY.

☞ Dans le *Recueil des Oraiſons funèbres de M. Boſſuet*, Edition de 1762, l'Abbé LEQUEUX a mis un *Abregé de la Vie du Prince.*]

☞ Autres Oraiſons funèbres : *in*-4.

Par Guillaume D'AUBENTON, Jéſuite, prononcée dans l'Egliſe des Jéſuites de Dijon ; par Hiérôme LOPEZ, Chanoine Théologal de Bordeaux.]

25833. Eloge du Prince de Condé ; par Charles PERRAULT.

Cet Eloge eſt imprimé au tom. I. des *Eloges des Hommes illuſtres*, *pag.* 23 : *Paris*, 1700, *in-fol.*

25834. ☞ Eſſai ſur la Vie du grand Condé ; par M. Maizière DE MONTVILLE, Chanoine de Bordeaux.

Cet Eſſai eſt imprimé dans le *Recueil des Mémoires de l'Académie de Montauban.*]

= Hiſtoire de la Vie & des Actions du Prince de Condé ; (par Pierre COSTE).

Voyez ci-devant, *Règne de Louis XIV.* [année 1686, N.° 24226.]

25835. Mémoires pour ſervir à l'Hiſtoire de

M. le Prince : *Cologne*, P. Marteau, (*Amſterdam*), 1693, *in*-12. 2 vol.

Ces Mémoires, qui ont été publiés par de la Bruhe, contiennent la Relation de la Campagne de Rocroy, en 1643, & de celle de Fribourg, en 1644; par Jean DE LA CHAPELLE-MILON; & l'Hiſtoire du Siége de Dunkerque, par Jean-François SARRASIN, de l'Académie Françoiſe, qui ſe trouvent auſſi dans l'Hiſtoire écrite par Pierre Coſte.

☞ Vie du même; par M. DESORMEAUX.]

☞ Autre Vie; par M. TURPIN.

Voyez ces deux belles *Vies*, ci-devant, N.os 24127 & 24128.]

25836. ☞ Portrait hiſtorique du grand Condé.

Cette Pièce & la ſuivante ſe trouvent dans le *Recueil* C. *in*-12.]

25837. ☞ Parallèle de M. le Prince & de M. de Turenne.]

25838. ☞ Comparaiſon d'Alexandre, de Céſar & de M. le Prince; par Jean DE LA FONTAINE.

Cette Comparaiſon ſe trouve dans les *Œuvres poſthumes* de cet Auteur : *Paris*, 1696, *in*-12. La Fontaine eſt mort en 1695.]

25839. Laudatio funebris Henrici Julii Borbonii; dicta ab Adamo ROGIER, Profeſſore Rhetorices Divione : *Divione*, Reſſayre, 1710, *in*-12.

25840. Oraiſon funèbre de Henri-Jules de Bourbon, Prince de Condé; par Honoré GAILLARD, Jéſuite : *Paris*, 1709, *in*-4.

25841. ☞ Diſcours moral ſur les vertus de Louis de Bourbon, Duc d'Enguien, Prince du Sang, Gouverneur de Bourgogne; compoſé par Meſſire Thibauld-Gaſpard THIERY, Conſeiller du Roi en ſes Conſeils, & ſon Avocat Général au Parlement de Dijon : *Dijon*, 1710, *in*-4.]

25842. ☞ Oraiſon funèbre de Madame Anne Palatine de Bavière, Princeſſe Douairière de Condé, prononcée à Trévoux; par le P. Dominique DE COLONIA, Jéſuite, le 13 Avril 1723 : *Paris*, Ganeau, 1723, *in*-4.]

25843. ☞ Oraiſon funèbre de Louis-Henri de Bourbon, Prince du Sang, Prince de Condé, Pair & Grand-Maître de France, Gouverneur de Bourgogne, prononcée en l'Egliſe Cathédrale de Dijon, le 9 Mars 1740, par M. Louis CARRELET, Prêtre, Docteur en Théologie, Curé de la Paroiſſe de Notre-Dame de cette Ville : *Dijon*, 1740, *in*-4.]

25844. ☞ Deſcription de la Pompe funèbre faite dans l'Egliſe de la Sainte-Chapelle de Dijon, le 13 Décembre 1740, après la mort de Louis Henri, Duc de Bourbon; par Charles LE JOLIVET : *Dijon*, Defay, 1741, *in*-4.]

25845. ☞ Genethliacon Sereniſſimi Principis, Ludovici Henrici Ducis Borbonii filio Principi Condæo; auctore Franciſco OUDIN, è Societ. Jeſu : *Divione*, Marteret, 1736, *in*-4. 1737, *in*-8.

On trouve à la fin de la ſeconde Edition, la Traduction de cette Pièce, en Vers François; par l'Abbé Philippe-Louis JOLY, Chanoine de la Chapelle aux Riches de Dijon.]

25846. ☞ Oraiſon funèbre de Madame la Princeſſe de Condé (Rohan-Soubiſe), prononcée à Paris, le 7 Mai 1760, dans l'Egliſe des Religieuſes de l'Aſſomption de la rue S. Honoré; par M. l'Abbé DE CLOZET : *Paris*, Prault, 1760, *in*-4.]

Cinquième Branche de Bourbon, Princes de Conty, iſſus des Princes de Condé.

Première Branche.

25847. Oraiſon funèbre de François de Bourbon, Prince de Conty, ſecond fils de Louis I, de Bourbon, Prince de Condé; par Henri LE MAIRE, Curé de ſaint Sulpice : *Paris*, Huby, 1614, *in*-8.

25848. Éloge de Louiſe-Marguerite de Lorraine, Princeſſe de Conty; par Hilarion DE COSTE.

Cet Eloge eſt imprimé au tom. II. de ſon *Recueil des Eloges des Reines*, &c. *Paris*, 1730, *in*-4. Cette Princeſſe eſt morte en 1651.

Seconde Branche.

25849. Généalogie des Princes de Conty, depuis Armand de Bourbon, Prince de Conty, ſecond fils de Henri II. de Bourbon, Prince de Condé, juſqu'à préſent.

Cette Généalogie eſt imprimée dans le Père Anſelme, Chap. XII. §. 5. [Edit. de 1726, tom. I. *pag.* 345.]

25850. ☞ Réjouiſſance de l'Infanterie Dijonnoiſe, pour la Naiſſance de M. le Prince de Conty : *Dijon*, Spirinx, 1630, *in*-4.]

25851. ☞ Hiſtoire de la Converſion du Prince de Conty, & ſes ſuites.

Elle ſe trouve : 1.° dans l'Avertiſſement des *Lettres* de ce Prince, au Père Deſchamps, Jéſuite : 1689, *in*-12. 2.° dans la *Vie de M. Pavillon, Evêque d'Alet* (ſon Directeur), ci-devant, *tom. I.* N.° 9250 : & 3.° dans celles des quatre *Evêques*; (par Jérôme BESOIGNE :) *Utrecht* (*Paris*) 1756, *in*-12. 2 vol.]

25852. Oraiſon funèbre d'Armand de Bourbon, Prince de Conty; par Gilbert DE CHOISEUL, Evêque de Comminges : *Paris*, Vitré, 1666, *in*-4.

Ce Prince eſt mort [à Pézenas] en 1666, & Gilbert de Choiſeul eſt mort Evêque de Tournay, en 1689.

25853. * Autre du même; par Jean-Léonard GEAY, Dominicain : *Pézenas*, 1666, *in*-4.

25854. Abrégé de la Vie du même Prince; par Joſeph DE VOISIN, Docteur en Théologie, ſon Aumônier.

Cet Abrégé eſt imprimé avec ſa *Défenſe du Livre du Prince de Conty, contre la Comédie* : *Paris*, 1671; *in*-4. L'Auteur eſt mort en 1685.

25855. Oraiſon funèbre d'Anne-Marie Martinozzi, Princeſſe de Conty ; par Gabriel DE ROQUETTE, Evêque d'Autun : *Paris*, 1672, *in*-4.

Cette Princeſſe, qui étoit [nièce du Cardinal Mazarin], femme d'Armand, Prince de Conty, eſt morte en 1672.

☞ Dans le Catalogue des Ouvrages de M. Nicole, qui eſt à la tête de ſa Vie, (par l'Abbé Goujet), imprimée *in*-12. en 1733, & réimprimée avec des augmentations en 1767, il eſt dit que Pierre NICOLE eſt Auteur de cette Oraiſon funèbre ; & dans cette Vie, (*pag.* 247 de la 2e Ed.) on lit qu'*au moins de célèbres Auteurs lui en attribuent la compoſition*. Cela eſt dit d'après M. de la Mare, dans ſes Mémoires manuſcrits, en 1672.]

25856. Oraiſon funèbre de François-Louis de Bourbon, Prince de Conty ; par Jean-Baptiſte MASSILLON, Prêtre de l'Oratoire : *Paris*, 1709, *in* 4. & *in*-12.

Ce Prince, qui étoit le ſecond fils d'Armand Prince de Conty, eſt mort en [1709.] Le Père Maſſillon a été depuis nommé à l'Evêché de Clermont, [en 1717, & eſt mort en 1742.]

25857. Mémoires hiſtoriques ſur la Vie de ce Prince ; par Jean DE LA CHAPELLE, de l'Académie Françoiſe.

Ces Mémoires ſont imprimés avec ſa *Pompe funèbre* : *Paris*, [1709], *in*-4.

25858. ☞ Factums du Procès entre M. le Prince de Conty & Madame la Ducheſſe de Nemours.

C'eſt au ſujet de l'exécution du Teſtament fait en faveur de M. le Prince de Conty, par M. de Longueville ſon Couſin-germain, au préjudice de Madame de Nemours, ſœur conſanguine de M. de Longueville, le 7 Octobre 1668.]

25859. ☞ Deux Plaidoyers, l'un de 1696, l'autre de 1698, dans la même cauſe ; par M. D'AGUESSEAU, (alors) Avocat Général.

Ils ſe trouvent, tom. III. de ſes *Œuvres*, *pag.* 249 & 403 : *Paris*, 1762, *in*-4.]

Sixième Branche de Bourbon, Comtes de Soiſſons, iſſus des Princes de Condé.

25860. Généalogie des Comtes de Soiſſons, depuis Charles de Bourbon, Comte de Soiſſons, juſqu'à préſent.

Elle eſt imprimée dans Meſſieurs de Sainte-Marthe, Liv. XVII. & dans le Père Anſelme, Chap. XII. §. 5. [Edit. de 1726, tom. I. *pag.* 350.] Charles de Bourbon, Comte de Soiſſons, qui étoit fils du ſecond Lit de Louis I. de Bourbon, Prince de Condé, eſt mort en 1612.

25861. Larmes & regrets de la France, ſur la mort de Charles de Bourbon, Comte de Soiſſons, Pair & Grand-Maître de France : *Paris*, le Fevre, 1612, *in*-8.

25862. Oraiſon funèbre d'Anne de Montafié, Comteſſe de Soiſſons ; par François OGIER : *Paris*, 1652, *in*-4.

Cette Princeſſe, qui étoit femme de Charles de Bourbon, Comte de Soiſſons, eſt morte en 1643, & François Ogier en 1670.

25863. Eloge de la même ; par Hilarion DE COSTE.

Cet Eloge eſt imprimé au tom. II. de ſon *Recueil des Eloges des Reines, &c. pag.* 57 : *Paris*, 1630, *in*-4.

25864. Eloge funèbre de Louis de Bourbon, Comte de Soiſſons, Pair & Grand-Maître de France, fils de Charles de Bourbon, Comte de Soiſſons ; par Nicolas DENISE, Chanoine de Troyes : *Troyes*, 1642, *in*-4.

25865. Le Comte de Soiſſons, Nouvelle Galante : *Cologne*, le Jeune, 1699, *in*-12.

Quelques-uns prétendent que c'eſt l'Hiſtoire véritable du Comte de Soiſſons, tué à la Bataille de Sedan, en 1641. Iſaac CLAUDE, fils du Miniſtre de Charenton de ce nom, en eſt l'Auteur.

== Eloge de Louiſe de Bourbon, Ducheſſe de Longueville ; par Hilarion DE COSTE.

Voyez ci-devant, [N.° 25551.] Cette Ducheſſe étoit fille de Charles de Bourbon, Comte de Soiſſons.

ENFANS DE JEAN DE BOURBON, DUC DE VENDÔME.

Septième Branche de Bourbon, Ducs de Montpenſier.

25866. Généalogie des Ducs de Montpenſier, depuis Louis de Bourbon, Prince de la Roche-ſur-Yon, ſecond fils de Jean de Bourbon, Duc de Vendôme, en 1477.

Elle eſt imprimée dans Meſſieurs de Sainte-Marthe, Liv. XXVIII. & dans le Père Anſelme, Chap. XII. §. 6. [Edit. de 1726, *pag.* 353.]

25867. Eloge de Louis de Bourbon, ſecond du nom, premier Duc de Montpenſier ; par Pierre Bourdeille, Seigneur DE BRANTÔME.

Cet Eloge eſt imprimé au tom. III. de ſes *Capitaines François*, *pag.* 271 : *Leyde*, 1666, *in*-12. & au tom. I. des *Mémoires de Caſtelnau*, *pag.* 796 : *Paris*, 1659, *in-fol.*

25868. Vie de Louis de Bourbon, ſurnommé le Bon, premier Duc de Montpenſier, Pair de France, Souverain de Dombes (mort en 1582), depuis l'an 1536 juſqu'en 1579 ; par Nicolas COUSTUREAU, Sieur de Jaille, Préſident en la Chambre des Comptes de Bretagne, Intendant général de la Maiſon de Montpenſier ; miſe au jour avec des Additions, pluſieurs Lettres & autres Pièces ſervant à l'Hiſtoire ; par (Jean) du Bouchet, Chevalier de l'Ordre du Roi : *Rouen*, 1642, *in*-4. *Rouen*, 1645, *in*-8.

Le Préſident de Jaille s'eſt contenté de faire une Relation ſimple des choſes qu'il avoit vues ; elle en contient de conſidérables, arrivées pendant les premiers troubles de la Religion, en 1562, qui ne ſont point marquées par les autres Hiſtoriens. L'Auteur eſt mort en 1596.

☞ Cette Hiſtoire eſt fort courte. M. Couſtureau la compoſa à la prière de Henri de Bourbon, dernier Duc de Montpenſier & petit-fils de Louis de Bourbon. Ce Préſident étoit entré à ſon ſervice en 1562 ; & c'eſt ſur ce qu'il lui a ouï raconter qu'il fait ſon récit. Il commence au Voyage de Provence, en 1536. Le Duc de Bourbon avoit alors 23 ans. Il mourut le 23 Septembre 1582 ;

1582; mais ſon Hiſtoire ne va pas juſques-là. Elle finit en 1579; & c'eſt pour y ſuppléer que M. du Bouchet y a fait des Additions beaucoup plus amples que la Vie même. Elles conſiſtent en Lettres, Inſtructions & autres Pièces relatives au ſujet. La façon dont le Duc de Montpenſier ſurprit la Rochelle en 1562, eſt ce qu'il y a de plus remarquable, & ne ſe trouve point ailleurs.

Voyez la *Méth. hiſtor.* de Lenglet, *in*-4. *tom. IV. pag.* 162. = Le Gendre, *tom. II. pag.* 77.]

25869. Oraiſon funèbre de Henri de Bourbon, [deſcendant] de Louis I. Duc de Montpenſier; par Pierre FENOILLET (depuis Evêque de Montpellier): *Paris*, Thierry, 1608, *in*-8.

25870. Autre; par Jeſſé CANU, Roüennois, Ecolier: *Paris*, 1608, *in*-8.

25871. ☞ Conſolation à très-illuſtre & très-vertueuſe Princeſſe Madame la Ducheſſe de Montpenſier, ſur le trépas de M. ſon père; par Jean DE MONTEREUL: *Paris*, Rolin & Thierry, 1608, *in*-12.]

Autres Branches de Bourbon, Seigneurs de Carency, &c.

25872. Généalogie des Seigneurs de Carency, depuis Jean de Bourbon, Seigneur de Carency en Artois, juſqu'en 1458.

Elle eſt imprimée dans le Père Anſelme, Chap. XII. §. 8. [Ed. de 1726, tom. I. *p.* 359 *& ſuiv.*]

25873. Hiſtoire de Jean de Bourbon, Prince de Carency, Chambellan du Roi Charles VI. par Madame D'AULNOY: *Paris*, Barbin, 1692, *in*-12. *Ibid.* 1695, *in*-12. 3 vol. [*Paris*, Prault, 1729, *in*-12. 2 vol.]

Jean de Bourbon, Seigneur de Carency en Artois, qui étoit le troiſième fils de Jean de Bourbon I. Comte de la Marche, eſt mort en 1458. « C'eſt dommage » (dit Pierre Bayle, Note B. ſous le nom de *Nitard*, » dans ſon *Dictionnaire critique*), qu'on ne puiſſe per» ſuader au public que Madame (Marie-Catherine le » Jumel de Berneville, Comteſſe) D'AULNOY, (qui a » compoſé cette Hiſtoire), dont les Ouvrages ont été » imprimés tant de fois, mérite beaucoup de créance. » On s'eſt laiſſé prévenir (& avec raiſon) que ſes Ou» vrages ne ſont qu'un mélange de fictions & de vérités, » moitié Roman, moitié Hiſtoire; & l'on n'a point » d'autre voie de diſcerner ce qui eſt fiction d'avec les » faits véritables, que de ſçavoir par d'autres Livres, » ſi ce qu'elle narre eſt vrai. C'eſt un inconvénient qui » augmente tous les jours, par la liberté qu'on prend » de publier les amours ſecrettes, l'Hiſtoire ſecrette, &c. » de tels & tels Seigneurs fameux dans les Hiſtoires. Les » Libraires & les Auteurs ſont tout ce qu'ils peuvent » pour faire accroire que ces Hiſtoires ont été puiſées » dans des Manuſcrits anecdotes; ils ſçavent bien que » les intrigues d'amour, & telles autres avantures plaiſent davantage que des inventions. De-là vient que » l'on s'éloigne autant que l'on peut de l'air romaneſque » dans les nouveaux Romans; mais par-là l'on répand » mille ténèbres dans l'Hiſtoire véritable ». Cette Réflexion, quoique longue, m'a paru ſi judicieuſe & ſi convenable à bien des Nouvelles hiſtoriques inſérées dans cette Bibliothèque, que je n'ai pas cru devoir l'omettre.

25874. Généalogie des Seigneurs de Préaux, depuis Jacques de Bourbon, premier du nom, Seigneur de Préaux, juſqu'en 1417.

Généalogie de Charles, Bâtard de Bourbon, Baron de Caudes-Aigues & de Malauſe, fils naturel de Jean II. Duc de Bourbon, mort en 1502.

Généalogie de Pierre de Bourbon, Bâtard de Liége, Seigneur de Buſſet, fils naturel de Louis de Bourbon, Evêque de Liège, mort en 1529.

Généalogie de Jacques, Bâtard de Vendôme, Chevalier, Seigneur de Bonneval, de Vançay, & de Ligny, fils naturel de Jean de Bourbon, ſecond du nom, Comte de Vendôme, mort en 1524.

Ces quatre Généalogies ſont imprimées dans le Père Anſelme, Chap. XII. §. 9, 10, 11 & 12. [Edit. de 1726, tom. I. *pag.* 359 & *ſuiv.*]

☞ On trouve dans cette dernière Edition deux Branches de plus; ſçavoir, celle des Vicomtes de *Lavedan*, & celle des Barons de *Baſian*.]

ARTICLE IV.

Généalogies des Princes Etrangers, prétendus iſſus du Sang de France.

25875. PRINCIPUM Haſpurgi-Auſtriacorum Stemma, Origo, Geſta, à Pharamundo Francorum Rege ad hæc uſque tempora deducta; auctore Theoderico PIESPORDIO; Alberto & Iſabellæ Belgarum Principibus à ſecretis: *Bruxellis*, 1616, *in-fol.*

« Cet Auteur a entrepris de faire deſcendre la Mai» ſon d'Autriche, de mâle en mâle, du Roi Pharamond, » & d'aſſurer par-là au Roi d'Eſpagne le Droit de Suc» ceſſion à la Couronne de France, ce qui a été réfuté » avec autant de briéveté que d'éloquence, par le cé» lèbre Claude Fabry de Peireſc ». Gaſſendi, au Liv. III. de la *Vie de Peireſc*, *pag.* 334. Il avoue que la Maiſon d'Autriche deſcend des Princes de Habſbourg, & que ces Princes deſcendent par mâles des Rois de France; mais il prétend faire voir, par les Actes de l'Abbaye de Mure, imprimés par ſes ſoins, que ceux de la Maiſon d'Autriche ne deſcendent que par les femmes des Princes de Habſbourg. [Ces opinions ont été depuis réfutées, ſur-tout par le P. Hertgott, ci-après.]

25876. ☞ Relationes Hiſtoricæ, Haſpurgicæ, Auſtriacæ, ſeu de medio quo Domus Auſtriaca Provinciis adaucta fuerit, quid à tempore Caroli Magni augmenti, & quid decrementi Imperium viderit, & qualiter Imperatores, Reges, Electores & Principes Europæ Domui Auſtriacæ ſint cognati, & quomodo ſingulorum Genealogia materno genere in Rudolphum poſſit derivari; per Leonardum WURFBAIN: *Noribergæ*, Endrers, 1636, *in-fol.*

Cet Ouvrage eſt en Langue Allemande.]

25877. Mſ. Réfutation de l'impoſture & fauſſeté de Thierry Pieſpord, touchant la première Origine de la Maiſon d'Autriche; par André DU CHESNE: *in-fol.*

Cet Ouvrage eſt conſervé entre les Manuſcrits de M. Dupuy, num. 665.

25878. ☞ De la vraie Origine de la Maiſon

Digitized by Google

d'Autriche ; par Théodore GODEFROY : *Paris*, 1624, *in*-4.

L'Auteur détruit, entre autres choſes, l'opinion de ceux qui font deſcendre cette illuſtre Maiſon de Théodebert II. fils naturel de Childebert II. Roi d'Auſtraſie.]

25879. ☞ Mſ. Le même Ouvrage, augmenté : 1638, *in-fol.*

Cet Exemplaire eſt conſervé dans la Bibliothèque du Roi. Il eſt relié avec le *Stemma Auſtriacum* de Chifflet, & l'*Alſatia Vindicata* du même.

Dans la Bibliothèque de la Ville de Paris, parmi les Manuſcrits de MM. Godefroy, on trouve deux Exemplaires de cet Ouvrage *in-fol.* num. 522 & 523, datés de 1628 & 1629.]

25880. Ad Vindicias Hiſpanicas Lumina nova prærogativa, hoc eſt de Origine Domûs Auſtriacæ, adversùs Marcum Antonium Dominicy ; auctore Joanne-Jacobo CHIFFLETIO, Doctore Medico, Equite Aurato : *Antverpiæ*, 1647, *in-fol.*

Ce même Traité eſt imprimé parmi ſes *Opera hiſtorica & politica : Antverpiæ*, 1650, *in-fol.*

25881. Mſ. La véritable Origine de la Maiſon de Lorraine & d'Autriche ; avec une Critique contre Jean-Jacques Chifflet ; par THIERRY, Conſeiller de Charles III. Duc de Lorraine : *in*-8.

Le Père Benoiſt de Toul, Capucin, qui en [avoit] un Exemplaire, écrit de la main de l'Abbé de Riguet, a écrit dans une Lettre, que ce petit Ouvrage eſt excellent, & que le Père Vignier s'en eſt ſervi.

25882. Table généalogique des très-illuſtres Maiſons de France, d'Alſace, de Lorraine, tant ancienne que moderne, d'Auſbourg, de Haſbourg, Autriche, Brabant, Luxembourg, Champagne, Bar-le-Duc, Joinville, &c. avec leurs Deſcendans, Alliances & Armes de leurs Familles ; le tout recueilli & dreſſé ſur fidèles Hiſtoires, Chartres & autres Pièces authentiques ; par D.P.D.S.C.R.F. en cinq feuilles : *Paris*, Boiſſeau, 1649, *in-fol.*

Les lettres initiales ſignifient Dom PIERRE de ſaint Charles, Religieux Feuillent.

25883. La véritable Origine de la Maiſon d'Alſace, de Lorraine, d'Autriche, de Bade & de pluſieurs autres ; avec les Tables Généalogiques des Deſcentes & des Branches deſdites Maiſons, depuis l'an de Jéſus-Chriſt 600 juſqu'à préſent ; le tout juſtifié par Titres, Chartres, &c. (par Jérôme VIGNIER, Prêtre de l'Oratoire) : *Paris*, Méturas, 1649, *in-fol.*

La même, avec des Additions & des Notes manuſcrites : *in-fol.*

Cette Généalogie eſt conſervée dans la Bibliothèque du Roi, entre les Manuſcrits de M. de Gaignières. Jérôme Vignier eſt mort en 1661. Il y a bien des fautes de Chronologie dans ſon Ouvrage ; il y en a auſſi quelques-unes qui regardent les Généalogies, par rapport à la Maiſon d'Autriche. M. Vyon d'Hérouval l'a redreſſé.

☞ « Le Père Sirmond, Jéſuite, avoit fait dire au » Duc de Lorraine, qu'il avoit découvert une Généalogie » de ſa Maiſon, dans laquelle, ſans faire mention de » Godefroy de Bouillon, il trouvoit deux Empereurs. » Mais comme ce Prince étoit entêté de ſa Généalogie » de Bouillon, il rebuta cette propoſition. Or cette Gé- » néalogie eſt la même que le Père Jérôme Vignier a » depuis dérivée de la Maiſon d'Alſace ; de laquelle » encore qu'on ait écarté Godefroy de Bouillon, elle » n'en eſt pas moins éclatante, puiſque par cette deſ- » cendance, il ſe vérifie que la Maiſon de Lorraine a » une origine commune avec celle d'Autriche ». *Mémoires manuſcrits* de M. Philibert de la Mare.]

25884. * Mſ. Remarques de René PIHAN, ſur l'Origine de la Maiſon de Lorraine & ſur ſes progrès.

Elles [étoient] entre les mains de M. le Comte de Souillac. L'Auteur y combat le ſentiment du P. Vignier.]

25885. ☞ Mſ. Preuves des degrés de la Généalogie d'Alſace ; par M. MAÛLJEAN, Conſeiller de Lorraine.

Ce Manuſcrit a été entre les mains de M. Lancelot, qui en parle dans ſes Extraits, à la Bibliothèque du Roi.]

25886. Stemma Auſtriacum millenis ab hinc annis, Hieronymus VIGNIER, Congregationis Oratorii Preſbyter, priores novem gradus elucubravit ; Joannes-Jacobus CHIFFLETIUS aſſeruit atque illuſtravit : *Antverpiæ*, 1650, *in-fol.*

25887. De variis Principum Genealogiis adversùs Joannem-Jacobum Chiffletium ; auctore Jacobo-Alexandro TENNEURIO.

Ce Diſcours eſt imprimé dans ſon Traité, intitulé : *Veritas vindicata adversùs Joannis-Jacobi Chiffletii Vindicias Hiſpanicas : Pariſiis*, 1651, *in-fol.*

25888. Tenneurius expenſus ; ejus calumniæ palam repulſæ ; auctore Joanne-Jacobo CHIFFLETIO : *Antverpiæ*, 1652, *in-fol.*

25889. In Stemma Auſtriacum Joannis-Jacobi Chiffletii ; Animadverſiones Davidis BLONDELLI.

Ces Remarques ſont imprimées dans la Préface Apologétique, *Aſſertionis Domûs Francia XXX.* 4 : *Amſtelodami*, 1655, *in-fol.*

25890. Imago Francici Everſoris, Davidis Blondelli, Miniſtri Calviniſtæ, Clypei Auſtriaci Liber prodromus ; auctore Joanne-Jacobo CHIFFLETIO : *Antverpiæ*, 1655, *in-fol.*

25891. Diſcours ſur les différentes opinions de l'Origine plus apparente de l'auguſte Maiſon d'Autriche.

Ce Diſcours de Charles DE COMBAULT, Baron d'Auteuil, eſt imprimé avec ſon Traité, intitulé : *Le vrai Childebrand : Paris*, 1659, *in*-4.

25892. Tractatus de Origine, Antiquitate ac Nobilitate Domûs Auſtriacæ & Familiæ, necnon de ejus cum Borbonia Regum Francorum Sobole, eodem tempore : *Œnoponti*, 1660, *in-fol.* 2 vol.

Ce Traité a été fait dans une autre vue que ceux de Pieſpord & de Chifflet, en faveur de la Maiſon d'Autriche.

25893. Joannis-Ludovici SCHONLEUBEN, Carniolo Labacenſis, Theologiæ Doctoris, Diſſertatio Polemica de primâ origine auguſtiſſimæ Domûs Haſpurgo-Auſtriacæ ; in qua diverſæ opiniones Auctorum ventilan-

Digitized by Google

tur, & vera origo à Carolo Magno Imperatore, ejusque Majoribus Franco-Germanis, cum multiplici prærogativâ participati Sanguinis ante alios Europæos Principes ostenditur & solidè probatur : *Labaci*, Mayr, 1680, *in fol.*

☞ Toutes ces idées de descendance de la première & seconde Race de nos Rois, sont aujourd'hui abandonnées, avec raison.]

25894. ☞ Arbor Aniciana; auctore Joanne SEYFRID, Abbate Benedictino.

Gaspard SCIOPPIUS fit imprimer en 1651, une petite Dissertation pour réfuter Seyfrid.

Richard STRINNIUS a aussi écrit un Livre intitulé : *Anti-Anicianus*, contre les fables de ceux qui veulent que S. Benoist & la Maison d'Autriche soient de l'ancienne famille Romaine des Aniciens; mais il est resté en Manuscrit dans la Bibliothèque de l'Empereur, & Lambecius devoit y répondre dans les Prolégomènes des Annales d'Autriche qu'il promettoit.

Voyez le *Dictionnaire* de Bayle, sur le mot *Anicius*.]

25895. ☞ Origines Serenissimæ ac potentissimæ Familiæ Habsburgo-Austriacæ; à Joanne-Georgio ECCARDO : *Lipsiæ*, 1721, *in-fol.*]

25896. ☞ Marquardi HERRGOTT Genealogia diplomatica Gentis Habsburgicæ : *Viennæ Austriacorum*, 1737, *in-fol.* 3 vol.

C'est le plus sçavant Ouvrage qui ait été fait à ce sujet. On y a produit quantité de Pièces qui n'avoient jamais vu le jour. Les commencemens de l'illustre Maison d'Autriche se perdent dans l'antiquité, & ont donné lieu à bien des conjectures, sur-tout depuis Gontran-le-Riche, neuvième aïeul de Rodolphe de Habsbourg, qui monta sur le trône Impérial en 1273. Le P. Herrgott, par des conjectures aussi raisonnables que sçavantes, remonte encore neuf degrés, & fait sortir la Maison d'Autriche d'Eticho ou Athic, Duc d'Alsace, au septième Siècle, en perfectionnant le Système du Père Vignier, & profitant des travaux de M. Eccard. Il a publié depuis 3 vol. *in-fol.* (*Viennæ Austriacorum*, 1750, &c.) sur les *Monumens de la Maison d'Autriche*, & ils doivent être suivis de trois autres.]

25897. ☞ Histoire Généalogique de la Maison d'Autriche, depuis son origine jusqu'à présent; par Laurent KRAFFT : *Bruxelles*, 1744 & 1745, *in-fol.* 3 vol. fig.]

25898. ☞ Systemata varia de Origine Habsburgicorum, eorumque Genealogia; auctore Jo. Daniele SCHOEPFLINO.

Ce Morceau important se trouve *pag.* 460 du tom. II. de l'*Alsatia illustrata : Colmariæ*, 1761. C'est la suite de ce qui est dit dans le tom. I. *pag.* 753, sur le commencement de la famille d'Etichon, Duc d'Alsace, au septième Siècle, réputé Chef des Maisons de Habsbourg ou d'Autriche, de Lorraine & de Bade. L'Auteur, dans le Tome II. discute sur la Généalogie de la Maison de Habsbourg, non-seulement les anciens Ouvrages qui étoient pleins de fables & d'imaginations, mais encore ceux de Vignier, d'Eccard & d'Herrgott, à la lumière de plusieurs titres d'Alsace, où les Ancêtres de la Maison d'Autriche ont eu autrefois des établissemens considérables.]

25899. ☞ Merovea, sivè origines familiarum Brandeburgiæ & Zollerensis in Germania, Columniæ & Collaltæ in Italiâ, à Regibus Francorum Meroveis; auctore Jac. ZABARELLA : *Patavii*, 1660, *in fol.*]

25900. ☞ Dialogues des trois Etats de Lorraine sur la nativité du Prince Charles de Lorraine, fils du Duc François; avec la Généalogie de tous les Rois & Ducs d'Austrasie, dite Lorraine; par Edmond DU BOULLAY, dit Clermont : *Strasbourg*, 1543, *in-fol.*]

25901. Genealogia Ducum Lotharingiæ & Brabantiæ, ex prosapiâ sancti Caroli Magni Imperatoris.

Elle est imprimée dans la première partie de la Chronique de Nivelle, *pag.* 119, du *Faux-Childebrand* de Chifflet : *Bruxelles*, 1659, *in-4.*

25902. Genealogia Lotharingorum Principum; auctore Symphoriano CHAMPIER; *Lugduni*, 1537; *in-fol.*

Cet Auteur est le premier des modernes qui ait imprimé que la Maison de Lorraine descendoit en droite ligne de la seconde Race des Rois de France.

☞ *Voyez* le Gendre, *tom. II. pag.* 96. = *Méth. hist.* de Lenglet, *in-4. tom. IV. pag.* 444.]

25903. Stemmatum Lotharingiæ ac Barri Ducis Tomi, ab Antenore Trojano ad Caroli III. Ducis tempora, in quibus præterea habes rerum ubique gentium gestarum perutile Compendium chronologicum; auctore Francisco DE ROSTERES, Archidiacono Tullensi : *Parisiis*, Chaudière, 1580, *in-fol.*

Cet Auteur est mort en 1607. Son Livre est plein de faux titres, suivant le Procès-verbal du pardon que l'Auteur demanda au Roi Henri III. qui se trouve à la page 406 du tome II. de la *Satyre Menippée*, de l'Edition de 1711. L'Auteur ajouta de son chef plusieurs clauses aux titres qui sont au-devant de cette Histoire. On peut aisément le reconnoître, en les confrontant avec ceux qui se trouvent dans les *Annales de Trèves* de Brouwerus. C'est ce qui fit condamner cet Ouvrage; & l'Auteur fut envoyé à la Bastille, pour avoir employé dans son Livre plusieurs choses opposées à la vérité de l'Histoire, & contre l'honneur & la réputation des Rois de France. Il fut amené le 16 Avril 1583, en présence du Roi, dans son Conseil, où il fit amende-honorable. Il avoit composé cet Ouvrage en faveur de la Maison de Lorraine; & il y soutenoit que la Couronne de France appartenoit à cette Maison, comme issue de Clodion & de la Maison de Charlemagne. Ce fut pour réfuter ces fausletés que fut écrit le Traité suivant.

☞ *Voyez* sur l'Ouvrage de Rosières, la *Méth. hist.* de Lenglet, *in-4. tom. II. pag.* 302 : *tom. IV. pag.* 444. = *Mém.* de l'Etoile, *tom. I. pag.* 162. = *Hist.* de Thou, *tom. IX. pag.* 70. = *Satyre Menippée, tom. I. p.* 122 : *tom. II. pag.* 405. = *Struvius, pag.* 477.]

25904. Discours du droit prétendu par ceux de la Maison de Guise à la Couronne de France : 1583, *in-8.*

Ce Discours, composé par Philippe DE MORNAY, Sieur du Plessis, est aussi imprimé au Tome I. des *Mémoires de la Ligue, pag.* 46 : 1590, *in-8.*

« Nicolas Vignier, de Bar-sur-Seine, avoit fait des » Observations sur l'origine de la Maison de Lorraine, » par lesquelles il détruisoit les contes fabuleux de Ri» chard de Wasebourg, Archidiacre de Verdun, & de » François de Rosières, Archidiacre de Toul; mais cet » Ecrit lui fut dérobé pendant la vie ». Antoine Teissier, au tome IV. de ses *Additions aux Eloges des Hommes illustres* de M. de Thou.

☞ Il répond à un Livre fait en 1584, intitulé : *Gé-*

néalogie de ceux de Lorraine & de Bar, écrit en Latin par François de Roſières de Barleduc, Archidiacre de Toul, lequel, pour favoriſer les prétentions des Guiſes, fait deſcendre la Maiſon de Lorraine d'un Albéric, ſecond fils de Clodion, ſur lequel il prétend que Mérovée uſurpa la Couronne, & encore de Charlemagne par Charles Duc de Lorraine, frère de Lothaire, ſur lequel Hugues Capet uſurpa la Couronne après la mort de Louis le Fainéant, neveu dudit Charles. Il fait voir que la première deſcendance eſt imaginaire, & que la ſeconde ne venoit que par femmes; elle eſt totalement détruite par la Loi Salique. Le Roi commit M. Brulart pour faire le procès à Roſières; puis il lui accorda grace, ſauf à faire amende honorable, ſe reconnoître criminel de lèze-Majeſté, & révoquer par contraire écrit le Livre qu'il avoit fait.]

25905. ☞ Lettre ſur l'Ouvrage de François de Roſières. *Mercure*, 1749, *Juillet.*]

25906. Origine, Généalogie & Démonſtration de cette excellente & héroïque Maiſon de Lorraine & de Guiſe & dépendance, avec pluſieurs excellens & hauts Faits des Ducs, &c. *Paris*, 1589, *in*-8.

Libelle ſéditieux contre la Maiſon de France.

25907. Généalogie des Ducs de Lorraine, fidèlement recueillie de pluſieurs Hiſtoires & Titres authentiques; par Théodore GODEFROY, Avocat au Parlement: *Paris*, 1684, *in*-4.

☞ *Voyez* la *Méth. hiſt.* de Lenglet, *in*-4. *tom. IV. pag.* 445.]

Mſ. Origines de la Maiſon de Lorraine, avec les Preuves; par le même: *in-fol.*

Ce Manuſcrit [étoit] conſervé dans la Bibliothèque de M. Colbert, num. 2245, [& eſt aujourd'hui dans celle du Roi: il y en a auſſi un Exemplaire] dans la Bibliothèque des Minimes de Paris, num. 96. Ces Origines ſont plus amples que l'Imprimé, l'Auteur ayant eu deſſein d'en donner une nouvelle Edition. Il a fait cet Ouvrage contre l'opinion de ceux qui font deſcendre la Maiſon de Lorraine en ligne directe maſculine de l'Empereur Charlemagne. L'Auteur ſoutient au contraire, qu'elle deſcend de Gérard d'Alſace; & ſon ſentiment a été ſuivi par les meilleurs & les plus fidèles Hiſtoriens & Généalogiſtes, comme par le Père Vignier, Louis Chantereau le Févre, [& D. Auguſtin Calmet.]

25908. Mſ. Réfutation de la prétendue Origine de la Maiſon de Lorraine, que l'on veut faire deſcendre de la Maiſon de Charlemagne, contre Jean-Jacques Chifflet: *in-fol.*

Cette Réfutation [de Théodore GODEFROY,] eſt conſervée à Paris dans la Bibliothèque des Minimes, num. 86.

☞ On en trouve un autre Exemplaire indiqué num. 3681 du Catalogue imprimé de M. Godefroy.]

25909. ☞ Lettre où l'on examine ſi les premiers Landgraves de Thuringe deſcendoient en ligne maſculine de Charles, Duc de Baſſe-Lorraine, que Hugues Capet fit exclure de la ſucceſſion à la Couronne de France. *Mercure*, 1722, *Juin.*]

25910. ☞ La Clef Ducale de la Maiſon de Lorraine, avec un Catalogue des Saints & Saintes de Lorraine, & une Explication de l'Ecu de Lorraine: *Nancy*, 1663, *in-fol.*]

25911. L'Origine de la très-illuſtre Maiſon de Lorraine, avec un Abrégé de l'Hiſtoire de ſes Princes; par BENOIST (PICARD) de Toul, Capucin: *Toul*, 1704, *in*-12.

Le ſtyle de cet Auteur eſt négligé; il a peu d'ordre & de méthode; mais ſes ſentimens ſont juſtes & mieux appuyés que ceux des autres Hiſtoriens Lorrains, ſelon M. l'Abbé Lenglet.

☞ Il y a à la tête de ce Livre une Notice de l'ancienne Province ou Comté de Chaumontois.

Voyez le *Journ. de Verdun, Novemb.* 1712: *Avril* 1713. = La *Méth. hiſt. in*-4. de Lenglet, *tom. II. p.* 303: *tom. IV. pag.* 445. = *Journ. des Sçav. Juin*, 1705.]

25912. Mſ. Critique & Réfutation de l'Ouvrage du P. Benoît; par François DE CAMPS, Abbé de Signi.

Cette Critique [étoit] conſervée au volume de ſes *Remarques critiques ſur les Ecrivains Lorrains*, dans la Bibliothèque de l'Auteur, [& eſt aujourd'hui dans celle de M. de Béringhen.]

25913. Traité hiſtorique & critique ſur l'Origine de la Maiſon de Lorraine, avec les Chartes ſervant de preuves aux Faits avancés dans le corps de l'Ouvrage, & l'Explication des Sceaux, des Monnoies & Médailles des Ducs de Lorraine; par le Sieur DE BALEICOURT: *Berlin*, 1711, *in*-8.

Louis-Charles Hugo, Prémontré, s'eſt déguiſé ſous ce nom; il a fait imprimer cet Ouvrage à Nancy. Son Livre eſt mieux écrit que celui du Père Benoiſt; mais il eſt rempli de traits hardis & ſéditieux; ce qui a été cauſe qu'il a été flétri par Arrêt du Parlement de Paris, du 17 Décembre 1712, avec un autre du même Auteur, intitulé: *Réflexions ſur deux nouveaux Ouvrages concernant l'Hiſtoire de la Maiſon de Lorraine*; & celui de Jean Muſſey, qui a pour titre: *La Lorraine ancienne & moderne.*

☞ *Voyez* le *Journ. de Verdun*, 1713, *Mars*, Art. 2. = *Biblioth.* de Clément, *tom. II. pag.* 374. = *Méth. hiſt. in*-4. de Lenglet, *tom. II. pag.* 303, & *tom. IV. pag.* 446.]

25914. Mſ. Critique & Réfutation du Livre du Sieur de Baleicourt; par François DE CAMPS, Abbé de Signi.

Cette Critique eſt conſervée au volume de ſes *Remarques critiques ſur les Hiſtoriens Lorrains*, dans la Bibliothèque de [M. de Béringhen.]

25915. Supplément à l'Hiſtoire de Lorraine, imprimée à Toul en 1704, avec des Remarques du Père BENOIST, ſur le Traité hiſtorique & critique ſur l'Origine & la Généalogie de la Maiſon de Lorraine, &c. *Toul*, 1712, *in*-12. [*Ibid.* Rolin, 1713, *in*-8. 2 vol.]

25916. La Lorraine ancienne & moderne, ou l'ancien Duché de la Moſellane, véritable origine de la Maiſon Royale & du Duché de Lorraine; avec un Abrégé de l'Hiſtoire de chacun de ſes Souverains; par Jean MUSSEY, Prieur-Curé de Longwic: 1712, *in*-8.

Cet Auteur ſuit à peu près le faux ſyſtême de François de Roſières. Il a fait imprimer ſon Ouvrage à Nancy.

25917. Réflexions ſur deux Ouvrages nou-

vellement imprimés concernant l'Hiſtoire de la Maiſon de Lorraine : 1712, *in*-12.

Ces Réflexions, imprimées à Nancy, ſont du Père Louis-Charles Hugo, Prémontré.

25918. ☞ Réplique (du P. Benoist,) aux deux Lettres qui ſervent d'Apologie du Traité hiſtorique ſur l'origine de la Maiſon de Lorraine

Elle eſt à la fin du *Supplément*, &c. Edition de 1713, ci-devant, N.° 25915.]

25919. Mſ. Critique & Réfutation du Livre de Jean Muſſey, Prieur-Curé de Longwic; par François de Camps, Abbé de Signi.

Cette Critique eſt conſervée au volume de ſes *Remarques critiques ſur les Ecrivains Lorrains*, dans la Bibliothèque de [M. de Béringhen.] Cette Critique & la précédente, ſur le Livre de M. de Baleicourt, ſont attribuées à M. Péan, & les Exemplaires ſont écrits de ſa main, dans la Bibliothèque de M. le Baron d'Hoendorff, [qui a été jointe à celle] de l'Empereur.

25920. ☞ Origine de la Maiſon de Lorraine, (& différens Syſtêmes formés à ce ſujet :) Généalogie des Ducs de Lorraine, accompagnée de ſes Preuves; par Dom Auguſtin Calmet, Bénédictin de la Congrégation de S. Vanne, & Abbé de S. Léopold de Nancy.

Ces deux Morceaux qui intéreſſent l'Hiſtoire de France, ſur-tout à cauſe de leurs commencemens, ſont imprimés à la tête du Tome I. de l'*Hiſtoire de Lorraine* de ce ſçavant Benédictin, *pag.* cix. & cxlj. *Nancy*, 1728, *in-fol.*

Il eſt bon d'obſerver ici que ce qui eſt dit par Dom Calmet de Gontran le Riche, tige certaine de la Maiſon d'Autriche, a été critiqué par Dom Herrgott, dans ſon *Hiſt. Diplom.* (ci-devant) N.° 25896,) *tom. I. pag.* 150. Il y diſtingue ce Gontran d'un autre de même nom, dont le Père Calmet a parlé.]

☞ Au bas de la Feuille VIII. & dernière du *Tableau Généalogique & Chronologique* (gravé) *de la Maiſon Royale de France* (troiſième Race) par M. Cladault, (ci devant, N.° 24988,) eſt une « Table » alphabétique des Maiſons alliées à la Maiſon Royale ».

Depuis la publication de l'Ouvrage de M. Clabault, faite en 1763, M. Julien, de l'Hôtel de Soubiſe, a donné une nouvelle forme à ce magnifique Tableau, en le faiſant coller en deux Parties, qui ſe plient comme les grandes Cartes de Géographie, & en y faiſant deux Additions. 1.° Il en a diviſé la largeur en 22 Colonnes, au haut & au bas deſquelles il a fait *imprimer* les Lettres de l'Alphabet avec des caractères de cuivre; & il a dreſſé en conſéquence, & fait *imprimer* une nouvelle « Table » alphabétique des Maiſons alliées à la Maiſon Royale » de France, (où) les chiffres gravés aux deux côtés du » Tableau, qui marquant les dégrés généalogiques, ſer» vent avec les 22 Lettres de l'Alphabet, à trouver les » Alliances avec beaucoup plus de facilité que ne l'indi» que la Table (*gravée*) de M. Clabault. » On en donne enſuite pluſieurs Exemples à la tête de cette nouvelle Table alphabétique, que l'on colle au haut de la première Feuille.

Cette Table eſt terminée par une « Diviſion métho» dique de la Maiſon Royale de France, diſtinguée par » des Couleurs différentes », & partagées en 29 Branches. Ainſi 2.° M. Julien a enluminé ou « diſtingué par » des couleurs les principales Branches généalogiques, » comme on diſtingue dans une Carte de France les » Provinces & Gouvernemens du Royaume; ce qui, » (dit-il) n'avoit point encore été fait ».

Nous obſerverons à ce ſujet, que Claude Buffier, Jéſuite, lorſqu'il publia les *Maiſons Souveraines de l'Europe*, (*Paris*, Couſtelier, 1717, *in*-12. 3 vol.) a eu la même idée, & qu'il dit (*pag.* 6 du *tom. I.*) que « les » quatre Parties de ſa Table 1re (qui contient l'abrégé de » la Généalogie de la troiſième Race) ſe diſtingueront à » l'œil beaucoup plus commodément, ſi l'on a ſoin de » les faire enluminer chacune d'une couleur particu» lière, comme j'ai coutume (ajoute-t-il) de le faire » dans (cette) première Table gravée ». Cependant on n'en voit point ainſi d'enluminée dans les Exemplaires communs de ſon Ouvrage; & apparemment il n'en avoit de telles que pour les Leçons qu'il donnoit à la jeune Nobleſſe, dans le Collége de Louis le Grand, où il eſt mort en 1737.

Comme le Chapitre que nous finiſſons traite des Généalogies de la Maiſon Royale, on ſera peut-être bien aiſe de trouver ici l'abrégé ou le Tableau de cette Diviſion en *quatre Parties*, que le Père Buffier a imaginé, pour démêler diſtinctement les Branches Royales. Ce ſont :

1.° Les Branches qui avoient droit à la Couronne avant la Maiſon de Bourbon; ſçavoir, celles d'*Orléans* ancienne, d'*Angoulême*, de *Naples-Anjou* ſeconde, de *Bourgogne* ſeconde, d'*Alençon*, d'*Evreux*.

2.° Les Branches qui n'avoient droit qu'après celle de Bourbon; ſçavoir, celles d'*Artois*, de *Naples-Anjou* première, de *Dreux*, de *Courtenai*, de *Vermandois*, de *Bourgogne* première.

3.° Les Branches de la Maiſon de Bourbon avant qu'elle portât la Couronne; ſçavoir, celles de *Bourbon* aînée, de *Montpenſier*, de *Vendôme*, (nommée auparavant de *la Marche*,) de la *Roche-ſur-Yon*, (appellée enſuite de *Montpenſier*,) de *Carency*.

4.° Les Branches de la Maiſon de Bourbon depuis le le temps qu'elle eſt ſur le Trône; ſçavoir, la *Royale*, celles d'*Eſpagne*, d'*Orléans*, de *Condé*, de *Conti*, de *Soiſſons*.

Mais pour revenir à l'Ouvrage de M. Clabault, nous avons dit ci-devant, N.° 24988, qu'il publia en même-temps une petite Brochure *in*-8. Il y inſiſte ſur les Alliances à la Maiſon Royale, & fait entendre que dans le Tableau des deux premières Races auquel il travaille, on verra au moins les tiges des Deſcendances de Charlemagne par femmes; ce qui intéreſſe une multitude de Maiſons, Souveraines ou Nobles, auxquelles il eſt diſpoſé à communiquer les recherches immenſes qu'il a faites à ce ſujet, d'après les Auteurs & les Monumens les moins ſujets à critique. Ce ne ſont pas-là des Deſcendances de prétentions & arbitraires, comme la plupart de celles qui compoſent ce dernier Article des Généalogies Royales de France.]

Digitized by Google

CHAPITRE QUATRIÈME.

Cérémonial de France.

ARTICLE PREMIER.

Cérémoniaux ou Recueils des Cérémonies de France.

25921. LE Cérémonial de France, ou Deſcription des Cérémonies, Rangs & Séances obſervés aux Couronnemens, Entrées & Enterremens des Roys & des Roynes de France, & autres Actes & Aſſemblées ſolemnelles; recueilli des Mémoires de pluſieurs Secrétaires du Roi, Hérault d'Armes & autres; par Théodore GODEFROY, Avocat au Parlement: *Paris*, Pacard, 1619, *in*-4.

Cet Auteur eſt mort en 1649. Son Recueil commence en 1467, & finit en 1594. Il contient auſſi les Pompes funèbres.

☞ Cette Edition, toute imparfaite qu'elle eſt, eſt néceſſaire pour la partie qui concerne principalement les Pompes funèbres, qui ne ſe trouve pas dans l'Edition ſuivante, dont on n'a point donné le troiſième Volume, que l'on ſe propoſoit de publier.]

25922. Le Cérémonial François: Tome premier, contenant les Cérémonies obſervées en France aux Sacres & Couronnemens des Roys & des Roynes, & de quelques anciens Ducs de Normandie, d'Aquitaine & de Bretagne: comme auſſi à leurs Entrées ſolemnelles, & à celles d'aucuns Dauphins, Gouverneurs de Province, & autres Seigneurs dans diverſes Villes du Royaume. = Tome ſecond, contenant les Cérémonies obſervées en France aux Mariages & Feſtins; Naiſſances & Baptêmes; Majorités des Rois; Etats Généraux & Particuliers; Aſſemblées des Notables; Lits de Juſtice; Hommages; Sermens de fidélité; Réceptions & Entrevues; Sermens pour l'obſervation des Traités; Proceſſions & *Te Deum*. Recueilli & extrait de divers Auteurs & Mémoires; par Théodore GODEFROY, & mis en lumière par Denys Godefroy ſon fils: *Paris*, Cramoiſy, 1649, *in-fol.* 2 vol.

Cet Ouvrage eſt un excellent Recueil de l'ordre tenu dans les Cérémonies qui ſe ſont faites par les Rois de France, ou par leur ordre. On rapporte ci-après, en détail, ce que contient cette ſeconde Edition, quoiqu'elle ne ſoit pas encore complette; car le Collecteur ſe trouva expoſé à tant de contradictions, qu'il ne jugea pas à propos de publier le troiſième Tome, qui devoit contenir les Chevaleries, les Pompes funèbres, divers Traités, Diſcours & Actes de Préſéances, &c. les Règles & les Maximes principales en fait de Cérémonies.

« Ce Recueil ne s'eſt pas pu faire en peu de temps, » (dit Denys Godefroy dans ſon *Prologue*.) Il y a plus » de trente ans que Théodore Godefroy s'eſt appliqué » à ce labeur. Dès 1619, il en donna quelque partie au » Public..... Il a depuis ramaſſé avec grand ſoin, diligence & aſſiduité, tout ce qui s'eſt pu extraire de » quantité de diverſes Hiſtoires anciennes & modernes » faiſant à ſon ſujet; & de pluſieurs Regiſtres du Parlement, Chambre des Comptes & Hôtel de Ville de » Paris; comme auſſi des Relations, Diſcours & Mémoires des Maîtres de Cérémonie, Conducteurs » d'Ambaſſadeurs, Secrétaires du Roi, Héraults d'Armes, & autres dignes de foi: le tout exactement conféré & collationné ſur les Originaux en toute fidélité ».

☞ *Voyez* les *Mémoires* du P. Nicéron, *tom. XVII. pag.* 61. = *Méth. hiſt.* de Lenglet, *in*-4. *tom. IV. p.* 277. = *Biblioth. Harley*, *tom. II. pag.* 558.]

25923. ☞ Projet d'un nouveau Cérémonial François, augmenté d'un grand nombre de Pièces qui n'ont pas été publiées par M. Godefroy; (par M. Antoine-François JOLY, Cenſeur Royal:) *Paris*, Prault, 1746, *in*-4.

L'Auteur eſt mort avant d'avoir exécuté ce Projet, qui eſt d'une grande étendue. Il y indique les Pièces omiſes par Godefroy; & les endroits où elles ſe trouvent.

On garde dans la Bibliothèque de Sainte-Geneviève à Paris, un Exemplaire de ce Projet, dont les marges ſont toutes chargées de Notes du ſçavant Claude PRÉVÔT, Chanoine Régulier & Bibliothécaire de Sainte-Geneviève, mort en 1752. Ces Notes curieuſes & inſtructives ſont le fruit de trois ans entiers de travail; elles tendent toutes à rectifier le Projet par des Additions que l'on propoſe d'y faire, par des changemens dont l'on montre la néceſſité, par de nouvelles ſources que l'on indique à l'Auteur du Projet. Si jamais quelqu'un tentoit de l'exécuter, on ne ſçauroit aſſez l'inviter à conſulter ces Notes ou Obſervations, qui lui épargneroient bien des peines, & contribueroient beaucoup à la perfection de l'Ouvrage.]

25924. ☞ Diverſes Pièces ſur le Cérémonial de France.

On les trouve dans la Partie III. du *Palais de l'Honneur* du P. Anſelme: *Paris*, 1663, *in*-4. = A la fin des Tomes II. & VI. de l'Edition de 1753, des *Mémoires de du Bellay*. = Dans la Partie III. des *Antiquités & Recherches de la Grandeur des Rois de France*, par du Cheſne: *Paris*, 1621, *in-fol.*]

25925. ☞ Mſ. Des Solemnités en général: *in*-4.

C'eſt ce qui occupe le Porte-feuille 811 du grand Recueil de M. de Fontanieu, aujourd'hui dépoſé à la Bibliothèque du Roi. Ce Porte-feuille eſt ſuivi de trente autres, ſur diverſes Solemnités concernant le Cérémonial de France: nous les indiquerons ci-après, ſelon les ſujets particuliers, & les Articles du Père le Long.]

25926. Mſ. Cérémonial de France; par MM. DE RHODES, SAINTOT, & autres Grands-Maîtres de Cérémonies de France: *in-fol.* 3 vol.

Ce Cérémonial [qui étoit] dans la Bibliothèque de M. Godefroy, [eſt dans celle de la Ville de Paris, n. 398-400,] & en un volume *in-fol.* dans la Bibliothèque de M. le Préſident de Lamoignon.

25927. ☞ Mſ. Cérémonial contenant les rangs des Enfans & petits-Enfans de France,

Digitized by Google

des Princes du Sang, des Princes Etrangers, des Ducs & Pairs, des Ducs à Brevet, & des Maréchaux de France, & de la Réception, Entrée publique & Audience des Ambaſſadeurs: *in*-4.

Ce Manuſcrit eſt indiqué *pag.* 443 du Catalogue de M. Bellanger.]

25928. Mſ. Recueil de Cérémonies; par Théodore GODEFROY: *in-fol.* 49 vol.

Ce Recueil [étoit] conſervé dans la Bibliothèque de ſes Enfans. C'eſt le Recueil des Pièces qui compoſent les deux Tomes de ſon *Cérémonial de France*, [& qui devoient ſervir au] troiſième.

☞ Il eſt aujourd'hui dans la Bibliothèque de la Ville de Paris; & l'on y trouve auſſi les autres Recueils de M. Godefroy, que le Père le Long indique ci-après. On y compte 105 Volumes ſur le Cérémonial & ſes différentes parties, num. 379-483, des Manuſcrits de M. Godefroy.]

25929. ☞ Mſ. Recueil de pluſieurs choſes mémorables touchant les Cérémonies de France: *in-fol.*

Ce Recueil eſt indiqué au num. 16656 du Catalogue de M. le Maréchal d'Eſtrées.]

25930. Mſ. Cérémonial des Aſſemblées générales du Clergé de France, tiré des Procès-verbaux des Aſſemblées de 1650, 1655 & 1660: *in-fol.*

Il eſt conſervé dans la Bibliothèque de Sainte-Geneviève, & dans pluſieurs autres.

25931. Mſ. Cérémonial de l'Ordre du Saint-Eſprit: *in-fol.*

Ce Cérémonial [étoit] conſervé dans la Bibliothèque de M. le Préſident de Lamoignon.

25932. Mſ. Cérémonial de la Cour de Parlement de Paris; par Théodore GODEFROY: *in-fol.* 4 vol.

[Il eſt aujourd'hui dans la Bibliothèque de la Ville de Paris, n. 420-422,] dans celle de M. Seguier, num. 312, [aujourd'hui à S. Germain des Prés,] & entre les Manuſcrits de M. Dupuy, num. 542.

25933. ☞ Mſ. Cérémoniaux du Parlement: *in*-4.

C'eſt ce qui occupe le Porte-feuille 833 du grand Recueil de M. de Fontanieu, conſervé dans la Bibliotheque du Roi.]

25934. ☞ Mſ. Cérémonial de la Chambre des Comptes, depuis 1323 juſqu'en 1610: *in-fol.*

Il eſt indiqué num. 95 des Manuſcrits du Catalogue de M. Godefroy.]

25935. Mſ. Cérémonial de la Chambre des Comptes de Paris, depuis 1523 juſqu'en 1635: *in-fol.*

Ce Cérémonial [étoit] conſervé dans la Bibliothèque de M. l'Abbé le Fevre de Caumartin, [mort Evêque de Blois en 1733.]

25936. Mſ. Autre Recueil, depuis 1525 juſqu'en 1658: *in-fol.* 2 vol.

Ce troiſième Recueil [étoit] conſervé dans la Bibliothèque de M. Godefroy, & [eſt dans celle de la Ville de Paris, num. 418-419. Il ſe trouvoit] encore dans celle de M. le Chancelier Seguier, num. 311: [celui-ci eſt maintenant à S. Germain des Prés.]

25937. Mſ. Cérémonies & Publications d'Edits, & de Cérémonies en la Chambre des Comptes & Cour des Aydes de Paris: *in-fol.*

Ces Recueils [étoient] conſervés dans la Bibliothèque de M. le Chancelier Séguier, num. 435, [aujourd'hui à S. Germain des Prés.]

25938. Mſ. Cérémonial de l'Hôtel de Ville de Paris, depuis l'an 1501 juſqu'en 1603: *in-fol.* 10 vol.

Ce Cérémonial [étoit] conſervé dans la Bibliothèque de M. Godefroy, [& eſt dans celle de la Ville de Paris, n. 423-432. Il étoit auſſi] dans la Bibliothèque de M. le Chancelier Seguier, num. 308, [maintenant à S. Germain des Prés.]

☞ Dans le Catalogue imprimé des Manuſcrits de la Bibliothèque de M. Godefroy, on en marque un (num. 97) qui va juſqu'en 1618: *in-fol.* 9 vol.]

Mſ. Le même, juſqu'en 1629: *in-fol.* 6 vol.

Ce même Cérémonial [étoit] conſervé dans la Bibliothèque de M. Pelletier le Miniſtre.

25939. Mſ. Cérémonial des Etats-Généraux de la Province de Languedoc: *in-fol.*

Ce Cérémonial [étoit] conſervé dans la Bibliothèque de M. l'Abbé le Fevre de Caumartin, [mort Evêque de Blois en 1733.]

25940. ☞ Cérémonial de la Cour de Bourgogne.

Il eſt imprimé à la fin du tom. III. de l'*Hiſtoire des Séquanois*, &c. par Dunod: *Dijon*, 1735, *& ſuiv. in*-4.]

25941. ☞ Les honneurs de la Cour de Bourgogne, &c.

Cet Ouvrage ſe trouve à la fin du tom. II. des *Mémoires de l'ancienne Chevalerie*, par M. de Sainte-Palaye, Edition de 1759, *in*-12.]

25942. ☞ Mſ. Cérémonial public des Officiers de l'Hôtel de Ville de Lyon: *in-fol.*

Il eſt conſervé dans le Cabinet de M. Pianelli de la Valette, à Lyon.]

☞ *Nota.* On trouve encore différens Morceaux qui ont trait au Cérémonial, dans le *Mercure François*, = *tom. VIII. pag.* 881 & 889, = *tom. XI. pag.* 366, *tom. XII. pag.* 300, = *tom. XIII. pag.* 378, *tom. XV. pages* 32, 60, 89, 106, 110 & 505, = *tom. XVI. pag.* 147, = *tom. XX. pag.* 821.]

ARTICLE II.

Traités des Sacres des Rois & Reines de France, & de quelques Ducs, grands Vaſſaux.

25943. L'ORDRE qui ſe doit obſerver au Sacre & Couronnement des Roys de France, commandé par le Roy Louis le Jeune, en 1179.

25944. L'Ordre du Sacre & Couronnement des Roys & Roynes de France, mis par écrit du Règne du Roi Louis VIII. l'an 1223.

25945. L'Ordre du Sacre & Couronnement des Roys & Roynes de France, recueilli du

Règne du Roi S. Louis, l'an 1226. Comment la Reine doit être couronnée.

Ces trois Ordres pour le Sacre des Rois ſont imprimés dans le *Cérémonial* de Godefroy, ſeconde Edition, tom. I. *pag.* 1, 13 & 26.

* Le dernier ſe trouve encore *pag.* 619 de l'*Abrégé Royal* du Père Labbe, qui aſſure que ſon Manuſcrit a été moins altéré qu'un autre par les Copiſtes, & qu'il avoit été traduit du Latin qui ſe trouvoit à la tête d'une Vie manuſcrite de S. Louis, par Guillaume de Nangis.

25946. Ordo ad benedicendum Regem Francorum; ex manuſcripto Codice Ratoldi, Abbatis Corbeïenſis.

Alius; ex Codice Bibliothecæ Regiæ ante annos 400 ſcripto.

Alius; ex manuſcripto Pontificali inſignis Eccleſiæ Senonenſis, annorum 300.

Alius; ex manuſcripto Pontificali inſignis Eccleſiæ Arelatenſis, ante annos 400 ſcripto.

Alius; ex manuſcripto Pontificali Petri, Epiſcopi Silvanectenſis, qui obiit anno 1356.

Ces cinq Ordres différens de bénit les Rois de France, ſont imprimés dans Martenne, au tom. III. de ſon Livre intitulé: *De Antiquis Eccleſiæ Ritibus:* (*Rothomagi*, 1702, *in*-4.) *cap. X.*

25947. ☞ Mſ. Ordo ad conſecrandum & coronandum Regem Franciæ, cum ritibus in eo obſervandis, & precibus recitari ſolitis: *in*-8.

Ce Manuſcrit eſt dans la Bibliothèque de l'Abbaye de S. Remi de Reims, num. 59, L. 8. Il a environ 500 ans, & eſt conforme à l'*Ordo VII. ex Mſſ. Pontif. Eccleſ. Senonenſis*, que le Père Martenne a donné dans ſon Ouvrage *De ritibus antiq. Eccleſ. in-fol. tom. II. pag.* 622.]

25948. ☞ Mſ. Ordo ad Regem faciendum: *in*-4.

Ce Manuſcrit eſt auſſi dans la Bibliothèque de l'Abbaye de S. Remy, n. 263, Q. 9. Il commence par cette demande des Evêques au Roi: *A vobis perdonari nobis cupimus*, &c. Il paroît que c'eſt le même que Martenne a publié dans l'*Ordo V. ad benedicendum Regem Anglia*, excepté qu'on n'y voit point ce qui regarde l'Angleterre, &c. Au lieu de ſaint Georges, on y nomme S. Remy. Il y a auſſi quelques changemens légers dans l'ordre de quelques Cérémonies. Ce qu'il y a de particulier, c'eſt que ces Prières, &c. pour le Sacre de nos Rois étoient celles dont on ſe ſervoit dans le IXe ſiècle. Elles ſe trouvent à la fin d'un Rituel qu'Hincmar a donné à l'Abbaye de S. Remy. Quoiqu'elles ſoient peut-être d'une main différente, le trait de plume eſt certainement plus gros que le reſte du Rituel; mais l'écriture n'en eſt pas moins du même temps. Ainſi ce Manuſcrit a près de 900 ans. Godefroy qui a copié Hincmar, & probablement ſur l'Edition de Sirmond, (*tom. I. Oper. Hincm.*) n'a point fait mention de ce qui regarde l'anneau & l'épée.]

25949. ☞ Mſ. Ordo ad inungendum & coronandum Regem Franciæ: *in*-4.

Ce Manuſcrit eſt conſervé dans la Bibliothèque de l'Abbaye de S. Remy de Reims, num. 64, S. 7. Il eſt moins ancien que l'*Ordo ad conſecrandum & coronandum Regem Franciæ*, &c. qui a environ 500 ans. Le commencement de ces Cérémonies, & une partie de ce qui ſuit, eſt ſemblable à l'*Ordo VI.* (du P. Martenne) *ad coronandum Regem Franciæ*. Le reſte eſt comme dans l'*Ordo VII. ad coronandum eumdem Regem*, (du même Martenne.]

25950. ☞ Mſ. Sacre & Couronnement des Rois de France, depuis Pepin en 750, juſqu'au Règne de Louis XIII. en 1614: *in-fol.* 3 vol.

Ce Recueil, indiqué num. 104 des Manuſcrits du Catalogue de M. Godefroy, eſt dans la Bibliothèque de la Ville de Paris, num. 380-383, ſuivi d'un Porte-feuille de Pièces ſur le même ſujet.]

25951. Mſ. Rex Franciæ, per quem ſacratur & coronatur: incerto Auctore.

Ce Diſcours eſt conſervé dans la Bibliothèque du Vatican, num. 5666.

25952. L'Ordre & Cérémonies qui ſe doivent obſerver au Sacre & Couronnement des Roys & des Roynes; mis par écrit du commandement du Roi Charles V. l'an 1365.

L'Ordre pour les Roys eſt imprimé au tom. I. du *Cérémonial* de Godefroy, *pag.* 31, & l'Ordre pour le Couronnement des Roynes, eſt *pag.* 48.

25953. Mſ. Inventaire des Pièces du Cartulaire de la Ville de Reims, concernant le Sacre des Rois; dreſſé par Jean FOULQUART, Procureur-Syndic des Habitans de Reims.

Ce Manuſcrit eſt conſervé à Reims.

25954. ☞ Conſecratio & Coronatio Regis Franciæ: *Pariſiis*, 1510, *in*-8. Gothiq.]

25955. ☞ Epiſtola YVONIS, Carnotenſis; quòd Francorum Regis unctio non ſit Remenſis Metropolitæ ita propria, ut non ſit alterius; operâ Claudii Gouſt, Senonenſis Prætoris, evulgata: *Senonibus*, Richeboeſius, 1561, *in*-4.

La Traduction eſt indiquée ci-après, au *Sacre de Henri IV.* en 1594.]

25956. ☞ Cérémonies du Sacre des Rois de France, recueillies par P. DAVID: *Paris*, 1654, *in*-12.]

25957. Cérémonies obſervées au Sacre & Couronnement des Rois de France, & à la création des nouveaux Ducs, Comtes & Marquis, & autres; par Antoine DE LA SALLE: *Paris*, le Noir, (1527).

☞ Elles ſe trouvent dans ſon Livre intitulé: *La Salade*, petit *in-fol.*]

25958. Du Sacre & Couronnement des Rois de France: Diſcours ſur le même ſujet, & l'expoſition des Cérémonies dudit Sacre; par Jean CHAMPAGNE, de l'Ordre des Frères Prêcheurs: *Reims* & *Lyon*, 1575, *in*-8.

25959. L'Ordre & les Cérémonies du Sacre & Couronnement du très-Chrétien Roi de France, traduit par M. René Benoiſt, [Angevin, Docteur en Théologie & Curé de S. Euſtache à Paris:] *Paris*, Cheſneau, 1575, *in*-8.

25960. Le Sacre & Couronnement du Roi de France, avec les Cérémonies & Prières qui ſe font en l'Egliſe de Reims: *Reims*, de Foigny, 1575, *in*-8.

Jean DE FOIGNY, Libraire, eſt l'Auteur de cet Ouvrage.

25961.

25961. Les Cérémonies qui s'obſervent aux Sacres des Rois & des Reines; par le Père ANSELME.

Ces Cérémonies ſont imprimées dans la Partie III. de ſon *Palais d'Honneur*, &c. *Paris*, 1663, *in*-4.

25962. Mémoires des Sacres & Couronnemens des Roys & Roynes de France, avec l'Inventaire des Pièces; par Jean DU TILLET, Greffier en Parlement.

Ces Mémoires ſont imprimés à la page 279 de ſon *Recueil des Rois de France : Paris*, 1610, *in*-4.

25963. ☞ Mſ. Sacres & Couronnemens des Rois & Reines de France, & des Souverains Etrangers : *in*-4. 4 vol.

C'eſt ce qui occupe les Porte-feuilles 812-815 du grand Recueil de M. de Fontanieu, conſervé dans la Bibliothèque du Roi.]

25964. Mſ. Sacres & Couronnemens des Rois & des Reines de France, depuis celui de Philippe I. en 1059, juſqu'à celui de Louis XIII. en 1614 : *in-fol.*

Ces Sacres ſont conſervés [dans la Bibliothèque du Roi,] entre les Manuſcrits de M. de Brienne, n. 263.

25965. ☞ Hiſtoire des Sacres & Couronnemens de nos Rois faits à Reims, à commencer par Clovis; & Recueil du Formulaire le plus moderne qui s'obſerve au Sacre & Couronnement des Rois de France, &c. Cérémonies qui ſe ſont obſervées à Reims lorſque le Roi Louis XIII. reçut l'Ordre du S. Eſprit, &c. Projet des Cérémonies pour le Sacre & Couronnement de la Reine Marie de Médicis, &c. Diſſertation hiſtorique touchant le pouvoir accordé aux Rois de France de guérir des écrouelles; par M. N. REGNAULT, Chanoine de S. Symphorien de Reims : *Reims*, 1722, *in*-12.]

25966. ☞ Traité hiſtorique & chronologique du Sacre & Couronnement des Rois & des Reines de France, depuis Clovis I. juſqu'à préſent, & de tous les Princes Souverains de l'Europe, augmenté de la Relation exacte de la Cérémonie du Sacre de Louis XV. par M. MENIN, Conſeiller au Parlement de Metz : *Paris*, 1723, *in*-12.

Voyez le *Journal de Verdun, Mars*, 1723. = *Mém. de Trév. Avril*, 1723. = *Journ. des Sçav. Févr.* 1723. = *Biblioth. Françoiſe* de du Sauzet, *tom. II. pag.* 155.]

= ☞ Voyage du Roi (Louis XV.) à Reims : Cérémonies de ſon Couronnement, &c.

Voyez ci-devant, N.° 24573.]

25967. Mſ. Libellus de ſacrâ Regum Galliæ Unctione; auctore GUILLELMO Nangio, Benedictino.

Ce petit Traité eſt cité par du Cheſne, *pag.* 16 de ſon *Plan des Hiſtoriens de France.*

25968. * Franciſci & Claudii LESTRANGIORUM, Orationes duæ, de Regis conſecratione : *Pariſiis*, 1547, *in* 4.

25969. Huberti MORI, Theologi Pariſienſis, & Eccleſiaſtæ Rhemenſis, de ſacris Unctionibus Libri tres, in quibus de ſancta Ampulla, & Regum Francorum conſecratione diſſeritur : *Pariſiis*, Bichon, 1593, *in*-8.

Cet Auteur ſe nommoit MEURIER : il ſuit dans ſon Ouvrage les principes ſéditieux de la Ligue.

☞ Il le compoſa avant l'abjuration de Henri IV. pour prouver contre ſes partiſans que le Sacre des Rois de France étoit ſi néceſſaire, qu'ils ne pouvoient être reconnus pour légitimes poſſeſſeurs de la Couronne, que préalablement ils n'euſſent reçu l'Onction ſainte. Il en fait voir dans le premier Livre, l'antiquité & les cérémonies pratiquées dans l'ancienne Loi pour les Prêtres, les Rois & les Prophètes. Dans le ſecond Livre, après avoir parlé de l'Onction que tous les Chrétiens reçoivent, & qui a été inſtituée par Jeſus-Chriſt, il traite de celle des Prêtres & des Evêques, enfin du Sacre des Rois de France. Il croit, après pluſieurs Auteurs qu'il cite, que la ſainte Ampoulle fut apportée du Ciel pour ſacrer Clovis, & que tous ſes ſucceſſeurs l'ont été à Reims par l'Archevêque de cette Ville, à moins qu'il n'y ait eu de fortes raiſons pour l'empêcher. Le troiſième Livre traite de tout ce qui a rapport à cette Cérémonie, ſoit avant, ſoit après. Cet Auteur prétend que Clovis changea, après ſon Baptême, les anciennes Armes des François, (ſoit que ce fût trois crapauds ou trois croiſſans,) & qu'il y ſubſtitua les Fleurs de lys, qui varièrent pour le nombre, & ne furent fixées irrévocablement à trois que ſous le règne de Charles VI. Imaginations pures.]

25970. ☞ Témoignages de l'Huile céleſte envoyée à S. Martin, Evêque de Tours, & Extraits touchant le lieu du Sacre de nos Rois : *Chartres*, 1594, *in*-4.

Cet Ouvrage fut compoſé à l'occaſion du Sacre de Henri IV. fait en cette Ville.]

25971. Traités des Habillemens Royaux & Cérémonies tant des Sacres des Rois, Couronnemens, Entrées & Lits de Juſtice, qu'aux Solemnités publiques & Funérailles de leur Maiſon; par A. D. C. T.

Ce Traité, qui eſt d'André DU CHESNE, Tourangeau, eſt imprimé au tom. II. des *Antiquités & Recherches de la grandeur & majeſté de nos Rois*, par le même : *Paris*, 1609, *in*-8.

25972. De Conſecratione & Coronatione Regis Francorum.

Ce Traité eſt imprimé au Livre V. titre ſecond, de l'Ouvrage intitulé : *Decreta Eccleſiæ Gallicanæ, ſtudio Laurentii* BOCHELLI : *Pariſiis*, 1609, 1621, *in-fol.*

25973. De Coronatione Regum Franciæ; auctore Davide BLONDELLO.

Ce Morceau eſt le Chapitre XIV. de la Section II. de ſon Traité intitulé : *Diatribe de Formulâ, Regnante Chriſto*, &c. *Amſtelodami*, 1646, *in*-4.

25974. ☞ Diſſertation hiſtorique du Sacre & Couronnement des Rois de France, depuis Pepin juſqu'à Louis le Grand incluſivement, &c. par M. DE CAMPS, Abbé de Signy : *Mercure*, 1722, *Mai.*

Cette Diſſertation renferme pluſieurs Queſtions. L'Auteur doute que les Archevêques de Reims ſoient Légats-nés du Saint Siége, & qu'en cette qualité ils aient ſeuls le droit de ſacrer nos Rois : c'eſt ce qu'il fait remarquer dans une ſuite de pluſieurs Sacres. Il diſcute auſſi à quel âge nos Rois peuvent être couronnés. Mais ſon but principal a été de réfuter le ſentiment de ceux qui croient que les Rois de la ſeconde Race avoient été élevés au trône par la voie de l'élection. Il

Digitized by Google

examine s'il eſt vrai & pourquoi les Régens & Adminiſtrateurs du Royaume pendant la minorité de ces Rois ont été ſacrés & couronnés, en quel temps les Pairs Eccléſiaſtiques & Séculiers ont aſſiſté pour la première fois à cette Cérémonie. Il expoſe pluſieurs faits curieux & intéreſſans qui ont rapport à ces queſtions.]

25975. ☞ Remarques ſur cette Diſſertation; (par M. DU CARDONNOY:) *Mercure*, 1722, *Décembre*.

On y relève pluſieurs erreurs de date, qui ſe trouvoient dans la Diſſertation précédente.]

25976. ☞ Extrait d'une Lettre écrite par M. DE CAMPS à M. du Cardonnoy, Conſeiller Vétéran au Préſidial d'Amiens, le 25 Février 1723: *Mercure*, 1723, *Février*.

En convenant de quelques mépriſes qu'il attribue au Copiſte ou à l'Imprimeur, l'Auteur en explique & en éclaircit d'autres.]

25977. Sacra Rhemenſia, in quibus omnia ſacræ inaugurationis ornamenta deſcribuntur: *Pictavis*, 1611, *in*-4.

25978. Les Raiſons des Cérémonies du Sacre des Rois, & les douze marques uniques de leur Royauté céleſte; par Claude VILETTE, Chanoine de S. Marcel: *Pariſiis*, 1611, *in*-4.

☞ Ce Traité eſt encore imprimé avec le Livre du même Auteur, intitulé: *Les Raiſons de l'Office & Cérémonies qui ſe font en l'Egliſe Catholique*, &c. *Rouen*, du Meſnil, 1638, *in*-8.]

25979. L'Antiquité des Sacres & Onctions des Rois Chrétiens; par Pierre DE LA SALLE: *Paris*, 1641, *in*-8.

25980. Le Théâtre d'honneur & de magnificence préparé au Sacre des Rois, où il eſt traité de l'inauguration des Souverains, de la ſainte Ampoulle, du Couronnement des Roynes, des Entrées Royales & Cérémonies du Sacre, de la Dignité de nos Rois; par Guillaume MARLOT, Bénédictin, Grand-Prieur de S. Nicaiſe: *Reims*, 1643, *in*-4. Seconde Edition, revue & augmentée: *Ibid.* 1654, *in*-4.

La ſeconde Edition n'eſt différente de la première qu'en ce que l'Auteur y a ajouté quatre pages en faveur de l'Evêque de Soiſſons, ce qui fait le chapitre quatorzième, & a mis un Avis au commencement, & une nouvelle date au premier feuillet. Il traite dans ce chapitre des Prérogatives de cet Evêque, ſçavoir du Droit de ſacrer les Rois, quand le Siége de Reims eſt vacant. Cet Avis eſt compoſé contre la Réponſe de Jacques-Alexandre le Tenneur à Jean-Jacques Chifflet, dans laquelle il avoit attaqué le Traité de Marlot, qui eſt mort en 1667.

25981. De Ampulla Remenſi, nova & accurata Diſquiſitio ad dirimendam litem de prærogativa Ordinis inter Reges. Acceſſit Parergon de Unctione Regum contra Jacobum-Alexandrum Tenneurium fucatæ veritatis alterum Vindicem; auctore Joanne-Jacobo CHIFFLETIO, Medico-Doctore & Equite Aurato: *Antverpiæ*, Moreti, 1651, *in-fol.*

Cet Auteur traite de fable l'Hiſtoire de la ſainte Ampoule, & prétend prouver qu'Hincmar, Archevêque de Reims, pour faire valoir les Droits de ſon Egliſe, en a été l'inventeur.

☞ *Voyez* la *Méth. hiſt. in*-4. de Lenglet, *tom. IV. pag.* 278.]

25982. De ſacra Ampulla Remenſi Tractatus apologeticus, adversùs Joannem-Jacobum Chiffletium, cæcum veritatis diſquiſitorem: acceſſerunt Reſponſio ad Parergon ejuſdem, & Chiffletius ridiculus: elucubrabat Jacobus-Alexander TENNEURIUS, in Aquitanico Vectigalium Senatu Conſiliarius Regius: *Pariſiis*, Billaine, 1652, *in*-4.

Le Tenneur, qui étoit de Paris, mais Elu de Poitiers, eſt mort en 1661. Il prend un milieu; il ne rejette pas comme fabuleuſe l'Hiſtoire de la ſainte Ampoule, mais il prétend que les autres Prérogatives des Rois de France n'en dérivent pas.

☞ *Voyez* la *Méth. hiſt.* de Lenglet, *in*-4. *tom. IV. pag.* 278.]

☞ Chifflet, Médecin de Beſançon, & Hiſtoriographe d'Eſpagne, nioit la vérité de l'Hiſtoire de la ſainte Ampoule de Reims, & la Préſéance des Rois de France ſur ceux d'Eſpagne. L'Auteur de ce petit Traité, qui eſt diviſé en dix Chapitres, prétend établir, par le témoignage de pluſieurs Auteurs, & particulièrement d'Hincmar, Archevêque de Reims, l'authenticité de l'Hiſtoire de la ſainte Ampoule. Il répond enſuite à toutes les objections de ſon adverſaire, qu'il accuſe de mauvaiſe foi & de faux préjugé. Par une eſpèce de récrimination, il nie l'Hiſtoire de S. Jacques, & ſoutient qu'il n'a jamais été en Eſpagne. Dans le dernier Chapitre, il établit la Préſéance des Rois très-Chrétiens ſur les Rois Catholiques: c'eſt à préſent une affaire finie, en faveur de nos Rois. Les deux autres Pièces qui ſuivent, ſont des Réponſes perſonnelles.]

25983. Réponſe à la Cenſure de Jacques le Tenneur, touchant la dignité de l'onction & l'origine de quelques Prérogatives des Rois de France; par Guillaume MARLOT, Bénédictin: *Reims*, 1654, *in*-4.

C'eſt l'Addition faite à ſon *Théâtre d'honneur*, dans la ſeconde Edition.

25984. De Ampulla Remenſi, adversùs Joannem-Jacobum Chiffletium, Diſquiſitio Davidis BLONDELLI.

Ce Diſcours eſt imprimé dans ſa Préface apologétique, §. XIV. de l'Ouvrage intitulé: *Genealogiæ Francicæ plenior Aſſertio: Amſtelodami*, 1655, *in-fol.*

25985. Decora Franciæ, ubi de Regia Inauguratione & Unctione, de Liliis, Ampulla, Auriflamma, Titulis Regum Chriſtianiſſimorum; auctore Claudio DORMAY, Canonico Regulari ſancti Joannis Sueſſionenſis: *Pariſiis*, 1655, *in*-8.

25986. De ſacris Ampullis Liber; auctore Joanne LIMNÆO.

Ce Diſcours eſt imprimé au Livre I. de l'Ouvrage intitulé: *Notitia Regni Franciæ: Argentorati*, 1655, *in*-4.

☞ ON peut encore voir ſur la ſainte Ampoule & le Sacre de nos Rois, = le Livre II. du *Théâtre d'honneur & de Chevalerie* de Favyn, = les *Annales Eccléſiaſtiques* du Père le Cointe, *tom. I. pag.* 143.]

25987. De cœleſti Regum Chriſtianiſſimo-

rum Unctione à ſancto Remigio didactica Diſquiſitio Andreæ DU SAUSSAY, Epiſcopi Tullenſis : *Tulli Leucorum*, 1661, *in-fol.*

Cet Auteur eſt mort en 1675.

25988. * De cœleſti Chriſmate Diſſertatiuncula, Guillelmi MARLOT, Monachi Benedictini.

Dans ſon *Hiſtoria Metropoleos Remenſis*, *lib. II. cap.* 4, *pag.* 152.

25989. Traité de la ſainte Ampoule ; par René d'Auber DE VERTOT, de l'Académie Royale des Inſcriptions, qui l'a achevé en 1684.

Ce Traité, [qui eſt imprimé *pag.* 669 du tom. II. des *Mémoires de l'Académie des Inſcriptions & Belles-Lettres*,] n'affoiblit pas les objections que l'on peut faire contre le ſentiment qu'il paroît ſuivre.

☞ M. l'Abbé de Vertot ſe déclare en faveur de la ſainte Ampoule, & répond à toutes les objections que les Critiques ont formées pour la décréditer. Sa Diſſertation peut être regardée comme un répertoire des paſſages des anciens Auteurs qui en ont parlé. L'Abbé de Vertot tâche d'établir que le ſilence des Contemporains ne doit pas être une induction négative de la vérité du Miracle.]

25990. ☞ Du Droit des Archevêques de Reims pour ſacrer les Rois de France.

Cette Diſſertation eſt imprimée dans les *Mémoires de Littérature* du P. Des-Molets, *tom. XI.* L'Auteur prétend que ce Droit appartient aux Archevêques de Reims, privativement à tous autres, & qu'ils y ont été confirmés par les Papes & par nos Rois.

Voyez ci-devant, au N.° 25955, la Lettre d'Yves de Chartres, ſur la thèſe contraire.]

25991. ☞ Lettre écrite le 18 Juin 1732, au ſujet des Barons de la ſainte Ampoule : *Mercure*, 1732, *Juillet.*

Voyez encore les *Variétés hiſtor. tom. III. p.* 315.]

25992. L'Onction & Elévation au Trône Royal du Roi Pepin, par le Pape Eſtienne III. l'an 754.

25993. Charles & Carloman, fils du Roi Pepin, oints & élevés au Siége Royal à Noyon & à Soiſſons, l'an 768.

25994. Cérémonie du Couronnement de Charlemagne, Roi d'Italie, en 774.

25995. L'Onction de Pepin & de Louis le Débonnaire, Rois d'Italie & d'Aquitaine, fils de l'Empereur Charlemagne, par Adrien I. l'an 781.

25996. Le Sacre & Couronnement Impérial de Charlemagne, comme Empereur des Romains, par le Pape Léon II. l'an 801.

Ces cinq Diſcours ſont imprimés dans Godefroy, au tom. I. de ſon *Cérémonial*; les deux premiers, *pag.* 88, & les trois autres, *pag.* 89, 90 & 91.

25997. Cérémonie de la réſignation faite par Charlemagne à Louis, Roi d'Aquitaine ſon fils, de ſes Royaumes & Etats, & comme il le déclare ſon Succeſſeur, l'an 813.

25998. Le Sacre de Louis, Empereur & Roi de France, ſurnommé le Débonnaire, à Reims, l'an 816, par le Pape Eſtienne.

25999. Lothaire, fils aîné de Louis le Débonnaire, couronné Empereur par le Pape Paſchal, l'an 823.

26000. Charles-le-Chauve ſe fait couronner Roi à Limoges, l'an 854.

26001. Ordo qualiter Karolus Calvus Rex fuit conſecratus in Metis Civitate, anno 868, ab HINCMARO, Archiepiſcopo Remenſi, deſcriptus.

Ces cinq Diſcours ſont imprimés dans le *Cérémonial* de Godefroy, *pag.* 94, 96, 98, & le dernier eſt auſſi dans les *Œuvres* d'Hincmar, *pag.* 741 : *Pariſiis*, 1645, *in-fol.*

26002. Le Roi Charles le-Chauve couronné Empereur à Rome, l'an 876.

Ce Diſcours eſt imprimé dans Godefroy, *tom. I. pag.* 105.

26003. Conſecratio Hermentrudis Reginæ ; Caroli Calvi conjugis, anno 866.

Cette Conſécration eſt imprimée dans du Cheſne, au tom. III. de ſa *Collection des Hiſtoriens de France*, *pag.* 448, dans du Bouchet, *pag.* 520, de l'*Origine de la ſeconde & troiſième Lignée de France : Paris*, 1642, *in-fol.* & au tom. I. de Godefroy, *pag.* 465.

26004. Coronatio Judith, Caroli Filiæ, cùm (Edulpho) Anglorum Regi deſponſata eſt, anno 854.

Ce Couronnement eſt imprimé dans du Cheſne, au tom. II. de ſes *Hiſtoriens de France*, *pag.* 423, & au tom. I. du *Cérémonial* de Godefroy, *pag.* 464.

26005. Conſecratio Ludovici III. Francorum Regis, Caroli Calvi filii, quandò Compendii coronatus eſt, anno 877.

Cette Conſécration eſt imprimée dans du Cheſne, au tom. II. de ſes *Hiſtoriens de France*, *pag.* 473, & au tom. I. de Godefroy, *pag.* 106, & entre les *Œuvres* d'Hincmar, *pag.* 747 : *Pariſiis*, 1645, *in-fol.*

26006. Louis & Carloman, fils de Louis-le-Begue, ſacrés & couronnés par Anſegiſe, Archevêque de Sens, l'an 879.

26007. Charles, dit le Gras ou le Gros, IIIe de ce nom, ſe fait couronner Empereur à Rome par le Pape Jean VIII. l'an 881.

26008. Le Sacre du Roi Eudes à Compiégne, l'an 888, par Gautier, Archevêque de Sens.

26009. Charles, dit le Simple, Roi de France, de Lorraine, de Bourgogne, ſacré à Reims par l'Archevêque Foulques, l'an 893.

26010. Robert I. frère du Roi Eudes, ſacré à Reims par l'Archevêque Hervé, l'an 922.

26011. Raoul, fils de Richard, Duc de Bourgogne & Comte d'Autun, élu & ſacré Roi de France, l'an 922.

Ces ſix Sacres ſont imprimés dans Godefroy, tom. I. de ſon *Cérémonial*; les deux premiers, *pag.* 111, les troiſième & quatrième, *pag.* 112, les cinquième & ſixième, *pag.* 113.

26012. L'Onction & Couronnement du Roi Louis d'Outremer, fils du Roi Charles-le-

Simple, par Artold, Archevêque de Reims, l'an 936.

26013. Lothaire, fils du Roi Louis d'Oultremer, élevé au Royaume, & couronné par Artold, Archevêque de Reims, l'an 951.

26014. Louis V. fils de Lothaire, élevé au Royaume à Compiégne, l'an 983.

26015. Le Sacre du Roi Hugues-Capet, l'an 987.

26016. Le Sacre du Roi Robert II. à Orléans, l'an 988.

26017. Le Couronnement du Roi Henri I. l'an 1027.

26018. Le Sacre du Roi Philippe I. l'an 1059.

Ces ſept Sacres ſont imprimés dans le tom. I. du *Cérémonial* de Godefroy; les trois premiers, *p.* 114, 115, 116, les quatrième & cinquième, *pag.* 117, les ſixième & ſeptième, *pag.* 118, 119.

26019. ☞ Du Sacre & Couronnement des Rois & des Reines, &c. ſous les Règnes de Hugues-Capet, de Robert & de Henri I.

Ces Remarques forment l'Article I. de la ſeconde Partie de la Préface du tom. XI. de la *Collection des Hiſtoriens de France*, par les Bénédictins, *p.* cxxxij-cxl.]

26020. Ordo qualiter Philippus I. in Regem conſecratus eſt, anno 1059.

Cet Ordre eſt imprimé dans du Cheſne, au tom. IV. de ſes *Hiſtoriens de France*, & au tom. I. du *Cérémonial* de Godefroy, *pag.* 120.

26021. Le Sacre & Couronnement du Roi Louis VI. l'an 1108.

Ce Sacre eſt imprimé au même Tome de Godefroy, *pag.* 121.

☞ On ſçait que des Députés de l'Egliſe de Reims formèrent oppoſition au Sacre de Louis VI. ſous prétexte que leur Egliſe étoit ſeule en droit de procéder à ces Cérémonies. On réfuta ſolidement cette prétention; & Yves de Chartres, entr'autres, écrivit contre.]

= De Conſecratione Ludovici Regis, &c. *Senonibus*, 1561, *in*-4.

C'eſt l'Epître 70 d'Yves de Chartres, (déja indiquée ci-devant, N.° 25955,) publiée par les ſoins de Claude Gouſt, Lieutenant-Général de Sens, où l'on montre que les Rois de France ne ſont aſtraints de ſe faire ſacrer à Reims.

Cette Lettre eſt auſſi imprimée dans du Cheſne, au tom. I. de ſes *Hiſtoriens de France*, *pag.* 130, & au tom. I. de Godefroy, *pag.* 127.

La même, traduite en François: 1594, *in*-4. 1610, *in*-8.

La même, en François, eſt encore imprimée au tom. I. de Godefroy, *pag.* 130.

Voyez encore, ſur le même, ci-après, N.° 26075.

26022. Le Sacre & Couronnement de Philippe de France & de Louis le Jeune, fait en 1131.

26023. Le Sacre & Couronnement de Philippe-Auguſte, l'an 1179.

26024. Philippe-Auguſte couronné pour la ſeconde fois à S. Denys, avec ſa femme Iſabelle de Hainault, l'an 1180.

26025. Le Sacre du Roi Louis VIII. Roi de France & d'Angleterre, avec le Couronnement de la Reine Blanche de Caſtille ſa femme, l'an 1223.

26026. Le Sacre & Couronnement de ſaint Louis, l'an 1226.

26027. Le Couronnement de Philippe-le-Hardi, l'an 1270.

26028. Le Couronnement de la Reine Marie ſon épouſe, l'an 1275.

26029. Philippe-le-Bel couronné l'an 1285.

26030. Le Sacre & Couronnement du Roi Louis X. l'an 1314.

26031. Couronnement de Philippe-le-Long, l'an 1317.

26032. Charles-le-Bel, quatrième de ce nom, couronné l'an 1321.

26033. Couronnement des Reines Marie & Jeanne, ſucceſſivement femmes de Charles-le-Bel, ès années 1323 & 1326.

26034. Sacre & Couronnement du Roi Philippe VI. l'an 1328.

26035. Le Sacre & Couronnement du Roi Jean avec la Reine Jeanne, Comteſſe de Boulogne, ſa ſeconde femme, l'an 1350.

26036. Le Sacre & Couronnement du Roi Charles V. avec ſa femme Jeanne de Bourbon, l'an 1364.

26037. Le Couronnement du Roi Charles VI. l'an 1380.

Ces divers Sacres & Couronnemens ſont imprimés dans Godefroy, au tom. I. de ſon *Cérémonial*, depuis la page 133 juſqu'à la page 154, excepté les numéros 26028 & 26033, qui ſont aux pages 468 & 469.

26038. Ordonnance & Myſtère du Sacre & Coronation du Roy Loys de Sicile, Duc d'Anjou, l'an 1389.

Cette Ordonnance eſt imprimée au tom. I. du *Recueil hiſtorique* du P. Labbe, *pag.* 640: *Paris*, 1664, *in*-4.

26039. Le Couronnement du Roi Charles VII. l'an 1422 & 1429.

Ce Couronnement eſt imprimé au tom. I. de Godefroy, *pag.* 163.

26040. Lettre de trois Gentilshommes de la ſuite du Roi Charles VII. touchant ſon Sacre, écrite à Reims le 17 Juillet 1429, à Marie d'Anjou, fille du Roi Louis II. Reine de France, & à la Reine de France ſa fille; avec quelques Remarques du Père MENESTRIER, Jéſuite.

Cette Lettre eſt imprimée au tom. II. de ſa *Bibliothèque curieuſe*, *pag.* 89: *Trévoux*, 1704, *in*-12. Ces trois Gentilshommes ſe nommoient DE BEAUVAU, MONREAL & LUSSE.

26041. Le Sacre & Couronnement de Louis XI. l'an 1461.

26042. Le Couronnement du Roi Charles VIII. l'an 1484.

Digitized by Google

26043. Le Sacre de la Reine Anne de Bretagne ſa femme, l'an 1489.

26044. Le Sacre & Couronnement du Roi Louis XII. l'an 1498 : *Paris*, *in*-4.

Ces quatre Sacres & Couronnemens ſont imprimés dans Godefroy, au tom. I. de ſon *Cérémonial*, *p.* 172, 184, 469 & 231.

26045. ☞ Mſ. Les Cérémonies du Couronnement d'Anne de Bretagne, le ſixième jour de Novembre 1504, écrites par ſon Secrétaire : *in*-4.

Ce Livre eſt bien écrit & en vélin. Il eſt conſervé dans la Bibliothèque de Sainte-Geneviève, à Paris.]

26046. Couronnement de la Reine Marie, ſeconde femme de Louis XII. en 1514.

Dans le *Cérémonial* de Godefroy, *tom. I. pag.* 470.

26047. Le Sacre & Couronnement de François I. en 1514, écrit par LE MOINE ſans froc : *Paris*, *in*-8. *Ibid.* Couſteau, 1520, *in*-4.

C'eſt ainſi que ſe nommoit lui-même Paſquier le Moine.

Autre Deſcription.

Elle eſt imprimée dans Godefroy, tom. I. de ſon *Cérémonial*, *pag.* 253.

26048. ☞ L'Ordre du Sacre & Couronnement du Roi Très-Chrétien notre Sire François de Valois, premier de ce nom, fait en l'Egliſe Notre-Dame de Reims, le Jeudi 25 de Janvier 1514 : Ghannot, *in*-16. Goth.]

26049. Les Noms des Archevêques, Evêques, Ducs & Comtes du Royaume de France, qui ont aſſiſté au Sacre de François I. *Paris*, 1514, *in*-8.

☞ *Voyez* encore ſur ce Sacre, ci-devant, au *Règne de François I.* année 1515.]

26050. L'Ordre obſervé au Sacre & Couronnement de la Reine Claude, première femme de François I. l'an 1517, recueilli par un Officier de ladite Reine.

Cet Ordre eſt imprimé au tom. I. de Godefroy, *p.* 472.

26051. Mſ. Sacre, Couronnement & Entrée à Paris de Madame Claude de France, fille du Roi Louis XII. & d'Anne de Bretagne, deux fois Reine de France, l'an 1517.

Ce Manuſcrit eſt conſervé dans la Bibliothèque du Roi, num. 1869, ſelon le Père Labbe, *pag.* 299 de ſa *Nouvelle Bibliothèque des Manuſcrits : Pariſiis*, 1653, *in*-4.

26052. L'Ordre tenu au Sacre & Couronnement d'Eléonor d'Autriche, ſeconde femme de François I. l'an 1530, rédigé par écrit par Guillaume BOCHETEL, Secrétaire d'Etat : *Paris*, Geoffroy Fory, 1530, *in*-8.

Le même Ordre eſt imprimé *pag.* 343 des *Preuves de l'Hiſtoire de la Maiſon de Coligny : in-fol.* & au tom. I. de Godefroy, *pag.* 487.

26053. L'Ordre obſervé au Sacre & Couronnement du Roi Henri II. l'an 1547 : *Paris*, Eſtienne, 1547, *in*-8.

26054. ☞ Le Sacre & Couronnement du très-Auguſte, très-Puiſſant & très-Chrétien Roi Henri II. de ce nom, à Reims, l'an 1547, en Juillet ; avec la Harangue faite au Roi par Monſeigneur le Cardinal de Guiſe, Archevêque de Reims, & la Réponſe du Roi : *Paris*, Roſſet, dit le Fauſcheur, 1549, *in*-4.]

26055. Autre Relation tirée des Commentaires Latins de Jean SLEIDAN.

Cette Relation, & celle du N.° 26053, ſont imprimées au tom. I. de Godefroy, *pag.* 279 & 510.

26056. ☞ Trionfo, ordine, pompa, e cerimonie fatte alla ſanta unttione e ſacra incoronatione dell' Criſtianiſſ. Henrico II. nella citta Reims, alli 25 & 26 di Juglio 1547 : *in Roma*, 1547, *in*-4.]

26057. De Adeptione Regni, Conſecratione & Coronatione Henrici II. Francorum Regis, Ecphraſis Jacobi CLICHOU, Juriſconſulti : *Pariſiis*, David, 1547, *in* 4.

26058. Ordre tenu au Sacre & Couronnement de la Reine Catherine de Médicis, en l'Egliſe de ſaint Denys en France, le 10 Juin 1549 : *Paris*, Dallier, 1549, *in*-4.

26059. Le Sacre & Couronnement de Henri II. & de la Reine Catherine de Médicis, en Vers ; par Claude CHAPPUYS : *Paris*, Roſſet, 1549, *in*-4.

26060. ☞ L'Ordre & les Articles du Tournoy entrepris pour la Solemnité du Couronnement & Entrée du Roi Henri II. & de la Reine ſon épouſe, &c. *Paris*, Roſſet, 1548, *in*-4.]

26061. Gabrielis PRATEOLI, Sermo de jucunda Franciſci II. apud Remos Inauguratione : *Pariſiis*, 1559, *in*-8.

26062. ☞ L'Excellence des trois Dons céleſtes ; à ſçavoir, les trois Fleurs de lys, l'Ordre de S. Michel, & l'Huile préſentée en la ville de Reims, donnés au Roi de France ; décrite en l'honneur du Sacre de François de Valois II. de ce nom : *Rouen*, 1559, *in*-12.]

26063. [L'Entrée], Sacre & Couronnement du Roi Charles IX. faicte en la ville de Reims ; [le Mercredi 14 Mai 1561 : *Paris*, Chreſtien, 1561, *in*-8.]

Cette Relation eſt [auſſi] imprimée au tom. I. du *Cérémonial* de Godefroy, *pag.* 312.

26064. ☞ La Harangue au Roi, notre Sire Charles IX. faicte à ſon Entrée en ſa ville de Reims ; par M. le Cardinal DE LORRAINE : *Paris*, Sertenas, (ſans année), *in*-8. de 12 pages. Le Privilége eſt du 8 Juillet, 1561.]

26065. Entier Diſcours des choſes qui ſe ſont paſſées à la Réception de la Royne & Mariage du Roi ; par Papire MASSON :

Digitized by Google

Paris, du Mont, 1570 : [*Paris*, Vitray, 1615, *in*-8.]

Cette Relation eſt fauſſe, en ce que l'Auteur dit lui ſeul, que l'Archevêque de Trèves, qui conduiſit la Reine, précéda le Duc d'Anjou. Cette circonſtance eſt détruite par les Mémoires du Chancelier de Chiverny.

26066. La Renommée de Charles DE NAVIÈRE, Sédanois, ſur la Réception à Sédan, Mariage à Mézières, Couronnement à Saint-Denys, & Entrée à Paris du Roy & de la Royne; Poëme hiſtorique: *Paris*, Prevoſt, 1571, *in*-8.

26067. L'Ordre & Forme qui a été tenu au Sacre & Couronnement de Madame Elizabeth d'Autriche, Royne de France; avec ſon Entrée faite à Paris, le 25 de Mars 1571: *Paris*, Robinot, 1571, *in*-8.

☞ Il eſt réimprimé dans le *Recueil* R. *in*-12.]

26068. Le Sacre & Couronnement de la Royne Elizabeth, femme de Charles IX. l'an 1571; recueilli par Simon BOUQUET, Echevin de la Ville de Paris: *Paris*, 1572, *in*-4.

26069. ☞ Mſ. Sacre & Couronnement du Roi de France (Henri III.) *in*-12.

Ce Manuſcrit, qui eſt d'environ 200 ans, eſt conſervé dans la Bibliothèque de S. Remy de Reims, num. 60, N. 10. Ce ſont les Cérémonies, Prières, &c. obſervées audit Sacre. A l'exception des deux premières pages, le reſte eſt imprimé dans le *Cérémonial François*, de Godefroy, *tom. I. pag.* 52: *in-fol.* où il dit qu'elles furent recueillies pour être obſervées au Sacre de Louis XIII.]

26070. La Coronatione d'Henrico, Duca d'Angio a Ré di Polonia, con la ſua partita in Francia, nel anno 1575; di Gio. Battiſta VISCARDO: *in Bergamo*, Ventura, 1592, *in*-8.

26071. Le Sacre & Couronnement du Roi Henri III. l'an 1575; par René BENOIST, Docteur en Théologie: *Reims*, 1575, *in*-8.

Ces deux derniers Sacres ſont imprimés au tom. I. du *Cérémonial* de Godefroy, *pag.* 530 & 321.

26072. La Coronatione di Polonia e di Francia, dal Chriſtianiſſimo Ré Henrico III. con le attioni e ſucceſſi de ſuoi Viaggi, deſcritta in dieci giornate; da Pietro BUCCIO: lo primo Volume che contiene le cinque prime giornate: *in Padoua*, 1576, *in*-4.

26073. L'Ordre obſervé au Sacre & Couronnement du Roi Henri IV. l'an 1594; par Nicolas DE THOU, Evêque de Chartres; [avec l'Epître d'Yves de Chartres, pour montrer qu'ils ne ſont aſtraints de faire leur Sacre à Reims]: *Chartres*, Cotereau, & *Paris*, Métayer, 1594, *in*-4. & *in*-8. *Paris*, 1610, *in*-8.

Le même Ordre eſt imprimé au tom. I. de Godefroy, *pag.* 346.

☞ La ſeconde Edition, de Paris, a pour titre: « Cérémonies obſervées au Sacre & Couronnement, &c. » enſemble la réception de l'Ordre du S. Eſprit, en l'Egliſe de Chartres, ès 27 & 28 jours de Février 1594: » *Paris*, Bourriquant, 1610, *in*-8.] »

26074. L'Ordre des Cérémonies du Sacre du Roi Henri IV. *Tours*, 1594, *in*-4.

26075. Lettre de Matthieu GIRON, Religieux de Marmoutier, écrite au Roi, ſur le Sacre de Sa Majeſté: *Chartres*, 1594, *in*-4.

☞ Ce petit Diſcours a été fait pour prouver (contre ceux qui prétendoient que le Roi n'avoit pu être ſacré qu'à Reims, & avec l'huile de la ſainte Ampoule), que la Ville eſt indifférente, & que le Roi peut ſe faire ſacrer où bon lui plaît; que la ſainte Ampoule de Marmouſtier eſt plus ancienne & plus authentique que celle de Reims, ayant été connue plus de cent douze ans avant Clovis. On trouve enſuite les témoignages des Auteurs ſur leſquels ce Religieux établit ce qu'il avance.]

26076. Diſcours au Roi Henri IV. ſur ſon Sacre; avec l'Ordre qui s'y eſt obſervé: *Paris*, 1594, *in*-8.

26077. Projet des Cérémonies concertées par ordre du Roi Henri IV. peu avant le Sacre de Marie de Médicis, pour ſervir de modèle & d'exemple à de ſemblables actions ſolemnelles.

26078. Le Sacre & Couronnement de Marie de Médicis, femme de Henri IV. l'an 1610: *Mantes*, 1610, *in*-8.

26079. Autre Relation plus ample de ce Sacre.

26080. Formulaire moderne qui s'obſerve au Sacre & Couronnement des Rois de France, recueilli pour ſervir au Sacre de Louis XIII.

26081. Les Cérémonies du Sacre & Couronnement du Roi Louis XIII. *Paris*, Richer, 1610, *in*-8.

Ces cinq Ecrits ſont imprimés dans Godefroy, au tom. I. de ſon *Cérémonial*, *pag.* 584, 404, 567, 52 & 404.

26082. ☞ L'Ordre & les Cérémonies qui ſont faites au Sacre & Couronnement du Très-Chrétien Roi de France: *Paris*, Rouſſelet, 1610, *in*-8.]

26083. Le Sacre & Couronnement du même; par Charles DE RÆMOND, Abbé de la Frenade: *Paris*, [Seveſtre], 1610, *in*-8.

26084. La Couronne Royale; par le même: *Paris*, Seveſtre, 1610, *in*-8.

26085. Le Bouquet Royal, ou le Parterre des riches inventions qui ont ſervi à l'Entrée du Roi Louis le Juſte en ſa ville de Reims; par Nicolas BERGIER, & augmenté des Cérémonies obſervées en ſon Sacre, le 17 Octobre 1610; par Pierre DE LA SALLE, Avocat en l'Election de Reims: *Paris*, Richer, 1610, *in*-8. *Reims*, de Foigny, 1637, *in*-4.

26086. Inſcriptions des Arcs de Triomphe, pour le Sacre & Couronnement de Louis XIII. *Reims*, 1610, *in* 8.

26087. Le Voyage de Reims, avec la Deſcription, tant des Cérémonies de la Confirmation, Sacre, Couronnement & Réception

en l'Ordre du Saint-Eſprit, que du touchement des Malades, du Roi Louis XIII. en 1610; par L. D. R. *Paris*, Foucault, 1610, *in*-8.

26088. Particularités omiſes aux précédentes Relations.

Ces deux Pièces ſont imprimées au tom. I. de Godefroy, *pag.* 419 & 437.

26089. Diſcours Panégyrique de Raymond DU BRAY, dit de Saint-Germain, Prédicateur du Roi, [Aumônier de Monſieur], ſur le Sacre de Sa Majeſté, [où il eſt parlé de l'avantage des Rois de France ſur tous les autres Rois :] *Paris*, Chapelet, 1610, *in*-8.

26090. Parénèſe Royale, ſur les Cérémonies du Sacre de Louis XIII. par Antoine VALLADIER : *Paris*, Chevalier, 1611, *in*-8.

26091. ☞ Sacra Coronatio Ludovici XIII. Galliæ Regis & Navarræ (Verſibus expreſſa); per Theodorum MARCILIUM : *Pariſiis*, Libert, *in*-8.]

26092. ☞ La grandeur & excellence du Ciel François, &c. ſur le Sacre de Louis XIII. par François CHAMPFLOUR, Clairmontois, Bénédictin : *Paris*, Libert, 1610, *in*-8.]

26093. ☞ Inauguratio Ludovici XIII. Joanne MASSONO auctore : *Pariſiis*, Martin, 1612, *in*-8.]

26094. Ludovico XIII. Galliarum & Navarræ Regi Chriſtianiſſimo feliciter inaugurato, Sacra Rhemenſia (Verſibus expreſſa), nomine Collegii Societatis Jeſu Pictavienſis, Franciſcus GARASSUS, ex eadem Societate, D. D. D. *Pictavis*, Meſnerius, 1611, *in*-4.

26095. ☞ Le Baudrier du Sacre de Louis le Juſte, XIII. de ce nom, Roi de France, &c. *Aix*, Tholoſan, 1623, *in*-4.

C'eſt un Recueil de Vers, faits à l'honneur de ce Baudrier, & du don qu'en fit le Roi au Sieur de Borvilly, Secrétaire de la Chambre du Roi, lorſqu'il paſſa à Aix, en 1622.]

26096. Le Sacre & Couronnement de Louis XIV. l'an 1654; décrit par LE MAIRE; [avec la Verſion des Prières en François] : *Paris*, 1654, *in*-8.

26097. La pompeuſe & magnifique Cérémonie du Sacre du Roi Louis XIV. repréſentée en taille douce : *Paris*, 1655, *in fol.*

Cette Relation a été faite par Henri D'AVICE, Chevalier de l'Ordre de ſaint Michel.

26098. Le véritable Journal de ce qui s'eſt paſſé au Sacre du Roi Louis XIV. dans la Ville de Reims, depuis le 3 Juin 1654, juſqu'au neuvième, avec les noms & qualités de ceux qui y ont aſſiſté : *Paris*, Pepingué, 1654, *in*-4.

26099. ☞ Le Sacre & Couronnement de Louis XIV. dans l'Egliſe de Reims, le 7 Juin 1654, où toutes les Cérémonies, ſéances, fonctions, &c. ſont fidèlement décrites, par l'ordre du Chapitre de l'Egliſe Métropolitaine de Reims : *Reims*, Bernard, 1654, *in*-8.]

26100. Procès-verbal du Sacre du Roi Louis XIV. par Simon LE GRAS, Evêque de Soiſſons : *Soiſſons*, 1694, *in*-8.

Le même Procès-verbal, avec les Proteſtations des Chanoines de Reims : *Reims*, 1697, *in*-8.

Cet Evêque eſt mort en 1656.

Le Sacre & Couronnement de Louis XIV. avec le Procès-verbal fait par Simon LE GRAS, Evêque de Soiſſons, & les Proteſtations des Prevôt, Doyen, Chantre, Chanoines & Chapitre de l'Egliſe Métropolitaine de Notre-Dame de Reims, contre ce prétendu Procès-verbal : *Paris*, Chardon, 1717. *in*-12. [*Ibid.* Garnier, 1720, *in*-12.]

☞ *Voyez* les *Mém. de Trévoux, Septembre*, 1717, & *Décembre* 1718. = Le *Journ. de Verdun, Septembre* 1717.]

26101. Nova Francia Orientalis, ſive de Inauguratione Ludovici XIV. auctore Carolo HANOQUE : *Pariſiis*, 1656, *in*-4.

26102. Regis Chriſtianiſſimi Ludovici XIV. Inauguratio ſeu Sacrum Remenſe; auctore Ignatio DE FENIS : *Burdigalæ*, Millanges, 1654, *in-fol.* [*Ibid.* de la Court, 1654, *in*-4.]

☞ Cérémonie du Sacre & du Couronnement du Roi (Louis XV.) & Deſcription des Fêtes données à Sa Majeſté, à Villers-Cotterets & à Chantilly.

Dans le *Journal du Voyage du Roi à Reims*, indiqué ci-devant, N.° 24573.]

26103. ☞ Relation de la Cérémonie du Sacre & Couronnement du Roi, de celles qui ont ſuivi, & de tout ce qui s'eſt paſſé pendant le Voyage de Sa Majeſté : *Paris*, 1722, *in*4.

On trouve à la ſuite :

= Autre Relation du même Voyage.

= Les Plans de la Ville de Reims, ſa vue du côté de Paris, Plan de l'Egliſe Cathédrale, Repréſentation de la Cérémonie du Sacre de Louis XV. le Tombeau de S. Remi, le Tombeau de Jovin, la Marche du Roi, depuis N. D. juſqu'à S. Remi, la Porte-Bazée, & le deſſein de la Porte de Mars, le Village de Corbeny avec le Plan de l'Egliſe de S. Marcou, la Route depuis Verſailles juſqu'à Reims, & celle depuis Reims juſqu'à Soiſſons, paſſant par Corbeny le tout gravé par le Sieur DAUDET, Géographe de Sa Majeſté : *Paris*, 1722.

Il y a des Exemplaires où l'on a joint le Lit de Juſtice du 22 Février 1723, avec les Plans.]

26104. ☞ Le Sacre de Louis XV. dans l'Egliſe de Reims, le Dimanche 25 Octobre 1722; (rédigé par M. DANCHET, & par

Digitized by Google

les ſoins de MM. BIGNON & DE BOZE ; les Plans levés & deſſinés par le Sieur DULLIN, avec un grand nombre d'Eſtampes de différens (Graveurs) : grand *in-fol.*]

26105. ☞ Mſ. Procès-verbal des graces accordées par Sa Majeſté, en conſidération de ſon Sacre, & première Entrée dans la ville de Reims, en 1722 : *in-fol.* 5 vol.

Ce Manuſcrit eſt indiqué au num. 2143 du Catalogue de la Bibliothèque de M. Bernard.]

26106. Edit du Roi (Louis XIV.), portant Réglement général pour les Duchés & Pairies, du mois de Mai 1711 : *Paris*, 1711, *in* 4.

Dans cet Edit eſt réglé le rang des Ducs & Pairs, & à qui il appartient de repréſenter les anciens Pairs dans les Sacres des Rois.

26107. ☞ Mſ. Remarques hiſtoriques & critiques, ſur le Chapitre XXXIII. de l'Hiſtoire d'Orléans par le Maire, où cet Auteur parle des Rois qui ſe ſont fait ſacrer à Orléans ; par M. Daniel POLLUCHE.

Ces Remarques ſont entre les mains de l'Auteur à Orléans.]

26108. Couronnement des Ducs de Normandie, d'Aquitaine & de Bretagne.

Ce Couronnement eſt imprimé au tom. I. du *Cérémonial* de Godefroy, *pag.* 602.

26109. Mſ. Cérémonial du Couronnement des Ducs de Bretagne.

Ce Manuſcrit [étoit] conſervé dans la Bibliothèque de M. le Comte de Toulouſe, Grand-Amiral de France, n. 1624, [& eſt dans celle de M. le Duc de Penthièvre.]

ARTICLE III.

Relations des Entrées ſolemnelles des Rois de France, des Reines, [des Seigneurs & Dames : Fêtes & Réjouiſſances publiques.]

26110. DISSERTATION des Aſſemblées & des Fêtes ſolemnelles des Rois de France ; par Charles (DU FRESNE) DU CANGE.

Ces Diſſertations ſont la quatrième & la cinquième de ſes *Diſſertations ſur l'Hiſtoire de ſaint Louis*, par Joinville, *pag.* 152 : *Paris*, 1668, *in-fol.*

26111. ☞ Des Fêtes & Divertiſſemens de nos Rois, dans les anciens temps ; par M. DE SAINTFOIX.

Ce Morceau curieux eſt imprimé *pag.* 31 de la quatrième Partie de ſes *Eſſais hiſtoriques : Londres & Paris*, Ducheſne, 1757, *in*-12. & *pag.* 214 du *tom. II.* de l'Edition de 1766.]

26112. ☞ Diſſertation ſur les Réjouiſſances publiques. *Journ. de Verdun*, 1750, *Mai.*

C'eſt une Pièce curieuſe, pleine de recherches & d'érudition. Elle eſt d'Etienne-Claude BENETON de Peyrins, mort en 1752.]

26113. Mſ. Cérémonies obſervées aux Entrées des Rois & des Princes, depuis l'an 1378 juſqu'en 1626 : *in-fol.*

Ces Cérémonies [étoient] conſervées entre les Manuſcrits de M. Dupuy, num. 327, & dans la Bibliothèque de M. le Premier Préſident de Meſme.

26114. Mſ. Entrées des Rois & Reines de France dans les Villes du Royaume, depuis 1420 juſqu'en 1622 : *in-fol.*

Ces Entrées ſont conſervées [dans la Bibliothèque du Roi], entre les Manuſcrits de M. de Brienne, num. 268.

26115. Mſ. Entrées & Paſſages de divers Rois & Princes Etrangers dans les Villes de France, depuis 1578 juſqu'en 1625 : *in-fol.*

Ces Entrées ſont auſſi entre les Manuſcrits de M. de Brienne, num. 269.

26116. ☞ Mſ. Entrées, Réceptions & Voyages des Rois & Reines de France, dans la Capitale & autres Villes du Royaume, par ordre chronologique, (les Rois d'abord & enſuite les Reines) : *in*-4. 5 vol.

C'eſt ce qui occupe les Porte-feuilles 816-820 du grand *Recueil* de M. de Fontanieu, conſervé dans la Bibliothèque du Roi.]

26117. ☞ Mſ. Entrées, Réceptions & Voyages des Princes, Princeſſes, Miniſtres, Légats, Ambaſſadeurs, Prélats, &c. tant dans les Villes de France que dans les Cours & Pays étrangers ; par ordre chronologique : *in*-4. 3 vol.

C'eſt ce que contiennent les Porte-feuilles 821-823 du grand *Recueil* de M. de Fontanieu, conſervé dans la Bibliothèque du Roi.]

26118. ☞ Mſ. Entrées, Réceptions & Voyages des Souverains Etrangers, dans les Villes & à la Cour de France. = Entrevues des Souverains, en général & en particulier, & Feſtins royaux : *in*-4.

C'eſt ce qui occupe les Porte-feuilles 824 & 825 du même *Recueil.*]

26119. Cérémonies qui s'obſervent aux Entrées des Rois & des Reines de France ; par le Père ANSELME, Religieux Auguſtin Déchauſſé.

Ces Cérémonies ſont imprimées dans la Partie troiſième de ſon *Palais d'honneur : Paris*, 1663, *in*-4.

26120. ☞ Tréſor des Harangues faites aux Entrées des Rois, Reines, &c. *Paris*, 1680, *in*-12. 2 vol.]

26121. ☞ Relation des Entrées ſolemnelles dans la Ville de Lyon, de nos Rois, Reines, Princes, &c. depuis Charles VI. juſqu'à préſent ; (imprimée pour MM. du Conſulat) ; *Lyon*, 1752, *in*-4.]

26122. Entrée du Roi Gontran dans Orléans, l'an 588.

Cette Entrée eſt imprimée dans Godefroy, au tom I. du *Cérémonial de France*, *pag.* 634 : *Paris*, 1649, *in-fol.*

☞ Ce n'eſt qu'un Extrait de Grégoire de Tours, (*Lib. VIII. cap. I.*) Il faut y recourir, les ſources étant toujours préférables.]

26123.

Digitized by Google

26123. ☞ Mémoire ſur un paſſage de Grégoire de Tours, dont on avoit prétendu la Leçon fautive, dans une des ſéances de l'Académie. *Mém. de l'Acad. des Inſcript. & Bell. Lettr. tom. XXI. pag.* 96.

Ce Mémoire, qui eſt curieux, eſt de M. BONAMY. Voici ſon objet & ce qui y donna lieu. Un Académicien avoit cru que la Deſcription que fait Grégoire de Tours, de l'Entrée ſolemnelle du Roi Gontran dans la ville d'Orléans, & des témoignages éclatans de joie avec leſquels il fut reçu, étoit fautive en quelques endroits du texte, ſur-tout en ce que cet Auteur, en écrivant « qu'un peuple innombrable alla au devant de ce Prince, chantant ſes louanges, &c. » ajoutoit « que de toutes parts on entendoit les acclamations de *Vive le Roi*, » exprimées en Syriaque, en Hébreu & en Latin ».

Surpris de voir ſur les bords de la Loire des Syriens, il propoſoit de lire, au lieu de *Lingua Syrorum*, ainſi que le porte le texte de Grégoire de Tours, *Lingua ſuorum*, ce qui auroit ſignifié la Langue des Francs, ou celle des Orléanois, Sujets naturels de Gontran. M. Bonami s'eſt élevé contre cette innovation, & ſoutient la vérité du texte de Grégoire de Tours.]

26124. ☞ Entrée du Roi Philippe le Hardy, en 1272, à Limoges.

Elle eſt décrite dans les Annales de cette Ville; par le Père Bonaventure DE SAINT-AMABLE.]

26125. Mſ. Actes du Roi Jean, qui contiennent des Entrées des Roys & Roynes en pluſieurs Villes : *in-fol.*

Ces Actes ſont conſervés dans la Bibliothèque du Roi, entre les Manuſcrits de M. de Gaignières.

26126. Mſ. Entrée de l'Empereur Charles IV. en France & à Paris, en 1377.

Cette Relation eſt conſervée dans la Bibliothèque de Meſſieurs des Miſſions Etrangères.

26127. ☞ Mſ. Relation hiſtorique de la venue de l'Empereur Charles IV. du nom, en France; & de la Réception qui lui fut faite par le Roi Charles V. *in-fol.* ſur velin, avec miniatures.

Cette Relation eſt indiquée num. 3215 du Catalogue de M. de Gaignat.]

26128. Entrée de Louis d'Anjou, couſin-germain du Roi Charles VI. en qualité de Roi de Sicile, en 1383.

Dans le *Cérémonial* de Godefroy, *tom. I. pag.* 108.

26129. Ordre de l'Entrée & Bienvenue en la ville de Paris, d'Iſabeau de Bavière, Reine de France, femme du Roi Charles VI. l'an 1385. Extrait du quatrième Livre de l'Hiſtoire de FROISSART.

26130. La même Entrée; décrite par Jean Juvenal DES URSINS.

26131. Mſ. Diſcours de l'Entrée de la Reine Iſabelle de Bavière, à Paris, & des Jouſtes & Tournois qui à icelle Entrée furent faits en l'an 1385; par Eſtienne LE BLANC, Greffier des Comptes, Secrétaire de Louis XII. *in-4.*

Ce Diſcours étoit conſervé dans la Bibliothèque de M. le Baron d'Hoendorff, [& eſt aujourd'hui dans celle] de l'Empereur.

☞ Cet Etienne le Blanc, eſt-il le même qu'Etienne le Blanc, Contrôleur Général de l'Epargne, Secrétaire de la Ducheſſe d'Angouleſme & de la Reine de Navarre, dont parle du Verdier, & Traducteur de dix Oraiſons de Ciceron, qui ſe trouvent dans la Bibliothèque du Roi, Manuſcrites, num. 7691, & de la Deſcription des Offices des Romains? Il y a grande apparence.]

26132. Entrée du Roi Charles VI. à Lyon; & de ſa Réception faite à Avignon par le Pape Clément [VII.] l'an 1389.

26133. Entrée de Louis, Duc d'Orléans, frére du Roi Charles VI. à Orléans, l'an 1403.

On peut voir l'*Hiſtoire de Charles VI.* par Juvenal des Urſins, où il eſt parlé de cette Entrée.

26134. Entrée de la Reine Iſabeau, l'an 1406.

26135. Entrée du Roi Charles VI. à Paris, l'an 1408.

26136. Entrée du Roi Charles VI. & de Henri V. Roi d'Angleterre, à Paris, l'an 1408.

26137. Entrée du Roi Charles VII. à Paris, l'an 1437.

26138. La même, décrite par Alain CHARTIER.

26139. ☞ Entrée du Roi Charles VII. & du Dauphin ſon Fils, en 1438, à Limoges.

Elle eſt décrite dans les Annales de cette Ville; par le Père Bonaventure DE SAINT-AMABLE.]

26140. Entrée du Roi Charles VII. à Rouen, l'an 1449.

26141. Entrée du même Roi à Caen, l'an 1450.

26142. Entrée du Comte de Dunois à Bourdeaux, l'an 1451.

26143. Entrée du Comte de Foix à Bayonne, l'an 1451.

26144. Entrée de Louis XI. à Paris, l'an 1461.

26145. ☞ Entrée du même Roi, en 1462, à Limoges.

Dans les Annales de cette Ville; par le Père Bonaventure DE SAINT-AMABLE.]

26146. Entrée de la Reine Charlotte ſa femme, à Paris, l'an 1467.

26147. Entrée à Paris de Madame de Beaujeu, fille aînée de Louis XI. & de Madame la Dauphine, ès années 1482 & 1483.

26148. Entrée du Roi Charles VIII. à Paris, l'an 1484, décrite en vieilles rimes; par un Poëte de ce temps.

26149. Entrée du même dans la ville de Troyes, l'an 1486.

26150. Entrée de la Reine Anne de Bretagne à Paris, l'an 1492.

26151. Entrée du Roi Charles VIII. ès villes de Naples, Rome, Sienne & Piſe, l'an 1495.

Digitized by Google

26152. Entrée de Charles VIII. à Lyon, l'an 1495.

26153. Entrée de Louis XII. à Paris, l'an 1498, au retour de ſon Sacre : *Paris*, *in*-4.

26154. Autre Entrée du même Roi.

26155. Préparatifs pour l'Entrée à Paris de la Reine Anne de Bretagne, ſeconde femme de Louis XII. l'an 1501.

26156. Entrée de la Reine Anne de Bretagne à Paris, l'an 1504.

26157. Deſcriptio Adventûs Ludovici XII. Francorum Regis, in Urbem Genuenſem, anno 1507; auctore BENEDICTO, Portuenſi.

26158. Autre Deſcription de cette Entrée; par Jean D'AUTON.

26159. Autre Deſcription de cette Entrée.

26160. Entrée de Louis XII. dans les villes de Pavie & Milan, l'an 1507.

26161. ☞ L'Entrée du Très-Chrétien Roi de France Louis XII. en la ville de Rouen, le 28 Septembre 1508 : *in*-4. Gothique.]

26162. ☞ L'Entrée de la Reine à Rouen: 1508, *in*-4. Gothique.]

26163. Entrée de Louis XII. à Paris, l'an 1509.

26164. Entrée du même à Troyes, l'an 1510.

Toutes ces Entrées, depuis celles de Charles VI. [à l'exception de ce qui concerne Limoges & Rouen], ſont imprimées dans Godefroy, au tom. I. de ſon *Cérémonial de France*, aux pages 208, 238, & depuis la page 635 juſqu'à la page 730, & à la page 1004, 1006.

26165. Entrée de la Reine Marie, femme de Louis XII. à Abbeville, l'an 1514: 1514, *in*-12.

☞ Dans un Recueil qui eſt à la Bibliothèque Mazarine, (num. 10898), il y a deux Exemplaires de cette Entrée, différens l'un de l'autre. L'un eſt avec le nom du Libraire, l'autre ſans nom. Le premier commence par ces paroles : « Monſeigneur, parceque je » ſçais que apetez à ſçavoir, &c. » & l'autre par celles-ci : » Premièrement alloient devant ladite Dame, &c. » Le premier eſt plus étendu que l'autre, & de caractères plus menus.]

26166. ☞ L'Entrée de très-excellente Princeſſe Madame Marie d'Angleterre, Royne de France, en la noble Ville, Cité & Univerſité de Paris, faite le Lundi 6 Novembre 1514: *in*-16. Gothiq.]

La même: *Paris*, 1514, *in*-8.

26167. Autre Relation de la même Entrée.

26168. Extrait des Regiſtres de l'Hôtel de Ville de Paris.

26169. Extrait des Regiſtres du Parlement.

Ces quatre Entrées ſont imprimées dans Godefroy, au tom. I. de ſon *Cérémonial*, *pag.* 430, 431, 737 & 746.

26170. L'Ordre des Jouſtes faites à Paris, à l'Entrée de la Reine Marie d'Angleterre, l'an 1514; par MONTJOYE, Roi d'Armes: *Paris*, 1514, *in*-8.

26171. L'Ordre obſervé à l'Entrée de François I. à Paris, l'an 1514.

26172. Les Cérémonies obſervées à cette Entrée.

26173. Entrée en armes du Roi François I. à Milan, l'an 1517.

26174. Autre Relation de la même Entrée.

26175. Extrait des Regiſtres de l'Hôtel de Ville de Paris.

26176. Seconde Entrée du Roi François I. à Paris, l'an 1526.

26177. Le grand Triomphe & Entrée des Enfans de France, & de Madame Aliénor, par les Princes & Dames.

Ces huit Entrées ſont imprimées dans Godefroy, tom. I. de ſon *Cérémonial*.

26178. ☞ Claudius MERULA de Adventu Eleonoræ Divionem.

Voyez la *Bibliothèque de M. de la Monnoye*, où il eſt fait mention de cet Ouvrage. Eléonore d'Autriche, ſœur de Charles-Quint, fut mariée à François I. en 1530.]

26179. ☞ Entrée de Henri, Roi de Navarre, en 1529, à Limoges.

Dans les Annales de cette Ville; par le Père Bonaventure DE S. AMABLE.]

26180. ☞ Entrée du Cardinal du Prat, Légat en France, à Paris, en 1530: *in*-8.]

26181. ☞ L'Ordonnance des Jouſtes pour la Paix, envoyée au Parlement, publiée le 5 Décembre 1530: *Paris*, Lotrian, 1530, *in*-8.]

26182. ☞ Entrée de la Royne & de Noſſeigneurs les Enfans de France, en la Ville & Cité d'Angouleſme: 1530, *in*-12. Gothique.]

26183. Entrée à Bourdeaux, de la Reine Eléonore d'Autriche, ſeconde femme de François I. tirée d'une Relation manuſcrite.

26184. Entrée de la même à Paris, l'an 1531.

26185. Extrait des Regiſtres de l'Hôtel de Ville de Paris.

Ces trois Relations ſont imprimées au tom. I. du *Cérémonial* de Godefroy.

26186. ☞ L'Ordre & Forme de l'Entrée de la Reine Eléonore, en la ville de Paris, & de ſon ſacre & Couronnement à Saint-Denis; par Guillaume BOUCHETEL: *Paris*, Tory, 1532, *in*-4.]

26187. * Entrée du Roi François I. dans la Ville de Toulouſe, en 1532.

Cette Relation eſt imprimée dans la Faille, au tom. II. de ſes *Annales de Toulouſe*, ſous l'année 1532: *Toulouſe*, 1701, *in-fol.*

26188. * Relation de l'Entrée d'Anne de Montmorency, Grand-Maître, Maréchal

Digitized by Google

de France & Gouverneur de Languedoc, dans Toulouſe, l'an 1533.

26189. * Relation de l'Entrée de Monſeigneur le Dauphin, dans la même Ville, en 1533.

26190. * Relation de l'Entrée du Cardinal Antoine du Prat, Légat du S. Siége & Chancelier de France, dans la même Ville, en 1533.

Ces trois Relations ſont imprimées dans les *Annales de Toulouſe*, par la Faille, *pag.* 10-11 & 12 *des Preuves.*

26191. La triomphante Entrée du Pape Clément VII. en la ville de Marſeille; avec l'Entrée du Roi François I. de la Reine & des Enfans de France dans ladite Ville, l'an 1533: *Paris*, Petit, 1533, *in*-8.

26192. Autre Relation de cette Entrée.

☞ Elle eſt imprimée ainſi que la précédente, au tom. I. du *Cérémonial* de Godefroy.]

26193. Antonii SAXANI, ſancti Antonii Burgenſis, apud Sebuſianos Commendatoris, Oratio ad Clementem VII. Papam, ſuper ipſius Maſſiliam adventu: *Lugduni*, Gryphii, 1534, *in*-4.

26194. Entrée faite par le commandement de François I. à l'Empereur Charles-Quint, en la Ville de Poitiers, l'an 1539: *Paris*, du Pré, 1539, *in*-8.

Et au tom. I. du *Cérémonial* de Godefroy.

☞ Il y en a une Edition intitulée: « Triomphes » d'honneur faits par le commandement du Roi, à » l'Empereur, en la ville de Poitiers, où il paſſa venant » d'Eſpagne en France, pour aller en Flandres, le 9 Décembre 1539: *Paris*, du Pré, 1539, *in*-8 ».]

26195. ☞ S'enſuivent les triomphantes & honorables Entrées faites à l'Empereur Charles-Quint, ès Villes de Poitiers & Orléans, avec la Harangue faite par le Bailly d'Orléans, & la Réponſe. = Le honorable accueil que lui fit le Roi à Fontainebleau. = La Complainte de Mars ſur ladite venue en France; par Cl. CHAPPUYS, Valet-de-Chambre du Roi. = Epigramme de Clément MAROT, ſur le même ſujet: *Lille*, Hammelin, 1539, *in*-12.]

26196. Entrée en la Ville d'Orléans, de l'Empereur Charles-Quint, en 1539: *Paris*, Langelier, *in*-8.

26197. L'Ordre tenu & gardé à l'Entrée de l'Empereur Charles, toujours Auguſte, en la ville de Paris, capitale du Royaume de France. L'Ordre du Banquet fait au Palais. L'Ordonnance des Jouſtes & Tournois faits au Louvre, &c. *Paris*, du Pré, 1539, *in*-8.

Ces deux Entrées ſont auſſi au tom. I. du *Cérémonial* de Godefroy.

26198. ☞ Mſ. Extrait des Regiſtres du Parlement, contenant comme le Parlement a été au-devant de l'Empereur Charles-Quint, à ſon Entrée à Paris, en 1539, *in-fol.*

Cet Extrait eſt cité entre les Pièces du num. 3301* du Catalogue de M. le Blanc.]

26199. ☞ Entrée de Marguerite, Reine de Navarre, en 1539, à Limoges.

Elle eſt décrite dans les Annales de cette Ville; par le Père Bonaventure de S. AMABLE.]

26200. ☞ Entrée d'Eléonor, Reine de France, en 1541, à Limoges.

Elle eſt décrite dans les mêmes Annales.]

26201. ☞ Entrée du Roi Henri II. à Beaune, en 1548; par Denis BERARDIER: *in*-4.]

26202. ☞ Mſ. Entrée joyeuſe, faite par le Roi Henri II. à Beaune, l'an 1548, en Vers François; par Jean-Aimé DE CHAVIGNY; & Compliment que l'Auteur, comme Maire de Ville, fit au Roi.

Ce Manuſcrit [étoit] conſervé dans la Bibliothèque de M. de Chavigny, Préſident au Parlement de Beſançon.]

26203. Entrée de Henri II. & de Catherine de Médicis ſon épouſe, à Lyon, l'an 1548: *Lyon*, 1548, *in*-4 & *in*-8.

Elle eſt auſſi imprimée au tom. I. du *Cérémonial* de Godefroy.

Cette Relation a été traduite en Italien par F. M. ſous ce titre:

26204. La magnifica e triomfale Entrata del Re Enrico II. e della ſua conſorte Caterina nella Citta di Lione, alli 28 di Septemb. 1548, colla particulare Deſcrittione della Comedia che fece recitare la Natione Fiorentina a richieſta di S. M. *Lione*, Rovillio, 1549, *in*-4.

26205. Deſcription de la même Entrée; par Maurice SCEVE: *Lyon*, 1549, *in*-8.

26206. ☞ Ordre qui a été tenu à la nouvelle & joyeuſe Entrée que très-hault, très-excellent & très-puiſſant Prince le Roi Très-Chrétien Henri II. de ce nom, a faite en ſa bonne Ville & Cité de Paris, capitale de ſon Royaume, le ſeizième jour de Juin 1549. On le vend à Paris par Jehan Dallier, *in*-4. avec des figures.

Le P. le Long, ci-après, indique à part l'Entrée de la Reine Catherine de Médicis, comme ſi c'étoit une autre brochure; mais le format, le caractère & la continuation des chiffres, indique qu'elle fait un tout avec l'Entrée du Roi. Elle commence ainſi: *Suit l'Entrée de la Reine, &c.* à moins qu'il n'y en ait eu une autre Edition.]

26207. Procès-verbal de cette Entrée; par Jean DU TILLET.

Ces deux Entrées ſont au tom. I. du *Cérémonial* de Godefroy.

26208. ☞ L'Ordre du Tournoy, entrepris pour la ſolemnité du Couronnement, & triomphante Entrée du Roi Henri II. & de la Reine ſon épouſe, &c. 17 Pièces en tout: *in*-8.]

26209. ☞ De Adventu Henrici II. in Metropolim regni ſui Lutetiam, Oratio habita à Joanne STEVARTO, Scoto, nonis Julii in Collegio Prelleorum : *Pariſiis*, David, 1549, *in*-4.]

26210. ☞ Avant-Entrée du Roi Très-Chrétien à Paris; par Pierre DE RONSARD : *Paris*, Corrozet, 1549, *in*-4.]

26211. ☞ Les grandes Triumphes faites à l'Entrée du Très-Chrétien & victorieux Roi Henri II. en ſa noble Cité & Univerſité de Paris : *Rouen*, le Preſt, 1549, *in*-8.]

26212. Ordre de l'Entrée de la Reine Catherine de Médicis à Paris, l'an 1549 : *Paris*, 1549, *in*-4.

☞ On a obſervé ci-devant, N.° 26205, que cette Relation pourroit bien être la même que celle qui y eſt indiquée comme ſuite de l'Entrée du Roi à Paris.]

26213. Entrée de Monſeigneur le Dauphin, fils aîné du Roi Henri II. qui fut depuis le Roi François II. à Paris, en 1549.

26214. Déduction ſomptueuſe de l'Entrée du Roi Henri II. & de Catherine de Médicis ſon épouſe, à Rouen, l'an 1550 : *Rouen*, 1551, *in*-4.

☞ Le vrai titre eſt :

Déduction du ſomptueux Ordre, plaiſants ſpectacles & magnifiques théâtres dreſſés par les Citoyens de Rouen, à Henri II. & Catherine de Médicis, lors de leur avénement à icelle Ville les 1 & 2 Novembre 1550 : *Rouen*, le Hey, 1551, *in*-4. avec fig.]

Ces deux Entrées ſont auſſi imprimées dans Godefroy, au tom. I. de ſon *Cérémonial*, *pag.* 1002 & 893.

26215. ☞ Ordre, Spectacles & Théâtres dreſſés par les Citoyens de Rouen, à Henri II. Roi de France, & à Catherine de Médicis ſon épouſe, lors de leur avénement en cette Ville : *Rouen*, le Preſt, 1551, *in*-4.]

26216. ☞ Entrée du Roi Henri II. & de la Royne ſon épouſe, en la ville d'Orléans, le Mardi 4 Août 1551 : *in*-8.]

26217. Entrée de Henri II. en la ville de Tours, en 1551 : *Paris*, 1551, *in*-8.

26218. ☞ Entrée du Cardinal Farnèſe, Légat d'Avignon, à Carpentras, en 1553, mile en rithme François par Antoine BLEGIER : *in*-8.]

26219. Voyage du Roi Henri II. aux Pays-Bas de l'Empereur, en 1554; par Bertrand DE SALIGNAC, Gentilhomme Berruyer : *Paris*, *Lyon*, 1554 : *Rouen*, 1555, *in*-4.

☞ Ce ſont quatre Lettres au Cardinal de Ferrare, dans leſquelles l'Auteur lui raconte, comme témoin oculaire, tout ce qui s'eſt paſſé dans cette Campagne. La troiſième contient un récit fort détaillé de la Bataille de Renty. Ce Journal eſt aſſez bien ſuivi.]

26220. ☞ Entrée d'Antoine de Bourbon & de Jeanne d'Albret, Roi & Reine de Navarre, en 1556, à Limoges.

Elle eſt décrite dans les Annales de cette Ville ; par le Père Bonaventure DE S. AMABLE.]

26221. ☞ Triomphe & magnificence du Tournois & des nobles Mariages faits en Avril 1556, à Blois : *Lyon*, du Roſne, 1556, *in*-8.]

26222. Recueil des Inſcriptions, Maſcarades & Deviſes, ordonnées en l'Hôtel de Ville de Paris, en 1558, [devant le Roi Henri II. à ſon retour de la Comté d'Oye, heureuſement conqueſtée]; fait par Eſtienne JODELLE : *Paris*, Wechel, 1558, *in*-4. 3 vol. *Ibid.* 1659, *in*-8.

L'Auteur eſt mort en 1566.

☞ La Croix du Maine dit que Jodelle mourut en Juillet 1573, âgé de 41 ans, & non en 1566.]

26223. ☞ Réception du Duc de Saxe au Camp du Roi, à Pierre-Pont, en 1558 ; traduite de l'Allemand : *in*-4.]

26224. Le Triomphe fait à l'Entrée du Roi François II. à Chenonceaux, en 1559 ; décrit par Guillaume BOURGEAT : *Tours*, 1559, *in*-8.

26225. ☞ Diſcours des Triomphes du Mariage du Roi d'Eſpagne & de Madame Eliſabeth, fille du Roi Henri II. *Paris*, de Hanſy, 1559, *in*-8.]

26226. Diſcours de la Réception d'Eliſabeth, fille de Henri II. par les Députés, ſur les Frontières d'Eſpagne : *Lyon*, Jove, 1560, *in*-8.

26227. Ordres tenus à la Réception & Entrée du Roi François II. & de la Reine, en la ville d'Orléans : *Paris*, 1560, *in*-8.

☞ La Popelinière, dans ſon *Hiſtoire*, *Livre VI. pag.* 211, fait un récit aſſez bien détaillé de cette Entrée.]

26228. ☞ Entrée des mêmes en la ville de Tours : 1560, *in*-4.]

26229. * Deſcription des Arcs Triomphaux faits pour l'Entrée du Roi Charles IX. dans Toulouſe, en 1563.

Elle eſt imprimée dans le tom. II. des *Annales de Toulouſe*, par la Faille, *pag.* 70 *des Preuves.*

26230. Entrée du Roi Charles IX. à Rouen, le 12 Août 1563 : [*Lyon*, Tachet, 1563.] *Rouen*, 1610, *in*-8.

26231. ☞ Triomphes, Bravetez & Magnificences qui ont été faites pour l'Entrée de très-haut & très-Chrétien Prince Charles IX. de ce nom, Roi de France, en la ville de Troyes, capitale ville de Champagne, le Jeudi vingt-troiſième jour de Mars 1564, avant Paſques; avec l'Ordre gardé & obſervé par Meſſieurs les Habitans de ladite Ville, à ſon Entrée : *Troyes*, Trumeau, 1564, *in*-12. Gothiq.

Au commencement de cette Relation, il eſt rapporté qu'il fut mis & poſé ſur une plate-forme, du côté où

Digitized by Google

devoit arriver le Roi, grande quantité d'artillerie, & juſqu'au nombre de trois cents Pièces, pour ſaluer le Roi à ſon Entrée. De l'ordre du Roi Louis XIV. en date du 21 Mars 1682, fut fait Inventaire de toute cette artillerie, par le Sieur Charles Hainault de Montigny, Commiſſaire d'artillerie, & elle a été enſuite enlevée de Troyes pour être conduite & diſtribuée aux Villes de Franche-Comté, après la Conquête que fit Sa Majeſté de cette Province.

Il eſt encore dit dans la Relation de 1564, que le Roi Charles IX. pendant ſon ſéjour à Troyes, ſigna la Paix entre lui & Eliſabeth, Reine d'Angleterre, après qu'on eut repris ſur elle le Havre-de-Grace, que les Hérétiques lui avoient livré.]

26232. Entrée du Roi Charles IX. à Troyes.

26233. Ordre de l'Entrée du même à Dijon, en 1564.

Ces deux Entrées, au tom. I. du *Cérémonial* de Godefroy, *pag.* 894 & 897.

26234. ☞ De auſpicato Regis Caroli IX. in urbem Divionem bene atque feliciter excepti ingreſſu, Euphemia ſive gratulatorium Carmen; (à Carolo Godran): *Divione*, Deſplavilles, 1564, *in*-4.]

26235. ☞ Entrée du même à Lyon, en 1564: *in*-4.]

26236. Diſcours entier des choſes qui ſe ſont paſſées à la Réception de la Royne à Lyon, l'an 1564, & au Mariage du Roy Charles IX. par Papire Masson: *Paris*, 1570, *Lyon*, 1571, *in*-8.

Il eſt auſſi imprimé dans le tom. I. de Godefroy, *pag.* 898.

26237. ☞ Salutation au Roi Charles IX. ſur ſon Entrée en ſa noble & antique ville de Lyon; par Charles Fontaine, Pariſien: *Lyon*, Rigaud, 1564, *in*-8.]

26238. ☞ Entrée du même Roi Charles IX. à Tholoſe, en 1565: *in*-4.]

26239. ☞ Réception de la Reine d'Eſpagne à S. Jean-de-Luz, & ſon Entrée à Bayonne, en 1565: *in*-4.]

26240. ☞ Recueil des choſes notables qui ont été faites à Bayonne, à l'entrevue du Très-Chrétien Roi Charles IX. avec la Reine ſa mère & la Reine Catholique ſa ſœur, (le 30 Mai 1565): *Paris*, Vaſcoſan, 1566, *in*-4.]

26241. ☞ Entrée du Roi à Metz, en 1569: *in*-4.]

26242. Entrée du Roi Charles IX. à Saint-Malo, le 24 Mai 1570.

Cette Entrée eſt imprimée au tom. II. de la *Bibliothèque curieuſe* du P. Meneſtrier, *pag.* 102: *Trévoux*, 1706, *in*-12.

26243. Ordre de l'Entrée du même à Bourdeaux, l'an 1571.

Dans le tom. I. du *Cérémonial* de Godefroy, *p.* 907.

26244. Entrée du Roi Charles IX. à Paris, l'an 1571.

Dans le même Livre, *pag.* 519, & encore au tome I. des *Mémoires du Règne de Charles IX. pag.* 31.

26245. * Entrée d'Eliſabeth d'Autriche, Reine de France, à Paris; par François de Belleforest: 1571, *in*-8.

26246. Entrée du Roi Charles IX. & d'Eliſabeth d'Autriche ſon Epouſe à Paris, l'an 1571; par Simon Bouquet, Echevin de Paris: *Paris*, du Pré, 1572, *in*-4.

☞ Le titre véritable eſt:

L'Ordre tenu à l'Entrée de Charles IX. à Paris, le Mardi 6 Mars 1571, avec le Couronnement d'Eliſabeth d'Autriche ſon Epouſe, du 25, & l'Entrée de cette Dame en icelle Ville, le Jeudi 29 du même mois de Mars 1571, &c.]

Elle eſt auſſi imprimée au tom. I. de Godefroy, *pag.* 538.

26247. ☞ Proſphonématique au Roi ſur ſon Entrée à Paris, le 6 Mars 1571; par Pierre de la Roche, Saintongeois: *Paris*, Dumont, 1571, *in*-8.]

26248. ☞ Le magnifique Triomphe & eſjouiſſances des Pariſiens, faites en la décoration des Entrées du très-Chrétien Roi Charles IX. le 6 Mars, en ſa Ville de Paris, & de la Reine ſon épouſe; faite le 29 dudit mois, l'an 1571; par N. N. D. L. F. *Paris*, Nyverd, (ſans date,) *in*-8.]

26249. ☞ Allégreſſes au Peuple & Citoyens de Paris, ſur la Réception & Entrée de très-illuſtre & très héroïque Princeſſe Eliſabeth d'Autriche, Royne de France, en ſa bonne Ville de Paris. Enſemble la Généalogie & Alliances de la Maiſon d'Autriche, &c. par F. D. B. C. (François de Belle-Forest, Comingeois:) *Paris*, Mallot, 1571, *in*-8.]

26250. ☞ Hymne de François Roze, ſur l'Entrée du même Roi à Paris, en 1571: *in*-4.]

26251. Bref & ſommaire Recueil de ce qui a été fait, & de l'ordre tenu à l'Entrée de Charles IX. à Paris, l'an 1571: *Paris*, 1572, *in* 4.

☞ Il paroît que le Père le Long a cité deux fois le même Ouvrage, ſous deux titres. Ce numéro-ci pourroit bien être le même que l'Entrée par Simon Bouquet, ci-deſſus, N.° 26246. Ce *Bref & ſommaire Recueil* ſe vendoit chez le même du Pré, 1572, *in*-4. A la fin il eſt dit que c'eſt l'Ouvrage de Simon Bouquet, & que les Gravures ſont de Coppé. D'ailleurs, tout ce que cet Ouvrage contient n'eſt point indiqué par le Père le Long. Le titre eſt: « Bref & ſommaire Recueil de ce » qui a été fait & de l'ordre tenu à la joyeuſe & triom» phante Entrée de très-puiſſant, très-magnanime & » très-Chreſtien Prince Charles IX. de ce nom, Roi de » France, en ſa bonne Ville & Cité de Paris, Capitale » de ſon Royaume, le Mardi 6.e jour de Mars, avec le » Couronnement de très-excellente Princeſſe Madame » Eliſabeth d'Autriche, ſon Eſpouſe, le Dimanche 25, » & Entrée de ladite Dame en icelle Ville, le Jeudi 29 » dudit mois de Mars 1571 ».]

26252. ☞ Jo. Aurati (Dorat) Deſcriptio ſpectaculi à Regina Regum matre editi in Henrici, Regis Poloniæ nuper renunciati, gratulationem: *Pariſiis*, 1573, *in*-4.]

Digitized by Google

26253. ☞ Les Obſéques de Sigiſmond, Roi de Pologne ; plus, l'Entrée & Couronnement de Henri (III.) Roi de Pologne : *Paris*, 1574, *in*-8.]

26254. * L'Hiſtoria della Entrata in Venega di Henrico III. Ré di Francia ; per Marſilio della CROCE : *in Venegia*, 1574, *in*-4.

☞ On peut voir encore d'autres Pièces, ci-devant, *pag.* 272 & 273.]

26255. ☞ Extrait d'une Lettre écrite par un Gentilhomme du Roi de Pologne à Miezerich, le 25 Janvier 1574 : *in*-4. (ſans nom de Ville ni d'Imprimeur.)

Cette Lettre contient la réception faite au Duc d'Anjou à ſon entrée en Pologne.]

26256. Le Feſte & Triomfi della Signoria di Venetia, nella venuta di Henrico III. Ré di Francia & di Polonia ; da Rocco BENEDETTI : *in Venetia*, 1574, *in*-4.

Le même Diſcours, traduit de l'Italien : *Paris*, Lyon, 1574, *in*-8.

26257. Diſcours des choſes mémorables faites à l'Entrée du Roi Henri III. en la Ville de Veniſe ; par Claude DORRON : *Lyon*, Rigaud, 1574, *in*-8.

26258. Il glorioſo Apparato della Republica Venetiana per la venuta, per la dimora & per la partenza di Errico Terzo ; per il Dottore MANZINI : *in Venetia*, 1574, *in*-4.

26259. I grand Triomfi fatti nella Citta di Treviſa, nella venuta di Henrico Terzo : *in Venetia*, 1574, *in*-4.

26260. Entrata di Henrico Terzo nella Citta di Mantoua, con gli Apparati fatti per reciverlo : *in Venetia*, 1574, *in*-4.

26261. Entrée du Roi Henri III. à Mantoue, le 2 Août 1574 ; par Blaiſe DE VIGENERE : *Paris*, 1576, *in*-4.

26262. Ordre tenu à l'Entrée de Henri III. à Lyon, l'an 1574 : *Lyon*, 1574, *in*-8.

Il eſt auſſi imprimé au *Cérémonial* de Godefroy, *t. I. pag.* 922.

26263. Diſcours de l'Entrée de Henri, Duc d'Anjou, Roi de Pologne, à Orléans, l'an 1573, [le 24 Juillet ;] par Nicolas ROUSSEAU, Notaire Royal à Orléans : *Orléans*, 1573, *in*-8.

Le même Diſcours eſt imprimé au tom. I. de Godefroy, *pag.* 918.

☞ Ce n'eſt qu'un Extrait du Diſcours. « Louis Aleaume, Lieutenant-Général, & homme de ſingulière éloquence (dit l'Auteur,) harangua pour le Préſidial ; » Jean Robert, Recteur, Aſſeſſeur & Doyen de l'Univerſité, harangua pour cette Univerſité.]

26264. ☞ Mſ. Entrée du Roi de Pologne en la Ville de Paris : *in-fol.*

Ce Manuſcrit eſt dans la Bibliothèque du Roi, & provient de M. Lancelot.]

26265. Les Feux de joie faits à Paris pour l'arrivée du Roi Henri III. en France, à ſon retour de Pologne.

26266. Entrée de la Royne Eliſabeth d'Autriche, veuve de Charles IX. à Orléans, en 1575.

Ces deux dernières Entrées ſont imprimées au tom. I. de Godefroy, *pag.* 922 & 927.

26267. Entrée du Duc d'Anjou, frère unique du Roi, à Tours, en 1576 : *Tours*, 1576, *in*-4.

26268. Les Triomphes & Magnificences faits à l'Entrée du frère unique du Roi, à Tours : *Tours*, 1576, *in*-4.

26269. ☞ Oraiſon panégyrique à Monſeigneur, fils de France & frère du Roi, (le Duc d'Anjou, puis d'Alençon,) à ſon heureuſe entrée en la Ville de Bourges ; par Antoine LE COMTE : *Bourges*, Bouchier, 1576, *in*-8.]

26270. ☞ Les Joies & Allégreſſes pour le bien viegnement & entrée de Monſeigneur, fils de France, & frère unique du Roi, en ſa Ville de Bourges, Ville Capitale du Pays & Duché de Berry ; dédié à l'Excellence de mondit Seigneur, par Gabriel DOUNYN : *Paris*, de Laſtre, 1576, *in*-8 de 11 pages.]

26271. Entrée de Henri III. & de Louiſe de Lorraine ſon Epouſe, à Orléans : *Orléans*, Gibier, 1576, *in*-8.

26272. * Recueil de la Chevauchée faite en la Ville de Lyon, le 17 Novembre 1578, avec tout l'Ordre tenu en icelle ; par les trois ſupports (qui ſont trois Imprimeurs :) *Lyon*, 1578, *in*-8.

26273. Entrée du Comte de Randan à Clermont ; par Jean MOREL : *Lyon*, 1579, *in*-8.

26274. Entrée de François, Duc d'Alençon, frère unique du Roi, Duc de Brabant, d'Anjou, d'Alençon, en ſa Ville d'Anvers : *Anvers*, Plantin, 1582, *in-fol.* & *in*-8.

26275. ☞ Diſcours ſur la venue & honorable réception de Monſieur, fils & frère du Roi, Duc de Brabant, Marquis du S. Empire, faite à S. A. dans ſa Ville d'Anvers, le 19 Février : *Paris*, Le Noir, 1582, *in*-8.

Il y a beaucoup de Vers dans cet Ouvrage.]

26276. ☞ Entrée magnifique de M. François, fils de France, frère unique du Roi, par la grace de Dieu, Duc de Lothier, de Brabant, d'Anjou, d'Alençon, &c. Comte de Flandre, &c. faite en ſa Métropolitaine & fameuſe Ville de Gand, le 20 Août 1582 : *Gand*, De Rekenare, 1582, *in*-8.

On y trouve auſſi beaucoup de Vers, & un fragment de l'*Hiſtoire de Gédéon.*]

26277. ☞ La triomphante Entrée de Madame Magdelaine de la Rochefoucault, Epouſe de haut Seigneur Meſſire Juſte-Loys de Tournon, Seigneur & Baron dudit lieu, Comte de Rouſſillon, faite en la Ville de

Digitized by Google

Tournon, le Dimanche 24 Avril 1583 avec les Inſcriptions en Vers faits & récités tant en Latin qu'en François, par aucuns Ecoliers y nommés, (par les Jéſuites de Tournon, ſous le nom, entre les autres, de Honorat D'URFÉ, alors Ecolier au Collége de Tournon:) *Lyon*, 1583, *in*-8.

On peut voir à ce ſujet la *Bibliothèque* de du Verdier.]

26278. Les Triomphes & Magnificences faits à l'Entrée du Roy & de la Royne en la Ville d'Orléans, le 15 Novembre 1586; avec les Harangues faites à Sa Majeſté: *Paris*, de Laſtre, *in*-12.

26279. Brief Diſcours de la Réception faite au Roi Henri III. en la Ville de Rouen, le 13 de Juin 1587, recueilli par Jean DE SEVILLE, Profeſſeur des bonnes Lettres audit Rouen: *Rouen*, 1588, *in*-8.

26280. ☞ Diſcours de l'ordre tenu par les Habitans de la Ville de Rouen à l'Entrée du Roi, avec les Harangues y prononcées à ſa réception: *Paris*, 1588, *in*-8.]

26281. ☞ L'Entrée de Henri IV. à Lyon, le 4 Septembre 1595: *Lyon*, Michel, *in-fol.*]

26282. ☞ Diſcours ſur l'Arc de Triomphe de l'Entrée du Roi à Moulins, en 1595.

Il eſt imprimé dans les *Profeſſions nobles & publiques* de Laval: *Paris*, 1613, *in*-4.]

26283. ✱ L'Entrée du Roi Henri IV. à Lyon, [le 4 Septembre] 1595; (par Pierre MATTHIEU:) *Lyon*, Michel, 1595, *in*-4.

Voyez encore plus bas, N.° 26285.

26284. ☞ Diſcours de la joyeuſe & triomphante Entrée de très-haut, très-puiſſant & très-magnifique Prince Henri IV. de ce nom, très-Chrétien Roi de France & de Navarre, faite en ſa Ville de Rouen, le Mercredi ſeizième jour d'Octobre 1596: *Rouen*, du Petit-val, 1599, *in*-4.

Il y a pluſieurs figures, & beaucoup de vers.]

La même Entrée eſt imprimée au tom. I. de Godefroy, *pag.* 945.

26285. Les deux plus grandes Réjouiſſances de la Ville de Lyon; la première, pour l'Entrée du Roi Henri IV. la ſeconde pour la Publication de la Paix; par Pierre MATTHIEU: *Lyon*, 1596, *in-fol.* [*Ibid.* Ancelin, 1598, *in*-4.]

26286. ✱ L'Accueil de Madame de la Guiche à Lyon, le 25 d'Avril 1598: *Lyon*, 1598, *in*-8.

26287. ☞ Mſ. Arrivée à Paris des Ambaſſadeurs de Flandres, pour voir jurer la paix au Roi, en 1598, *in-fol.*

Cette Pièce eſt indiquée entre celles du num. 3301 * du Catalogue de M. le Blanc.]

26288. Arrivée de la Reine Marie de Médicis en France, l'an 1600.

Cette Arrivée eſt imprimée au tom. I. du *Cérémonial* de Godefroy, *pag.* 953.

26289. Récit véritable des choſes plus remarquables, paſſées à l'Arrivée de la Reine en France, & de ſa Réception par M. de Guiſe; par D. F. *Paris*, 1615, *in*-8.

26290. Réception de la Reine à ſon arrivée à Marſeille.

Cette Réception eſt imprimée au tom. I. du *Cérémonial* de Godefroy, *pag.* 955.

26291. Labyrinthe Royal de l'Hercule Gaulois triomphant ſur le ſujet des Fortunes, Batailles, Victoires, Trophées, Triomphes, Mariages & autres Faits héroïques de Henri IV. repréſenté à l'Entrée triomphante de la Reine en la Cité d'Avignon, en 1600: *Avignon*, [Bramereau,] 1601, *in-fol.* avec figures.

La même, ſans figures, eſt imprimée au tom. I. du *Cérémonial* de Godefroy, *pag.* 958.

André VALLADIER, Abbé de S. Arnoul de Metz, eſt l'Auteur de cet Ouvrage, comme il le reconnoît lui-même dans un Mémoire manuſcrit des Ouvrages qu'il a compoſés, que j'ai vu. Il entre dans un détail curieux des Antiquités d'Avignon; mais il n'eſt pas exact, & donne un peu dans le fabuleux.

26292. Entrée de la Reine à Lyon, en 1600; (par Pierre MATTHIEU:) *Lyon*, [Ancelin] 1600, *in*-8. [*Rouen*, *in*-12.]

26293. ☞ Entrée de Marie de Médicis, Reine de France, en la Ville de Lyon, (Décembre 1600;) avec l'Hiſtoire de l'origine & progrès de la Maiſon de Médicis: *Rouen*, Reinfart, 1601, *in*-8.]

26294. Deſcrittione dell' Entrata in Lione di Madama Maria di Medici, Regina di Francia; raccolta di Giovanni TONSÉ: *Siena*, Florinti, 1601, *in*-12.

26295. ☞ Traité du Mariage de Henri IV. avec Marie de Médicis, de ſon arrivée en France à Marſeille, & de ſes Entrées en Avignon & Lyon; plus, la Conſpiration & Jugement du Duc de Biron, avec un Sommaire de ſa Vie, & le Procès de Jean de Coſte, avec la Généalogie de la Maiſon de Médicis: *Rouen*, 1609, *in*-8.]

26296. ☞ Le Diſcours de ce qui s'eſt paſſé au Voyage de la Reine, depuis ſon département de Florence juſqu'à ſon arrivée à Marſeille, avec les Magnificences faites à ſon Entrée: *Paris*, 1600, *in*-8.]

26297. ☞ Exhortation & Epithalame ſur le Mariage du Roi; par Philippe DU BEC: *Paris*, 1600, *in*-8.]

26298. Sommaire Deſſein & Projet de ce qui a été repréſenté pour l'heureuſe Entrée de Roger de Bellegarde, Lieutenant pour Sa Majeſté au Gouvernement de Bourgogne, Breſſe & Pays adjacens, en la Ville & Cité d'Autun, l'an 1603; par Jacques GUIJON, [Lieutenant-Criminel d'Autun.]

Ce Sommaire eſt imprimé avec les *Œuvres* des Guijons, *pag.* 14: *Divione*, 1658, *in*-4. L'Auteur eſt mort en 1625.

☞ Cette Entrée ſe fit le 6 Octobre. Il falloit que dans

ce temps l'érudition fût bien à la mode, puiſque dans une fête auſſi galante, on prodigua l'Hébreu, le Grec & le Latin. Outre les emblèmes & les allégories qui ornoient les décorations, on y trouve un grand nombre de très-bons Vers Latins.

M. Michault, Académicien de Dijon, a un Manuſcrit de cette Entrée, qui peut être différent.]

26299. Le Carrouſel des quatre Elémens, dans l'Hôtel de Vendôme, en 1605.

La Deſcription de ce Carrouſel eſt imprimée tom. I. du *Mercure François*.

26300. ☞ Recueil des Cartels & Défis, tant en Proſe qu'en Vers, pour le Combat de la Barrière, fait le 25 Février en préſence du Roi & de la Reine, &c. en la Grand'Salle de Bourbon : *Paris*, Saugrain, 1605, *in*-12.]

26301. ☞ Recueil des Maſcarades & Jeu de prix à la courſe du Saraſin, faits à Carême-prenant, en la préſence de Sa Majeſté, à Paris : *Paris*, Mariette, 1607, *in*-8.]

26302. ☞ Accueil fait à Monſeigneur & Madame d'Alincourt, par la Ville de Lyon, à leur arrivée en icelle, au mois de Novembre 1608 ; par le ſieur GOUJON, Avocat : *Lyon*, 1608, *in*-4.]

26303. ☞ Réception à Fontainebleau de Dom Pedre de Tolède, Ambaſſadeur extraordinaire d'Eſpagne, en 1608 : *in*-4.]

26304. Lettre écrite de Rome par un des Huiſſiers de la Chambre du Duc de Nevers, ſur les Cérémonies faites à l'Entrée dudit Seigneur à Rome, le 25 Novembre 1608 : *Paris*, Regnault, 1609, *in*-8.

26305. ☞ Relation de la venue & Entrée ſolemnelle en la Ville de Rome, au 27 du mois de Novembre 1608, de très-illuſtre & très-magnanime Prince, Charles de Gonzague de Clèves, Duc de Nevers, traduite d'Italien en François, ſur la copie imprimée à Rome, chez Jacques Maſcardi, en l'année 1608 ; par L. S. D. D.]

26306. ☞ Entrée du Roi Henri IV. en 1609 à Limoges.

Elle eſt décrite dans les Annales de cette Ville, par le Père Bonaventure DE S. AMABLE.]

= Voyage du Roi Henri IV. à Metz : l'occaſion d'icelui ; enſemble les ſignes de réjouiſſance faits par les Habitans pour honorer l'Entrée de Sa Majeſté, &c. par Abraham FABERT, Sieur de Moulin, Echevin de ladite Ville : *Metz*, 1610, *in-fol.* avec fig.

☞ On a déja indiqué ce petit Volume au *Règne de Henri IV.* N.° 19909.]

26307. Deſſein de l'Entrée à Paris de la Reine Marie de Médicis, en 1610.

Cette Entrée eſt imprimée au tom. I. du *Cérémonial* de Godefroy, *pag.* 760.

= Bouquet Royal de l'Entrée du Roi Louis-le-Juſte en la Ville de Reims, en 1610 ; par Nicolas BERGIER.

Voyez ci-devant, [aux *Sacres & Couronnemens*, N.° 26085.]

26308. Entrée du Prince de Condé à Bourdeaux, l'an 1611.

Cette Entrée eſt imprimée au tom. II. du *Mercure François*, *pag.* 122.

26309. Relation de ce qui s'eſt paſſé ſur l'arrivée du Duc de Mayenne, Ambaſſadeur Extraordinaire du Roi en Eſpagne, pour l'accompliſſement du Mariage du Roi, avec l'Infante des Eſpagnes, & la Réception qui lui a été faite à Madrid, & de l'Ordre qu'il tint en y entrant : *Paris*, Bertaut, 1612, *in*-8.

26310. Entrée du Duc de Paſtrana, Ambaſſadeur Extraordinaire du Roi d'Eſpagne à Paris, pour le Mariage du Roi, &c. avec l'Ordre qui s'y eſt obſervé ; par Jean BAUDOUIN : *Paris*, du Breuil, 1612, *in*-8.

Cet Auteur, mort en 1650, étoit de l'Académie Françoiſe.

= Le grand Bal de la Reine Marguerite ; en faveur du Duc de Paſtrana ; par F. FASSARDI : *Lyon*, 1612, *in*-12.

Il eſt déja indiqué ci-devant.

26311. Diſcours de ce qui s'eſt paſſé à l'arrivée du Duc de Paſtrana ; par le Sieur D. S. A. *Paris*, 1612, *in*-8.

☞ Le véritable titre eſt :

Diſcours de ce qui s'eſt paſſé à l'Arrivée du Duc de Paſtrana : Réjouiſſance ſur les Alliances de France & d'Eſpagne : l'explication d'une Prophétie de Noſtradamus, ſur le même ſujet ; par le Sieur D. S. A. *Paris*, Bertaud, 1612, *in*-8.]

26312. ☞ Le Carrouſel du Roi Louis XIII. dans la Place Royale : *Paris*, 1612, *in*-4.]

26313. ☞ Recueil de Cartels publiés ès préſence de leurs Majeſtés en la Place Royale, les 5, 6, 7 Avril 1612 : *Paris*, 1612, *in*-12.]

26314. ☞ Les Courſes de Bagues faites en la Place Royale, en faveur des heureuſes Alliances de France & d'Eſpagne, par les Princes & Seigneurs de France : 1612.]

26315. ☞ Le Camp de la Place Royale ; ou Relation de ce qui s'y eſt paſſé pour la publication des Mariages du Roi & de Madame (ſa ſœur) avec l'Infante & le Prince d'Eſpagne ; le tout recueilli par le commandement de Sa Majeſté, (la Reine Régente ;) par Honoré Laugier, Ecuyer, Sieur DE PORCHERES : 1612, *in*-8.

On peut voir ſur l'Auteur, qui étoit de l'Académie Françoiſe, les *Mémoires* de l'Abbé d'Artigny, *tom. V. pag.* 235.]

26316. La triomphante Entrée du Roi Louis XIII. en Avignon, en 1612, pour la publication des Mariages du Roi & de Madame, avec l'Infante & le premier Prince d'Eſpagne : *Paris*, 1612, *in*-4.

26317. ☞ Le Roman des Chevaliers de la gloire,

Digitized by Google

gloire, contenant les Avantures des Chevaliers qui parurent aux Courſes faites à la Place Royale; par François DE ROSSET: *Paris*, 1612, *in*-4.]

26318. ☞ Tournoy de Naples pour la Fête des Alliances de France & d'Eſpagne: *Paris*, 1612, *in*-4.]

26319. ☞ Magnificences faites au Carouſel de la Ville de Naples: *Paris*, 1612, *in*-4.]

26320. Entrée du Roi Louis XIII. & de la Reine Marie de Médicis en la Ville du Mans: [*Paris*, le Bourdays]: *Le Mans*, de Varennes, 1614, *in*-8.

26321. Entrée du Roi Louis XIII. en la Ville d'Orléans, avec l'ordre & les Cérémonies obſervées en icelle; par Claude MALINGRE: *Paris*, Mondiet, 1614, *in*-8.

La même Entrée eſt auſſi imprimée au tom. I. du *Cérémonial* de Godefroy, *pag.* 969, [& au tom. III. du *Mercure François*.]

26322. ☞ Le Triomphe de la Fleur de Lys préſenté au Roi, à ſon Entrée en la Ville d'Orléans: *Paris*, Dubreuil, 1614, *in*-8.]

26323. Ordre, Entrée & Cérémonies obſervées par la Ville de Paris à l'heureux retour du Roi; par C. JOURDAN, Pariſien, Huiſſier des Comptes: *Paris*, Brunet, 1614, *in*-8.

On le trouve auſſi tom. I. du *Cérémonial* de Godefroy, *pag.* 970.

26324. * Heureuſe arrivée du Roi à Bordeaux pour la Cérémonie du Mariage de ſa ſœur aînée: 1615, *in*-8.

26325. ☞ Caſamientas de Eſpaña y Francia, y Viage del Duque de Lerma ucoando Anna de Auſtria, y trayendo la Princeſa de Aſturias en el anno 1615, por Pedro MANTUANO: *Madrid*, 1618, *in*-4.]

26326. ☞ Magnificences des Nôces du Roi & de la Reine; par Puget DE LA SERRE: *Paris*, 1615, *in*-4.]

26327. Entrée du Roy & de la Royne dans Bourdeaux, l'an 1615.

Cette Relation eſt imprimée dans Godefroy, tom. I. de ſon *Cérémonial*, *pag.* 971.

26328. La Royale Réception de leurs Majeſtés Très-Chrétiennes dans Bordeaux: *Bordeaux*, Millanges, 1615, *in*-8.

26329. ☞ Les Champs Elyſiens, ou la Réception de Louis XII. au Collége des Jéſuites de Bordeaux: *Bordeaux*, Millanges, 1615, *in*-8.]

26330. ☞ Raiſons pour montrer que toute la Généralité de Guyenne doit contribuer aux frais de l'Entrée de leurs Majeſtés à Bordeaux, pour les Maire & Jurats Gouverneurs de Bordeaux: *in*-8.]

26331. Le Perſée François au Roi, avec les Mariages & Entrées Royales à Bordeaux; par le Sieur DE MORILLON: *Bordeaux*, 1617, *in*-8.

26332. ☞ La France conſolée, Epithalame pour les Nôces de Louis XIII. par FAVEREAU: *Paris*, 1615, *in*-8.]

26333. Les Cérémonies faites à l'Entrée du Roi & de la Reine à Orléans, le 8 Mai 1616: *Paris*, Dubreuil, 1616, *in*-8.

26334. Retour du Roi Louis XIII. à Paris, de ſon Voyage de Guyenne, & l'Entrée de la Reine ſa femme à Paris, en 1616.

Cette Relation eſt imprimée au tom. I. du *Cérémonial* de Godefroy, *pag.* 977.

26335. ☞ Hiſtoire du Palais de la Félicité, contenant les Avantures des Chevaliers des Courſes faites à la Place Royale, pour la Fête des Alliances de France & d'Eſpagne, &c. par François DE ROSSET: *Paris*, Huby, 1616, *in*-4.]

26336. ☞ Allégories Royales ſur les Alliances & Mariage du Roi Très-Chrétien Louis XIII. avec la Séréniſſime Princeſſe d'Eſpagne, Anne d'Autriche, Royne régnante; par D. D. D. R. *Paris*, Moreau, 1616, *in*-12.]

☞ ON peut encore recourir aux Pièces rapportées ci-deſſus, ſous le *Règne de Louis XIII.* N.° 20430 *& ſuiv.*]

26337. * L'Entrée de Madame de Montmorency à Montpellier, en 1617: *Montpellier*, Gillet, 1617, *in*-12.

26338. ☞ Mſ. Entrée & Réception de M. le Duc de Mayenne en la Ville de Bordeaux, en qualité de Gouverneur & Lieutenant-Général pour le Roi au Pays & Duché de Guyenne, le Mardi dernier de Juillet 1618, préſentée à très-haut & illuſtre Prince M. le Duc de Rhételois, nepveu dudit feu mondit Seigneur, avec l'Addition d'une Lettre de conſolation ſur ſa mort, adreſſée à Madame la Ducheſſe Ponano: 1622, *in* 4.

Toutes les Ordonnances des Jurats prononcées à cette occaſion, tous les complimens des différentes Cours de Juſtice, des différens Corps & des Communautés de cette Ville, ſe trouvent dans ce Manuſcrit, qui eſt conſervé avec le Portrait de M. de Mayenne, dans la Bibliothèque de M. le Préſident de Verthamon-Dambloy. M. de Mayenne eſt mort en 1621.]

26339. ☞ Arrivée du Roi (Louis XIII.) en ſa Ville de Soiſſons, le 1 d'Octobre (1618.) Enſemble la Réception & l'établiſſement de M. de Luynes au Gouvernement de l'Iſle de France & Ville de Soiſſons: *Paris*, Meſnier, 1618, *in*-8. de 14 pages.]

26340. Réception faite à la Royne, mère du Roy, en la Ville de Tours, le 6 Septembre: *Paris*, Seveſtre, 1619, *in*-8.

26341. Entrée du Roy & de la Royne à Chartres, le 26 Septembre 1619: *Paris*, Chernin, 1619, *in*-8.

La même Entrée eſt imprimée au tom. I. du *Cérémonial* de Godefroy, *pag.* 981.

26342. Entrée de la Royne-Mère à Angers, le 16 Octobre 1619; (par le Sieur BELOURDEAU:) *Angers*, Hervault, 1619, *in*-4.

26343. Entrée du Roi en la Ville de Poitiers, l'an 1619: *Paris*, Pignon, 1619, *in*-8.

26344. Entrée du Roi en la Ville de Saint-Jean-d'Angély, 1620: *Paris*, Meſnier, 1620, *in*-8.

26345. Entrée du Roi à Paris à ſon retour de Guyenne & de Béarn, l'an 1621.

Cette Entrée eſt imprimée au tom. I. du *Cérémonial* de Godefroy, *pag.* 987.

26346. Entrée du Roi à Toloſe, en 1622, Proſe & Vers; par Guy ALLARD: *Toloſe*, Colomiés, 1622, *in*-8.

La même Entrée eſt imprimée au tom. VII. du *Mercure François*, *pag.* 892.

26347. ☞ Théâtre Royal du Perſée François, ouvert à l'arrivée de Louis XIII. au Collége des Jéſuites de Toulouſe: *Toulouſe*, Colomiés, 1622, *in*-12.]

26348. ☞ Ode Lyrique ſur l'arrivée en Provence de notre Roi très-Chrétien & très-Auguſte, Louis-le-Juſte; (par Ambroiſe MAURIN:) *Aix*, Tholoſan, 1622, *in*-12. de 24 pages.]

26349. Entrée du Roi dans la Ville d'Arles, le 29 Octobre de l'an 1622: *Avignon*, Bramereau, 1623, *in-fol.*

Pierre SAXI, Chanoine de l'Egliſe Métropolitaine d'Arles, eſt l'Auteur de ce Diſcours, dans lequel il y a beaucoup de Faits hiſtoriques, comme l'obſerve Bouche, tom. II. de ſon *Hiſtoire de Provence*, *pag.* 866.

26350. Autre Relation de cette Entrée.

Cette Relation eſt imprimée au tom. I. du *Cérémonial* de Godefroy, *pag.* 991.

26351. La Villo d'Aix à l'Entrado dou Gran Louis lou Juſte, Rey de France: *Aix*, Tholoſan, 1622, *in*-8.

☞ Cette Pièce, de 12 pages, eſt en Vers Provençaux.]

26352. ☞ Diſcours abrégé de l'Entrée du Roi en ſa Ville de Marſeille; par Henri MILLE, Notaire Royal: *Aix*, Tholoſan, 1622, *in*-4.]

26353. Diſcours ſur les Arcs triomphaux dreſſés en la Ville d'Aix à l'heureuſe arrivée de Louis XIII. en 1622: *Aix*, Tholoſan, 1624, *in fol.*

Jean DE CHASTEUIL GALAUP, Procureur-Général de la Chambre des Comptes de Provence, eſt l'Auteur de ce Diſcours; il eſt mort en 1646, ſelon Honoré Bouche, tom. II. de ſon *Hiſtoire de Provence*, *pag.* 866.

26354. La ſolemnelle Entrée du Roi dans la Ville d'Avignon, le 16 Novembre 1622; enſemble l'Entrevue de Sa Majeſté avec le Duc de Savoye: *Paris*, Saugrain, 1622, *in*-8.

26355. La Voye de Laict, ou le Chemin des Héros dans le Palais de la Gloire, ouvert à l'Entrée triomphante de Louis XIII. en la Cité d'Avignon, l'an 1622; par Thomas BERTON: *Avignon*, 1623, *in*-4. fig.

26356. ☞ Andreæ MESTRALI Διαυλοι, ad Ludovicum XIII. *Avenione*, 1623, *in*-12.]

26357. Entrée du Roi à Montelimart, l'an 1622.

26358. Entrée du Roi à Grenoble, l'an 1622.

Ces deux Entrées ſont imprimées au tom. VIII. du *Mercure François*, *pag.* 889.

26359. Entrée du Roy & de la Royne dans la Ville de Lyon, (en 1622) ou le Soleil au Signe du Lyon, [d'où ſont tirés quelques Parallèles avec le très-Chrétien, &c. Louis XIII.] Enſemble un ſommaire Récit de ce qui s'eſt paſſé de remarquable en ladite Entrée de leurs Majeſtés: *Lyon*, Juilleron, 1624, *in-fol.* avec figures.

Un Jéſuite, Profeſſeur du Collége de Lyon, a compoſé ce Diſcours.

26360. La Réception du Roy & de la Royne par les Doyen, Chanoines & Comtes de Lyon en leur Cloître, en 1622: *Lyon*, 1623, *in-fol.*

26361. Entrée de M. le Légat, le Cardinal Barberin, à Paris, en 1625: *Paris*, Beſſin, 1625, *in*-8.

Ce Légat étoit le neveu du Pape, qu'il ſervit mal, en marquant trop de partialité pour les Eſpagnols.

26362. L'Ordre véritable tenu & obſervé à l'arrivée de Monſeigneur le Légat, depuis l'Egliſe de S. Magloire juſqu'à Notre-Dame de Paris: *Paris*, Hulpeau, 1625, *in*-8.

26363. Réſolution du Roi dans ſon Conſeil ſur le départ du Légat: 1625, *in*-8.

26364. Entrée de Henriette-Marie, Reine d'Angleterre, ſœur du Roi Louis XIII. dans la Ville d'Amiens.

26365. Entrée du Duc d'Enghien dans la Ville de Bourges, en 1626.

Ces deux Entrées ſont imprimées dans le *Mercure François*, *tom. XI. pag.* 366, & *tom. XII. pag.* 300.

26366. ☞ La magnifique & ſuperbe Entrée de M. le Duc d'Anguien, en la Ville de Bourges, en attendant le jour heureux de ſon Baptême: *Paris*, Jacquin, 1626, *in*-8.]

26367. Diſcours de l'Entrée triomphante du Duc de Rohan en la Ville de Caſtres, après la Publication de la Paix, par permiſſion du Roi, en 1626: *Nîmes*, 1628, *in*-8.

26368. Entrée du Maréchal de Thémines dans Rennes, en 1627.

Dans le *Mercure François*, *tom. XIII. pag.* 378.

26369. Carouſel du Duc d'Eſpernon, à Bordeaux, en 1627: *Bordeaux*, 1627, *in*-4.

26370. ☞ Le Pancraſte d'Alexandre, ou Carouſel du Duc de la Valette, fait (à Bordeaux) en préſence du Duc d'Eſpernon;

Digitized by Google

par le Sieur DE MORILLON : *Bordeaux*, de la Court, 1628, *in*-8.]

26371. Entrée victorieuſe & en armes du Roi dans la Rochelle, en 1628.

Elle eſt imprimée dans le *Mercure François, tom. XV. pag.* 709.

26372. ☞ Les Magnificences de Paris, faites au Roi, pour la priſe de la Rochelle, l'ordre des gens de guerre, & l'interprétation des figures, en Vers; par JOURDAN: *Paris*, Mathoniere, 1628, *in-fol.* (grande feuille, avec fig.]

26373. Eloges & Diſcours ſur la triomphante Réception du Roi en ſa Ville de Paris, après la réduction de la Rochelle : *Paris*, Rocolet, 1629, *in-fol.* avec figures.

Ce Diſcours eſt de Jean-Baptiſte MACHAUD, Jéſuite; & les figures ont été gravées par Melchior Tavernier & Pierre Firens.

26374. Entrée du Roi dans la Ville de Troyes, en 1629 : *Troyes*, Jacquatt, 1629, *in*-4.

La même Entrée eſt imprimée au tom. XV. du *Mercure François, pag.* 32, & au tom. I. du *Cérémonial* de Godefroy, *pag.* 1000.

26375. Deſſeins des Arcs triomphaux, érigés en l'honneur du Roi, dans la ville de Dijon, le 31 Janvier 1629 : *Dijon*, Guyot, 1629, *in*-4.

L'Auteur eſt Etienne BRECHILLET, Avocat à Dijon.

26376. ☞ Chariot de triomphe du Roi, repréſenté par l'Infanterie Dijonoiſe, le Dimanche 25 Février 1629, mêlé de François & de Bourguignons; (par Pierre MALPOY): *Dijon*, 1629, *in*-8.]

26377. Entrée du Roi dans Dijon, l'an 1629.

26378. Entrée du Roi dans Challon-ſur-Saône, l'an 1629.

26379. Entrée du Roi dans Mâcon, l'an 1629.

26380. Entrée du Roi dans Grenoble, l'an 1629.

26381. Entrée du Roi dans Uzès & dans Niſmes, en 1629.

Ces cinq Entrées ſont imprimées dans le *Mercure François, tom. XV. pag.* 60, 89, 106, 110, 505.

26382. ☞ Réjouiſſance de l'Infanterie Dijonoiſe, pour la naiſſance de M. le Prince de Condé; (par Pierre MALPOY): *Dijon*, 1630, *in*-8.]

26383. Arrivée de Monſieur d'Orléans à Troyes, & la Réception que le Roi lui fit, en 1630.

Au tom. XVI. du *Mercure François, pag.* 147.

26384. Entrée de la Reine Mère Marie de Médicis, dans les Villes des Pays-bas; par (Jean) PUGET DE LA SERRE : *Anvers*, [Plantin], 1630, *in-fol.*

26385. Medicæa Hoſpes, ſeu Deſcriptio publicæ gratulationis, quâ Mariam de Medicis excepit Senatus, Populuſque Amſtelodamenſis; auctore Gaſpare BARLÆO : *Amſtelodami*, Blaeu, 1638, *in-fol.* cum figuris.

La même Deſcription, traduite en François : *Amſterdam*, Blaeu, 1638, *in-fol.*

L'Auteur eſt mort en 1647.

26386. Hiſtoire de l'Entrée de Marie de Médicis, dans la grande Bretagne; par (Jean) PUGET DE LA SERRE : *Londres*, 1639, *in-fol.*

26387. La Garde du Lys, à l'Entrée du Maréchal de Vitry, (en qualité de Commandant, en 1631), dans la ville d'Aix, avec l'explication des Emblêmes & des Ecriteaux appoſés aux Arcs de Triomphes; par G. M. *Aix*, Roize, 1631, *in*-4.

Guillaume MASSET, Jéſuite, eſt déſigné par ces lettres initiales.

26388. Le bonheur de la ville d'Aix, repréſenté aux Arcs de Triomphe; dreſſés par elle, à l'honneur du Maréchal de Vitry, reçu en qualité de Gouverneur de Provence; & déchiffré par l'explication des Emblêmes, Deviſes & Chiffres y appoſés; par J. F. *Aix*, David, 1632, *in*-4.

Ces lettres initiales ſignifient Jean FERRAND, Jéſuite.

26389. Relation de ce qui s'eſt paſſé à l'Entrée de la Reine, en la ville de la Rochelle, au mois de Novembre 1632; par David DE FOS : *La Rochelle*, Charruyer, 1632, *in*-4.

26390. Entrée de Henri de Bourbon, Prince de Condé, Gouverneur de Bourgogne, en la ville de Dijon, le 30 Septembre 1632 : *Dijon*, Guyot, 1632, *in-fol.* avec fig.

Pierre MALPOY, Avocat, eſt l'Auteur de cette Pièce. Il eſt mort vers l'an 1650.

26391. Retour du bon temps, dédié à M. le Prince, Gouverneur & Lieutenant Général de Sa Majeſté en Bourgogne, repréſenté à ſon Entrée par l'Infanterie Dijonnoiſe, le 3 Décembre 1631 : *Dijon*, 1632, *in*-4.

Cette Pièce eſt d'Eſtienne BRECHILLET, Avocat, mort vers l'an 1660.

26392. L'Arc-en-Ciel de la Ville de Mâcon, repréſentant les rares perfections de Henri le Grand, (de Bourbon,) premier Prince du Sang, Gouverneur de Bourgogne, en ſon Entrée dans la Ville de Mâcon, le 4 Décembre 1632; (par Gaſpard MACONNAY, Jéſuite :) *Bourg-en-Breſſe*, Teinturier, 1633, *in*-4.

26393. Relatione della Venuta & ſolenne Entrata del Excell. S. Carlo Sire de Crequy, Duca di Ledigueres, Ambaſciatore del Rè Chriſtianiſſimo appreſſo Urbano VIII. *in Roma*, 1633, *in*-4.

26394. Théopante, ou la Rencontre des Dieux en l'Entrée du Marquis de Saint-Cha-

Digitized by Google

mond, Lieutenant-Général de Sa Majeſté au Pays de Provence, dans la Ville d'Aix, le 10 Novembre 1634 : *Aix*, 1638, *in*-4.

Jean PASTOURANE, Jéſuite, eſt l'Auteur de cette Pièce.

26395. Entrée des Commiſſaires Députés pour tenir les grands Jours dans la Ville de Poitiers, l'an 1635.

Cette Entrée eſt imprimée au tom. XX. du *Mercure François*, *pag.* 821.

26396. Réjouiſſance de l'Infanterie Dijonnoiſe pour la venue du Duc d'Anguien, le 25 Février 1636 : *Dijon*, Guyot, 1636, *in*-4.

26397. Réjouiſſance de l'Infanterie Dijonnoiſe pour l'Entrée du Marquis de Tavanne, Lieutenant pour le Roi au Gouvernement de Bourgogne : *Dijon*, 1636, *in*-4.

Ces deux Pièces ſont d'Etienne BRECHILLET, Avocat.

26398. ☞ Le Roi triomphant, ou la Statue équeſtre de Louis XIII. poſée ſur le front de l'Hôtel de Ville de Reims, l'an 1636 ; par René DE LA CHEZE : *Reims*, Bernard, 1637, *in*-4.]

26399. ☞ Le Cheval de Domitian, verſion du Latin du grand Poëte Stace, par feu M. (Nicolas) Bergier, pour ſervir de parallèle à la Statue équeſtre du feu Roi Henri le Grand, lorſqu'elle fut poſée à Paris ſur le Pont-neuf, en 1614. Seconde Edition : *Reims*, Bernard, 1637, *in*-4.]

26400. ☞ Bouquet Royal de l'Entrée de Louis le Juſte en la Ville de Reims ; par Nicolas BERGIER (fils :) *Reims*, 1637, *in*-4.]

26401. ☞ Récit de ce qui s'eſt paſſé en la Ville de Dijon pour l'heureuſe naiſſance de Monſeigneur le Dauphin ; (par Pierre MALPOY :) *Dijon*, 1638, *in*-4.]

26402. ☞ Relation de l'Entrée de Monſeigneur le Duc de Richelieu dans la Ville de Toulouſe (en Mai 1641 :) *in*-4.]

26403. Première Entrée du Roi Louis XIV. dans Paris, en 1643.

Cette Entrée eſt imprimée au tom. I. du *Cérémonial* de Godefroy, *pag.* 1003.

26404. Entrée des Ambaſſadeurs Polonois à Paris, en 1645, venus pour le Mariage de Louiſe Marie de Mantoue : 1645, *in*-4.

26405. ☞ Relation véritable des Cérémonies obſervées par les Habitans de la Ville de Couſtance à l'Entrée de leur Evêque, (Claude d'Auvry,) le 15 Septembre 1647 ; par M. DE MOREL : *Couſtance*, 1647, *in*-4.]

26406. Deſcription & Interprétation des Portiques érigés à l'Entrée de Louis de Bourbon, Gouverneur de Bourgogne, le 6 Mars 1648 : *Dijon*, Guyot, 1650, *in*-4. & *in-fol.* avec figures.

Eſtienne BRECHILLET, Avocat, eſt Auteur de cette Deſcription.

☞ Les figures qui ſont gravées dans ce Livre ſont preſque toutes ſemblables à celles qui accompagnent une Relation manuſcrite qui ſuit. Au reſte, les deſſeins de ces figures viennent d'une perſonne qui avoit de l'imagination ; mais elle n'étoit pas réglée par les principes de l'architecture : un coup d'œil ſuffira pour en juger ; il n'y a ni proportion dans les ordres des colonnes, ni juſteſſe.]

26407. ☞ Mſ. La Voie triomphale de la Vertu, préparée par l'amour du peuple Dijonnois, à l'honneur de haut & puiſſant Prince Monſeigneur Louis de Bourbon, Prince de Condé, &c. à ſon heureuſe Entrée en la Ville de Dijon, le 6 Mars 1648 ; (par Jean GODRAN, Sieur de Chazans :) *in-fol.*

Ce Manuſcrit eſt dans la Bibliothèque de M. Fevret de Fontette, Conſeiller au Parlement de Dijon.]

26408. ☞ La magnifique Entrée de la Paix, ou les ſuperbes Portiques & Arcs de triomphes préparés à la venue de leurs Majeſtés dans la Ville de Paris : *Paris*, Dupont, 1649, *in*-4.

Ce n'eſt qu'un projet qui ne fut pas exécuté.]

26409. ☞ Deſcription burleſque du Combat naval des Vénitiens & des Turcs, avec la ſolemnité du Feu de joie fait par l'Ambaſſadeur de Veniſe, devant le Pont des Thuilleries : *Paris*, Variquet, 1649, *in*-4.]

26410. ☞ Réception du Roi en Normandie, l'an 1650 : *in*-4.]

26411. La célèbre Cavalcade faite le 7 de Septembre 1651, pour la Majorité du Roi : *Paris*, 1651, *in*-4.

26412. Combat d'honneur concerté par les quatre Elémens, ſur l'heureuſe Entrée de Madame la Ducheſſe de la Vallette, (Gabrielle de Bourbon) en la Ville de Metz ; enſemble la Réjouiſſance publique concertée par les Habitans de la Ville & du Pays, ſur le même ſujet, en 1650 : *in-fol.* 1654, avec figures.

Jean MOTET de Briançon, Jéſuite, eſt l'Auteur de ce Diſcours.

26413. ☞ Relation de ce qui s'eſt paſſé dans la Ville de Marſeille le 19 d'Août 1650, & des Feux de joie qu'on y a faits, ſur la nouvelle naiſſance de Monſeigneur le Prince : 1650, *in*-4. de 4 pages.]

26414. ☞ Relation de ce qui s'eſt paſſé à l'arrivée de la Reine Chriſtine de Suède à Eſſonne : *Paris*, Ballard, 1656, *in*-4.

C'eſt une Deſcription des Fêtes que M. de Heſſelin, Maître de la Chambre aux deniers du Roi, & Surintendant de ſes plaiſirs, donna dans ſa maiſon d'Eſſonne à la Reine Chriſtine de Suède, au mois de Septembre 1656, avant ſon arrivée à Paris. L'Abbé DE L'ESCALOPIER eſt l'Auteur de cette Deſcription, des Vers Latins, & des Complimens François faits à la louange de cette Reine, qui ſe trouvent imprimés à la fin de ce Recueil.]

26415. ☞ Entrée de Chriſtine, Reine de Suède, à Paris, en 1656 : *in*-4.]

26416. Les Armes triomphantes du Duc d'Eſpernon pour le ſujet de ſon Entrée à Di-

Digitized by Google

jon, en 1655 : *Dijon*, 1656, *in-fol.* avec figures.

26417. J. G. R. R. C. Sereniſſimi Ducis Eſpernonii triumphalia, ſeu honoraria ac ſuperba hujus heroïs in urbem Divionenſem ingreſſio, die 8 Maii 1656 : *Divione*, Chavance, 1656, *in*-4.

26418. Cavalcade du Roi au Palais Mazarin, en 1656.

Le Père Meneſtrier en fait mention dans ſon *Traité des Tournois*; & de Larrey, en ſon *Hiſt. de Louis XIV.* appelle cette Fête Carouſel, & dit qu'elle conſiſtoit en courſes de teſtes & de bagues, qui ſe firent dans la Place Royale.

26419. ☞ Les Emblêmes & Deviſes de la Cavalcade & Courſe de Bague que le Roi fit au Palais Cardinal, en 1656; recueillies par Giſſey, avec l'explication : *Paris*, de Sommaville, 1657, *in*-4.]

26420. Entrée du Roi à Lyon, & la Réception faite à Madame Royale par Sa Majeſté : *Paris*, 1658, *in*-4.

26421. ☞ L'Autel de Lyon, dédié à Sa Majeſté, à ſon Entrée à Lyon : *Lyon*, 1658, *in*-4.]

26422. Deſcription des Cérémonies & Réjouiſſances faites pour la Publication de la Paix, en 1660, à Lyon; par Claude-François MENESTRIER : *Lyon*, 1660, *in-fol.* & *in*-8.

26423. ☞ Au Roi ſur ſon arrivée (à Marſeille;) les Nymphes, Idylle : *Marſeille*, Garcin, 1660, *in*-4.

Cette Pièce, qui eſt ſans nom d'Auteur, eſt du Père BONNEAU, Prêtre de l'Oratoire.]

26424. Entrée triomphante de leurs Majeſtés Louis XIV. & Marie-Thérèſe d'Autriche dans la Ville de Paris, au retour de la ſignature de la Paix générale & de leur Mariage; avec des figures deſſinées par le Pautre, & gravées par Chauveau, & diverſes Pièces pour l'Hiſtoire : *Paris*, Marot, 1660 : *Ibid.* le Petit [& le Cointe,] 1662, *in-fol.*

Jean TRONÇON, Avocat au Parlement, a fait cette Deſcription.

26425. Relazione dell'Entrata di Luigi XIV. Rè di Francia, e della Reina Maria Teresa, in Parigi : *in-fol.*

26426. La magnifique Entrée du Roi & de la Reine à Paris : *Paris*, 1660, *in*-4.

Cette Deſcription eſt de Gabriel COSSART, Jéſuite, mort en 1674.

26427. ☞ Entrée du Roi à Paris le 24 Août 1660, & Inſtitution des Habits à brevet, le 2 Octobre 1661.

Cette Entrée eſt imprimée au tom. I. des *Curioſités hiſtoriques : Amſterdam*, 1759, *in*-12.]

26428. ☞ Les Deviſes de la Porte S. Antoine & celles du Pont Notre-Dame; avec les plus belles actions de nos Rois, & le temps de leur règne : *Paris*, Beſoigne, 1660, *in*-4. de 13 pages.]

26429. ☞ La Cavalcade Royale, contenant la revue générale de MM. les Colonels & Bourgeois de Paris, faite au Parc de Vincennes en préſence du Roi & de la Reine, pour la diſpoſition de leur magnifique Entrée dans leur bonne Ville de Paris : 1660, *in*-4.]

26430. ☞ Liſte des Colonels, Capitaines, Officiers & Bourgeois de Paris, avec l'ordre qu'ils doivent tenir pour l'Entrée de leurs Majeſtés : *in*-4.]

26431. ☞ Les harangues & les acclamations publiques au Roi & à la Reine, ſur leur magnifique Entrée en leur bonne Ville de Paris : 1660, *in*-4.]

26432. ☞ Le Triomphe de la France, ou l'Entrée de leurs Majeſtés à Paris : 1660, *in*-8.]

26433. ☞ Requête préſentée au Prevôt des Marchands de Paris par cent mille Provinciaux ruinés, attendant l'Entrée; avec la Marche des Tailleurs allant au-devant de leurs Majeſtés, & un Sonnet ſur la Ville de Paris : *in*-4.]

26434. ☞ Deſcription des Arcs triomphaux pour l'Entrée de la Reine, avec l'explication en Vers & en Proſe : *Paris*, Loyſon, 1660, *in*-4. avec fig.]

26435. ☞ Explication des Tableaux, Peintures, &c. pour l'Entrée de leurs Majeſtés.]

26436. ☞ Le Parnaſſe Royal ſur l'Entrée de la Reine : *in*-4.]

26437. ☞ Remerciment des Provinciaux au Prevôt des Marchands, ſur l'Entrée de leurs Majeſtés : *Paris*, Loyſon, *in*-4.]

26438. ☞ Le feu Royal qui s'eſt tiré pour cette Entrée : *in*-4.]

26439. ☞ Conférence de Janot & de Pierrot Doucet, de Villenoce, & de Jaquot Pacquet de Pantin, ſur l'Entrée de la Reine.]

26440. Nouvelle Relation contenant la Royale Entrée de leurs Majeſtés dans leur bonne Ville de Paris, le 26 Août 1660; avec pluſieurs Pièces de Proſe & de Vers y jointes; par François COLLETET : *Paris*, Loyſon, 1660, *in*-4.

26441. La Muſe en belle humeur, contenant la magnifique Entrée de leurs Majeſtés dans Paris, ſuivant l'ordre du Roi; avec les Eloges du Roi, de la Reine, des Princes & Seigneurs de la Cour, des Chancelier, Préſidens & Chefs de Compagnies qui s'y ſont trouvés : le tout en Vers burleſques; [par le Sieur PARENT] : *Paris*, Loyſon, (1660) *in*-4.

26442. ☞ Relation de la Réjouiſſance faite

Digitized by Google

à Niſmes ſur le ſujet de la Paix, &c. *Niſmes*, Roban, 1660, *in*-4.]

26443. Deſcription de la Fête donnée au Roi & aux Reines par M. Fouquet, dans ſa Maiſon de Vaux-le-Vicomte, le 17 Août 1660 : *Paris*, 1660, *in*-4.

☞ On ſçait que les magnificences que fit alors le Surintendant des Finances, ſervirent en partie à ſes ennemis pour indiſpoſer contre lui le Roi, qui le fit arrêter l'année ſuivante.]

26444. ☞ Deſcription de la Machine du Feu d'artifice pour la Naiſſance de Monſeigneur le Dauphin, par la Communauté des Maîtres Imprimeurs de Lyon, le 20 Novembre 1661 : *Lyon*, Guillimin, 1661, *in-fol.*]

26445. ☞ Le grand Carouſel du Roi, ou la Courſe de bagues ordonnée par Sa Majeſté, &c. *Paris*, Beſoigne, 1662, *in*-4.]

Cavalcade du Roi & des Seigneurs de ſa Cour, appellée communément le Carouſel du Roi, en 1662 : *Paris*, Imprimerie Royale, 1662, *in-fol.* avec fig.

Le Roi fit graver en 1669 la Marche de ce Carouſel, & les deſſeins en grand papier, avec le titre ſuivant :

Courſes de têtes & de bagues faites par le Roi & par les Princes & Seigneurs de la Cour, en 1662, décrites par Charles PERRAULT, (depuis de l'Académie Françoiſe) ornées de Planches gravées par Chauveau, Sylveſtre, Rouſſelet, &c. avec un Poëme Latin d'Eſprit FLESCHIER, (depuis Evêque de Niſmes) intitulé : *Curſus Regius, Carmen heroïcum : Paris*, Imprimerie Royale, 1669, *in-fol.*

26446. ☞ Emblêmes & Deviſes du Roi, des Princes & Seigneurs qui l'accompagnèrent en la Cavalcade Royale & Courſe de bague que Sa Majeſté fit au Palais Cardinal, en 1662, recueillies par Giſſey : *in*-4.]

26447. ☞ Mſ. Les Noms & Armes enluminées des Princes & Seigneurs qui compoſent le grand Carouſel & Courſes de bagues ordonnées par Louis XIV. le 5 Juin 1662 : *in-fol.*

Ce Livre eſt indiqué au Catalogue de M. Sardière, num. 2060, avec la Note ſuivante. « Ce Manuſcrit, qui » eſt bien écrit, fut préſenté au Marquis de Coiſlin, qui » étoit un des Seigneurs de cette Fête. Après les Blaſons, » on y trouve pluſieurs Sonnets compoſés à la louange » des Princes & Seigneurs de ce Carouſel.]

26448. ☞ Réception des Ambaſſadeurs des Cantons Suiſſes à Paris, en 1663 : *in*-4.]

26449. ☞ Le Carouſel & Courſe de bague faite dans les Boſquets de Verſailles, en 1664.

C'eſt une partie de la Fête des *Plaiſirs de l'Iſle enchantée : in-fol.*]

26450. Relation des Divertiſſemens que le Roi a donnés aux Reines dans le Parc de Verſailles, en 1664 ; par DE MARIGNY : *Paris*, 1664, *in*-12.

26451. Recueil des Noms de tous ceux qui ont été employés à cette Fête : *Paris*, Ballard, 1664, *in*-4.

26452. ☞ Neuf Planches, repréſentant les Fêtes des Plaiſirs de l'Iſle enchantée, données à Verſailles les 7, 8 & 9 de Mai 1664, gravées par Sylveſtre : *in fol.*]

26453. Relation de l'Entrée du Cardinal Fabio Chigi, neveu d'Alexandre VII. & ſon Légat Apoſtolique en France, dans la Ville de Lyon ; par Claude-François MENESTRIER, Jéſuite : *Lyon*, Juilleron, 1664, *in-fol.*

26454. ☞ L'Entrée ſolemnelle à Lyon du Cardinal Chigi, Légat, avec les Noms, qualités & Blaſons des Prélats & Gentilshommes de ſa ſuite, & les Noms, qualités, Blaſons & Harangues des perſonnes qui compoſent le Corps de la Ville de Lyon : *Lyon*, Fumeux, 1664, *in-fol.*

C'eſt une Relation différente de la précédente.]

26455. ☞ Deſcription de l'Arc de Triomphe dreſſé à la porte du Pont du Rhône, par les ſoins de MM. les Prevôt des Marchands & Echevins de la Ville de Lyon, en la réception de Monſeigneur l'Em. Cardinal Fabio Chigi, neveu de ſa Sainteté, & ſon Légat Apoſtolique en France : *Lyon*, Juilleron, 1664, *in*-4.]

26456. Deſcription de l'Arc de Triomphe dreſſé à l'Entrée de la rue de Portefroc (à Lyon) par les ſoins de MM. les Doyen, Chanoines & Comtes de Lyon, pour la réception du même : *Lyon*, Juilleron, 1664, *in*-4.

26457. ☞ L'Entrée de Monſeigneur le Légat Fabio Chigi, neveu de ſa Sainteté, dans la Ville de Lyon, en Vers burleſques ; par P. L. S. G. J. C. D. C. S. L. *Lyon*, 1664, *in*-4.]

26458. Mſ. Relation de ce qui s'eſt paſſé à l'Entrée du Légat à Paris, en 1664 ; par François DU CHESNE, Hiſtoriographe de France.

Cette Relation eſt conſervée dans la Bibliothèque du Roi, entre les Manuſcrits de du Cheſne, num. 13, *p.* 63.

26459. ☞ Mſ. Récit de ce qui ſe fera à Berny, à l'arrivée du Roi, de la Reine, de Monſieur, & de toute la Cour : *in*-4.

Ce Manuſcrit eſt conſervé dans la Bibliothèque de M. Jardel, à Braine. C'eſt le Récit d'une Fête magnifique donnée (vers 1665) au Roi dans cette Maiſon, par M. de Lyonne, à qui elle appartenoit.]

26460. ☞ Audience de M. de Lyonne, (Secrétaire d'Etat) à Soliman Muſta-Feraga, Envoyé de l'Empereur des Turcs, à Sureine en 1669. Audience du Roi : *in*-4.]

26461. Les Divertiſſemens de Verſailles donnés par le Roi à toute ſa Cour, au retour de la Conquête de la Franche-Comté, en 1674, décrits par André FELIBIEN : *Paris*, Coignard, 1674, *in*-12.

Cet Auteur eſt mort en 1695.

Digitized by Google

26462. * Relation de ce qui s'eſt paſſé à Vizille, à l'arrivée de Madame la Ducheſſe de Sault : *Grenoble*, 1676, *in*-4.

26463. Diſcours ſur l'intelligence des Arcs de Triomphes, dreſſés par l'ordre des Conſuls de la Ville d'Aix, Procureurs du Pays de Provence, à l'heureuſe Entrée de ſon Alteſſe de Vendôme, Gouverneur de ladite Provence ; par Honoré BURLE, Ecuyer, Conſeiller du Roi & Doyen en la Sénéchauſſée générale dudit Pays : *Aix*, David, 1680, *in-fol.*

Cet Auteur eſt mort en 1691.

26464. ☞ Recueil contenant la Deſcription de diverſes Cérémonies : *in*-4. ſçavoir :

L'Entrée des Ambaſſadeurs Polonois à Paris, pour le Mariage de la Princeſſe Louiſe de Mantoue, pour être Reine de Pologne, en 1645.

Le Couronnement de cette Princeſſe à Cracovie.

Le Mariage du Roi d'Eſpagne Charles II. avec Mademoiſelle, en 1679.

La Fête donnée par l'Ambaſſadeur d'Eſpagne à la même Princeſſe, & ſon Entrée à Madrid.

Le Mariage de M. le Prince de Conti, avec Mademoiſelle de Blois, en 1680.

Celui de Monſeigneur le Dauphin avec la Princeſſe de Bavière, en 1680 : *in* 4.

Ce Recueil eſt indiqué *pag.* 582 du Catalogue de M. Bellanger.]

26465. ☞ Deſcription des Feux d'artifice faits à l'honneur du Roi à Lille, enſuite de la venue de Sa Majeſté en cette Ville, & de la Réjouiſſance publique de la Paix, en 1680 : *Lille*, Malte, 1680, *in-fol.*]

26466. ☞ Feu d'artifice tiré à Valenciennes, à l'arrivée du Roi, le 5 Août 1680 : *in*-4.]

26467. ☞ La Relation de la Naiſſance de M. le Duc de Bourgogne, & des Fêtes faites à cette occaſion : 1682, *in*-4.]

26468. ☞ Le Temple du Mont Claros, ou les Oracles rendus en forme d'Horoſcope ſur la Naiſſance de M. le Duc de Bourgogne, (au Collége de Clermont ou de Louis le Grand ;) par le P. MENESTRIER : *Paris*, 1682, *in*-4.]

26469. ☞ Relation des Réjouiſſances faites à Dijon pour la Naiſſance de Monſeigneur le Duc de Bourgogne ; par Aimée PIRON, Apothicaire : *Dijon*, Pailliot, 1682, *in*-4.]

26470. ☞ Réjouiſſances faites dans la Ville de Dijon, au ſujet de la Naiſſance de Monſeigneur le Duc de Bourgogne ; par Etienne MOREAU, Avocat-Général à la Chambre des Comptes : *Dijon*, Grangier, 1682, *in*-4.]

26471. ☞ Dialogue François & Bourguignon du récit des Réjouiſſances faites à Dijon pour la Naiſſance de Monſeigneur le Duc de Bourgogne ; par Jean FLORY, Chirurgien : *Dijon*, Bellaire, 1682, *in*-4.]

26472. ☞ Relation de ce qui s'eſt paſſé de plus conſidérable dans la Réjouiſſance ordonnée par MM. les Magiſtrats de la Ville de Semur, Capitale de l'Auxois, ſur la Naiſſance de Monſeigneur le Duc de Bourgogne, en l'année 1682 ; par Antoine CHIFFLOT, Avocat : *Dijon*, Pailliot, *in*-4.]

26473. ☞ Relation figurée ſur les Magnificences que la Ville de Marſeille a étalées en la Naiſſance heureuſe du Duc de Bourgogne : *Marſeille*, Meſnier, 1682, *in*-4.]

26474. ☞ Réjouiſſances faites à Ratiſbonne pour la Naiſſance de M. le Duc de Bourgogne, par le Comte de Crecy, Plénipotentiaire du Roi à la Diette de l'Empire : *Paris*, de la Caille, 1682, *in*-4. avec fig.]

26475. Carouſel des Dames par Monſeigneur le Dauphin, en 1685 : *Paris*, 1685, *in*-4. avec fig.

26476. ☞ Le Carouſel des galans Maures, entrepris par M. le Dauphin, en 1685 : *Paris*, veuve Blageart, 1685, *in*-4.]

26477. ☞ Seconde Relation du Carouſel de M. le Dauphin : *Ibid.* 1685, *in*-4. avec figures.]

26478. ☞ Récit de ce qui s'eſt fait à Caën le 5 Septembre, pour la Naiſſance du Roi, que la Ville avoit choiſi pour élever une Statue à Sa Majeſté, avec les Panégyriques du Roi & autres Ouvrages ſur le même ſujet : *Caën*, Cavelier, 1685, *in*-4.]

26479. ☞ Rome triomphante ſur le Mont Pincius, dans les applaudiſſemens à la gloire & à la piété de Louis le Grand, célébrées par le Cardinal d'Eſtrées, le 12 Mai 1686, à l'occaſion de l'extirpation de l'Héréſie, & pour le rétabliſſement de la ſanté de Sa Majeſté, en François & en Italien ; par le Père CORONELLI : *in-fol.*

La même Relation de cette Fête, en François : *in*-4.]

26480. Carouſel de Monſeigneur le Dauphin à Verſailles, en 1686 : *Paris*, veuve Blageart, 1686, *in*-4.

26481. Relation de ce qui s'eſt paſſé à Paris à la Réception du Roi en l'Hôtel de Ville, le 30 Janvier : *Paris*, 1687, *in*-4.

26482. ☞ Relation de tout ce qui s'eſt paſſé à Marſeille à l'occaſion des Réjouiſſances qu'on a faites pour le rétabliſſement de la ſanté du Roi : *Marſeille*, Meſnier, 1687, *in*-4.]

26483. ☞ La Fête de Chantilly, pendant le ſéjour que Monſeigneur le Dauphin y a

fait, avec une Deſcription exacte du Château; par DE VIZÉ: *Paris*, 1688, *in*-12.]

26484. ☞ Relation de la Fête des Prudhommes, Corps & Communautés des Patrons Pêcheurs de la Ville de Marſeille, célébrée le 16 Février 1687, à l'honneur du Roi & ſur l'heureux rétabliſſement de ſa ſanté; par le Sieur MAGNI: *Marſeille*, Meſnier, 1687, *in*-4. & *in*-12.]

26485. ☞ Relation des Réjouiſſances que l'Univerſité d'Aix a faites en Provence, pour le Rétabliſſement de la ſanté du Roi: *Aix*, 1687, *in*-8.]

26486. ☞ La Statue de Louis le Grand, placée dans le Temple de l'honneur; Deſſein du feu d'artifice dreſſé devant l'Hôtel de Ville de Paris, pour la Statue du Roi qui y doit être poſée: *Paris*, Caillou, 1689, *in*-4.

On y a joint:

Décoration de la cour de l'Hôtel de Ville, &c. = Les mêmes, avec des différences. = Lettre à M..... ſur la Deſcription du Feu d'artifice de l'Hôtel de Ville de Paris, ſous le titre du *Temple de l'honneur*. = Seconde Lettre pour juſtifier l'Inſcription Latine du Temple de l'honneur. = Réflexions ſur les applications des paſſages de l'Ecriture Sainte, dans les Actions publiques pour les Entrées, Spectacles, Décorations & autres ſujets: *in*-4.]

26487. ☞ Les Reſpects de la Ville de Paris en l'érection de la Statue de Louis le Grand, juſtifiés contre les ignorances & les calomnies d'un Hérétique François, réfugié en Hollande: *Lyon*, 1690, *in*-12.]

26488. ☞ Relation des Réjouiſſances qui ſe ſont faites à Châtillon-ſur-Seine, pour la Réduction de la Ville de Mons; par M. PYON, Bachelier en Théologie & Principal du Collége: *Châtillon*, Bourut, 1691, *in*-12.]

26489. ☞ Diverſes Pièces ſur la Statue équeſtre élevée à la Place de Louis le Grand: 1699, *in*-4.

Ces Pièces ſont:

1. Epiſtre au Roi ſur le ſujet de ſa Statue, par l'Abbé P..... *Paris*, Valleyre, 1699.

2. Sonnet au Roi & les Quatrains, au ſujet de la Cérémonie; & l'Explication du Feu de joie de la Ville de Paris: *Paris*, veuve Mazuel.

3. Chanſon nouvelle ſur le Feu d'artifice qui ſe fait ſur la rivière.

4. Ode Latine, traduite en vers François: *Paris*, Coignard, 1700.

5. La Statue équeſtre de Louis le Grand, placée dans le Temple de la Gloire, deſſein du feu d'artifice élevé ſur la Seine le 13 Août 1699: *Paris*, veuve Vaugon, 1699.

6. Le Portrait du Roi, par les Inſcriptions du pied-d'eſtal, &c. avec leurs Explications en François.

7. Inſcriptions miſes autour du pied-d'eſtal: *Paris*, Imprimerie Royale.

8. Cùm Statua equeſtris Lud. Magni à Præfecto urbis & Ædilibus dedicaretur, carmen (Martini BILLET de Fanière:) *Paris*, veuve Bouillerot, 1699.]

26490. ☞ Feſti plauſus Collegii Pictavienſis Societatis Jeſu, adveniente Pictavium Philippo V. Hiſpaniarum Rege: *Pictavii*, Vidua J. Bapt. Braud, 1700, *in*-4.]

26491. ☞ La Ville de Poitiers, au Roi d'Eſpagne, Idylle: *Poitiers*, 1700, *in*-4.]

26492. Lettre (de B.) au ſujet de l'Entrée du Roi d'Eſpagne (Philippe V.) & des Princes dans la Ville de Bourdeaux, le 5 Janvier 1701: (*Bourdeaux*, 1701,) *in*-4.

26493. Relation de ce qui s'eſt paſſé à l'arrivée & pendant le ſejour à Marſeille de Meſſeigneurs les Ducs de Bourgogne & de Berry, en 1701: *Marſeille*, 1701, *in*-4.

26494. Relation ſommaire de ce qui a été fait à Toulon, pendant le ſéjour des Ducs de Bourgogne & de Berry: *Paris*, Michallet, 1701, *in*-4.

26495. Diſcours ſur les Arcs triomphaux dreſſés en la Ville d'Aix, à l'heureuſe arrivée du Duc de Bourgogne & du Duc de Berry: *Aix*, Adibert, 1701, *in-fol.*

Pierre DE CHASTEUIL-GALAUP eſt l'Auteur de ce Diſcours, qui donna lieu à une querelle Littéraire, où l'on éclaircit divers points de l'*Hiſtoire de Provence*.

☞ M. de Chaſteuil, qui a fait auſſi les deſſeins des Arcs triomphaux, nous apprend dans la Préface que ces Arcs ont été ſon coup d'eſſai, à l'âge de 57 ans, & qu'il fut principalement engagé à ſe laiſſer charger de ce ſoin, parcequ'on lui repréſenta que ſon père avoit été chargé du même emploi en 1622, à l'Entrée de Louis le Juſte, & que ſon ayeul avoit travaillé aux Deſſeins de la Porte Royale de la Ville de Marſeille. Louis XIII. fut ſi content de la Réception qu'on lui fit à Aix, qu'il fit expédier à M. de Chaſteuil, gratis, les Proviſions de l'Office de ſon Procureur-Général en la Chambre des Comptes & Cour des Aides de Provence. Page 5 de ce Diſcours, il dit avoir compoſé l'*Hiſtoire de la Ville d'Aix*, & ajoute qu'il y mettra bien-tôt la dernière main. Page 17, on trouve l'*Hiſtoire de la Cour d'Amour* fort au long. On y traite auſſi de l'origine de la rime Françoiſe, &c. juſqu'à la page 41.]

26496. Lettre critique de SEXTIUS le Salyen à Euxenus le Marſeillois, touchant le Diſcours précédent: 1701, *in*-12.

Pierre-Joſeph DE HAITZE ou D'HACHE, Provençal, a écrit cette Lettre. L'Euxenus le Marſeillois à qui il écrit, eſt le Sieur de Roiſſy.

26497. Réflexions ſur le Libelle intitulé: Lettre critique de Sextius, &c. à M. D. S. C. D. R. A. P. D. P. *Cologne*, le Blanc, 1702, *in*-12.

Ces Réflexions de M. DE CHASTEUIL-GALAUP, à M. de Suffren, Conſeiller du Roi au Parlement de Provence, furent imprimées à Aix chez les Héritiers de Roize. M. de Haitze inſéra ſa Réponſe aux Réflexions précédentes, dans ſes Diſſertations, &c. [rapportées ci-après aux *Hiſtoires de Provence*.]

— ☞ Apologie des Troubadours, &c. ſervant de Réponſe aux Diſſertations de Pierre-Joſeph de Haitze.

Cette Pièce ſe trouve ci-après aux *Hiſtoires des Poëtes François*.]

26498. ☞ Harangue prononcée le 6 Mars 1701;

1701 ; par M. l'Abbé VIANI, Prieur de l'Egliſe de S. Jean de Jéruſalem à Aix, en y recevant les Princes : *Aix*, Elzeas, 1701, *in*-4.]

26499. ☞ Ludovico Burgundiæ Duci, ſymbola Heroica : *in*-4.]

26500. L'auguſte piété de la Royale Maiſon de Bourbon, ſujet de l'appareil fait à Avignon pour la réception des Ducs de Bourgogne & de Berry ; par J. J. (Jean Joſeph) BONTOUS, Jéſuite : *Avignon*, Offray, 1701, *in-fol.*

26501. Veridico Ragguaglio dell'arrivo de' Principi della Caſa Reale di Francia in Avignone, colle notitie piu diſtinte dell'Entrata e paſſagio delle Reali Altezze loro peri ſtati del Contado Venaiſſino : *in Avignone*, Offray, 1701, *in*-4.

26502. ☞ Abrégé de la Vie de Michel Noſtradamus, ſuivi d'une nouvelle Découverte de ſes Quatrains, par le Sieur Palamedes Trone DE CONDOULET, de la Ville de Sallon : *Aix*, Adibert, *in*-4.

Cette Découverte eſt au ſujet de l'avénement de Philippe V. à la Couronne d'Eſpagne, & du Voyage des Princes ; c'eſt ce qui nous a engagé à citer ici cet Ouvrage.]

26503. ☞ Sonnets & Madrigal préſentés à MM. les Ducs de Bourgogne & de Berry, à leur paſſage du Pont-S.-Eſprit ; par le Sieur DE ROUBIN : *Avignon*, Chaſtenier, 1701, *in*-4.]

26504. Décoration faite dans la Ville de Grenoble pour la réception de Meſſeigneurs les Ducs de Bourgogne & de Berry ; avec des Remarques ſur la pratique & les uſages des Décorations : *Grenoble*, Fremon, 1701, *in-fol.* avec figures.

26505. ☞ La Réjouiſſance des Peuples des Provinces, au paſſage des Princes ; Chanſon-Sonnet pour l'Entrée des Princes à Lyon : *in*-4.]

26506. Relation de ce qui s'eſt paſſé à Lyon, lorſque les Princes y vinrent en 1701 : *Lyon*, 1701, *in*-12.

Dominique COLONIA, Jéſuite, a compoſé cette Relation : [il eſt mort en 1741.]

26507. Relation de ce qui s'eſt paſſé à Lyon au paſſage des Princes, depuis le 9 Avril juſqu'au 23 : *Lyon*, Paſcal, (1701) *in*-4.

26508. ☞ Recueil de quelques Poéſies Françoiſes & Latines, préſentées à Lyon à M. le Duc de Bourgogne, par le Collége de la Compagnie de Jeſus : *Lyon*, Sibert, 1701, *in*-4.]

26509. ☞ Deſſein du Feu d'artifice dreſſé ſur la Saone à Lyon, pour l'arrivée de MM. les Ducs de Bourgogne & de Berry, avec l'Explication des Deviſes, &c. *Lyon*, Paſcal, 1701, *in*-4.]

26510. Relation de ce qui s'eſt paſſé à Châlon-ſur-Saone à l'Entrée du Duc de Bourgogne, le 14 Avril 1701 ; par Jacques MOREAU, Sieur de Brazey, ancien Capitaine au Régiment de Jarre : *Lyon*, Chappuis, 1701, *in*-4.

26511. Relation de ce qui s'eſt paſſé à Dijon pour la réception des Ducs de Bourgogne & de Berry : *Dijon*, Michard, 1701, *in*-4.

26512. ☞ Journal du Voyage de feu Monſeigneur le Duc de Bourgogne, père de Louis XV. pour accompagner le Roi d'Eſpagne ſon frère, depuis le 4 Décembre 1700, juſqu'au 24 Avril 1701 ; fait par lui-même.

Il eſt imprimé au tom. II. des *Curioſités hiſtoriques : Amſterdam*, 1759, *in*-12.]

26513. Relation de l'Entrée de Philippe V. Roi d'Eſpagne, à Madrid, le 14 Avril 1701 ; *Paris*, Jouvenel, 1701, *in*-4.

26514. ☞ Paſſage du Roi d'Eſpagne à Marſeille, le 27 Octobre 1702 : *in*-4.]

26515. ☞ Breve Demonſtration del leal gozo que monſtrò el dia 5 de Septembre, D. Petro DE ARNOUL, Intendente de la Marina el natal dia de Luis XIV. en Cadiz, (ou Deſcription de la Fête que M. d'Arnoul, Intendant de la Marine, donna à Cadix le 5 Septembre 1703, jour de la Naiſſance de Louis XIV.) *Cadix*, de Requena, 1703, *in-fol.*]

26516. ☞ Diſcours à Monſeigneur Louis de France, Duc de Bourgogne, & à Madame la Princeſſe Marie-Adélaïde ſon Epouſe, ſur la Naiſſance de Monſeigneur le Duc de Bretagne : 1704, *in*-12.]

26517. ☞ Deſcription du feu de joie tiré à Verſailles le 8 Juillet ; par M. LE NOBLE : *Paris*, Cellier, 1704, *in*-4.]

26518. ☞ Explication du feu d'artifice dreſſé devant l'Hôtel de Ville de Paris : *Paris*, veuve Grou, 1704, *in*-4.]

26519. ☞ Deſcription de la Décoration des Galleries du Louvre, le 28 Août : *in*-4.]

26520. ☞ Relation de la Fête donnée au Palais Abbatial de S. Germain des Prés, par M. le Cardinal d'Eſtrées : *Paris*, Joſſe, *in*-4.]

26521. ☞ Le Triomphe de la Seine & du Tage ſur les autres Fleuves de l'Europe, affermi par la Naiſſance de Monſeigneur le Duc de Bretagne : Deſſein du Feu d'artifice tiré ſur la Seine le 21 Août : *Paris*, l'Eſclapart, *in*-4.]

26522. ☞ Réjouiſſances faites à Lyon pour la Naiſſance de M. le Duc de Bretagne, en 1704 ; par Dominique DE COLONIA : *Lyon*, Briaſſon, 1704, *in*-4. avec fig.]

26523. ☞ Relation des Réjouiſſances faites à Caën, le 6 Juillet : *Caën*, Cavelier, 1704, *in*-4.]

Digitized by Google

26524. ☞ Relation de l'Entrée de M. le Duc d'Aumont, Ambaſſadeur extraordinaire en Angleterre, le 12 Juillet 1713, &c.

Elle eſt imprimée au tom. II. des *Curioſités hiſtoriques : Amſterdam*, 1759, *in*-12.]

26525. Relation de l'Entrée du Comte de Koniſſeg, Ambaſſadeur de Sa Majeſté Impériale auprès du Roi Très-Chrétien, le 22 Octobre 1718 : (*Paris*, 1718,) *in*-4.

On lit au commencement de cette Relation, que cette Ambaſſade eſt la première qui ait été faite au Roi de France depuis le Règne de l'Empereur Charles-Quint.]

26526. ☞ Deſcription de la Fête donnée dans Paris, ſur la rivière, le 24 Mars 1722, (pour le Mariage projetté entre le Roi & l'Infante) : *Paris*, Coignard, 1722, *in*-4.

On ſçait que ce Mariage n'a pas eu lieu.]

26527. ☞ La Fête Royale donnée à Sa Majeſté par Monſeigneur le Duc de Bourbon, à Chantilly, les 4, 5, 6, 7 & 8 Novembre 1722 ; par M. FAURE : *Paris*, Barrois, 1722, *in*-4.]

26528. ☞ Fêtes données à la Reine Marie de Pologne, depuis Straſbourg où ſe fit ſon Mariage, en 1725.

Voyez les *Journaux* faits à ce ſujet, ci-après, Article V. à l'an 1725.]

26529. ☞ Fêtes lors du premier Voyage du Roi à Compiégne, en 1729.

Voyez ci-devant, N.° 34594, le *Journal hiſtorique de ce Voyage.*]

26530. ☞ Deſcription du Feu d'artifice des Ambaſſadeurs d'Eſpagne, pour la Naiſſance de Monſeigneur le Dauphin ; (par l'Abbé LENGLET :) 1729, *in*-4.]

26531. ☞ Naiſſance de Monſeigneur le Dauphin : *Paris*, 1729, *in*-4.]

26532. ☞ Lettre du Roi à M. l'Archevêque de Paris, pour faire chanter le *Te Deum*, &c. *Paris*, Simon, *in*-4. & Mandement de l'Archevêque de Paris, qui ordonne une Proceſſion générale : *Ibid. in*-4.]

26533. ☞ Harangue au Roi ; par M. DE LA MOTTE, Directeur de l'Académie Françoiſe : *Paris*, Coignard, *in*-4.]

26534. ☞ Lettre du Roi à M. l'Evêque de Grenoble, & Mandement de cet Evêque : *Grenoble*, Petit, 1729, *in*-4.]

26535. ☞ Déclaration du Roi concernant les graces accordées aux Priſonniers, 22 Octobre 1729 : *Paris*, Simon, *in*-4.]

26536. ☞ Deſcription de la Décoration du Feu d'artifice (tiré le 7 Septembre 1729,) & Explication : *Paris*, Coignard, *in*-4.]

26537. ☞ Deſcription de la Décoration du Feu qui doit être tiré à Verſailles : *in*-4.]

26538. ☞ Relation des Fêtes données à Rome par M. le Cardinal de Poſignac, pour la Naiſſance de Monſeigneur le Dauphin, en Novembre 1729, traduit de l'Italien : *Paris*, Deleſpine, 1730, *in*-4. de 23 pages.]

26539. ☞ Carlo Magno Feſta teatrale in occaſione della Naſcita del Delfino, offerta dal Card. Ottoboni : *in Roma*, de Roſſi, 1729, *in-fol.*]

26540. ☞ Deſcription de la Fête & du Feu qui doit être tiré à Paris ſur la rivière, par ordre de Sa Majeſté Catholique, par les ſoins du Marquis de Santa-Cruz & de M. de Barrenechea, le 31 Janvier 1730 : *Paris*, Gandouin, 1730, *in*-4.]

26541. ☞ Relation des Réjouiſſances faites en l'Univerſité de Caën, pour le même ſujet, le 29 Octobre 1729 : *Caën*, Cavelier, 1730, *in*-4.]

26542. ☞ Relation de ce qui s'eſt paſſé à Arles, à l'occaſion de la Naiſſance de Monſeigneur le Dauphin : *Arles*, 1729, *in*-4.]

26543. ☞ Relation des Réjouiſſances qui ſe ſont faites à Dijon à la Naiſſance de Monſeigneur le Dauphin ; par M. l'Abbé PETIT : *Dijon*, 1729, *in*-4.]

26544. ☞ Relation des Réjouiſſances faites à Dijon pour la Naiſſance de Monſeigneur le Dauphin, en patois Bourguignon ; par le Sieur PETITOT, (le même que Petit,) Bourgeois de Dijon : *Dijon*, Auger, 1730, *in*-12.]

26545. ☞ Relation de la Fête ordonnée par les Elus Généraux (de Bourgogne) pour la Naiſſance de Monſeigneur le Dauphin : *Dijon*, 1729, *in-fol.*]

26546. ☞ Relation de la Réjouiſſance faite à Dijon dans la rue Vannerie, pour la Naiſſance de Monſeigneur le Dauphin : *Dijon*, Sirot, 1729, *in*-4.]

26547. ☞ Relation des Réjouiſſances faites en la Ville de Châlon (ſur Saone,) à l'occaſion de la Naiſſance de Monſeigneur le Dauphin, (attribuée à M. GAUTHIER, Maire de Châlon, & à M. BERTHELOT, Chanoine de la Cathédrale de cette Ville :) *Châlon*, 1729.]

— ☞ Recueil de toutes les Fêtes, pour le même ſujet : *in*-8.

Voyez ci-devant, N.° 25738.]

26548. ☞ Ode ſur la Naiſſance de M. le Dauphin & du Duc d'Anjou : *in*-4.]

26549. ☞ La prédiction accomplie, ou la Naiſſance du Duc d'Anjou, préſentée au Roi au ſortir du *Te Deum* chanté en action de graces le 2 Septembre 1730 : *Paris*, Simon, *in*-4.]

26550. ☞ Relation de ce qui s'eſt paſſé à l'Entrée ſolemnelle de M. Claude-Antoine de Choiſeul, Evêque, Comte de Châlons

Digitized by Google

(ſur-Marne,) Pair de France; (par M. le Chevalier DE LA TOUCHE:) *Châlons*, Bouchard, 1735, *in-fol.* une feuille.]

26551. ☞ Deſcription des Fêtes & Feux d'artifice à l'occaſion du Mariage de Madame Louiſe-Eliſabeth de France avec l'Infant D. Philippe, en 1739, *in*-4. avec fig.]

26552. ☞ Deſcription des Fêtes données par la Ville de Paris, à l'occaſion du Mariage de Madame Louiſe-Eliſabeth de France avec D. Philippe, Infant d'Eſpagne; par les ſoins de M. Turgot, Prevôt des Marchands, en 1739, les 29 & 30 Août: *in-fol.* avec fig.]

26553. ☞ Deſcription de la Fête donnée à Verſailles (pour le même ſujet:) *Paris*, Oſmont, 1739, *in*-4.]

26554. ☞ Deſcription de la Fête & du Feu d'artifice donné par l'Ambaſſadeur d'Eſpagne: *Paris*, Lottin, *in*-4.]

26555. ☞ Deſcription des Magnificences faites à Orléans au paſſage de Madame de France, Epouſe de D. Philippe; par M. (Daniel) POLLUCHE: *Orléans*, *in*-4.]

26556. ☞ Repréſentation des Fêtes données par la Ville de Straſbourg, pour la convaleſcence du Roi à l'arrivée de Sa Majeſté & pendant ſon ſéjour en ladite Ville, avec des Explications gravées au burin: 1744, *in-fol.*

On y a joint: « Repréſentation du Feu d'artifice de » 1749, » indiqué plus bas.]

26557. ☞ Deſcription des Fêtes & Réjouiſſances célébrées à Straſbourg pour la convaleſcence du Roi: *Strasbourg*, 1744, *in*-4.]

26558. ☞ Lettre à M. Klinghin, Préteur de Straſbourg, ſur le Livre d'Eſtampes qu'il a fait graver à l'occaſion du ſéjour du Roi à Straſbourg, & des Fêtes qui y ont été données à Sa Majeſté, en 1744; par le Sieur TANEVOT: 1744, *in*-4.]

26559. ☞ Relation de l'Entrée de D. Philippe dans Avignon; par M. (François) MORÉNAS: 1744, *in*-4.

Relation de ce qui s'eſt paſſé pendant ſon ſéjour; par le même: 1745, *in-fol.*]

26560. ☞ Deſcription de la Fête donnée à Dijon par MM. les Elus généraux (de Bourgogne) le 27 Septembre 1744, à l'occaſion de l'heureuſe convaleſcence du Roi; par M. LE JOLIVET: *Dijon*, 1744, *in*-4.]

26561. ☞ Lettre contenant la Relation des Réjouiſſances faites à Semur au ſujet du rétabliſſement de la ſanté du Roi: 1745, *in*-12.

Cette Pièce eſt aſſez jolie; & l'*Errata* qui eſt à la fin, eſt plaiſant.]

26562. ☞ Relation des Réjouiſſances faites dans Avignon pour la convaleſcence du Roi; par le même: 1745, *in*-4.]

26563. ☞ Relation des Fêtes publiques données par l'Univerſité de Montpellier, à l'occaſion du rétabliſſement de la ſanté du Roi, procuré par trois Médecins de cette Ecole; par (M. Arnulphe) D'AUMONT, Profeſſeur en Médecine à Valence: 1744, *in*-4.]

26564. ☞ Fêtes publiques données par la Ville de Paris, à l'occaſion du (premier) Mariage de Monſeigneur le Dauphin, au mois de Février 1745, *in-fol.* avec fig.]

26565. ☞ Deſcriptions des Fêtes données à Naples, les 2, 3 & 4 Août 1745, par M. le Marquis de l'Hôpital, Ambaſſadeur extraordinaire de France auprès du Roi des deux Siciles, à l'occaſion du Mariage de Monſeigneur le Dauphin avec l'Infante Marie-Thérèſe d'Eſpagne, avec l'Eſtampe: *Paris*, Cl. Hériſſant, 1746, *in*-4.]

26566. ☞ Fêtes publiques données par la Ville de Paris à l'occaſion du (ſecond) Mariage de Monſeigneur le Dauphin, au mois de Février 1747; *in-fol.* avec fig.]

26567. ☞ Repréſentation du Feu d'artifice fait à Straſbourg à l'occaſion de la publication de la Paix: 1749, *in fol.*]

26568. ☞ Le Triomphe de la Paix, ou le Feu de joie élevé par les ſoins de MM. les Lieutenans, Gens du Conſeil & Echevins de la Ville de Reims; & tiré devant l'Hôtel de Ville, pour la publication de la Paix, le Jeudi 13 Mars 1749: *Reims*, 1749, *in*-4.]

26569. ☞ Relation de l'Arrivée du Roi au Havre-de-Grace, le 19 Septembre 1749, & des Fêtes qui ſe ſont données à cette occaſion: *Paris*, Guérin, 1753, *in-fol.* avec figures.]

26570. ☞ Plans & Deſſeins des Conſtructions & Décorations ordonnées par la Ville de Paris, pour les Réjouiſſances publiques, à l'occaſion de la publication de la Paix: 1749, *in*-4. oblong.]

26571. ☞ Le Temple de la Félicité publique, figuré par le Feu de joie élevé par les ſoins de MM. les Magiſtrats de la Ville de Reims, pour la Naiſſance de Monſeigneur le Duc de Bourgogne; *Reims*, Florentain, 1751, *in*-4.]

26572. ☞ Relation des Fêtes données à Avignon pour la Naiſſance de Monſeigneur le Duc de Bourgogne; par M. (François) MORÉNAS: 1751.]

26573. ☞ Recueil de Pièces ſur la Naiſſance de M. le Duc de Bourgogne, & Re-

lation des Fêtes données dans le Royaume à ce ſujet.

C'eſt ce que contient le tome II. du *Mercure de Janvier* 1752.]

26574. ☞ Deſcription des Fêtes données à l'occaſion de la Naiſſance de M. le Duc de Bourgogne ; (par M. Alexandre-François COTTEREL, Curé de S. Laurent à Paris :) 1751, *in*-4.]

26575. ☞ Relation des Fêtes données à Avignon pour la Naiſſance de M. le Duc de Bourgogne ; par François MORÉNAS : *Avignon*, 1751, *in*-4.]

26576. ☞ Deux Plans des Edifices élevés à la Place Royale de Dijon, les 2 & 6 Février 1757, pour les Feux d'artifice tirés par la Province & par la Ville, en réjouiſſance de l'heureuſe conſervation du Roi.]

26577. ☞ Fêtes données à l'occaſion des Voyages de Meſdames, Adelaïde & Victoire, en Lorraine, aux années 1761 & 1762.

On trouve la Deſcription de ces Fêtes, dans le *Journal* & la *Relation de ce Voyage*, indiqués ci-devant (au tom. I. *pag.* 126,) N.os 2374 & 2375, comme dans la *Relation du premier Voyage*, par M. DE SAUVIGNY, & dans celle du *ſecond Voyage*, en 1762 ; par M. FILLION : *in*-8. Pièces qui ſeront indiquées au long dans le Supplément.]

26578. ☞ De Adventu Dominarum Adelaïdæ & Victoriæ in Lotharingiam : Carmen : *in*-4.

M. LE FEBVRE, Conſeiller au Parlement de Metz, en eſt l'Auteur.]

26579. ☞ Le Triomphe de Chantilly, ou Lettre de M. QUIN, ſur les Fêtes qu'on y a données depuis trois mois : 1762, *in*-8.]

— ☞ Deſcriptions des Entrées de l'Evêque d'Orléans, & du Privilège qu'il a de délivrer des Criminels.

Voyez ci-devant, au tom. I. *pag.* 621, N.os 9446 & *ſuiv.*]

26580. ☞ Relation des Entrées ſolemnelles dans la Ville de Lyon, de nos Rois, Reines, Princes, Princeſſes, Cardinaux, Légats & autres grands Perſonnages depuis Charles VI. juſqu'à préſent : *Lyon*, 1752, *in*-4.

Elle eſt principalement tirée des Regiſtres & Actes Conſulaires de la Ville de Lyon.]

26581. ☞ Mſ. Mémoires concernant les Ambaſſadeurs ; par M. DE SAINTOT : *in-fol.* 3 vol.

Ces Mémoires, qui auroient dus être indiqués ci-devant parmi les Traités généraux du Cérémonial, ſont conſervés dans la Bibliothèque de la Ville de Paris, num. 53-55. On y trouve nombre de Relations d'Entrées & Réceptions d'Ambaſſadeurs Etrangers en France. (Ces Mémoires ſont différens de ceux que nous avons mis N.° 25926.) M. de Saintot les préſenta au Roi en 1704, & les revit en 1708 ; enſorte que le troiſième Volume n'eſt que le premier revu & corrigé.]

ARTICLE IV.

Diſcours de pluſieurs autres Cérémonies faites du vivant des Rois, [Mariages, Baptêmes, Lits de Juſtice, Proceſſions, Entrevues, Formulaires, Rangs & Séances.]

26582. Mſ. CÉRÉMONIES obſervées aux Mariages des Rois & autres Grands de France, depuis l'an 1494 juſqu'en 1626 : *in-fol.*

Ces Cérémonies ſont conſervées entre les Manuſcrits de M. Dupuy, num. 76, & entre ceux de M. de Brienne, num. 266, [à la Bibliothèque du Roi], & dans celle de Meſſieurs des Miſſions Etrangères.

26583. ☞ Mſ. Mariages. = Suite des Mariages : *in*-4.

C'eſt ce qui occupe les Porte-feuilles 830 & 831 du grand Recueil de M. de Fontanieu, conſervé dans la Bibliothèque du Roi.]

26584. Les Cérémonies ès Mariages des Rois, de leurs Fils & Frères, comme auſſi de leurs Filles & Sœurs, depuis l'an 1558 juſqu'en 1645.

Elles ſont imprimées dans Godefroy, au tom. II. du *Cérémonial de France*, *pag.* 1 & *ſuiv. Paris*, 1649, *in-fol.*

26585. ☞ Bernardini RINCII, Mediolanenſis Medici, Epithalamion, ſeu Oratio in Nuptiis Franciſci, Galliarum Delphini, & Mariæ Britannorum Regis filiæ : *Pariſiis*, Gormond, 1518, *in*-4.]

26586. ☞ Campi, Convivii atque Ludorum Agoniſticorum ordo, Modus atque Deſcriptio ; incerto auctore : *in*-4.

Cela regarde la même Fête, & eſt écrit en forme d'Epître, datée du camp d'Ardres, au mois de Juin 1518. On n'y trouve le nom ni du lieu ni de l'Imprimeur, non plus que l'année ; mais on voit bien qu'il a été imprimé à Paris.]

☞ La Deſcription & Ordre du Camp, Feſtins & Jouſtes : *in*-4.

C'eſt l'Original ou la Traduction du précédent.]

26587. ☞ Cutheberti CONSTALLI Oratio habita in Sponſalibus Franciſci Francorum Regis primogeniti, & Mariæ Henrici VIII. Regis Angliæ filiæ : *Pariſiis*, in æd. Aſcenſ. (circa annum 1518), *in*-4.]

26588. ☞ Ad Leonoram Galliæ Reginam Caroli V. germanam ſororem, de ejus Matrimonio cum Franciſco Gallorum Rege, Gratulatio ; auctore Joanne STRATIO : *Pariſiis*, Morrhius, 1530, *in*-4.]

26589. * Panégyrique de (François) BALDUIN, ſur le Mariage du Roi Charles IX. *Angers*, Picquenot, 1571, *in*-4.

26590. ☞ Entrevue que le Roi François I.

Digitized by Google

eut à Aigues-Mortes, avec l'Empereur Charles-Quint, & circonſtances du Voyage que ce même Roi fit en Languedoc, l'an 1542, pendant & après le Siège de Perpignan.

Ce ſont les Notes & Obſervations *II. & III.* du tom. V. de l'*Hiſtoire du Languedoc*; par DD. DE VIC & VAISSETE.]

26591. Deſcrittione delle Nozze di Madama Maria di Medici; di Michel-Angelo BUONAROTTI: *in Firenze*, 1600, *in*-4.

26592. ☞ Orazione del Cavaglier Filippo CAURIANA, fatta nella partita di Toſcana per Francia di Maria de Medici: *in Firenze*, Toſi, 1600, *in*-4.]

26593. Le Camp de la Place Royale, ou Relation de ce qui s'eſt paſſé pour la publication du Mariage du Roi & de Madame, avec l'Infante & le Prince d'Eſpagne: *Paris*, Micart, 1612, *in*-4. & *in*-8.

Honorat DE PORCHÈRES, qui a été depuis de l'Académie Françoiſe, a fait cette Relation.

26594. Deſcription de la Place Royale & des Magnificences qui s'y ſont faites depuis; avec les Cérémonies qui furent faites aux Epouſailles de Madame, Sœur aînée de Sa Majeſté, juſqu'à ſon départ vers l'Eſpagne: *Bourdeaux*, Millanges, 1615, *in*-8.

26595. ☞ Heureuſe Arrivée du Roi à Bourdeaux, & la Cérémonie du Mariage de Madame, Sœur aînée du Roi: 1615, *in*-8.]

26596. L'Ordre & Cérémonies obſervées aux Mariages de France & d'Eſpagne; ſçavoir, entre le Roi Louis XIII. & Anne d'Autriche, & entre Philippe IV. Roi d'Eſpagne & Elizabeth de France, en 1615; par Théodore GODEFROY: *Paris*, Martin, 1627, *in*-4.

26597. * Il ſolemne Matrimonio, celebrato in Francia trà Don Filippo d'Auſtria, Principe di Spagna, e Eliſabeta di Borbone, tradotto di Diſcorſo Franceſe: *Viterbo*, Diſcepoli, 1616, *in*-4.

26598. * Regio Spoſalitio, celebrato in Burgos alli 18 d'Ottobre 1615, tra Ludovico XIII. Re di Francia, Anna d'Auſtria; da Pietro Rochino PEPINO: *Viterbo*, Diſcepoli, 1616, *in*-4.

26599. Relation de ce qui s'eſt paſſé à Toloſe, [les 3, 10 & 11 Février], pour le Mariage de Madame (Chreſtienne), Sœur du Roi, avec le Prince de Savoye: *Toloſe*, Colomiez, 1619, *in*-8.

26600. ☞ Relatione delle gran Feſte, fatte in Torino, per il Matrimonio di Amedeo, Principe di Piemonte, con Criſtiana di Francia: *Venetia*, Benvenuti, 1619, *in*-4.]

26601. ☞ Les Cérémonies de l'Alliance entre la France & l'Angleterre, faite Dimanche dernier, 2 Février, en l'Egliſe des Feuillans, en préſence du Roi & de toute la Cour: *Paris*, 1620, *in*-8.]

26602. L'Ordre des Cérémonies obſervées au Mariage du Roi de la Grande Bretagne & de Madame, Sœur du Roi: *Paris*, Martin, 1625, *in*-8.

26603. ☞ Mſ. Relation de ce qui s'eſt fait & paſſé au Mariage du Roi Charles I. & de Madame Henriette, fille de Henri le Grand & Sœur de Louis XIII. Rois de France, ès années 1624 & 1625: *in*-4.

Ce Manuſcrit eſt indiqué *pag.* 475 du Catalogue de M. Bellanger.]

26604. ☞ Relation de ce qui s'eſt paſſé à Douvres & à Londres, à l'Arrivée & Réception de la Reine d'Angleterre, ſon départ de Boulogne, &c. *Paris*, Bacot, 1625, *in*-8.]

26605. ☞ Récit véritable de l'ordre & des Cérémonies faites au Mariage de Monſieur, frère du Roi, & de Mademoiſelle de Montpenſier, en la Ville de Nantes, avec les Articles du Mariage: *Paris*, Bacot, 1626, *in*-8.]

26606. Relatione de' Regii Sponſali trà Ludovico Rè di Francia & l'Infanta Maria Tereſa di Auſtria, nell'anno 1660: *in Roma*, 1660, *in*-4.

26607. ☞ Mſ. Relation du Mariage du Roi & de la Reine, célébré à Fontarabie, le 3 Juin 1660, *in*-4.

Ce Manuſcrit eſt conſervé dans la Bibliothèque du Roi, entre ceux de M. de Cangé.]

26608. ☞ Nouvelle Relation, contenant l'Entrevue & Sermens des Rois pour l'entière exécution de la Paix; enſemble toutes les particularités & cérémonies qui ſe ſont faites au Mariage du Roi & de l'Infante d'Eſpagne; avec tout ce qui s'eſt paſſé de plus remarquable entre ces deux Monarques, juſqu'à leur départ 1660: *in*-4.]

26609. ☞ P. BURAY, J. Mazarinus, utriuſque fœderis & pacis, & nuptiarum miniſter, ſeu Pompa Regia in ingreſſu Reginæ: *Pariſiis*, 1660, *in*-4.]

26610. ☞ Mſ. Procès-verbal, contenant les Interrogatoires des Priſonniers détenus dans les Priſons de Paris, lors du Mariage de Louis XIV. en 1660; avec les rôles des graces accordées & refuſées: *in-fol.*

Il ſe trouve indiqué au num. 2142 du Catalogue de M. Bernard.]

26611. ☞ Relation de ce qui s'eſt paſſé à Munich au Mariage de Monſeigneur le Dauphin, en 1680.

Relation de ce qui s'eſt paſſé à Nancy, au paſſage de Madame la Dauphine.

Ces deux Pièces ſont conſervées dans la Bibliothèque de M. Fevret de Fontette, Conſeiller au Parlement de Dijon.]

26612. ☞ L'Eſpagne en Fête, à l'occaſion du Mariage de Mademoiſelle Marie-Louiſe d'Orléans, fille de Monſieur, frère de Louis XIV. Roi de France, avec le Roi d'Eſpagne Charles II. fait à Fontainebleau, le 31 Août 1679 : *Paris*, 1679, *in*-4.]

26613. Cérémonies du Mariage de Charles II. Roi d'Eſpagne, avec Marie-Louiſe d'Orléans, fille de Monſieur, Frère unique du Roi : *la Haye*, 1685, *in*-12.

26614. ☞ In Burgundiæ Ducis nuptias cum Adelaida Principe Sabaudâ, poematia XLII. à PP. S. J. *Pariſiis*, 1697.

In idem Argumentum Muſarum Plauſus in Collegio Ludovici Magni : *Pariſiis*, 1697, *in*-4.]

26615. ☞ Route de Mademoiſelle d'Orléans, Princeſſe des Aſturies : *Bourdeaux*, 1722, *in*-4.]

26616. ☞ Journal hiſtorique du Voyage de Mademoiſelle de Clermont, depuis Paris juſqu'à Straſbourg, du Mariage du Roi & du Voyage de la Reine, &c. par le Chevalier DAUDET : *Chaalons*, Bouchard, 1725, *in*-8.]

26617. ☞ Relation de tout ce qui s'eſt paſſé au Mariage du Roi, le Voyage de la Reine, la Célébration faite à Fontainebleau, les Fêtes, les Harangues, les Pièces de Poéſies. *Mercure*, 1725, *Septembre*, 1 & 2 vol.]

26618. ☞ Relation en forme de Journal, de ce qui s'eſt paſſé à Straſbourg, à l'occaſion du Mariage du Roi Très-Chrétien, avec la Princeſſe de Pologne, fille du Roi Staniſlas : *Strasbourg*, Stouck, *in*-4.]

26619. ☞ Journal de ce qui s'eſt fait à Metz au paſſage de la Reine, avec un Recueil de pluſieurs Pièces ſur le même ſujet : *Metz*, 1725, *in*-4.]

26620. ☞ Edit portant création de Maîtriſes d'Arts & Métiers dans toutes les Villes du Royaume, à l'occaſion du Mariage du Roi : Juin, 1725, *in*-4.]

26621. ☞ Mandement & Diſcours de M. le Cardinal de Rohan, Evêque de Straſbourg, pour la célébration du Mariage, &c. *Paris*, Garnier, 1725, *in*-4.]

26622. ☞ Lettre du Roi à M. le Cardinal de Noailles, pour faire chanter le *Te Deum* : *Paris*, Deleſpine, 1725, *in*-4.]

26623. ☞ Regales Nuptiæ Ludovici & Mariæ, Carmen : *Pariſiis*, Lottin, 1726, *in*-4.]

26624. ☞ Relation des Cérémonies obſervées à l'occaſion de ce Mariage : *in*-4.]

26625. ☞ Le Mariage du Roi avec la Princeſſe Royale de Pologne, Poëme ; par le Sieur PARIS, Curé de Coolus : *Chaalons*, Seneuze, 1725, *in*-4.]

26626. ☞ Harangue faite au Roi, par M. l'Evêque de Luçon : *Paris*, Simon, 1725, *in*-4.]

26627. ☞ Harangue faite à la Reine, à Fontainebleau, le 10 Septembre 1725 ; par M. l'Evêque d'Angers : *Paris*, *in*-4.]

26628. ☞ Relation de la Cérémonie que l'on a faite au Mariage de Madame Louiſe-Eliſabeth de France, avec Don Philippe, Infant d'Eſpagne, à Verſailles le 26 Août 1739 : *in*-4.]

26629. ☞ S.P. Philippi Hiſpaniarum Infantis & Ludovicæ Eliſabeth, &c. Epithalamium ; auctore Chriſtiano LEROY : 1739, *in*-4.]

26630. ☞ Ode à M. Turgot, Prévôt des Marchands, ſur la Fête donnée par la Ville au ſujet de ce Mariage : *Paris*, Guérin, 1739, *in*-8.]

26631. ☞ Ludovicus audiat, Carmen, in Nuptias Galliarum Delphini : *Pariſiis*, 1745, *in*-8.]

26632. ☞ Mſ. Mémoire des Cérémonies qui ſe font aux Baptême, Confirmation, première Communion & Pompes funèbres des Rois & Princes du Sang : *in*-4.

Ce Recueil eſt indiqué num. 2222 du Catalogue de M. Bernard.]

26633. Mſ. Cérémonies obſervées aux Naiſſances & Baptêmes des Enfans de France ; Réceptions & Entrées des Légats, Chanceliers & autres, tirées du Cérémonial de la Chambre des Comptes : *in-fol.*

Elles ſont conſervées dans la Bibliothèque du Roi, num. 9363.

26634. ☞ Mſ. Naiſſances, Baptêmes & Convaleſcences : *in*-4.

C'eſt ce qui occupe le Porte-feuille 832 du grand Recueil de M. de Fontanieu, conſervé dans la Bibliothèque du Roi.]

26635. Mſ. Cérémonies des Baptêmes des Enfans de France, depuis l'an 1368 juſqu'en 1598 : *in-fol.*

Ces Cérémonies ſont conſervées entre les Manuſcrits de M. Dupuy, num. 76, & dans la Bibliothèque du Roi, num. 9362.

26636. Les Réjouiſſances publiques, faites à la Naiſſance des Enfans de France ; comme auſſi les Cérémonies & Baptêmes deſdits Enfans & autres.

Elles ſont imprimées au tom. II. de Godefroy, *pag.* 156.

26637. Cérémonies qui s'obſervent aux Baptêmes des Fils & des Filles de France ; par le Père ANSELME, Religieux Auguſtin Déchauſſé.

Ces Cérémonies ſont imprimées dans la troiſième Partie de ſon *Théâtre d'Honneur* : *Paris*, 1663, *in*-4.

26638. ☞ La Magnificence des Triomphes faits à Rome, pour la Nativité de Monſeigneur le Duc d'Orléans, ſecond fils du

Digitized by Google

Roi Henri II. par A. B. traduite de l'Italien en François : *Paris*, André, 1549, *in*-4.]

26639. Relatio Cæremoniarum Baptiſmi Ludovici Delphini, primogeniti Henrici Magni ; auctore Joanne Papirio MASSONO : *Pariſiis*, 1606, *in*-8.

26640. Relatione delle Ceremonie fatte nel Bateſimo del ſereniſſimo Delphino, & delle ſereniſſime ſue ſorelle celebratoſi en Fontainebleau ; il die 14 de Settembre 1606 ; racolta da Ceſare LATINI, Fiorentino : *in Parigi*, Morello, 1606, *in*-8.

☞ La même Relation en François : *in*-8.]

26641. ☞ Colloque des trois ſuppoſts du Seigneur de la Coquille : *id eſt*, Explication des Réjouiſſances que les Imprimeurs de Lyon firent faire à la Naiſſance de Louis XIII. *in*-8.]

26642. ☞ Triomphe & Cérémonies du Baptême de M. le Dauphin & de Meſdames ſes Sœurs ; enſemble l'ordre des Princes, Princeſſes & grands Seigneurs qui y ont aſſiſté ; les noms des Parrains & Marraines, &c. *Lyon*, Morillon, 1606, *in*-8.]

26643. ☞ Le triple Flambeau de grace, départi ſur le Baptême de M. le Dauphin & de Meſdames ſes Sœurs ; par Pierre DE BERNARD, Conſeiller au Parlement de Tholoſe : *Rouen*, le Villain, 1606, *in*-8.]

26644. Parénete ou Fantaiſie ſur les Cérémonies du Baptême de Monſeigneur le Dauphin, en Vers ; par Jean BERTAUT, Abbé d'Aunay : *Paris*, 1607, *in*-8.

Cet Auteur eſt mort Evêque de Seez, en 1611.

26645. ☞ Traduction du Poëme de Georges CRITTON, Profeſſeur du Roi, ſur le Baptiſtère de Monſeigneur le Dauphin ; par Nicolas de Sainte-Marthe, (ſans Frontiſpice) : *in*-8. de 8 pages.]

26646. Cérémonies du Baptême de Monſeigneur le Dauphin, (fils de Louis XIV.) : *Paris*, 1667, *in*-8.

26647. Mſ. Recueil de Cérémonies, qui commence par les Cérémonies obſervées lorſque le Roi fit Monſeigneur le Dauphin Chevalier du S. Eſprit, en 1682 : *in-fol.*

Ce Recueil eſt conſervé dans la Bibliothèque de M. le Prince de Condé, num. 64.

26648. ☞ Mſ. Procès-verbal des graces accordées en faveur de la Naiſſance de Monſeigneur le Dauphin, (fils de Louis XV.) en 1729 : *in-fol.*

Ce Procès-verbal eſt indiqué num. 2144 du Catalogue de M. Bernard.]

26649. Mſ. Ordre & Séances gardés en la Convocation & Aſſemblée des trois Etats du Royaume de France, en 1559 & 1560 : *in-fol.*

Cet Ordre eſt conſervé dans la Bibliothèque de M. le Chancelier d'Agueſſeau.

26650. Mſ. Ordre des Séances obſervées aux Etats Généraux & Aſſemblées des Notables, depuis l'an 1557 juſqu'en 1632 : *in-fol.*

Cet Ordre eſt conſervé entre les Manuſcrits de M. de Brienne, num. 266, & dans la Bibliothèque de Meſſieurs des Miſſions Etrangères.

26651. Majorités des Rois & Cérémonies ; & Séances tenues ès Etats-Généraux du Royaume, & particulièrement du Languedoc & autres ; comme auſſi aux Aſſemblées des Notables.

Ces Cérémonies ſont imprimées au tom. II. de Godefroy, *pag.* 257.

26652. Mſ. Cérémonies & Rangs aux Lits de Juſtice : *in-fol.*

Elles [étoient] conſervées parmi les Manuſcrits de M. le Chancelier Seguier, [& ſont aujourd'hui à S. Germain-des-Prés.]

26653. Mſ. Cérémonies obſervées aux Lits de Juſtice, aux Mariages des Rois & Princes, aux Proceſſions publiques, aux Feſtins publics, aux Baptêmes des Rois & des Princes : *in-fol.*

Elles ſont conſervées entre les Manuſcrits de M. Dupuy, num. 76.

26654. ☞ Mſ. Lits de Juſtice tenus par nos Rois dans leurs Parlemens, tant pour la publication de leurs Edits que pour autres occaſions : *in-fol.*

Ces Lits de Juſtice ſont indiqués num. 3236 du Catalogue de M. le Blanc.]

26655. Mſ. Lits de Juſtice en l'année 1363 : *in-fol.*

Ils ſont conſervés dans la Bibliothèque de M. le Chancelier Seguier, num. 347.

26656. Mſ. Lits de Juſtice, depuis 1369 juſqu'en 1610 : *in-fol.* 3 vol.

Ces Lits de Juſtice ſont conſervés dans la Bibliothèque de M. le Premier Préſident de Meſme.

26657. Mſ. Autre Recueil, depuis 1369 juſqu'en 1617 : *in-fol.* 4 vol.

Ces Lits de Juſtice [étoient] parmi les Manuſcrits de M. Godefroy, [dont la plûpart ſont dans la Bibliothèque de la Ville de Paris.]

26658. Mſ. Autre Recueil, depuis 1483 juſqu'en 1633 : *in-fol.*

Ces Lits de Juſtice ſont conſervés entre les Manuſcrits de M. Dupuy, num. 76, [dans la Bibliothèque du Roi, parmi] ceux de M. de Brienne, num. 248, & dans la Bibliothèque de M. le Chancelier d'Agueſſeau.

26659. Mſ. Autre, depuis l'an 1369 (juſqu'en 1636) : *in-fol.* 2 vol.

Ces Lits de Juſtice ſont conſervés entre les Manuſcrits de M. Dupuy, num. 507, 508, & dans la Bibliothèque de M. le Chancelier Seguier, num. 342, [aujourd'hui à S. Germain-des-Prés.]

26660. Mſ. Lits de Juſtice ſervant de Supplémens aux autres : *in-fol.* 2 vol.

Ces Lits de Juſtice ſont conſervés entre les Manuſcrits de M. Dupuy, num. 513, 514.

26661. Mſ. Autres, depuis le Roi Charles VI. juſqu'en 1641 : *in-fol.*

Ces Lits de Juſtice [étoient] conſervés dans la Bibliothèque de M. Foucault, [qui a été vendue.]

26662. ☞ Lit de Juſtice tenu par Charles IX. à Bordeaux, en 1564.

Il ſe trouve dans le *Recueil* de Mauleon de Granier, *pag.* 414.]

26663. Séance du Roi Louis XIV. en ſon Lit de Juſtice, en ſon Parlement, le 18 Mai 1643 : *Paris*, 1643, *in-fol.* & *in-8.*

La même Séance, décrite par DU TILLET, Greffier du Parlement, eſt imprimée au tom. II. de Godefroy, *pag.* 635.

26664. Lits de Juſtice, Séances des Rois & autres Aſſemblées ſolemnelles, ès Cours de Parlement de Paris, Toulouſe, Bourdeaux, Rouen, depuis Charles V. en 1369 juſqu'en 1648.

Ils ſont imprimés au tom. II. du *Cérémonial* de Godefroy, *pag.* 427. Ce Recueil commence par un Diſcours ſur la Séance des Rois de France en leurs Cours de Parlement, que l'on eſtime être de Jean du Tillet, Greffier au Parlement.

26665. Séance de Louis XIV. en ſon Lit de Juſtice, le 29 Juillet 1649 : *Paris*, 1649, *in-4.*

26666. Lit de Juſtice de Louis XV. tenu en ſon Parlement, le 12 Septembre 1715 : *in-4.*

26667. Procès-verbal de ce qui s'eſt paſſé au Lit de Juſtice tenu par le Roi, (Louis XV.) au Château des Thuilleries, le 26 Août 1718, avec les Edits, Déclarations, Lettres-Patentes & Arrêts, prononcés & enregiſtrés, le Roi tenant ſon Lit de Juſtice : *Paris*, Imprimerie Royale, 1718, *in-4.*

26668. ☞ Mémoire ſur les Lits de Juſtice ; (par M. Louis-Adrien LE PAIGE, Avocat, & Bailli du Temple) : *in-12.*]

26669. Mſ. Inſcriptions, Souſcriptions & Suſcriptions des Lettres écrites par le Roi & au Roi : *in-fol.*

Ces Inſcriptions, &c. ſont conſervées dans la Bibliothèque du Roi, num. 9373, 9374, & dans celle de M. le Chancelier Seguier, num. 615, [à S. Germain-des-Prés.]

26670. Mſ. Mémoires de Suſcriptions, Souſcriptions & manières d'écrire des Empereurs, Rois & Princes Etrangers, au Roi, en 1631 & 1632 : Mémoires de Suſcriptions, Souſcriptions & manières d'écrire du Roi, aux Princes Etrangers, en 1631 & 1632 : *in-fol.*

Ces Mémoires ſont conſervés entre les Manuſcrits de M. Dupuy, num. 233, 383, 584, & dans la Bibliothèque du Roi, num. 9373.

26671. ☞ Mſ. Titres & Qualités que les Rois & Reines de France d'une part, & les Papes, Empereurs, Rois, Cardinaux, Princes & Seigneurs Etrangers d'autre part, ſe ſont donnés réciproquement : *in-fol.*

Ce Manuſcrit ſe trouve indiqué num. 2259 du Catalogue de M. Pelletier.]

26672. Mſ. Inſcriptions, Souſcriptions & Suſcriptions des Lettres que le Roi, la Reine Mère, Monſeigneur le Dauphin & Monſieur, écrivent ou qui leur ſont écrites, tant dedans que dehors le Royaume : *in-fol.*

Ces Inſcriptions ſont conſervées entre les Manuſcrits de M. Dupuy, num. 139, & ceux de M. de Brienne, num. 232, [à la Bibliothèque du Roi, & parmi ceux] de M. le Chancelier Seguier, num. 615, [à S. Germain-des-Prés.]

26673. Formulaire des Inſcriptions & Souſcriptions de Lettres dont le Roi de France eſt traité par tous les Potentats de l'Europe, & dont il les traite réciproquement : *Utrecht*, 1680, *in-12.*

26674. ☞ Mſ. Formulaire pour le Cabinet du Roi, fait en 1683 : *in-4.*

Ce Manuſcrit eſt indiqué *pag.* 636 du Catalogue de M. Bellanger.]

26675. Les Actes de Foi & Hommage pour les grandes Terres & Seigneuries du Royaume, pour les Terres baillées en Appanage ; avec les Sermens de fidélité des Connétables, Amiraux, Ducs & Pairs, Maréchaux, Echevins de Paris, & autres Officiers.

Ces Actes ſont imprimés dans Godefroy, au tom. II. de ſon *Cérémonial de France*, *pag.* 651 & 675.

26676. Mſ. Cérémonies anciennes, obſervées aux Gages des Batailles, Querelles, Cartels & Satisfactions, depuis l'an 1483 juſqu'en 1619, Preuves anciennes par le Fer chaud ; Tournois, &c. *in-fol.*

Ces Cérémonies ſont conſervées [à la Bibliothèque du Roi], entre les Manuſcrits de M. de Brienne, num. 278, & ceux de M. Baluze, num. 27.

26677. Traité des Cérémonies & Ordonnances appartenant à Gage de Bataille & Combats, en Champs clos, ſelon les Inſtitutions de Philippe, Roi de France, donnés au Roi, par Paul DEMONT-BOURCHER, Sieur de la Rivaudière ; avec un Avis au Roi, pour le rétabliſſement du Gage de Bataille en Champs clos : *Paris*, Mariette, 1612, *in-8.*

26678. Mſ. Entrevues des Rois & Princes ſouverains, depuis 1254 juſqu'en 1625 : Cérémonies obſervées aux Feſtins Royaux, depuis 1378 juſqu'en 1625 : *in-fol.*

Ces Entrevues ſont conſervées entre les Manuſcrits de M. de Brienne, num. 269, [à la Bibliothèque du Roi], & dans celle de M. le Chancelier d'Agueſſeau.

26679. Réceptions & Entrevues des Papes, Empereurs, Rois & Reines, & autres Princes Etrangers, par les Rois de France ; comme auſſi des Légats *à latere*, & des Ambaſſadeurs Extraordinaires & Ordinaires : Réceptions des Lieutenans de Roi, Evêques & Gouverneurs de Paris.

Ces Réceptions ſont imprimées au tom. II. de Godefroy, *pag.* 709 & 866.

26680. ☞ Extrait d'une Lettre écrite ſur l'Ordre

l'Ordre & les Cérémonies obſervées à l'Entrevue des Rois de France & d'Angleterre, &c.

Dans les *Mélanges* de Camuſat, *pag.* 106: *Troyes*, 1619, *in*-8.]

26681. Mſ. Actes tirés des Regiſtres du Parlement, touchant les Proceſſions ſolemnelles faites, tant à Paris qu'à Saint-Denis, depuis 1482 juſqu'en 1594: *in-fol.*

Ces Actes ſont conſervés dans la Bibliothèque du Roi, num. 9809.

26682. Mſ. Proceſſions générales, où ſont débattus & décidés pluſieurs différends pour les rangs, depuis 1527 juſqu'en 1622: *in-fol.*

Ces Proceſſions générales ſont conſervées entre les Manuſcrits de M. de Brienne, num. 270, [à la Bibliothèque du Roi], & dans celle des Miſſions Etrangères.

26683. ☞ Mſ. Publications de Paix, Alliances & Déclarations de Guerre; = Fêtes & Réjouiſſances; = Proceſſions: *in*-4.

C'eſt ce qui occupe les Porte-feuilles 826-829 du grand Recueil de M. Fontanieu, conſervé dans la Bibliothèque du Roi.]

26684. Actes & Séances des Rois, pour l'entretenement des Traités de Confédération & d'Alliance avec les Rois & Princes Etrangers, & les *Te Deum*, Proceſſions, Feux de joie, faits à ce ſujet: Proceſſions ſolemnelles.

Ces Cérémonies ſont imprimées au tom. II. de Godefroy, *pag.* 887, 933, 987.

26685. Mſ. Grands Maîtres de Cérémonies de France; Mémoires, Actes & Lettres-Patentes, touchant le Rang des Grands de France: *in-fol.*

Ces Mémoires ſont conſervés entre les Manuſcrits de M. de Brienne, num. 262, [à la Bibliothèque du Roi.]

26686. Mſ. Cérémonies & Rangs: *in-fol.*

Ces Cérémonies ſont conſervées dans la Bibliothèque du Roi, num. 936, dans celle de M. de Meſme, *in-fol.* 6 vol. & parmi les Manuſcrits de M. le Chancelier Seguier, num. 313, [à S. Germain-des-Prés.]

26687. Mſ. Diſcours des Rangs & Séances; Mélanges de diverſes Cérémonies: *in-fol.*

Ce Diſcours eſt conſervé entre les Manuſcrits de M. Dupuy, num. 326 & 478.

26688. Mſ. Rangs des Princes du Sang, dans les Cérémonies ſacrées: *in*-4.

Ce Recueil eſt conſervé dans la Bibliothèque de M. le Prince de Condé, num. 132.

26689. Mſ. L'Ordre qui s'obſerve aux jours des Cérémonies Royales, pour ce qui eſt des Rangs & Préſéances des Princes, Seigneurs & Officiers de la Couronne.

Cet Ordre eſt conſervé dans la Bibliothèque de M. le Chancelier d'Agueſſeau.

26690. Mſ. Rangs & Séances des Pairs & grands Seigneurs de France, dans les Conſeils des Rois: *in-fol.*

Mſ. Extraits des Recueils de Jean DU TILLET, concernant les Séances des Grands dans les Conſeils du Parlement, Aſſemblées des Etats Généraux, &c.

Mſ. Diſcours de Nicolas de Neufville, Seigneur DE VILLEROY, ſur le Rang & Séance qui s'obſerve entre les Grands du Royaume, au jour des Cérémonies.

Mſ. Diſcours ſur le même ſujet.

Ce Volume eſt conſervé dans la Bibliothèque du Roi.

☞ Ces deux Diſcours ſont imprimés dans les *Curioſités hiſtoriques: Amſterdam*, 1759, *in*-12.]

26691. ☞ Du Manteau Royal des Reines de France, des Filles de France, des Princeſſes du Sang & des Ducheſſes.

Dans le tom. XI du *Mercure François*, *pag.* 363.]

26692. ☞ Recueil des Rangs des Grands de France.

Dans le *Recueil des Rois de France* de du Tillet: *Paris*, 1610, *in*-4.]

☞ Au tom. I. des *Mémoires de Villeroy*, *pag.* 17, & dans le *Catalogus gloriæ mundi* de Chaſſeneus, il eſt parlé du Rang du Dauphin de France.]

26693. ☞ Mſ. Si le Chevalier de Vendoſme a dû prétendre la droite à la Cour de Savoye? quel rang doivent tenir les Cardinaux, & en quoi conſiſte la Principauté, pour les Enfans naturels de nos Rois, contre les Cardinaux François & les Regnicoles, les Officiers de la Couronne & les Princes Etrangers; par le Sieur DE BONAIR (Stuart:) 1671, *in*-8.

Ce Manuſcrit eſt indiqué au Catalogue de M. du Fay, & ſe trouve dans la Bibliothèque de la Ville de Paris. *Voyez* ci-devant, N.° 25642.]

26694. ☞ Mémoire ou Diſſertation au ſujet du Rang des Princes Etrangers, (particulièrement ceux de la Maiſon de Lorraine), en France.

Dans le tom. I. des *Mémoires* de Ribier, *pag.* 275.]

26695. ☞ Mſ. Diverſes Cérémonies; = Rangs, Séances & Préſéances: *in*-4.

C'eſt ce qui occupe les Porte-feuilles 834 & 835 du grand Recueil de M. de Fontanieu, conſervé dans la Bibliothèque du Roi.]

☞ On trouve encore dans le Recueil des *Curioſités hiſtoriques: Amſterdam*, 1759, *in*-12. les Pièces 1, 2, 3, 4, 5, 6, 9, 11 & 19, qui concernent les Rangs, Préſéances, &c. en France, & les honneurs faits aux Ambaſſadeurs de France dans les Cours de l'Europe.]

ARTICLE V.

Deſcriptions des Pompes funèbres des Rois, des Reines, Princes & Princeſſes de France.

26696. DISCOURS ſur les anciennes Sépultures de nos Rois; par Dom Jean MABILLON, Religieux Bénédictin de la Congrégation de Saint-Maur, & de l'Académie des Inſcriptions.

Ce Diſcours eſt imprimé au tom. II. des *Mémoires* de cette Académie, *pag.* 684.

26697. ☞ Funérailles de nos Rois ; par M. DE SAINTFOIX.

Ce Morceau curieux eſt imprimé, *pag.* 41 de la quatrième Partie de ſes *Eſſais hiſtoriques : Londres*, & *Paris*, Ducheſne, 1757, *in*-12. & *pag.* 226 de la Part. 2. Edition de 1766.]

26698. Mſ. Obſéques des Rois & Reines de France, & des Seigneurs, depuis l'an 1378 juſqu'en 1584 ; Extraits des Regiſtres du Parlement : *in-fol.*

Ces Obſéques ſont conſervés dans la Bibliothèque du Roi, num. 9371.

26699. Mſ. Obſéques des Rois & Reines de France, & Seigneurs, depuis l'an 1378 juſqu'en 1616 : *in-fol.*

Ces Obſéques [étoient] conſervés dans la Bibliothèque de M. Foucault, [qui a été vendue.]

26700. Mémoires des derniers jours, Exeques & Enterremens des Roys & Roynes de France ; avec l'Inventaire des Teſtamens ; par Jean DU TILLET.

Ces Mémoires ſont imprimés dans ſon *Recueil des Rois de France, pag.* 344 : *Paris*, 1610, *in*-4.

26701. Cérémonies qui s'obſervent aux Enterremens des Rois & des Reines de France ; par le Père ANSELME, Religieux Auguſtin Déchauſſé.

Elles ſont imprimées dans la troiſième Partie de ſon *Palais d'Honneur : Paris*, 1663, *in*-4.

26702. Mſ. Cérémonies & Pompes funèbres obſervées aux Obſéques des Princes & Grands, depuis l'an 1380 juſqu'en 1627 : *in-fol.*

Ces Mémoires ſont conſervés entre les Manuſcrits de M. Dupuy, num. 324, dans la Bibliothèque de M. le Chancelier d'Agueſſeau, & dans celle de M. le Premier Préſident de Meſme.

26703. Mſ. Pompes funèbres & Enterremens des Rois & des Reines de France, des Princes & Princeſſes du Sang ; Services & Cérémonies funèbres pour des Rois, Reines, Princes & Princeſſes Etrangers, depuis l'an 1285 juſqu'en 1629 : *in fol.*

Ces Pompes funèbres ſont conſervées entre les Manuſcrits de M. de Brienne, num. 264, [à la Bibliothèque du Roi], & dans la Bibliothèque de Meſſieurs des Miſſions Etrangères.

26704. ☞ Mſ. Funérailles des Reines : *in-fol.*

Elles ſe trouvent indiquées au num. 16653 du Catalogue de M. d'Eſtrées.]

☞ On peut conſulter encore, pour les Cérémonies qui s'obſervent aux Obſéques des Rois, Reines, &c. = le *Théâtre d'honneur* de Favyn, *tom. II. pag.* 1838, = les *Mélanges* de Camuſat, *pag.* 157 : *Troyes*, 1619, *in*-8.]

26705. Mſ. Enterremens & Pompes funèbres de pluſieurs Princes, Cardinaux & autres Seigneurs François ; enſemble de quelques Chanceliers de France & autres, depuis l'an 1389 juſqu'en 1595 : *in-fol.*

Ces Enterremens ſont conſervés entre les Manuſcrits de M. de Brienne, num. 265.

26706. Epitaphium Dagoberti Regis.

26707. Epitaphium Theodorici I. Regis Francorum.

26708. Epitaphia vetera Reginarum, Pontificum, Patriciorum, & aliquot aliorum.

26709. Epitaphia Faſtradæ Reginæ, Caroli Magni uxoris.

26710. Epitaphia filiarum Pipini & Caroli Magni, & Hildegardis Reginæ.

Ces Epitaphes ſont imprimés dans du Cheſne, au tom. I. de ſon *Recueil des Hiſtor. de France, pag.* 590, 685, 513, 648, 202.

26711. Epitaphium Ludovici Regis & Imperatoris.

26712. Epitaphium Lotharii, Imperatoris, & Irmengurdis Auguſtæ ; auctore RABANO-Mauro.

26713. Epitaphium Ludovici II. Lotharii Imperatoris filii.

26714. Epitaphium Caroli Calvi, Imperatoris.

26715. Epitaphia Lotharii Francorum Regis, Gerbertæ Reginæ, Matris ejus, & aliquot aliorum.

26716. Epitaphium Hugonis Magni, Roberti Regis filii, quod fecit GERALDUS, Aurelianenſis.

26717. Epitaphium duplex Philippi I. Francorum Regis.

26718. Epitaphium duplex Ludovici VII. Francorum Regis.

26719. Epitaphium Philippi Auguſti Regis.

26720. Epitaphium Ingelburgis ſive Iſenburgis Reginæ Francorum.

26721. Epitaphia fratrum & liberorum ſancti Ludovici IX. Regis Francorum.

Ces Epitaphes ſont imprimés au tom. II. de du Cheſne, *pag.* 320, 398, 399, 472, 660, 628, & au tom. IV. *pag.* 79, 167, 444, 262, 442.

26722. Mſ. Epitaphes du Roi Charles V. [ou VII.] compoſés par Simon GREBAN : *in-fol.*

Ces Epitaphes [étoient] conſervés dans la Bibliothèque de M. Baluze, num. 84, [& ſont aujourd'hui à la Bibliothèque du Roi.]

26723. ☞ Epitaphes de Charles VII. par le même : *Paris*, *in*-4.

Les Epitaphes de Greban ne ſont point de Charles V. mais de Charles VII. André du Cheſne, dans ſa *Bibliothèque* des Auteurs qui ont écrit l'Hiſtoire de France, *pag.* 63, parle d'une Edition de cet Ouvrage imprimé à Paris : *in*-4. Ménage, dans ſes *Obſervations ſur Malherbe, pag.* 482 & 483, rapporte quelques Vers de ces Epitaphes de Greban.]

26724. Epitaphes de Louis XI. & de Charles VIII. (vieille Edition) : *in*-4.

26725. Epitaphes des Rois de France, depuis Pharamond juſqu'à François I. en Vers François ; avec des Diſtiques Latins ; par

Digitized by Google

Barthélemy CHASSENEUS : *Bourdeaux*, de Vaten, *in*-8.

Cet Auteur eſt mort Préſident au Parlement de Provence, en 1544.

☞ Il y a pluſieurs Editions de ce Livre. Il n'y a que les Vers Latins qui ſoient de Chaſſeneus; les Vers François ſont de Jean BOUCHET, dit le Traverſeur, & ils ſont tirés de ſon Ouvrage intitulé : *Les anciennes & modernes Généalogies des Rois de France, leurs Epitaphes, &c.*]

26726. Cérémonies & Obſéques du Roi Charles VI. [extraites d'un ancien Livre écrit environ l'an 1460.]

Ces Cérémonies ſont imprimées dans les *Mélanges hiſtoriques* de Camuſat : *Troyes*, 1619, *in*-8.

26727. L'Ordre tenu à l'Enterrement de Charles VIII. l'an 1498; par Pierre D'URFÉE, Grand-Ecuyer de France.

Dans le *Cérémonial* de Godefroy : *in*-4.

26728. ☞ De lubrico temporis curriculo, &c. Opuſculum, necnon Carmen de funere Regis Caroli VIII. Simone NANQUERIO auctore : *Conſtantiis*, Coquerel, 1621, *in*-8.]

26729. L'Ordre obſervé à l'Enterrement de Pierre II. Duc de Bourgogne, l'an 1503; par Jacques DE BIGUE, Ecuyer ordinaire de Charles VIII. & de Louis XII.

26730. L'Ordre tenu à l'Enterrement de la Royne Anne de Bretagne, femme des Rois Charles VIII. & Louis XII. l'an 1513; par BRETAGNE, Roi d'Armes.

Ces deux Ordres ſont imprimés dans le *Cérémonial François* de Godefroy : *Paris*, 1619, *in*-4.

Mſ. La même Pompe funèbre d'Anne de Bretagne, avec des miniatures : *in-fol.*

Cette Pompe funèbre eſt conſervée dans la Bibliothèque du Roi, num. 9713, & num. 379, 534 des Manuſcrits de M. Baluze.

☞ Ce même Manuſcrit eſt indiqué au Catalogue de M. Sardière, Manuſcrit du temps, ſur vélin, avec beaucoup de miniatures : grand *in*-4.]

26731. ☞ Mſ. Commémoration & Cérémonies obſervées ès Obſéques de très-haute & très-excellente Princeſſe Anne de Bretagne, deux fois Reine de France, l'an 1514; avec la Généalogie de ladite Dame, en termes rudes & en rime, ſelon les Hiſtoires antiques; ſur vélin, décoré de miniatures & de blaſons enluminés : *in-fol.*

Ce Manuſcrit ſe trouvoit indiqué au Catalogue de M. de la Vallière, num. 5626, & l'a été enſuite dans celui de M. de Gaignat, num. 3207.]

26732. L'Ordre tenu à l'Obſéque & Funérailles du Roi Louis XII. *Paris*, 1514, *in*-8.

26733. ☞ L'Ordre qui fut tenu à l'Obſéque & funérailles du feu Très-Chrétien Père du Peuple & magnanime Louis, XII. de ce nom, qui trépaſſa en la ville de Paris, en ſon Hôtel des Tournelles, le lundi premier Janvier 1514 : *in*-16. Gothiq.]

26734. ☞ Gilberti DUCHERII Epiſtola ſuper Pompa in funere Claudiæ, Francorum Reginæ, anno 1524, (ſine loci vel temporis notâ) : *in*-4.]

26735. L'Ordre obſervé aux Obſéques & Enterrement de François I. l'an 1547.

Cet Ordre eſt imprimé dans le *Cérémonial François* de Godefroy : *Paris*, 1619, *in*-4.

26736. Le Trépas, Obſéques & Enterrement de François I. par Pierre DU CHASTEL, Evêque de Mâcon : *Paris*, Eſtienne, 1547; *in*-4. & *in*-8.

☞ Cette Pièce eſt encore imprimée au tom. VI. des *Mémoires de du Bellay, Edit. de* 1753. Il ne paroît pas que la Deſcription des Obſéques de François I. ſoit de Pierre du Chaſtel. Il n'y a de lui que les deux Oraiſons funèbres qui ſont à la ſuite, & dont une ſe trouve traduite en Italien, dans le Recueil intitulé : *Oratione volgarmente ſcritte, &c. Vinegia*, 1584, *in*-4.

26737. Mſ. Pompes funèbres de Charles VIII. Louis XII. Anne de Bretagne, François I. & Henri II. *in-fol.*

Ces Pompes funèbres ſont conſervées dans la Bibliothèque du Roi, num. 9370.

26738. Le Trépas & l'Ordre des Obſéques, Funérailles & Enterrement du Roi Henri II. l'an 1559; par François DE SIGNAC, Seigneur de la Borde, Roi d'Armes de Dauphiné : *Paris*, Eſtienne, 1559, *in*-4. 1610, *in*-8.

Le même eſt imprimé dans l'Edition de Godefroy, de 1619, *in*-4.

26739. * Trépas & Obſéques du Roi Charles IX. *Paris*, 1574, *in*-8.

26740. Diſcours des Obſéques & Enterrement de Charles IX.

Ce Diſcours eſt imprimé au tom. III. des *Mémoires ſous le Règne de Charles IX. pag.* 379 : *Middelbourg*, 1578, *in*-8. & dans le *Recueil de pluſieurs Harangues, &c. Paris*, 1622, *in*-8.

26741. Caroli IX. Pompa funebris verſibus expreſſa; per A. B. J. C. *Pariſiis*, de Roigny, 1574, *in*-8.

Ces lettres initiales ſignifient Adam BLACWOD, Juriſconſulte.

26742. Le grande Pompe funerali fatte nella morte di Carlo IX. *in Padoa*, Paſcato, 1576, *in*-4.

26743. L'Ordre obſervé à l'Enterrement de François, Duc d'Anjou, Frère unique du Roi, l'an 1584; par Henry DE MARLE, Maître-d'Hôtel du Roi.

Cet Ordre eſt imprimé dans l'Edition du *Cérémonial* de Godefroy, de 1619, *in*-4.

26744. Le Trépas, Obſéques & Pompes funèbres faites pour l'Enterrement de François, fils de France, Duc d'Anjou & d'Alençon : *Paris*, Richer, 1584, *in*-8.

26745. Mſ. Cérémonies obſervées aux Funérailles du Roi Henri IV.

Ces Cérémonies ſont conſervées dans la Bibliothèque du Roi, num. 9357, *pag.* 16.

26746. Eſſequie d'Errico IV. Rè di Francia & di Navarra, celebrate in Firenze, con le figure in rame deſcritte da Guiliani GIRALDI : *in Firenze*, Sermartelli, 1610, *in-fol.*

— Tabulæ Ferales Henrici IV. auctore Petro CORNUTO.

Voyez à la fin du Règne de Henri IV. ci-devant, N.° 19992.

26747. ☞ Pompe funèbre du Roi Henri IV. faite à Paris & à S. Dênys, les 29 & 30 Juin, & premier Juillet 1610; recueillie par Claude MORILLON, Imprimeur : *Lyon*, 1610, chez l'Auteur, *in*-8.]

26748. ☞ L'Ordre de ladite Pompe funèbre, des 29 & 30 Juin 1610 : *Lyon*, Poyrat, 1610, *in*-8.

Elle eſt auſſi imprimée au *Recueil* O, *in*-12.]

26749. ☞ Diſcours des ſomptueuſes Funérailles de Henri IV. faites par Monſeigneur de Tournon, en ſa Ville, les 28, 29 & 30 Juillet 1610; enſemble l'Oraiſon funèbre dite au même lieu; par le Père Jean ARNOUX, de la Compagnie de Jéſus : *Tournon*, 1610.]

26750. L'Ordre des Cérémonies obſervées aux Funérailles & Service de feue Madame à Saint-Denis en France, en 1627 : *Paris*, Maſtais, 1627, *in*-8.

Marie de Bourbon, Ducheſſe de Montpenſier, étoit la première femme de Gaſton - Jean - Baptiſte, Duc d'Orléans, frère de Louis XIII.

26751. Cérémonies faites en l'Egliſe de Notre-Dame de Paris, pour le Cardinal de Richelieu, par ordre du Roi, le 18 & le 19 de Janvier 1643 : *in-fol.*

Ces Cérémonies [étoient] conſervées dans la Bibliothèque de M. le Chancelier Seguier, num. 316 : [aujourd'hui à S. Germain-des-Prés.]

26752. Les Cérémonies faites à Cologne & à Liége, pour la Pompe funèbre de la Reine Mère Marie de Médicis : *Paris*, 1643, *in*-4.

26753. Réeit véritable de ce qui s'eſt paſſé en la Ville & Collége de la Fleſche, à la réception du Cœur de la Reine Marie de Médicis, en 1643 : *Paris*, 1643, *in*-4.

26754. Eſſequie della medeſima, celebrate in Firenze, nell'anno 1642; deſcritte da Simeoni DE GIOVANNI BATTI : *in Firenze*, 1643, *in*-4.

26755. Mſ. Procès-verbal de ce qui s'eſt paſſé en la Cérémonie & Pompe funèbre de Louis XIII. l'an 1643 : *in-fol.*

Ce Procès-verbal [étoit] conſervé dans la Bibliothèque de M. le Chancelier Seguier, num. 315, [aujourd'hui à S. Germain-des-Prés], & dans celle de Meſſieurs des Miſſions Etrangères.

26756. Le Convoi du Corps Royal de Louis le Juſte, depuis Saint-Germain juſqu'à Saint-Denys : *Paris*, 1643, *in*-4.

26757. Pompe funèbre du même : *Paris*, 1643, *in*-4.

26758. Eſſequie di Luigi XIII. Rè di Francia & di Navarra, celebrate in Firenze, e deſcritte da Carlo DATI : *in Firenze*, 1644, *in*-4.

26759. Relation & Procès-verbal de ce qui s'eſt paſſé dans toutes les Cérémonies & Pompe funèbre pour la Princeſſe de Condé, Charlotte - Marguerite de Montmorency : *Paris*, 1651, *in*-4.

26760. Eſſequie di Anna d'Auſtria, Regina di Francia, celebrate in Firenze; deſcritte da Luigi RUCELLAI : *in Firenze*, nella Stamperia di S. A. 1666, *in*-4.

26761. Il mondo piangente & il cielo feſtaggiente nel funerale e l'apparato dell'Eſſequie celebrate in Roma, nella Chieza di ſan Luigi de' Franceſi, nella glorioſa memoria di Anna Auſtria, Regina di Francia; per Abbate Elpidio BENEDETTI : *in Roma*, 1666, *in-fol.*

26762. ☞ Apparato delle Eſſequie della medeſima Regina celebrate in Roma dal Capitolo di S. Giovani in Laterano : *in Roma*, Dragondelli, 1667, *in*-4.]

26763. Mſ. Recueil des Pompes funèbres qui ſe ſont obſervées aux Enterremens & Obſéques des Reines & Princeſſes, décédées depuis l'an 1666 juſqu'à préſent : *in-fol.*

Ce Recueil eſt conſervé dans la Bibliothèque de M. le Prince de Condé, num. 63.

26764. Pompe funèbre faite à Veniſe, pour le Duc de Beaufort : *Paris*, 1669, *in*-4.

26765. Pompe funèbre de Henriette-Marie de France, Reine d'Angleterre, à Saint-Denys : *Paris*, 1669, *in*-4.

26766. Les Obſéques de M. le Duc d'Anjou : *Paris*, 1670, *in*-4.

26767. Pompes funèbres de Henriette d'Angleterre, Ducheſſe d'Orléans : *Paris*, 1670, *in*-4.

26768. Pompe funèbre de Jeanne-Baptiſte de Bourbon, Abbeſſe de Fontevrault : *Paris*, 1670, *in*-4.

26769. Deſſein de l'Appareil funèbre de Henry de la Tour d'Auvergne, Vicomte de Turenne : *Paris*, 1675, *in*-4.

26770. Pompe du Convoi de la Reine-Marie-Thérèſe d'Autriche à S. Denys; avec ce qui s'eſt paſſé au Château de Verſailles : *Paris*, 1683, *in*-4.

26771. Pompe funèbre faite pour la Reine à Saint-Denys : *Paris*, 1683, *in*-4.

26772. Pompe funèbre faite pour la Reine, par les Etats de Languedoc : *Montpellier*, 1683, *in*-4.

26773. Pompe funèbre faite pour Louis de Bourbon, Prince de Condé, dans l'Egliſe

Digitized by Google

de Notre-Dame de Paris: *Paris*, Michallet, 1687, *in*-4.

26774. Sujet de l'Appareil funèbre du Cœur de M. le Prince, inhumé [à Paris] dans l'Egliſe de S. Louis [des Jéſuites:] *Paris*, 1687, *in*-4.

Claude-François MENESTRIER, Jéſuite, eſt l'Auteur de ces deux Deſcriptions.

26775. Relation de la Pompe funèbre faite dans la ſainte Chapelle de Dijon, après la mort de Louis de Bourbon, Prince de Condé, Gouverneur de Bourgogne: *Dijon*, Palliot, 1687, *in*-4.

26776. ☞ Succinte Deſcription de las exequias de Maria Luſia de Bourbon: *en Sevilla*, 1690, *in*-4.

Marie-Louiſe d'Orléans étoit fille de Philippe de France, Duc d'Orléans, & première femme de Charles II. Roi d'Eſpagne.]

26777. Pompe funèbre de François-Louis de Bourbon, Prince de Conti; avec des Mémoires hiſtoriques: *Paris*, Mazières, 1699, *in*-4.

Cette Deſcription a été faite par Jean DE LA CHAPELLE, de l'Académie Françoiſe.

26778. Relation du Service ſolemnel fait dans l'Egliſe de ſaint Louis à Rome, pour Louis Dauphin de France: *Rome*, de Roſſi, 1713, *in-fol.* avec figures.

Ce Prince eſt mort le 14 Avril 1711.

26779. ☞ La Pompe Dauphine, par Mademoiſelle L'HÉRITIER, (en Vers): *Paris*, 1711, *in*-12.]

26780. Eſſequie e Pompe funebri del defunto Luigi Delfino di Francia figlio di Luigi XIV. il grande, celebrate nel duomo di Livorno il di 28 Settembre 1711, dalli SS. Nationali ſotto la direzzione di Carlo di Riencourt Conſole generale: *in Livorno*, Valſiſi, 1711, *in*-4.

Cette Deſcription eſt du Chanoine Coſimo BANI.

26781. ☞ Relation du Service fait dans l'Egliſe de ſaint Louis à Rome, pour Monſeigneur Louis Dauphin de France, le 19 Septembre 1711: *Rome*, Roſſi, 1713, *in-fol.*

26782. Mémoire ſur les Dauphins & Dauphines: *Paris*, Valeyre, 1712, *in*-4.

Ce Mémoire contient le détail des Funérailles de Louis de France, Dauphin, & de la Princeſſe de Savoye ſon Epouſe, précédé de quelques legers Extraits de nos Hiſtoriens ſur les Enfans de France qui ont porté le nom de Dauphin, & ſur leurs Epouſes.

☞ L'Auteur s'appelloit DU PERRIER.]

26783. ☞ Almanach hiſtorique des Ducs de Bourgogne, contenant l'Hiſtoire de la Naiſſance des premiers Fils des Dauphins de France, portant aujourd'hui le nom de Ducs de Bourgogne, & la Relation ſuccinte des Fêtes générales & particulières données à ces occaſions, ſuivies de l'Abrégé de la Vie de ces Princes; par LL. FF. LL. *Paris*, 1752, *in*-24.]

26784. Mſ. Deſcription des Réjouiſſances faites dans la Ville de Rennes, pour la Naiſſance de Monſeigneur Louis de France, Duc de Bretagne, arrière-petit-fils de Louis le Grand; & de la Cérémonie de ſes Funérailles; avec le Cérémonial du Couronnement des Ducs de cette Province: *in-fol.*

Ce Manuſcrit, orné de figures & de miniatures, [étoit] conſervé dans la Bibliothèque de M. le Comte de Toulouſe, Grand-Amiral de France, num. 1624.

26785. Cérémonies faites à Saint-Denys, au Service du Roi Louis XIV. *in*-4. Placard.

26786. ☞ Relacion de la Pompa funeral, que por Luis XIV. el grande Rei de Francia conſacto en el real Convento de ſan Franciſco de Sevilla la Nacion Franceſa, 27 y 28 Noviembre 1715; con la Oracion funebre del P. Blas Antonio ALVAREZ: *Sevilla*, Blas, 1716, *in*-4.]

26787. ☞ Honras funerales conſagradas à las auguſtas Zenizas del gran Luis XIV. en la Ciudad y Reyno de Mallorca: *Mallorca*, 1716, *in*-4.]

26788. ☞ Deſcription des Monumens élevés (aux Jéſuites de Paris) pour la conſervation des Cœurs de Louis XIII. & Louis XIV. *Mercure*, 1738, *Janvier.*]

☞ ON a publié les *Deſcriptions des Mauſolées* de Marie-Thérèſe d'Eſpagne, première Dauphine, en 1746; de Louis Dauphin, en 1766; de Marie-Joſephe de Saxe, Dauphine Douairière, en 1767; de Marie de Pologne, Reine de France, en 1768, *in*-4. avec figures.]

26789. ☞ Mſ. Enterremens, Convois, Funérailles, Obſéques, Pompes & Services funèbres, = des Rois & Reines de France, par ordre chronologique, = des Princes & Princeſſes du Sang de France, par ordre chronologique, = des grands Officiers de la Couronne & Perſonnages élevés en dignité, = des Souverains, Rois, Reines, Princes, Princeſſes, Miniſtres & Seigneurs Etrangers: *in*-4.

C'eſt ce qui occupe les Porte-feuilles 836-841 du grand Recueil de M. de Fontanieu, conſervé dans la Bibliothèque du Roi.]

CHAPITRE CINQUIÈME.

Traités politiques concernant les Rois & le Royaume de France.

ARTICLE PREMIER.

Traités des Prérogatives des Rois de France, de leurs Palais & de leurs Armoiries.

§. PREMIER.

Diſcours des Titres & Prééminences des Rois de France, [de leur Souveraineté & Autorité.]

26790. ☞ QUAND on a dit : *Reges Francorum*, ou *Reges Franciæ*, *Reges Galliarum* ou *Galliæ*.

Dans les *Annal. Franc. Eccl.* de le Cointe, *tom. I. pag.* 853. Jamais avant Philippe-le-Bel, (qui eſt mort en 1316) on n'avoit appellé nos Rois, *Reges Franciæ*; ceux même qui en ont parlé depuis ce temps, & qui ont écrit avec plus d'exactitude, ont toujours dit *Reges Francorum* ; mais depuis qu'on ſe ſert de la Langue Françoiſe dans les Actes, c'eſt-à-dire, depuis François I. on les nomme Rois de France, &c. Ce n'eſt que très-improprement qu'on les appelleroit *Reges Galliarum aut Galliæ*; ce titre n'appartenoit qu'à ceux qui poſſédèrent ce Pays avant Pharamond.]

26791. ☞ Extrait d'une Lettre du P. (Joſeph BARRE, Chanoine Régulier, ſur l'unité de la Monarchie Françoiſe. *Mercure*, 1762, *pag.* 66.]

26792. Innocentii III. Pontificis Maximi, Epiſtola decretalis pro Jure Regis & Regni Galliæ.

Cette Décrétale eſt imprimée dans Goldaſt, au tom. II. de ſa *Monarchie de l'Empire*, *pag.* 86 : *Francofurti*, 1611, *in-fol.* Innocent III. eſt mort en 1216.

26793. ☞ Des Rois de France, portant le titre d'Empereurs.

Dans les *Annales* de le Cointe, *tom. III. pag.* 62.]

26794. * Inſignia peculiaria Chriſtianiſſimi Francorum regni, prærogativæ & præeminentiæ; per Joannem FERRAULT : *Pariſiis*, Bonnemère, 1529, *in*-8.

Ce même Traité a été publié par du Moulin, & ſe trouve dans ſes *Œuvres*, *tom. V. pag.* 535, (*Pariſiis*, 1661, *in-fol.*) & dans les *Tract. Tract. juris* : (*Venetiis*, 1584, *in-fol.*) *tom. XVI. pag.* 174.

26795. La Louange des Rois de France : *Paris*, (vieille Edition), *in*-8.

26796. De excellentia Chriſtianiſſimi nominis ad Franciſcum I. Opuſculum Hieronymi PERBONI, Marchionis Inciſæ & Oviliarum Domini.

Cet Opuſcule eſt imprimé dans ſes *Œuvres* : *Mediolani*, Medda, 1531, *in-fol.*

26797. De la Prééminence des Rois de France ; par Henri ESTIENNE.

Ce Traité d'Eſtienne, fils de Robert, eſt cité par de la Croix du Maine, dans ſa Bibliothèque.

☞ La Partie III. de l'Ouvrage du Préſident de Chaſſeneus, intitulé : *Catalogus Gloriæ Mundi*, traite de pluſieurs choſes qui ont rapport à la Royauté.]

26798. ☞ De la Foi, & à qui il faut la garder.

Dans les *Mélanges hiſtoriques* de Saint-Julien, *pag.* 114.]

26799. ☞ Traité de la puiſſance & autorité du Roi, &c. fait en Latin par Claude GOUSTÉ, Prévôt de Sens, depuis mis en vulgaire François : (ſans nom de Ville ni d'Imprimeur, 1561, *in*-8. de 74 feuillets, non compris l'Ep. déd. & la Table.]

26800. ☞ De l'Autorité du Roi & de l'Obéiſſance que ſes Sujets lui doivent.

Aux *Lettres* de Nicolas Paſquier, *pag.* 335.]

= ☞ Réſolution des Docteurs, ſur la queſtion de ſçavoir, Si il n'eſt pas licite au Peuple François de ſe révolter de l'obéiſſance de ſon Roi, &c. = Examen de la Réſolution; = Saint & charitable Conſeil, &c. = Conſeil ſalutaire, &c.

Ces quatre Ecrits ſont imprimés dans les *Mémoires de la Ligue*, *tom. III. pag.* 192, 198, 344 & 399.

Voyez ci-devant, ſous le *Règne de Henri III. année* 1589.]

26801. De Prærogativis Principum, & in primis de Prærogativis Regum Franciæ ; auctore Petro REBUFFO, Juriſconſulto : *Venetiis*, 1584 : *Lugduni*, 1619, *in-fol.*

☞ Cet Ouvrage eſt fort peu de choſe. L'Auteur eſt mort en 1557.]

26802. Tractatus de Excellentia Regni & Coronæ Franciæ; auctore Carolo MOLINÆO, Juriſconſulto : *Pariſiis*, 1561, *in*-8.

Ce Traité eſt auſſi imprimé dans ſes *Œuvres* : *Pariſiis*, 1681, *in-fol.*

26803. Mémoires des Titres, Grandeurs & Excellences des Rois & du Royaume de France, avec l'Inventaire des Pièces ; par Jean DU TILLET.

= Mémoires de l'Autorité & Prérogatives des Roynes; par le même.

Ces Mémoires ſont imprimés dans ſon *Recueil des Rois de France*, *pag.* 249 & 255 : *Paris*, 1610, *in*-4.

26804. Stephani FORCATULI, Juriſconſulti, de Francorum Regum Jure, Auctoritate & Imperio.

Ce Traité eſt imprimé dans ſes *Œuvres* : *Pariſiis*, 1595, *in-fol.*

Digitized by Google

26805. De la Grandeur, de l'Excellence, de la Prérogative du Rang & de la Dignité des Rois de France; par Bernard de Girard, Seigneur DU HAILLAN.

Ce Diſcours eſt imprimé dans ſon quatrième Livre de l'*Etat de France : Paris*, 1570, *in*-8.

26806. [Extrait, ou] Traité de la Grandeur, Droits, Prééminences & Prérogatives des Rois & du Royaume de France; par François PITHOU, Avocat au Parlement: *Paris*, 1594, *in*-8.

Le même Traité eſt imprimé dans le *Recueil des Libertés de l'Egliſe Gallicane, pag.* 253 : *Paris*, 1652, *in-fol.* [& au tom. V. des *Mém. de la Ligue : in*-8.]

☞ Ce petit Ouvrage, qui eſt ſçavant, fut fait uniquement pour prouver, par des exemples ſoutenus par des Actes authentiques & des citations, que les Papes n'ont nulle autorité en France ſur le temporel, ni ſur le Souverain; & que toutes les fois qu'ils ont voulu entreprendre, les Rois de France s'en ſont moqués, ou s'y ſont oppoſés. C'eſt ſans doute l'Extrait d'un plus grand Ouvrage que François Pithou a peut-être eu deſſein de faire, & dont il eſt parlé dans ſa *Vie*, par M. Groſley, *tom. II. pag.* 167.

On peut voir ce qu'en dit l'Abbé Lenglet, *Méth. hiſt. in*-4. *tom. IV. pag.* 14.]

26807. Remontrance de Jacques DE LA GUESLE, Procureur Général du Parlement de Paris, faite l'an 1595, pour montrer la Grandeur, l'Excellence & l'Autorité des Rois de France.

Cette Remontrance eſt imprimée avec les autres *Remontrances* du même Auteur, *pag.* 805 : *Paris*, 1611, *in*-4.

26808. Traité de la Majeſté Royale en France; par Pierre POISSON, Sieur de la Bodinière, Conſeiller au Préſidial d'Angers : *Paris*, 1597, *in*-8.

26809. Titre d'Aîné de l'Egliſe, donné aux Rois de France.

Ce Diſcours eſt imprimé dans Bouchel, au tom. I. de ſa *Bibliothèque du Droit François, pag.* 109 : *Paris*, 1667, *in-fol.*

26810. Mſ. Titre du Roi de Navarre, donné ou omis au Roi de France : *in-fol.*

Ce Diſcours [étoit] conſervé dans la Bibliothèque de M. Godefroy.

26811. ☞ Mémoire ſur l'indépendance de nos premiers Rois, par rapport à l'Empire; par M. le Duc DE NIVERNOIS : *Mém. de l'Acad. des Inſcript. & Bell. Lett. tom. XX. pag.* 162.

Pluſieurs Auteurs ont douté de l'indépendance de nos Rois juſqu'à Théodebert, & ont avancé qu'ils ne jouiſſoient dans les Gaules que d'une autorité précaire, & qu'ils étoient Vaſſaux de l'Empire Romain. M. le Duc de Nivernois ſe propoſe dans ce Mémoire de réfuter ces opinions, & de prouver, par un tableau fidèle de la Vie de Clovis, que ce Prince, en entrant dans les Gaules, ne s'occupa que de ſes intérêts, ſans s'embarraſſer de ceux de l'Empire; qu'il employa dans ſes Expéditions les forces de la Gaule, ſans que l'Empire ſe ſoit cru en droit de s'en plaindre, & que ſa conduite ait eu beſoin de juſtification ou d'excuſe. Ce ſujet eſt traité avec beaucoup d'exactitude & de préciſion. Cependant on ne voit pas comment concilier ce qu'y ſoutient l'Auteur, que Clovis n'a pas reconnu l'Empereur, avec l'acceptation qu'il a faite du Conſulat, ſi ce n'eſt que l'on diſe avec l'Abbé Dubos (*pag.* 15 du tom. III. de la première Edition de ſon *Hiſtoire de la Monarchie Françoiſe*), que cette ſubordination ne ſubſiſtoit que de nom. Il faut au reſte confronter cette Diſſertation avec les trois derniers Chapitres du cinquième Livre de l'Abbé Dubos.]

26812. Les Antiquités & Recherches de la Grandeur & Majeſté des Rois de France; par A. D. C. T. *Paris*, Petit-Pas, 1609, *in*-8. *Paris*, 1621, *in-fol.*

Ces lettres initiales déſignent André DU CHESNE, Tourangeau; dont le Traité eſt curieux. Il eſt diviſé en trois Livres. L'Auteur traite dans le premier, de la Religion, de la Vaillance, de l'Autorité & de la Prééminence des Rois de France; dans le ſecond, des Habits Royaux, des Cérémonies, &c. dans le troiſième, de la Cour & Suite, de la Grandeur & Prérogatives des Roynes & des Enfans de France.

☞ *Voyez* ſur cet Ouvrage, la *Méth. hiſt.* de l'Abbé Lenglet, *in*-4. *tom. IV. pag.* 255. = Le Père Niceron, *tom. VII. pag.* 324.]

26813. De la Préſéance & Prérogative des Rois de France; par Hiérôme BIGNON.

Ce Diſcours eſt imprimé dans ſon *Traité de l'Excellence des Rois & du Royaume de France : Paris*, Drouart, 1610, *in*-8. L'Auteur eſt mort Avocat Général du Parlement, en 1656.

26814. ☞ De l'Origine & Autorité des Rois; par H. DU BOYS : *Paris*, Fouet, 1604, *in*-12.]

26815. ☞ Traité de l'Autorité Royale : *Paris*, Cuſſon, 1691, *in*-12.]

26816. De la Souveraineté des Rois, Poëme Epique, diviſé en trois Livres : 1610, *in*-8.

Pierre DE NANCEL, Subſtitut du Procureur Général, eſt l'Auteur de ce Poëme.

26817. Le Droit des Rois; par Jean BEDÉ, Avocat au Parlement : *Franckental*, 1611, *in*-8.

26818. Traité de l'Autorité Royale : 1611, *in*-8.

26819. Mémoires touchant la Dignité des Rois de France; par Théodore GODEFROY.

Ce Mémoire eſt imprimé avec l'*Entrevue de Charles IV. Empereur, & du Roi Charles V. Paris*, 1612, *in*-4.

26820. Le Sacré Trône des Rois de France; par J. Philippe VARIN.

Ce Traité eſt imprimé avec celui de Corrozet, intitulé : *Le Tréſor de l'Hiſtoire de France : Paris*, 1613, *in*-8.

26821. Le premier Article du Cahier général du Tiers-Etat de France, aſſemblé à Paris, en 1614 : 1615, *in*-8.

Ce premier Article concerne la Souveraineté du Roi, & la conſervation de ſa Perſonne.

Il fut dreſſé par Claude LE PRESTRE, Conſeiller au Parlement de Paris.

26822. Loi fondamentale du Royaume : 1615, *in*-8.

Touchant la Souveraineté du Roi.

26823. Arrêt du Parlement, du 2 Janvier 1615, touchant la ſouveraineté du Roi au temporel, &c. avec les Arrêts donnés ſur le même ſujet, depuis 1561 : *Paris*, Morel, 1615, *in*-8.

26824. ☞ Arrêt du Conſeil, qui évoque le différend mû à l'occaſion de cet Article du Tiers-Etat, du 6 Janvier 1615.]

26825. Le Véritable; ce qui s'eſt paſſé en la préſence du Roi, le 8 Janvier : 1615, *in*-8.

26826. ☞ Copie d'une Lettre d'un Prélat, Député du Clergé à l'Aſſemblée des Etats, ſur ce qui s'eſt paſſé touchant l'Article contentieux employé pour le premier Cahier du Tiers-Etat : 1615, *in*-8.]

26827. ☞ Raiſons pour l'oppoſition de Meſſieurs du Clergé & de la Nobleſſe, à l'Article propoſé par aucuns, en la Chambre du Tiers-Etat : 1615, *in*-8.]

26828. La Loi propoſée aux autres Etats, touchant la Perſonne ſacrée des Rois, conformément aux Arrêts du Parlement : 1615, *in*-8.

26829. Avis donné au Roi dans ſon Conſeil, par le Prince de Condé, ſur l'Article du Tiers-Etat, &c. 1615, *in*-8.

☞ Le Parlement ayant confirmé par Arrêt l'Article en queſtion, le Clergé s'en plaignit comme d'une choſe qui donnoit atteinte à la liberté des Etats, & le lendemain M. le Prince ſoutint fortement au Conſeil la vérité de cette Doctrine; mais néanmoins il fut d'avis que Sa Majeſté devoit évoquer à ſon Conſeil cette Diſpute, & empêcher la publication de l'Arrêt, pour contenter le Clergé & la Nobleſſe. On peut voir ſur cette affaire, la nouvelle *Vie du Cardinal du Perron*; par M. de Burigny : (*Paris*, Debure, 1768, *in*-12.), *pag..... & ſuiv.*]

26830. ☞ Avis ſalutaire donné au Cardinal de Sourdis, pour ſagement vivre à l'avenir : 1615, *in*-8.

Il avoit répondu inſolemment à M. le Prince dans le Conſeil.]

26831. Diſcours pour la ſûreté de la vie & de l'Etat des Rois : 1615, *in*-8.

26832. * Manifeſte de ce qui ſe paſſa dernièrement aux Etats-Généraux, entre le Clergé & le Tiers-Etat : 1615, *in*-8.

26833. Les Réſolutions, Arrêtés de la Chambre du Tiers-Etat, touchant le premier Article de leur Cahier : 1615, *in*-4.

C'eſt une eſpèce de Réfutation du Manifeſte précédent.

26834. Harangue de Jacques Davy, Cardinal DU PERRON, aux Etats, ſur l'Article du Serment : *Paris*, Eſtienne, 1615, *in*-4. & *in*-8.

☞ Il y a dans la Bibliothèque de la Ville de Paris, (parmi les Manuſcrits de M. Godefroy), un Exemplaire de cette Harangue, dont les marges ſont chargées de Notes manuſcrites.

Voyez la *Vie du Cardinal du Perron*, indiquée ci-deſſus, au N.° 20245.]

26835. Réponſe à cette Harangue; par V. D. A. C. D. 1615, *in*-8. [*Paris*, Veuve Velut, 1616, *in*-8.]

Ces lettres initiales ſignifient VIOLE D'ATHYS, Conſeiller d'Etat.

☞ Cette Pièce eſt ſolide & bien raiſonnée.]

Robert Miron, Préſident du Tiers-Etat & Prevôt des Marchands, fit auſſi une Réponſe à la même Harangue.

26836. Déclaration du Roi d'Angleterre, Jacques I. STUART, pour le Droit des Rois, contre la Harangue du Cardinal du Perron : *Londres*, 1615, *in*-4. Jouxte la Copie de Londres, 1615, *in*-8.

26837. ☞ Apologie Royale : *Paris*, 1615, *in*-4.]

26838. Relation véritable envoyée au Roi de la Grande Bretagne, de pluſieurs divers Jugemens faits en France, ſur le ſujet de la Déclaration de Sa Majeſté pour le droit des Rois & l'indépendance de leurs Couronnes; par François DE KERMADEC, Baron de Cuſſé : *Caen*, ſur l'imprimé de Nantes, 1615, *in*-4.

Cette Relation eſt écrite contre la Harangue du Cardinal du Perron.

26839. Procès du Pape contre le Roi : 1615, *in*-8.

☞ Cette Pièce regarde l'indépendance de la Couronne, & le premier Article du Cahier du Tiers-Etat. L'Auteur y réfute ſolidement la Harangue du Cardinal du Perron, qui avoit oſé ſoutenir que cette matière étoit problématique.]

26840. Apologie de l'Article premier du Tiers-Etat; par R. P. D. P. 1615, *in*-8.

26841. Briève Confutation de la Harangue du Cardinal du Perron : *Montbeliard*, de la Londe, 1615, *in*-8.

26842. Avis à un des Grands de l'Etat du Royaume, ſur la Harangue du Cardinal du Perron : 1615, *in*-8.

26843. Avis à Meſſieurs des Etats, pour la ſûreté du Roi, de l'Etat & Maiſon Royale : 1615, *in*-8.

* Cet Avis eſt de Louis SERVIN, Avocat-Général.

26844. Diſcours ſur l'Autorité & Puiſſance Royale, contre l'Avis naguères imprimé au préjudice d'icelle & du repos de l'Etat : 1615, *in*-8.

26845. Raiſon pour l'oppoſition du Clergé & de la Nobleſſe, à l'Article propoſé par aucuns de la Chambre du Tiers-Etat : 1615, *in*-8.

26846. Harangue faite au Roi & à la Reine; par Balthazar DE VIAS, Docteur ès Droits & Avocat en la Cour de Provence, Aſſeſſeur & Député de la Ville de Marſeille aux Etats Généraux de France : *Paris*, Hulpeau, 1615, *in*-8.

26847. Déſaveu des Etats de Provence, de ce qui s'eſt paſſé aux Etats Généraux de Paris,

Digitized by Google

Paris, en 1614, au ſujet du premier Article du Cahier du Tiers-Etat : 1615, *in*-8.

26848. ☞ Extrait des Etats Généraux de 1614 & 1615 : *in*-12.

C'eſt un Procès-verbal de tout ce qui ſe paſſa aux Etats, au ſujet du premier Article des Cahiers du Tiers-Etat, concernant la ſouveraineté du Roi. On y trouve les Harangues qui furent faites dans les différentes Chambres, les ſoins & les raiſons que le Clergé y apporta pour faire ſupprimer cet Article, l'Evocation qu'en fit ſa Majeſté à ſon Conſeil, & les Délibérations des Provinces, pour la ſupplier d'y répondre.]

26849. Lettre d'un Prélat, Député du Clergé en l'Aſſemblée des Etats, ſur ce qui s'eſt paſſé touchant l'Article contentieux employé pour le premier au Cahier du Tiers Etat : 1615, *in*-8.

Cette Lettre eſt de Charles Miron, Evêque d'Angers, mort en 1628.

26850. Le Cahier général des Remontrances que l'Univerſité de Paris a dreſſé pour préſenter au Roi, en l'Aſſemblée des Etats Généraux, &c. 1615, *in*-8.

26851. ☞ Diſcours remarquables avenus à Paris pendant les Etats : 1615, *in*-8.]

26852. ☞ Lettre du Pape écrite à Meſſieurs du Clergé, Députés aux Etats de ce Royaume, 31 Janvier 1615; avec la Réponſe faite par L. E. D. *in*-8.]

26853. ☞ Révélations, ou Suite des Mânes de Henri le Grand à la France : 1616, *in*-8.

Il s'y agit de l'Article en queſtion, & des Cardinaux du Perron, Sourdis, &c. *in*-8.]

26854. ☞ Le Décret du Concile de Conſtance, contre les attentats ſur la ſacrée Perſonne des Rois : 1614, *in*-8.]

26855. ☞ Avis des Affaires de France, du 29 Décembre 1589, préſenté au Cardinal Cajétan, Légat en Février 1590; par L.D.A. avec pluſieurs autres Pièces & Extraits concernant l'obéiſſance dûe aux Rois, pour oppoſer à ceux qui ont entrepris contre l'Article I. du Cahier du Tiers-Etat : 1615, *in*-8.]

* Edmundi Richerii..... Defenſio Articuli, &c.

Voyez ci-devant, [tom. I. *pag.* 492, N.° 7237.]

26856. Lettre d'Avis au Préſident Miron, ſur les Réponſes par lui faites à la Harangue du Cardinal du Perron & de l'Evêque de Beauvais, pour la Puiſſance Eccléſiaſtique contre la Séculière : *Nantes*, 1616, *in*-4.

Cette Lettre eſt de François de Kermadec, Baron de Cuſſé.

De la Grandeur de nos Rois & de leur ſouveraine Puiſſance : *Paris*, durant la tenue des Etats, 1615, *in*-8.

☞ C'eſt la ſeconde Edition.

Voyez ce qui en eſt déja dit ci-devant, *tom. I. p.* 491, N.° 3217.]

26857. Traité de la Souveraineté du Roi & de ſon Royaume, aux Députés de la Nobleſſe; par Jean Savaron, Préſident à Clermont en Auvergne : *Paris*, Chevalier, 1615, *in*-8.

Ce Traité eſt fait pour prouver que le Roi ne tient ſa Couronne que de Dieu ſeul; que le temporel de ſon Royaume n'eſt ſujet à aucune Puiſſance ſpirituelle & temporelle, & que ſes Sujets ne peuvent être diſpenſés du Serment de fidélité & de l'obéiſſance.

26858. Second Traité, au Roi Louis XIII. par le même : *Paris*, 1615, *in*-8.

☞ « Le Traité de Savaron, de la Souveraineté, » (dit Durand, *pag.* 257 de ſes *Notes ſur les Origines* » *de Clairmont*,) lui avoit donné bien de l'exercice, en » répliquant aux Cardinaux du Perron & Baronius, » qui le harceloient continuellement ſous des noms » empruntés ». Si ce dernier fait eſt vrai, il ne regarde pas ſon *Traité de la Souveraineté*, mais quelqu'autre qu'il aura fait pendant les Démêlés du Pape Paul V. avec la République de Veniſe; car Baronius étant mort en 1607, il n'a pu écrire contre un Traité qui n'a été publié qu'en 1615.

Voyez ſur le *Traité de la Souveraineté, la Méth. hiſt.* de Lenglet, *in*-4. *tom. IV. pag.* 256. = Le P. Niceron, *tom. XVII. pag.* 89.]

26859. Examen des deux Traités précédens : *Paris*, 1615, *in*-8.

Cet Examen ne regarde pas le Droit, mais le Fait ou les ſeuls Points d'Hiſtoire allégués par Savaron.

26860. ☞ Examen du Traité de M. Jehan Savaron, de la Souveraineté du Roi & de ſon Royaume; (par Jean le Coq :) 1615, *in*-8.

Cet Examen, & la pièce ſuivante, ſont relatifs au premier Traité. L'Auteur accuſe M. Savaron de beaucoup de fautes, & d'avoir voulu ſemer la diviſion dans les eſprits. Savaron, en lui répliquant, l'accuſa d'ineptie, & de renverſer les droits du Roi & les maximes du Royaume.]

26861. Erreurs & Impoſtures de l'Examen de ces Traités; par Jean Savaron : *Paris*, 1615, *in*-8.

26862. Cenſure de la Réplique de Jean Savaron ſur l'Examen fait de ſon Traité de la Souveraineté du Roi; par Jean le Coq : *Paris*, 1617, *in*-8.

☞ L'Auteur, dans ſon *Epître au Roi*, ſe plaint des mauvaiſes intentions qu'on a voulu lui prêter; il proteſte qu'il eſt bon François, & qu'il ne reconnoît d'autre Souverain au temporel dans le Royaume, que le Roi, qui tient ſa puiſſance de Dieu & de ſon épée. Il avance qu'il n'a entrepris d'écrire que par l'inſuffiſance reconnue du Sieur Savaron, & le peu de fondement de ſes preuves; après quoi il les examine en détail.]

26863. Le Prince abſolu : *Paris*, 1617, *in*-8.

26864. La Puiſſance, Dignité & Autorité Royale : *Paris*, 1617, *in*-8.

Cet Ouvrage eſt d'un Huguenot.

26865. ☞ Recueil des Cenſures, Décrets & Concluſions de l'Univerſité de Caën, touchant la Souveraineté des Rois, & la fidélité que leur doivent leurs Sujets : *Caen*, 1617, *in*-4.]

26866. De la Souveraineté du Roi, & que Sa Majeſté ne la peut ſoumettre à qui que ce ſoit, ni aliéner ſon Domaine à perpétuité, avec les Preuves contre un Auteur inconnu ; par Jean SAVARON : *Paris*, Chevalier, 1620, *in*-8.

☞ Cet Ouvrage eſt fait pour ſervir de preuves aux deux autres, & pour confirmer les deux Articles que l'Auteur y avoit ſoutenus ; ſçavoir, 1.° que le Roi ne peut ſoumettre ni céder ſa Souveraineté à perſonne : 2.° que quand il le voudroit, il eſt loiſible de lui réſiſter. Il rapporte à ce ſujet une foule d'autorités tirées de la pratique & des Loix du Royaume, des Sermens des Rois & des Officiers de la Couronne, des Ordonnances, des Etats Généraux, des Parlemens, des Juriſconſultes & des Hiſtoriens. On ne peut trop louer le zèle & les recherches de cet Auteur.]

26867. Le Droit du Roi ſur des Sujets Chrétiens, à ceux de la Religion Prétendue-Réformée ; par Matthieu DE MORGUES, Sieur de Saint-Germain : *Paris*, 1622, *in*-8.

26868. De la Dignité du Roi ; par Louis ROLLAND, Docteur : *Paris*, 1625, *in*-8.

26869. Pour la ſûreté de la vie & de l'Etat des Rois, contre les impiétés de ceux qui ont écrit contre leur Puiſſance ſouveraine : 1626, *in*-8.

26870. De la Souveraineté du Roi, de ſon Domaine & de ſa Couronne ; par Cardin LE BRET, Conſeiller d'Etat : *Paris*, 1632, *in*-4.

Le même Traité eſt imprimé entre ſes *Œuvres* : *Paris*, 1635, 1642, 1689, *in-fol.* L'Auteur eſt mort Doyen des Conſeillers d'Etat, en 1654.

26871. ☞ Diſcours de la Souveraineté des Rois ; par Moyſe AMYRAULT : 1650, *in*-4.

Cet Ouvrage fut fait pour défendre la Dignité des Rois, & pour la ſûreté inviolable de leurs perſonnes, contre les Indépendans d'Angleterre, qui venoient de faire trancher la tête au malheureux Charles I.]

26872. ☞ Lettre de M. (Samuel) BOCHART à M. Morley, Chapelain du Roi d'Angleterre, pour répondre à trois queſtions : 1.° de l'Ordre Epiſcopal & Preſbytérien : 2.° des Appellations des Jugemens Eccléſiaſtiques : 3.° du Droit & de la Puiſſance des Rois : *Paris*, 1650, *in*-4.

Cette Lettre, qui a auſſi été imprimée en Latin *in*-4. *Paris*, 1650, fut faite à la même occaſion. L'Auteur y prouve par pluſieurs paſſages de l'Ecriture & de l'Hiſtoire, que les Rois ne dépendent que de Dieu ſeul, & qu'il n'eſt jamais permis d'attenter à leur vie, ſous quelque prétexte que ce ſoit.]

26873. ☞ La Souveraineté des Rois défendue ; (par Paſquier QUESNEL,) contre l'Hiſtoire Latine de Melchior Leydecker, Calviniſte, par lui appellée l'Hiſtoire du Janſéniſme : *Paris*, Joſſet, 1704, *in*-12.]

26874. ☞ Défenſe de la Juſtice & de la Souveraineté du Roi, & du Droit des Eccléſiaſtiques : *Amſterdam*, 1708, *in*-4.]

26875. ☞ Du pouvoir des Souverains & de la liberté de conſcience, en deux Diſcours traduits du Latin de M. NOODT, Profeſſeur en Droit de l'Univerſité de Leyde ; par Jean BARBEYRAC, Profeſſeur en Droit & en Hiſtoire à Lauſanne, & Membre de la Société Royale des Sciences de Berlin : ſeconde Edition, revue & augmentée de pluſieurs Notes ; comme auſſi du Diſcours de Jean-Frédéric GRONOVIUS, ſur la Loi Royale, & d'un Diſcours du Traducteur ſur la nature du ſort : *Amſterdam*, Humbert, 1714, *in*-12.]

26876. Cenſures & Concluſions de la Faculté de Théologie de Paris, touchant la Souveraineté des Rois, la fidélité que leur doivent leurs Sujets, la ſûreté de leurs Perſonnes & la tranquillité de l'Etat : *Paris*, Deleſpine, 1717, *in*-4.

☞ Le même, augmenté, 1720 : *Ibid. in*-4.]

Les Pièces contenues dans ce Recueil prouvent, 1.° que la Faculté de Théologie de Paris a toujours ſoutenu la Souveraineté & l'Indépendance des Rois : 2.° qu'elle s'eſt oppoſée en toutes occaſions à la Doctrine contraire, & qu'elle a cenſuré les Ouvrages & les Ecrits qui y dérogeoient : 3.° que les Décrets donnés ſous les Règnes de Henri III. & Henri IV. ſous ſon nom, ſont nuls & ſuppoſés, & qu'elle les a toujours déſapprouvés : 4.° que c'eſt une calomnie inſigne de lui imputer des ſentimens contraires au reſpect & à l'obéiſſance dûe aux Rois : 5.° ce Recueil fait connoître qui ſont ceux qui ont avancé & ſoutenu opiniâtrément cette Doctrine déteſtable ; les noms des Auteurs condamnés par les Cenſures & par les Concluſions de la Faculté, les découvrant aſſez ſans qu'il ſoit beſoin de les nommer.

☞ Ce Recueil eſt très-curieux & très-intéreſſant, d'autant plus qu'il contient une ſuite chronologique des Libelles qui ont attaqué la Souveraineté des Rois, & les efforts généreux de l'Univerſité de Paris, pour s'oppoſer à une Doctrine auſſi pernicieuſe.]

26877. ☞ Examen de quelques Actes publiés par les Jéſuites, contenant la Déclaration de leur Doctrine touchant le temporel des Rois : *Paris*, 1633, *in*-8.]

== ☞ Diverſes Pièces ſur la Légende de Grégoire VII.

Voyez ci-devant, tom. I. *p.* 500, N.os 7330 *& ſuiv.*]

26878. ☞ L'Avocat du Diable, ou Mémoires hiſtoriques & critiques ſur la Vie & ſur la Légende du Pape Grégoire VII &c. *Saint-Pourçain*, 1743, *in*-12. 3 vol.

On a réuni dans cet Ouvrage tout ce qui a été fait en France par les Parlemens, quelques Univerſités & quelques Evêques, contre la Légende de Grégoire VII. On y rapporte auſſi des Extraits de quantité d'Arrêts, Mandemens, Lettres & autres Ecrits, avec quelques Pièces entières. Dans le cours du Livre, il y a auſſi beaucoup de Notes. Mais il y règne un ton de ſatyre qui déplait, & gâte cette Collection. On y a joint quelques gravures allégoriques & ſatyriques.]

26879. ☞ Mémoire ſur l'origine & la ſignification de la Formule *par la grace de Dieu*, que les Souverains mettent à la tête de leurs Lettres ; par M. BONAMY. *Mém. de l'Acad. des Inſcript. & Belles-Lettres, tom. XXVI. pag.* 660.]

26880. Petri D'AULBEROCHE, Oratio pane-

Digitized by Google

gyrica de Coronæ Franciæ Præſtantia & Prærogativis : *Pariſiis*, 1625, *in*-4.

26881. Des Grandeurs, Prééminences, Titres & Prérogatives des Rois, Maiſon & Couronne de France ; par MM. DE SAINTE-MARTHE.

Ce Traité eſt imprimé au Livre I. de leur *Hiſtoire généalogique de la Maiſon de France : Paris*, 1628, 1647, *in-fol.*

26882. De Excellentia Regum Galliæ ; auctore (Ludovico) MAIMBURGIO, è Societate Jeſu : *Rhotomagi*, 1641, *in*-4.

26883. La Grandeur de la Maiſon de France ; par M. L. D. M. *Paris*, Jolly, 1667, *in*-4.

Ces lettres initiales ſignifient M. Louis DE MONTIGNY, de Senlis.

☞ Il s'appelloit Gabriel de Laberan de Montigny, & étoit Miniſtre Calviniſte.]

26884. Tractatus Jura ſeu Privilegia aliqua Regni Franciæ continens ; per Joannem FERAULT, Jurium Licentiatum : *Pariſiis*, [le Preux : 1545,] *in*-8.

* Idem : *Pariſiis*, 1555, *in*-8.

Charles du Moulin publia la première Edition. Ce Traité eſt auſſi imprimé au tom. XVI. du *Recueil des Traités de Droit, pag.* 176 : *Venetiis*, 1584, *in-fol.* & au tom. II. des *Œuvres* de du Moulin, *p.* 535 : *Pariſiis*, 1681, *&c. in-fol.*

☞ « L'Ouvrage eſt le même que celui [qui va ſuivre, &] qui paroît néanmoins marqué comme différent. Il y a des Editions beaucoup plus anciennes que celles qui ſont rapportées ici ; [entr'autres une, ſans année avant 1515, en lettres Gothiques.] Ferault vivoit ſous Charles VIII. & Louis XII. Il étoit Angevin. *Singularités hiſtoriques* de D. Liron, *tom. III. p.* 389.]

Inſignia peculiaria Chriſtianiſſimi Francorum Regni numero viginti, ſeu totidem illuſtriſſimæ Francorum Coronæ Prærogativæ ac Præeminentiæ ; (per eumdem,) excellentem utriuſque Juris Licentiatum, Conſiliarium Fiſci ac Reipublicæ Cenomanenſis Procuratorem, Joannem FERALDUM, in lucem editæ : *Pariſiis*, Bonnemere, 1520, *in*-8.

= Tractatus Juris Regalium ; per Arnulphum RUZÆUM.

Voyez ci-devant, *Art. de la Régale*, [tom. I. *p.* 524, N.° 17586.]

26885. Regalium Franciæ, Libri duo : Jura omnia & Dignitates Chriſtianiſſimi Galliæ Regis continentes ; auctore Carolo DE GRASSALIO, Carcaſſonenſi : *Lugduni*, 1538, *in*-8.

Idem ; cum Tractatu Joannis FERAULT, Jura ſeu Privilegia aliqua Regni Franciæ continente : *Pariſiis*, 1545, *in*-8.

Ces Ouvrages ſont eſtimés & contiennent divers Droits de la Couronne.

26886. Des Droits du Roi & de la Couronne de France ; par Antoine LOISEL, Avocat en Parlement.

Ce Traité eſt imprimé avec ſes *Opuſcules : Paris*, 1652, *in*-4. Cet Auteur eſt mort en 1617.

26887. De Jure Gallicæ Coronæ ; à Scevola SAMMARTHANO.

Ce Traité eſt imprimé avec ſes *Œuvres : Pariſiis*, 1643, *in*-4. L'Auteur eſt mort en 1623.

26888. Traités des Droits de la Monarchie, Maiſon, Etat & Couronne de France ; Diſcours premier ; par François FREMINEAU, Sieur de Beaulieu, Avocat du Roi au Préſidial de Niſmes : *Niſmes*, Martel, 1638, *in*-4.

26889. De Regis Franciæ Jure, Officiis, Aula, & de Regina ; auctore Joanne LIMNÆO.

Ce Traité eſt imprimé au Livre II. de ſon Ouvrage intitulé : *Notitia regni Francici : Francofurti*, 1655, *in*-4.

26890. Mſ. Titres des Rois de France : *in-fol.*

Ces Titres [étoient] conſervés dans la Bibliothèque des Manuſcrits de M. le Chancelier Seguier, num. 755, [& ſont aujourd'hui dans celle de S. Germain des Prés.]

26891. La preuve des quatre Titres d'Honneur appartenans aux Rois de France ; par Guillaume DU PEYRAT, Aumônier du Roi : *Troyes*, 1622, 1629, *in*-8.

Ces Titres ſont, Très-Chrétien, Fils aîné de l'Egliſe Catholique, & Défenſeur de la Foi.

26892. Du Titre du Roi Très-Chrétien, & de l'Autorité du Roi au fait de la Religion.

Ce Diſcours eſt imprimé dans Bouchel, *pag.* 796 de ſa *Bibliothèque du Droit François : Paris*, 1667, *in-fol.*

= Mſ. De Prærogativis Regum Franciæ ſuper omnes alios Reges Chriſtianos, Opuſculum Stephani DE CONTY, Monachi Corbeïenſis.

Voyez ci-deſſus, au *Règne de Charles VI.* ſous lequel cet Auteur écrivoit : [N.° 17134.]

26893. Du Titre de Très-Chrétien, donné aux Rois de France & aux Princes iſſus de leur ſang par mâles ; par M. (François) DE CAMPS, Abbé de Signy. *Mercure, Janvier*, 1720, *pag.* 1.

☞ L'Auteur ſoutient, contre le Père Daniel & autres, que ce n'eſt point le Pape Pie II. qui a accordé ce titre à Louis XI & à ſes ſucceſſeurs ; & il prétend, par une longue ſuite d'exemples, que depuis le Baptême du grand Clovis, il a paſſé par hérédité à tous les Rois de France, & à tous les Princes de leur ſang, à l'excluſion de tous les autres Rois de la terre, tant par rapport à la pureté de leur foi, qu'à cauſe de la protection qu'ils ont accordée à toute l'Egliſe en général, & au ſaint Siége en particulier.]

26894. Réfutation de la Diſſertation (précédente ;) par le R. P. (Gabriel) DANIEL, de la Compagnie de Jeſus. *Mercure, Avril*, 1720, *pag.* 1.

☞ Le Père Daniel, après avoir raconté ſommairement ce qui occaſionna un refroidiſſement entre M. l'Abbé de Camps & lui, fait voir, 1.° que cet Abbé a changé le texte de ſon Hiſtoire, d'une manière qui n'eſt pas pardonnable : 2.° qu'il a très-imprudemment entrepris de le réfuter par l'autorité du Père Mabillon, ſur un point où il eſt évident qu'il ne dit que la même choſe que ce ſçavant Bénédictin. Il attaque enſuite l'Abbé de Camps, & prétend prouver qu'il ne s'agit pas de ſça-

voir ſi quelques Papes ou quelques Auteurs ont donné ce titre aux Rois de France, mais de ſçavoir ſi ce titre depuis Clovis leur a été tellement attaché, qu'ils l'aient eu à l'excluſion des autres Princes; ce que cet Abbé ne prouve pas, & ne prouvera jamais, dit le Père Daniel.]

26895. Réponſe de M. l'Abbé DE CAMPS, du 18 Mai 1720, à la Réfutation du Père Daniel: *Mercure, Juin*, 1720.

☞ Cette Réponſe eſt vive; mais elle contient, ainſi que les ſuivantes, pluſieurs Articles qui expliquent & développent la Queſtion, & la mettent dans tout ſon jour; avec pluſieurs Anecdotes au ſujet de l'Hiſtoire du Père Daniel. Il faut laiſſer au Public à décider lequel de ces Auteurs a écrit le plus conformément à la vérité, & à l'honneur des Monarques & de la Nation Françoiſe.]

26896. ☞ Lettre du Père DANIEL à M. l'Abbé de Camps, au ſujet de la Réplique ci-deſſus. *Ibid. Août*, 1720.]

26897. ☞ Réponſe de M. l'Abbé DE CAMPS à la Lettre précédente. *Ibid. Novembre*, 1720.]

26898. ☞ Remarques ſur le titre de *Très-Chrétien*, donné aux Rois de France, & ſur le temps où cet uſage a commencé; par M. (Pierre-Nicolas) BONAMY. *Hiſt. de l'Académie des Inſcriptions & Belles-Lettres, tom. XXIX. pag.* 268.

On trouve *pag.* 273 le Recueil d'autorités qui ſervent à prouver que long-temps avant le Règne de Louis XI. nos Rois ont été décorés du titre de Roi *Très-Chrétien.*]

26899. ☞ Lettera dell' Abate N. al Signor N. N. in propoſito della privativa del titolo di Primo genito della Chieſa attribuito al Re di Francia dal Sign. Duca di S. Agnan, ſuo Ambaſciatore al Conclave dell'anno 1740, nella ſua Allocuzione fatta al S. Collegio. (Scritta è ſtampata *in Roma*, 1745.

L'Auteur donne le titre de premier Fils de l'Egliſe à l'Empereur.]

26900. ☞ Parere dell' Ab. N. N. al Sign. Conte N. N. intorno alla Lettera, in data di Roma, il di 24 Aprile 1754.

Ce ſecond Ouvrage eſt une Réponſe au premier. Vers 1757 on l'a imprimé à la ſuite du précédent, ſous le titre: « Diſſertazione critica ſopra i titoli di primo» genito della Chieſa è di Chriſtianiſſimo, del Re di Fran» cia, colla Riposta alla medeſima: *in*-4. *pag.* 69, ſans nom de lieu, ni d'année, ni d'Imprimeur.

L'Auteur de la *Storia Letteraria d'Italia*, Vol. X. *pag.* 224, donne un Extrait très-détaillé des deux Ouvrages.]

26901. ☞ Mſ. Diſſertations ſur le titre de Roi Très-Chrétien, & ſur le nom de Dauphin; par M. (Jean-Baptiſte) BULLET, Profeſſeur de Théologie, Doyen de l'Univerſité de Beſançon, & Membre de l'Académie de cette Ville.

Dans les Regiſtres de cette Académie.]

26902. ☞ Mſ. Des Suſcriptions & Souſcriptions des Lettres du Roi: *in-fol.* 2 vol.

Ces Recueils ſont parmi les Manuſcrits de MM. Godefroy, à la Bibliothèque de la Ville de Paris, num. 412 & 417. *Voyez* ci-devant, N°s. 26669 *& ſuiv.*]

26903. De Regis Chriſtianiſſimi Prærogativis, adversùs Vindicias Hiſpanicas Joannis Jacobi Chiffletii; auctore Jacobo-Alexandro TENNEURIO.

Ce Diſcours eſt imprimé dans la Troiſième Partie de ſon Ouvrage, intitulé: *Veritas vindicata, &c. Pariſiis*, 1651, *in-fol.*

26904. * Danielis PRIEZACI, Miſcellaneorum Libri duo, in quibus multæ de dignitate & titulis Regum Franciæ: *Pariſiis*, 1568, *in*-4.

26905. ☞ Quæſtio ultima de Prærogativis & excellentiâ Regni Franciæ.

Cette Diſſertation ſe trouve dans le Livre intitulé: *Propugnaculum Luſitano-Gallicum, pag.* 402.]

26906. Sereniſſimus Rex Romanorum, & Chriſtianiſſimus Rex Francorum, uter alterum præcedat; auctore Antonio QUETTA, Juriſconſulto, Conſiliario tam Regiæ, quàm Cæſareæ Majeſtatis.

Ce Diſcours eſt imprimé dans Goldaſt, Partie XI. de ſes *Politiques de l'Empire, pag.* 596: *Francofurti*, 1614, *in-fol.* Antoine Quetta a fleuri en 1536.

26907. ☞ Reſponſum Oratorum Caroli IX. Francorum Regis, die 21 Maii, anno Domini 1563, ad Proteſtationem Oratoris Philippi II. Hiſpaniarum Regis, ſuper præcedentiâ quam aſſerebat ſibi deberi proximam Ferdinandi Romanorum Imperatoris ad Concilium Tridentinum Oratori.

Cette Pièce ſe trouve dans le *Cérémonial* de Godefroy, 1619, *in*-4. *pag.* 712. L'Hiſtoire de cette Diſpute eſt à la fin du Traité intitulé: *Les Affaires qui ſont aujourd'hui entre les Maiſons de France & d'Autriche*: 1648, *in*-12. *pag.* 337.]

26908. Mſ. Relatione venuta di Trento di quanto occorſe in Capella il giorno di ſan Pietro, ſopra la Precedenza de gli Ambaſciatori di Francia & di Spagna, di Trento, 1 di Luglio, con alcune lettere di Monſignor Reverendo PALEOTTO, & del Cardinal LORENA intorno a queſta materia: *in*-4.

Cette Relation étoit conſervée dans la Bibliothèque de M. le Chancelier Seguier, num. 136, [& eſt aujourd'hui à S. Germain-des-Prés.]

La même Relation, en Italien & en François; avec pluſieurs Lettres & autres Pièces ſur ce ſujet.

Cette Relation eſt imprimée dans le Recueil de M. Dupuy, intitulé: *Inſtructions ſur le Concile de Trente: Paris*, 1654, *in*-4.

26909. ☞ Que la Dignité Impériale a été attachée à la Couronne de France depuis Clovis; que les Rois de la première, ſeconde & troiſième Race ont pris le titre d'Empereurs, & qu'il leur a été donné par leurs Sujets & par les Etrangers; par M. l'Abbé DE CAMPS, Abbé de Signy: *Mercure, Août*, 1720.

Ce fut l'an 508, ſelon cet Auteur, que Clovis étant à Tours, reçut les Ambaſſadeurs de l'Empereur Anaſtaſe, qui lui rendirent le Décret par lequel cet Empereur lui conféroit le Conſulat, ou l'aſſocioit à l'Empire. Il

Digitized by Google

le prouve par l'autorité de Grégoire de Tours, du P. le Cointe, de du Cange, &c. Cette aſſociation fut renouvellée par Juſtinien, en faveur des Fils & des Succeſſeurs de Clovis; & cette Dignité n'a point été juſqu'à préſent détachée de la Couronne de France.]

26910. Mſ. Diſcours du Rang & Préſéance de France.

Ce Diſcours étoit conſervé dans la Bibliothèque de M. Baluze, num. 339, [aujourd'hui dans celle du Roi.]

26911. Mſ. Diſcorſo di Precedenza trà Spagna e Francia; di Giacomo ALOISIO: *in-fol.*

Ce Diſcours [étoit] conſervé dans la Bibliothèque de M. Colbert, num. 3818, [& eſt aujourd'hui dans celle du Roi.]

26912. Mſ. Règles & Actes de Préſéance, entre la France & l'Eſpagne: *in-fol.*

Ces Actes [étoient] conſervés dans la Bibliothèque de M. Godefroy.

26913. Mſ. Hieronymi OLEIGNANI, Juriſconſulti, Reſponſum Juris, ſive Tractatus de Præcedentia Regis Catholici, Philippi Hiſpaniarum Regis, adversùs Regem Franciæ; ex Autographo in Regiâ ſancti Laurentii Scorialenſis Bibliothecâ aſſervato: *in-4.*

Ce Traité [étoit] conſervé dans la Bibliothèque de M. Foucault, [qui a été vendue.]

26914. Lettre d'un François ſur un certain Diſcours fait nagueres pour la préſéance du Roi d'Eſpagne, le 16 Février 1586: (*Paris*), 1586, 1587, *in-8. Paris*, Patiſſon, 1694, *in-8.* [& dans le tom. V. des *Mémoires de la Ligue.*]

Ce Diſcours, de François PITHOU, Avocat au Parlement, a été fait à l'occaſion d'un Ecrit Italien venu de Rome.

☞ Il prouve que l'Eſpagne a toujours cédé le pas à la France; que la Maiſon d'Autriche eſt moins ancienne que celle de France. Wernard, Evêque de Strasbourg en 1027, jetta les fondemens du Château de Hapsbourg, & Watebod ſon frère eut trois enfans, qui les premiers en portèrent le titre de Comtes. Pithou paſſe enſuite à la Loi Salique; & pour en aſſurer l'exiſtence, il a ramaſſé une ſuite de paſſages anciens, dans leſquels il en eſt fait mention. On peut voir ſur cette Lettre, ce qu'en dit l'Auteur de la *Vie de M. Pithou*, M. Groſley, *tom. II. pag.* 130 *& ſuiv.*

La prétention des Rois d'Eſpagne, pour la préſéance ſur ceux de France, eſt fondée ſur ce qu'Athanaric, Roi d'Eſpagne étoit Chrétien, avant que Pharamond fût Roi de France. M. Pithou n'en convient pas; il en démontre la fauſſeté, & fait voir que les Papes & tous les Princes ont toujours reconnu en toutes occaſions, la ſupériorité des Rois de France ſur les Rois d'Eſpagne. Le ſentiment des Hiſtoriens eſt unanime à ce ſujet, & c'eſt à préſent une affaire décidée.]

26915. Raiſon & cauſes de Préſéance entre la France & l'Eſpagne, propoſées par Auguſtin CRAVATO, Romain, pour l'Eſpagne; & traduites de l'Italien, avec les Réponſes & Défenſes pour la France; par Nicolas VIGNIER, de Bar, Médecin: *Paris*, 1608, *in-8.*

Ce Traité a été compoſé par Nicolas Vignier, en 1589, & publié par Jean Vignier ſon fils.

☞ Ce Cravato prétendoit que la préſéance étoit due à l'Eſpagne, ſelon l'ordre de la nature & du monde, par la nobleſſe & la dignité des perſonnes, & par la Loi Chrétienne. Vignier au contraire ſoutient que toutes ces qualités conviennent mieux aux Rois de France qu'à ceux d'Eſpagne; & en réfutant les exemples cités en faveur de ceux-ci, il en ajoute d'autres qui lui donnent entièrement gain de cauſe.]

26916. De la Prééminence des Rois de France ſur les autres Rois; par DU FOUSTEAU.

Ce Traité eſt imprimé dans ſon Livre intitulé: *Les curieuſes ſingularités de France, &c. Vendôme*, 1631, *in-8.*

26917. Prærogativa Hiſpaniæ de Dignitate & Præeminentia Regum Regnorumque Hiſpaniæ, & honoratiori Loco ac Titulo eis eorumque Legatis à Conciliis, necnon à Romana Sede jure debito, Tractatus; auctore Jacobo VALDESIO, Doctore: *Granatæ*, 1602; *Francofurti*, 1625, *in-fol.*

26918. Sentence du Prevôt de Paris, contre un méchant & pernicieux Livre, imprimé à Francfort, intitulé: *Præcedentia Hiſpaniæ, &c. Paris*, Alexandre, 1626, *in-8.*

26919. Lettres pour la Préſéance des Rois de France.

Ces Lettres ſont imprimées dans Bouchel, au tom. II. de ſa *Bibliothèque du Droit François, pag.* 970: *Paris*, 1667, *in-fol.*

26920. Mſ. Relation de ce qui s'eſt paſſé à Rome entre les Ambaſſadeurs, pour la Préſéance, en 1609.

Cette Relation eſt citée dans la Bibliothèque de M. de Thou, *pag.* 506.

26921. ☞ Mſ. Séance du rang des Ambaſſadeurs & Députés des Rois de France, aux Traités de Paix; avec les Ambaſſadeurs & Députés des Empereurs & des Rois d'Eſpagne: *in-fol.*

Ce Recueil eſt indiqué num. 120 des Manuſcrits du Catalogue de Godefroy.]

26922. De la Préſéance des Rois de France ſur tous les Rois de la Terre; par André DU CHESNE.

Ce Diſcours eſt imprimé dans ſes *Antiquités & Recherches de la Grandeur des Rois de France, &c. Paris*, 1609, *in-8.*

26923. De l'Excellence des Rois & du Royaume de France, traitant de la Préſéance & des Prérogatives des Rois de France par deſſus tous les autres, & des cauſes d'icelles; par Jérôme BIGNON: *Paris*, Douceur, 1610, *in 8.*

Cet Auteur eſt mort en 1656. Il a fait ſon Traité contre le Livre de Valdès, de la Préſéance des Rois d'Eſpagne. « Ce grand Magiſtrat (ſelon Coſtar) a été » un des plus ſçavans hommes en toutes choſes, & celui » qui l'a été le plutôt; car à l'âge de vingt-deux ans il » avoit tout lû & tout retenu. Il a fort travaillé ſur l'O» rigine des François & ſur Grégoire de Tours ». Coſtar, dans ſon Mémoire manuſcrit, rapporté ci-après, aux *Vies des Perſonnes célèbres, &c.*

☞ L'Ouvrage de M. Bignon a pour but de faire voir que les Rois d'Eſpagne ne peuvent conteſter la Pré-

ſéance aux Rois de France ; il eſt diviſé en quatre Livres. Le premier traite de l'excellence de la Gaule ou France, eu égard à ſa ſituation, à ſes productions & à ſon commerce. Le ſecond, de l'excellence de ſes peuples, de leurs mœurs, de leurs coutumes & de leur bravoure. Ces deux premières Parties parlent autant de ce qui a rapport aux Gaulois, qu'aux François ; l'Auteur les regarde comme un ſeul & même peuple. Les François, ſortis (ſelon lui) originairement des Gaules, ne firent que rentrer dans leur ancienne Patrie, lorſqu'ils quittèrent la Germanie pour occuper les Gaules. Le troiſième Livre traite de l'excellence du Gouvernement des François, tant par rapport à ſon Etat Monarchique, qu'à la ſucceſſion à la Couronne, ſelon la Loi Salique, & à ſa longue durée ; comme auſſi des vertus héroïques de pluſieurs de nos Rois. Enfin, le quatrième expoſe les juſtes raiſons qu'a le Roi de France de prétendre la Préſéance ſur tous les autres de la Chrétienté, & traite de la poſſeſſion dans laquelle il s'eſt maintenu à cet égard, ſur-tout avec le Roi d'Eſpagne, qui ſeul a voulu quelquefois la lui diſputer.

Ce Traité qui part d'une main habile, eſt écrit d'une façon auſſi ſolide que méthodique. L'Auteur y a raſſemblé pluſieurs faits & paſſages très-curieux. On peut voir à ſon ſujet, le P. Niceron, *tom. XXIII. pag.* 158. = La *Méth. hiſtor.* de Lenglet, *in*-4. *tom. II. pag.* 250. & *tom. IV. pag.* 15. = *Carpenteriana, pag.* 238. = *Vie de Pithou, tom. II. pag.* 140. = *Abrégé de l'Hiſt. Eccl.* de Racine, *in*-12. *tom. X. pag.* 342. = *Vie de Bignon, pag.* 55.]

26924. Defenſa de la Precedencia de los Reyes Catholicos de Eſpaña a todos los Reyes del Mundo ; por JUAN DE LA PUENTE, de la Orden de ſan Domingo.

Cet Ouvrage fait partie de celui que l'Auteur a intitulé : *La Convenientia de las dos Monarquias Catolicas, la de la Igleſia Romana, y la del Imperio Eſpañol : en Madrid,* 1612, *in-fol.*

26925. Mémoires concernant la Préſéance des Rois de France ſur les Rois d'Eſpagne ; par Théodore GODEFROY : *Paris*, 1613, 1618, *in*-4.

Les mêmes ſont imprimés avec les *Annotations de Denis Godefroy ſur l'Hiſtoire de Charles VI. pag.* 650 : *Paris,* 1653, *in-fol.*

☞ On trouve ſur le même ſujet, & autres Préſéances, pluſieurs Volumes, parmi les Manuſcrits de MM. Godefroy, dans la Bibliothèque de l'Hôtel de Ville de Paris, num. 386-397, 401, 402.]

26926. Conférence des Prérogatives d'Ancienneté & de Nobleſſe de la France, avec toutes les autres Monarchies & Maiſons Royales de l'Europe ; par Claude DE RUBIS, Procureur Général de la Communauté de la Ville de Lyon, & Conſeiller en la Sénéchauſſée & Préſidial de la même Ville : *Lyon,* 1614, *in*-8.

☞ L'Auteur, dans la première Partie, fixe l'époque & l'Origine des différens Royaumes & Souverainetés de l'Europe. Dans la ſeconde, il réfute les fables qu'on avançoit ſur l'origine des François, appuyées ſur le témoignage du faux Beroſe. Il dit que leur nom vient de leur ancienne franchiſe, & que ce fut ſous l'Empire d'Auguſte qu'on l'entendit prononcer pour la première fois. Il prétend qu'ils étoient Gaulois d'origine, & que s'ils ſe trouvèrent alors mêlés avec les Germains, ils ne perdirent jamais l'eſpérance de rentrer dans leur patrie : ce qu'ils exécutèrent environ l'an de Jeſus-Chriſt 420, ſous Pharamond. L'Auteur examine l'origine des Rois de France, dont il diſtingue les trois Races. Il ſoutient que Hugues-Capet vint à la Couronne par ſucceſſion légitime. Il conclut de tout cela que la Monarchie Françoiſe doit avoir la Préſéance ſur toutes les autres ; il traite enſuite des Dauphins qui prirent ce nom depuis Guigue III. qui le premier porta un Dauphin dans ſes armes. Au dernier Chapitre, il parle de la Maiſon de Médicis, & de ſon ancienne alliance avec celle de France.]

26927. Traité de la Préſéance des Rois de France ; par Euſtache DU REFUGE, Conſeiller d'Etat.

Ce Traité eſt imprimé dans ſa *Géographie hiſtorique : Paris,* 1645, *in*-4. 1658, *in*-8. L'Auteur eſt mort en 1628.

26928. Les Différends arrivés à Rome entre les Ambaſſadeurs de France & d'Eſpagne, à la nouvelle Election d'Urbain VIII. *Paris,* 1621, *in*-8.

26929. Mſ. Diſcours de la Préſéance des Rois de France, d'Eſpagne : du Rang des Dauphins de France ſur les Princes Etrangers, &c.

Ce Diſcours [étoit] conſervé dans la Bibliothèque de M. le Chancelier Seguier, num. 246, des Manuſcrits, [aujourd'hui à S. Germain des Prés.]

26930. Mſ. Du Rang que tiennent les Maiſons de France & d'Eſpagne avec les Electeurs de l'Empire.

Ce Traité eſt conſervé dans la Bibliothèque de M. le Chancelier d'Agueſſeau.

26931. Mſ. Débat de Préſéance de l'Ambaſſadeur du Roi des Romains, & des Ambaſſadeurs des autres Rois de l'Europe.

Cet Ecrit eſt conſervé entre les Manuſcrits de M. Dupuy, num. 721.

26932. Jacobi GOTHOFREDI, Juriſconſulti, Diatriba de Jure Præcedentiæ : *Genevæ,* 1627, *in*-4.

Eadem duplo auctior : *Genevæ,* 1664, *in*-4.

L'Auteur eſt mort en 1652.

☞ Ce Livre de Jacques Godefroy n'a aucun rapport avec l'Hiſtoire de France, & on croit devoir l'obſerver, parceque le Père le Long en a fait mention.]

26933. Traité de la Prééminence de nos Rois ; par le Sieur DE SAINT-LAZARE.

Ce Traité, qui a été compoſé par Claude MALINGRE, eſt imprimé dans ſon *Hiſtoire des Dignités honoraires : Paris,* 1635, *in*-8. Ce Traité eſt auſſi intitulé : « De la » Prééminence & Préſéance du Roi de France ſur tous » les Rois de la Chrétienté, contre un Diſcours Italien » fait en faveur de la Maiſon d'Autriche ».

26934. De la Préſéance des Rois de France ſur tous les autres Rois ; par MM. DE SAINTE-MARTHE.

Ce Diſcours eſt imprimé au Livre I. de *l'Hiſtoire généalogique de la Maiſon de France, Chap. V. Paris,* 1647, *in-fol.*

26935. Mſ. Diſſertation de M. CHARRIER, Avocat au Parlement, ſur le Droit qu'ont les Rois de France de précéder les Empereurs d'Allemagne : *in*-4.

Cette Diſſertation [étoit] conſervée dans la Bibliothèque de M. le Baron d'Hoendorff, [& eſt aujourd'hui dans celle de l'Empereur.]

Digitized by Google

26936. De la Prééminence de nos Rois & de leur Préſéance ſur l'Empereur & le Roi d'Eſpagne : Traité hiſtorique (d'Antoine) AUBERY, Avocat au Parlement ; avec une Addition de quelques Pièces tirées des Mémoires de MM. Bignon & Dupuy : *Paris*, Joly, 1650, *in*-4.

« Cet Auteur (ſelon Coſtar) écrit ſenſément & exac» tement dans les matières hiſtoriques & politiques ; ſon » ſtyle n'eſt ni fleuri ni élégant ; & ſon fort eſt dans la » fidélité, curioſité & ſolidité ; n'alléguant jamais rien » dont il n'ait la preuve ». Coſtar, dans ſon *Mémoire manuſcrit*, [rapporté ci-après, aux *Vies des Perſonnes célèbres, &c.* M. de Boulainvilliers n'en a pas porté un jugement ſi avantageux dans ſa Préface manuſcrite ſur la Vie de S. Louis.]

☞ On trouve dans l'*Addition*, une Relation de Michel SURIANO, Vénitien, touchant ſon Ambaſſade en France, & une autre Relation de Bernard NAVAGERO, Vénitien, depuis Cardinal, ſur ſon Ambaſſade de Rome.

Voyez le P. Niceron, *tom. XIII. pag.* 308.]

26937. Apologie pour la France ſur la Préſéance contre l'Eſpagne en Cour de Rome : *Paris*, Noël, 1651, *in*-4.

26938. Procès-verbal contenant la Déclaration que le Marquis DE LA FUENTE, Ambaſſadeur Extraordinaire d'Eſpagne, a fait à Sa Majeſté de la part de ſon Maître, pour ſatisfaire Sa Majeſté ſur ce qui eſt arrivé à Londres le 10 Octobre 1661, entre les Ambaſſadeurs de France & d'Eſpagne : *Paris*, 1661, *in-fol.* & *in*-4.

26939. Mſ. Lettres du Roi à l'Archevêque d'Ambrun, (Georges d'Aubuſſon) Ambaſſadeur de Sa Majeſté en Eſpagne, avec ſes Réponſes, depuis le premier Novembre 1661, juſqu'au 10 de Janvier 1662, ſur l'action commiſe par l'Ambaſſadeur du Roi Catholique en Angleterre, au ſujet du rang prétendu par lui devant l'Ambaſſadeur de France. Le Procès-verbal & la Déclaration (énoncés dans l'Article précédent.) Mémoires de François Eudes DE MÉZERAY, ſur ce ſujet, avec ſa Réponſe aux Raiſons des Eſpagnols ; & un autre Mémoire de Charles LE COINTE, Prêtre de l'Oratoire, ſur le Rang & la Séance des Ambaſſadeurs de France au-deſſus des autres Rois : *in-fol.*

Ce Recueil [étoit] conſervé dans le Cabinet de M. l'Abbé de Louvois, n. 83, & eſt à la Biblioth. du Roi.]

26940. Traité de la Prééminence des Rois de France, d'Eſpagne & d'Angleterre, &c. dans lequel on défend les Droits, Prérogatives & Prééminences des Rois d'Angleterre ; par Jacques HOWEL, Hiſtoriographe du Roi : *London*, 1664, *in-fol.* (en Anglois.)

Cet Auteur eſt mort en 1666.

Idem Tractatus Latinè redditus à B. Harriſio : *Londini*, 1664, *in*-8.

26941. Divers Traités ſur les Droits & Prérogatives des Rois de France & de leur Préſéance ſur les autres Rois ; de la Préſéance de l'Empereur ſur les autres Rois ; & qu'il ne doit avoir ſur la France, &c. tirés des Mémoires hiſtoriques & politiques de M. C. S. S. D. S. *Paris*, 1666, *in*-12.

Ces lettres initiales ſignifient Charles SOREL, Seigneur de Souvigny. Il y a dans ce volume quatre différens Traités : le premier, où il eſt parlé de la Dignité & Prérogatives du Roi de France ſur les autres Rois, a été fait pour répondre au Traité de Jacques Howel, Anglois, où cet Auteur prétend montrer que ces Princes n'ont point droit de prétendre la Préſéance les uns ſur les autres, chacun étant également bien fondé à la prétendre : Sorel fait voir au contraire, que le Roi de France a toujours eu la Préſéance ſur tous les autres Rois. Dans le ſecond, il prétend que quoique l'Empereur ſoit en poſſeſſion de précéder tous les Rois, néanmoins cette poſſeſſion n'a aucun fondement raiſonnable par rapport aux Rois de France. Le troiſième Traité contient diverſes Remarques ſur la Lorraine, qui vont toutes à éclaircir les prétentions du Roi ſur ce Pays ; & le quatrième traite des Droits du Roi ſur la Flandres.

☞ On peut voir ſur ces Traités, la *Méth. hiſt.* de Lenglet, *in*-4. *tom. IV. pag.* 256. = Le Père Niceron, *tom. XXXI. pag.* 400. = *Journ. des Sçav. Août*, 1666.]

26942. ☞ Mſ. Prérogatives de la Couronne, générales & particulières. Préſéances des Rois de France ſur les autres Rois de l'Europe : *in*-4. 2 vol.

Ce ſont les Porte-feuilles 586 & 587 du grand Recueil *in*-4. conſervé dans la Bibliothèque du Roi, & qui a été dreſſé par M. de Fontanieu, mort en 1767.]

26943. De la Prééminence des Rois de France au-deſſus des autres Rois de la Terre, & par occaſion de quelques circonſtances qui regardent le Règne de Louis VII. Roi de France ; par Charles DU FRESNE DU CANGE, Tréſorier de France à Amiens.

Ce Traité eſt imprimé dans la ſeconde Diſſertation ſur l'*Hiſtoire de S. Louis*, par Joinville, *pag.* 315 : *Paris*, 1668, *in-fol.*

26944. La Préſéance des Rois de France ſur les Rois d'Eſpagne ; par C. B. *Paris*, Billaine, 1674, *in*-4.

Charles BULTEAU, Auteur de ce Traité, eſt mort Doyen des Sécrétaires du Roi, en 1710. « Il a pris ſoin » de ramaſſer dans ſon Livre toutes les Preuves rappor» tées par Théodore Godefroy, dans ſon *Traité de la* » *Préſéance*, & d'ajouter à celles dont cet Auteur n'a» voit point parlé, une Réponſe à tout ce que le Sieur » Chifflet avoit avancé contre M. Godefroy, en répon» dant à ſon Ouvrage ». *Journal des Sçavans, du 11 Février* 1675.

☞ *Voyez* encore la Préface du Catalogue de M. Bulteau. = La *Méth. hiſt.* de Lenglet, *in*-4. *tom. IV. pag.* 256.]

26945. ☞ Mſ. Préſéance de la France ſur l'Angleterre : *in*-4.

Cet ancien Manuſcrit, ſur vélin, eſt conſervé dans la Bibliothèque du Roi, entre ceux de M. de Cangé.]

26946. Mſ. Des Droits, Prérogatives & Prééminences des Rois de France : *in*-4.

Ce Traité, qui eſt du Sieur PEAN, [étoit] conſervé dans la Bibliothèque de M. le Baron d'Hoendorff, [& eſt aujourd'hui dans celle de l'Empereur.]

26947. Mſ. Préſéance des Frères des Rois de France & d'Eſpagne ſur les Electeurs : *in-fol.*

Ce Diſcours eſt conſervé dans la Bibliothèque de M. le Chancelier d'Agueſſeau.

26948. Mſ. Rois de France Arbitres de pluſieurs Rois & Princes, depuis l'an 1233 juſqu'en 1631.

Ce Recueil eſt conſervé entre les Manuſcrits de M. Dupuy, num. 607, & parmi les Manuſcrits de M. le Chancelier Seguier, num. 756, [à S. Germain des Prés.]

Nota. Les Traités touchant le Droit de Régale ou de Nomination faite par le Roi aux Bénéfices pendant la vacance des Siéges, auroient pu être placés ici : mais ils ont été déja rapportés enſuite des Traités touchant les Pragmatiques & Concordats, afin que tout ce qui concerne les Bénéfices fût réuni dans un même lieu.

☞ *Voyez* le *Tom. I. pag.* 524 *& ſuiv.*

On y trouvera auſſi, *pag.* 502, les *Traités des Droits du Roi ſur les perſonnes & les choſes Eccléſiaſtiques.*]

26949. ☞ Si Charlemagne a eu le droit d'élire les Papes.

Ce ſujet eſt traité dans les *Annales Eccléſiaſtiques* de Charles LE COINTE, *tom. VI. pag.* 70.]

26950. Le Lys très-Chrétien, floriſſant en la Foi Chrétienne ; par Triſtan DE LESCAGNE, Official de Saint-Julien de Sault, près de Sens : *Paris*, 1540, 1611, *in*-4.

26951. ☞ Panegyre ortodoxe, myſtérieux & prophétique ſur l'antiquité, dignité, nobleſſe & ſplendeur des fleurs de Lys ; par le R. P. Hyppolite RAULIN, Minime : *Paris*, 1626, *in*-8.]

26952. De triplici Francorum Liliorum incremento, hoc eſt I. Literarum ; II. Religionis ; III. Armorum, apud Majores noſtros priſcos Gallos atque Francos cultu & ſtudio ; auctore Claudio ESPENCÆO, Doctore Sorbonico : *Pariſiis*, Auvray, 1575, *in*-8.

Le même Ouvrage, ſous ce titre : *Sermo de Francicis Liliis*, eſt imprimé à la page 940 de ſes *Œuvres : Pariſiis*, 1619, *in-fol.* Ce Sermon fut compoſé en 1541, & l'Auteur eſt mort en 1571.

Traité de l'excellence des trois Fleurs de Lys, Traduction du Traité précédent, faite par Jean Chalumeau : *Paris*, Auvray, 1575, *in*-8.

Ce Traducteur y a joint une Contre-Apologie de la fameuſe Journée de la Saint-Barthélemy.

26953. De la Religion Catholique & Foi Chrétienne des Rois de France : Œuvre par lequel eſt montrée la dévotion & affection deſdits Rois envers les choſes ſaintes, & la punition faite par eux des Hérétiques & des Rébelles : *Paris*, Lhuillier, 1572, *in*-8.

Ce petit Traité finit par une courte Apologie de la fameuſe Journée de la Saint-Barthélemy, [ou plutôt il n'a eu d'autre but que celui de la juſtifier.]

26954. De la Providence de Dieu ſur les Rois de France Chrétiens ; par Gabriel DE SACONAY, Précenteur & Chantre de l'Egliſe de Lyon : *Lyon*, Jove, 1568, *in*-4.

☞ Le but de cet Auteur eſt de montrer au Roi Charles IX. qu'il ne doit point tolérer deux Religions différentes dans ſon Royaume, qui ne ſubſiſtera qu'autant que la Religion Catholique, qui en eſt le fondement, y régnera. Il le prouve par l'exemple de ſes Prédéceſſeurs, qui ont eu un grand ſoin d'exterminer tous les Hérétiques qui ont paru en France. Il s'étend principalement ſur les Albigeois, & finit en exhortant le peuple François à demeurer ferme & conſtant dans l'obéiſſance qu'il doit à Dieu, à l'Egliſe & au Roi.]

26955. De la Sainteté de la Monarchie Françoiſe, des Rois Très-Chrétiens & des Enfans de France ; par Artus DU MONSTIER, Recollect : *Paris*, 1638, *in*-8.

26956. La France ſous la protection de Dieu, depuis Pharamond juſqu'à nous ; avec un Manuel des Rois, l'antiquité de leurs Titres & Prérogatives au-deſſus de tous ; par le Père DU VAL, de l'Ordre des Minimes : *Paris*, 1640, *in*-8.

26957. Mſ. Traité ſommaire des choſes les plus ſignalées, faites par les Rois de France, pour l'exaltation de l'Egliſe Catholique ; traduit de l'Italien, en 1635.

Cet Ouvrage a été traduit par l'Auteur du Livre ſuivant, & eſt conſervé à Dijon dans la Bibliothèque de M. de la Mare.

26958. Mſ. Diſcours hiſtoriques & apologétiques de la France & de ſes Rois Très-Chrétiens, avec le Martyrologe & le Calendrier Royal des Saints & Saintes de la Maiſon Royale & de ſes Alliés ; par un Jéſuite : *in-fol.*

Cet Ouvrage a été écrit en 1642, & eſt conſervé dans la même Bibliothèque.

= Sanctorum Galliæ Regum ac Principum Sylva, verſibus heroïcis ; auctore Ludovico Abele SAMMARTHANO.

☞ *Voyez* ci-devant, au tom. I. *p.* 269, N.° 4236.]

= La Monarchie ſainte, ou Vies des Saints ſortis de la Tige Royale (de la première & ſeconde Race) ; compoſées par DOMINIQUE de Jeſus, de l'Ordre des Carmes.

Rapportée ci-deſſus, aux *Recueils des Vies des Saints de France.*

Voyez ci-devant, N.° 4237.]

26959. La Piété des Rois de France, en forme d'Hiſtoire ; par le P. BALTHAZAR de Riez, Capucin : *Paris*, 1672, *Aix*, 1674, *in*-4. 2 vol.

☞ Le titre véritable eſt : « L'incomparable Piété » des Très-Chrétiens Rois de France, & les admirables » Prérogatives qu'elle a mérités à leurs Majeſtés, tant » pour leur Royaume en général, que pour leur Perſonne ſacrée en particulier ; par, &c. »]

26960. Diſcours ſur l'Hiſtoire des Fondations Royales & des Etabliſſemens faits ſous le Règne de Louis le Grand, en faveur de la Religion, de la Juſtice, des Sciences & des beaux Arts, de la Guerre & du Commerce ; par (René) RICHARD, Prêtre, Hiſtoriographe des Fondations Royales de Louis le Grand : *Paris*, le Fevre, 1695, *in*-12.

26961. Mſ. Table alphabétique des Dons des Rois, vérifiés en la Chambre des Comptes de Paris : *in-fol.*

Cette Table [étoit] conſervée dans la Bibliothèque de M. l'Abbé de Caumartin, [mort Evêque de Blois, en 1733.]

26962.

Digitized by Google

26962. ☞ Militia Regum Francorum pro re christiana : *Parisiis*, 1518, *in*-4.]

26963. ☞ Lettre de M. le Bœuf, Capitaine de la Milice Bourgeoiſe à Joigny, ſur la dévotion des Rois de France à la ſainte Vierge : *Mercure*, 1738, *Novembre*.]

26964. Francia exterorum Principum ſumma Proteſtrix ; auctore Franciſco DE HAUTESSARE de Salvaizon, Antecelſore Pictavienſi : *Pariſiis*, Lambert, 1646, *in*-4.

26965. Exemples de la magnanimité des Rois de France, depuis Clovis juſqu'au Roi Charles VII. par GUILLAUME, Evêque de Tournay.

Ces Exemples ſont imprimés dans ſon *Traité de la Toiſon d'Or : Paris*, 1517, *in-fol.* Cet Evêque, qui eſt mort en 1473, ſe nommoit FILASTRE.

26966. Mſ. Exemples de la hardieſſe de pluſieurs Rois & Empereurs, depuis Clovis juſqu'au Roi François I. par N. SALA, Pannetier du fils de Charles VIII. qu'il ſuivit en la conquête de Naples, & vivoit encore ſous le Roi François I.

Ces Exemples ſont conſervés dans la Bibliothèque du Roi, num. 180, ſelon le Père Labbe, *pag.* 314 de ſa *Nouvelle Bibliothèque des Manuſcrits*. Il en a fait imprimer des Extraits à la page 714 de ſon *Recueil hiſtorique de Pièces anciennes*, [à la fin de ſon *Abrégé Royal, &c. Paris*, 1651, *in*-4.]

26967. Traité de l'Epée Françoiſe ; par Jean SAVARON : *Paris*, Perrier, 1610, *in*-8.

Ce Livre traite de la valeur des Rois de France.

26968. De la Piété & Vertu des Rois de France, & de l'amour qu'ils ont porté à l'étude des Lettres ; par Ferry DE LOCRES.

Ce Traité eſt imprimé avec ſon *Diſcours de la Nobleſſe : Arras*, 1605, *in*-8.

26969. * De la Bibliothèque du Louvre, ſous les Rois Charles V. VI. & VII. par M. (Jean) BOIVIN, Garde de la Bibliothèque du Roi : *Mém. de l'Acad. des Inſcript. & Bell. Lettr. tom. II. pag.* 747.

26970. * Arreſt du Conſeil, concernant cette Bibliothèque, du 11 Octobre 1720 : *Paris*, Rondet, 1720, *in*-4.

26971. ☞ Remarques ſur les dons annuels faits anciennement aux Rois de France de la ſeconde Race ; où, à l'occaſion de Livres offerts en forme de préſens, on parle de ceux qui ont été donnés depuis à la Bibliothèque de Charles V. & de ceux que Jean Duc de Berry ſon frère, reçut en étrennes au premier Janvier ; par M. l'Abbé (Jean) LEBEUF.

Dans ſon *Recueil de Pièces ſur l'Hiſtoire de France, tom. II. pag.* 248 : *Paris*, *in*-12.]

26972. ☞ Mſ. Inventaire des Livres de la Bibliothèque du Roi Charles VI. fait par l'ordre du Duc de Betfort, Régent du Royaume de France, pour le Roi d'Angleterre, l'an 1423, Garnier de S. Yon étant alors Garde de la Bibliothèque : *in-fol.*

Cet Inventaire eſt conſervé dans la Bibliothèque de Sainte Geneviève, à Paris.]

26973. ☞ Mémoire hiſtorique ſur la Bibliothèque du Roi.

Ce Mémoire, qui eſt très-étendu, ſe trouve à la tête du tom. I. du *Catalogue* imprimé de cette Bibliothèque : *Paris*, Imprimerie Royale, 1739 *& ſuiv. in-fol.*]

26974. ☞ Lettres d'un Académicien, ſur le Catalogue de la Bibliothèque du Roi : (*Rouen*, Boulenger), 1749, *in*-12.

Ces Lettres ſont de M. l'Abbé SAAS, Chanoine de la Cathédrale de Rouen, & de l'Académie de cette Ville.]

26975. ☞ Lettre ſur l'Hiſtoire des Médailles du Roi ; par Claude DU MOULINET, Chanoine Régulier de Sainte Geneviève : *Mercure*, 1719, *Mai, pag.* 45.

Elle ſe trouve encore au tom. VII. des *Amuſemens du Cœur & de l'Eſprit* ; par M. Prétot.]

26976. Sancti Marculphi, Abbatis Nantuenſis, Tranſlatio Corbiniacum, ubi de ejus poteſtate in Strumas Francorum Regibus communicata ; auctore anonymo.

Ce Diſcours eſt imprimé au tom. VI. du *Recueil des Actes des Saints de l'Ordre de ſaint Benoiſt* ; par le Père Mabillon, *pag.* 134. L'Auteur anonyme a fleuri dans le douzième ſiècle.

26977. De mirabili Strumas ſanandi vi, ſolis Galliæ Regibus Chriſtianiſſimis divinitùs conceſſa ; auctore Andrea LAURENTIO, Regis Medico Primario : *Pariſiis*, Orry, 1609, *in*-8.

Du Laurens eſt mort en 1609. Ce Traité eſt auſſi imprimé au tom. II. de ſes *Œuvres : Francofurti*, Fitzer, 1621, *in-fol.*

26978. Les miraculeux effets de la ſacrée main des Rois de France, pour la guériſon des Malades, & pour la converſion des Hérétiques ; par Jean BARBIER, Avocat Conſiſtorial au Parlement de Dauphiné : *Lyon*, 1618, *in*-8.

26979. De la Dignité des Rois de France ; & du Privilège que Dieu leur a donné de guérir les Ecrouelles ; par Simon FAROLD, Doyen & Official de Mante : *Paris*, 1633, *in*-8.

☞ C'eſt peu de choſe que cet Ouvrage, dont la Vie de S. Marcoul tient la plus grande partie. Ce qui eſt dit au commencement ſur la ſainte Ampoule, ſur les Lys & ſur la faculté de guérir les écrouelles, attribuée à nos Rois, eſt très-abrégé. La fin de la Vie de S. Marcoul, qui contient ce qui ſe paſſa après ſa mort, & la tranſlation de ſes Reliques à Mante, eſt plus intéreſſante, parce qu'elle contient quelque choſe ſur l'Hiſtoire de la Ville de Mante.]

26980. Apologie pour le Pélerinage de nos Rois à Corbigny, au Tombeau de ſaint Marcoul, Abbé de Nanteuil, ou la vérité des Reliques de ce Saint, contre la nouvelle opinion de M. Farold ; par Oudart BOURGEOIS, Religieux Bénédictin, Prieur

de ſaint Marcoul : *Reims*, Bernard, 1638, *in*-4.

☞ Chacun veut tirer à ſoi le Corps & les Reliques de S. Marcoul, & l'un & l'autre de ces Auteurs plaident pour ſon Egliſe. D. Bourgeois a joint beaucoup de titres pour appuyer ſa prétention.]

26981. ☞ Mémoire ſur la Cérémonie (pratiquée par nos Rois), pour toucher les écrouelles : *in-fol.*

Parmi les Manuſcrits de MM. Godefroy, conſervés dans la Bibliothèque de l'Hôtel de Ville de Paris, au Volume marqué num. 379.]

26982. Danielis Georgii MORHOFFII, Germani, Princeps Medicus, ſive Diſſertatio Hiſtorico-Medica, de curatione Strumarum, quæ à Regibus Angliæ & Galliæ fit : *Kiloni*, 1665, *in*-4.

Cette Diſſertation eſt auſſi imprimée dans le volume de ſes *Diſſertations Académiques*, *pag.* 127 : *Hamburgi*, 1699, *in*-4. Cet Auteur eſt mort en 1691.

26983. Joannis Joachimi ZENTGRAFF, biga Diſſertatio de Tactu Regis Franciæ, quo Strumis laborantes reſtituuntur, adversùs Morhoffium : *Witteberga*, 1668, 1677, *in*-4.

§. II.

Traités des Palais de nos Rois.

☞ On a déja indiqué des Liſtes de ces Palais, & des morceaux ſur quelques-uns, parmi les Traités de *Géographie*, ci-devant, *tom. I. pag.* 38.]

26984. HINCMARI, Archiepiſcopi Remenſis, Epiſtola de Regno & Palatio Francorum.

Cette belle & grande Lettre eſt imprimée dans ſes Œuvres : *Pariſiis*, 1645, *in-fol.*

== Commentarius de antiquis Regum Francorum Palatiis; auctore Michaele GERMAIN, Benedictino.

== Diſſertation d'Adrien DE VALOIS, ſur les anciens Palais des Rois.

Ces deux Ouvrages ſont indiqués ci-devant, [tom. I. Nos 441 & 442.]

26985. ☞ Obſervations ſur les anciens Palais de nos Rois ; par un Religieux de la Congrégation de S. Maur. *Journal de Verdun*, 1762, *Avril*, *pag.* 283.

On peut encore voir Henſchenius, *De tribus Dagobertis*, *lib. IV. chap. VIII.* Il y eſt parlé de *Diſpargum*, la première demeure connue de nos Rois, du temps de Clodion. Waſtelain, dans ſa *Gaule Belgique*, (*Lille*, 1761,) croit que c'eſt Dieſt en Brabant, *pag.* 210.]

26986. Des anciens Bâtimens des Rois de France de la première & ſeconde Race ; par Florent LE COMTE, Sculpteur & Peintre à Paris.

Ce Diſcours eſt imprimé dans le *Cabinet des Singularités d'Architecture* : *Paris*, 1699, *in*-12.

26987. Mſ. Mémoires pour ſervir à l'Hiſtoire des Maiſons Royales & Bâtimens de France ; par André FELIBIEN : *in-fol.*

Ce Mémoire [étoit] conſervé dans la Bibliothèque de M. Baluze, num. 164, [& eſt aujourd'hui dans celle du Roi.] L'Auteur eſt mort en 1690.

26988. ☞ Plans, Élévations & Vues des Châteaux du Louvre & des Thuilleries ; par LE CLERC, SILVESTRE & autres : *in-fol.*]

26989. Mſ. Deſcription hiſtorique de l'ancien Louvre ; par Jean-François FELIBIEN, Sieur des Avaux, de l'Académie Royale des Inſcriptions.

Cette Deſcription eſt conſervée dans les Regiſtres de cette Académie, de l'année 1707.

26990. ☞ Premier & ſecond Mémoire ſur le Louvre, (où il s'agit des projets pour achever & perfectionner le Vieux Louvre ; par M. DE BACHAUMONT,) 1749 & 1750 : *Paris*, Prault, petite Brochure, *in*-12.]

26991. ☞ L'Ombre du Grand Colbert, le Louvre & la Ville de Paris ; Dialogue, par M. DE LA FONT de S. Yennes : *Paris*, 1749, 1752, *in*-12.]

26992. ☞ Mſ. Les Inventaires des Vaiſſelles & Joyaux d'or & d'argent doré, pierreries & autres choſes précieuſes de la Couronne, en 1560 : *in-fol.*

Cet Inventaire eſt conſervé dans la Bibliothèque du Roi, entre les Manuſcrits de M. de Cangé.]

26993. ☞ Remarques ſur le Bois, le Château & la Sainte-Chapelle de Vincennes ; par M. l'Abbé (Jean) LEBEUF.

On trouve ces Remarques, *pag.* 74-94, du tom. V. de ſon *Hiſtoire du Diocèſe de Paris*, *&c. Paris*, 1755, *in*-12. On y réfute l'étymologie du Mémoire d'un, en faiſant voir que Vincennes ne ſe nommoit pas *Vicena*, mais *Vilcena*.]

26994. Le Tréſor des merveilles de la Maiſon Royale de Fontainebleau, contenant ſon Antiquité, les Singularités qui s'y voient, &c. par Pierre DAN, de l'Ordre de la Trinité : *Paris*, Cramoiſy, 1642, *in-fol.*

Le Père Dan eſt mort en 1649. Son Livre eſt curieux & utile, parcequ'il explique pluſieurs belles choſes qui ont été depuis enlevées de Fontainebleau : pour l'Auteur, il eſt fort médiocre, n'ayant ni choix ni goût, ſelon l'Abbé Lenglet. Les Eſtampes ont été gravées par Boſſe, fameux Peintre.

☞ *Voyez* la *Méth. hiſt.* de Lenglet, *in*-4. *tom. IV. pag.* 187. = *Bibl. Harley*, *tom. II. pag.* 535.]

26995. Salomonis PRIEZACI, Campeſtre Galliæ Miraculum, ſeu Fons Bellauticus : *Pariſiis*, 1647, *in*-4.

26996. ☞ Deſcription hiſtorique des Château, Bourg & Forêt de Fontainebleau, contenant une Explication des Peintures, Tableaux, Reliefs, Statues, Ornemens qui s'y voient, & la Vie des Architectes, Peintres & Sculpteurs qui y ont travaillé, enrichie de pluſieurs Plans & Figures ; par l'Abbé (Pierre) GUILBERT, Précepteur des

Digitized by Google

Pages du Roi : *Paris*, Cailleau, 1731, *in*-12. 2 vol.

Voyez le *Journ. des Sçav. Juillet*, 1731. = *Journ. de Verdun, Mars*, 1731. = Lenglet, *Supplément à ſa Méthode hiſtorique*, *in*-4. *pag.* 172.]

26997. ☞ In laudem Fontiſbelli, Regum deliciis & præſentiâ cantatiſſimi, centum diſticha : *in*-8.]

26998. ☞ Les Travaux d'Ulyſſe, (peints dans la Galerie de Fontainebleau, par Saint-Martin de Boulogne & Nicolas, premiers Peintres de Henri III.) gravés par VANTHULDEN : 1632, *in-fol.* oblong.]

26999. ☞ Porticûs Reginæ in Arcis Fontis-bellaquæ veſtibulo Picturæ, & Ornatus à Simone Vouet : *in-fol.*

On a un grand nombre de Planches gravées d'après les Peintures faites dans le Château de Fontainebleau, par le Primatice, Saint-Martin de Boulogne & autres : *in-fol.*]

27000. ☞ Diſcours au Roi ſur le rétabliſſement de la Bibliothèque Royale de Fontainebleau, (dreſſée par les ſoins du Roi François I.) par Abel DE SAINTE-MARTHE, Garde de cette Bibliothèque : *Paris*, 1668, *in*-4.]

27001. Séjour Royal de Compiégne, depuis Clovis I. juſqu'à Louis XIV. par Antoine CHARPENTIER, Avocat à Compiégne : *Paris*, Piget, 1647, *in*-4.

27002. L'illuſtre Compiégne : Lettre où l'on rapporte ce qui s'y eſt paſſé de plus conſidérable ſous chaque Roi, avec l'Ordre de Bataille du Camp de Coudun ; par Fleuri DE FREMICOURT : *Paris*, Moreau, 1698, *in*-12.

27003. Maiſons Royales, Plans & Elévations, gravées : *in-fol.*

27004. ☞ Plans & Vues des Villes & Maiſons Royales ; par Iſraël SILVESTRE & autres : *in-fol.* 2 vol.]

27005. * Celanire, dédiée au Roi ; par (Madelaine) DE SCUDERY : *Paris*, 1671, *in*-12.

C'eſt une Deſcription de Verſailles.

27006. Deſcription ſommaire du Château de Verſailles ; par André FELIBIEN : *Paris*, Deſprez, 1674, *in*-12.

27007. Explication hiſtorique remarquable de la Maiſon Royale de Verſailles ; par COMBEI : *Paris*, 1681, *in*-12.

27008. Poëme de François REGNIER des Mareſts, ſur la Rivière d'Eure & les Eaux de Verſailles : *Paris*, 1687, *in*-4.

27009. ☞ Verſailles immortaliſé par les Merveilles parlantes, &c. en Vers libres ; par J. B. DE MONICART, Ancien Tréſorier de France de Metz, contenant (ou plutôt qui devoit contenir) 10 mille Vers & 500 Eſtampes en 9 volumes *in*-4.

Il n'y a eu d'exécuté de cet Ouvrage ou au moins de donné au Public, que les Tom. I. en 1720, & Tom. II. en 1721. L'Auteur étant mort en 1722, l'Ouvrage ne fut pas continué, & les Souſcripteurs pourſuivirent en 1724 ſa veuve & ſa fille, pour ſe faire rendre leur argent. *Voyez* le *Journal de Verdun, Juillet* 1724. Struvius, (*Bibl. hiſt. pag.* 996,) dit que c'eſt un Ouvrage magnifique, & qu'il en a vu trois volumes ; mais il ſe trompe. Les Vers François ont été traduits en Proſe Latine par Romain le Teſtu.

Voyez le *Journ. de Verdun, Mai & Juillet*, 1719 : *Juillet*, 1720 : *Mars*, 1721 : *Juillet*, 1724.]

27010. Nouvelle Deſcription du Château & Parc de Verſailles & de Marly, contenant une Explication hiſtorique de toutes les Peintures, Tableaux, Statues, Vaſes & Ornemens qui s'y voient, &c. *Paris*, 1701, [1707, *in*-12. 1 vol.] Troiſième Edition : *Paris*, 1713, *in*-12. 2 vol.

L'Auteur de cette Deſcription ſe nomme Jean DE PIGANIOL de la Force, d'Auvergne, Gouverneur des Pages de M. le Comte de Toulouſe.

☞ *Voyez* ſur cette Deſcription, *Journal des Sçavans*, 1702, *Janvier*. Depuis ce temps, elle a été réimprimée pluſieurs fois, ſur tout avec ſa *Deſcription de Paris & de ſes Environs : Paris*, Deſprez, 1765, *in*-12. 10 vol. & c'eſt la dernière Edition. On peut encore voir ſur Verſailles, le *Voyage Pittoreſque des Environs de Paris*, imprimé pluſieurs fois : *Paris*, Debure, *in*-12.]

27011. Deſcription ſommaire de Verſailles ancienne & nouvelle, avec des figures ; par Jean-François FELIBIEN, Hiſtoriographe des Bâtimens du Roi, de l'Académie Royale des Inſcriptions : *Paris*, 1703, *in*-12.

Cette Deſcription eſt exacte & méthodique ; l'Auteur ne s'y borne pas à ce qui ne regarde que le corps des Bâtimens : la Deſcription & l'Explication des Tableaux, des Statues & autres Ornemens de cette magnifique Maiſon, fait une des principales & des plus agréables parties de cet Ouvrage.

☞ *Voyez* ſur cet Ouvrage, le *Journal des Sçavans, Juin*, 1703. = *Mem. de Trévoux, Novemb.* 1703.]

27012. Deſcription de Verſailles, de Trianon & de Marly : *Amſterdam*, 1715, *in*-8. 2 vol.

☞ *Voyez* Lenglet, *Méth. hiſtor. in*-4. *tom. IV. pag.* 188. = *Biblioth. ancienne & moderne*, *tom. IV. pag.* 455. = *Républiq. des Lettres*, de Bernard, *Mai*, 1716.]

27013. Vue, Perſpective & Plans du Château de Verſailles, du Jardin, des Fontaines, avec les changemens qui y ont été faits ; deſſinés & gravés par Claude MELAN, en 1715, *in-fol.* expanſo.

27014. ☞ Plans, Elévations & Vues du Château de Verſailles ; par SILVESTRE & autres : *in-fol.*]

27015. ☞ Grotte, Labyrinthe, Fontaines & Baſſins de Verſailles : *in-fol.*]

27016. ☞ Statues du Roi, antiques & modernes, de Verſailles, gravées par J. EDELINCK : *in-fol.*]

27017. ☞ Lettre ſur les plus belles Statues des Jardins de Verſailles ; par M. POULTIER, Sculpteur ordinaire du Roi : *Choix des Mercures, tom. XVIII. pag.* 70.]

Digitized by Google

27018. ☞ Thermes, Buſtes, Sphinx & Vaſes du Roi à Verſailles, gravés par LE PAUTRE : *in-fol.*]

27019. ☞ Différentes Planches gravées concernant Verſailles, & entr'autres celles repréſentant le grand Eſcalier des Ambaſſadeurs, peint par le Brun, & le Plafond de la Galerie du Petit Appartement du Roi, peint par MIGNARD : *in-fol.*]

27020. ☞ La grande Galerie de Verſailles & les deux Salons qui l'accompagnent, peints par le BRUN, deſſinés par MALSÉ, & gravés ſous ſes yeux : *Paris*, 1752, grand *in-fol.*

Cet Ouvrage eſt magnifique.]

27021. ☞ Explication des Tableaux de la Galerie de Verſailles ; par François CHARPENTIER, de l'Académie Françoiſe : *Paris*, 1684, *in-4.*]

27022. ☞ Explication des Tableaux de la Galerie de Verſailles & de ſes deux Salons ; par M. (Pierre) RAINSSANT : *Verſailles*, Muguet, 1687, *in-4.*]

27023. ☞ Eſtampes de différens endroits du Jardin de Verſailles, & de Marly : *Londres*, 1726, *in-fol.*]

27024. ☞ Deſcription de la Chapelle du Château de Verſailles, & des Ouvrages de Sculpture & de Peinture ; par André FÉLIBIEN : *Paris*, Delaulne, 1711, *in-12.*]

27025. ☞ L'Apothéoſe d'Hercule peinte au Plafond du Sallon de marbre de Verſailles ; par le Sieur LE MOINE : *Paris*, Colombat, 1736, *in-12.*]

27026. ☞ Recueil des Figures, Groupes, Thermes, Fontaines, Vaſes, & autres Ornemens tels qu'ils ſe voient à préſent dans le Château de Verſailles, gravés d'après les Originaux par Simon THOMASSIN, Graveur du Roi : *Paris*, Thomaſſin, 1694, *in-8.*]

27027. ☞ Le Labyrinthe de Verſailles en Vers ; par Iſaac DE BENSERADE : *Paris*, 1677, *in-8. La Haye*, 1724, *in-4.*]

27028. Deſcription de Marly, gravée & expliquée en ſix planches : *Paris*, Giffart, 1716, *in-fol.*

27029. ☞ La Tyrannie des Fées détruite, ou l'origine de la Machine de Marly : *Paris*, 1756, *in-12.* 2 vol.]

27030. ☞ Floretum Philoſophicum, ſeu Ludus Meudonianus in terminos totius Philoſophiæ, præmiſſis diverſis Meudonii Elogiis & origine : ſimulque ampliſſima Franciſci Rabelæſi commendatione, opus elucubratum Meudonii in muſæo Franc. Rabelæſi ; auctore Antonio LE ROY, Preſbytero : *Pariſiis*, Dedin, 1649, *in-4.*]

27031. ☞ Meudonium & Trianæum, Ser. Delphino, Ode Franciſci BOUTARD : *in-4.*

Ces Deſcriptions furent traduites en François par Meſſeigneurs les Ducs de Bourgogne & d'Anjou, alors jeunes. Le même Abbé Boutard a fait auſſi celles de Verſailles & de Marly.

Deſcription de la Maiſon Royale de Meudon, dédiée à M. le Dauphin, traduite d'une Ode Latine de M. l'Abbé Boutard, par M. l'Abbé du Jary : *Paris*, Witte, 1703, *in-4.* de 15 pages.]

27032. ☞ Arrêt du Conſeil d'Etat, portant eſtimation des terres & héritages compris dans les premiers Deſſeins de la nouvelle clôture du Parc de Vincennes : 1660, *in-4.*]

27033. ☞ Deſcription du Château de Chambor, en 14 planches ; par le Sieur LE ROUGE : *Paris*, 1751, *in-fol.*]

§. III.

Traités des Armoiries des Rois de France.

27034. ☞ Mſ. TRAITÉ de Blaſon dédié à Philippe-Auguſte.

Il eſt conſervé dans la Bibliothèque du Roi, & c'eſt le plus ancien Ouvrage de Blaſon que l'on ait, comme l'a obſervé M. Gautier de Sibert, *pag.* 337 du tom. II. de ſes *Variations de la Monarchie Françoiſe* : *Paris*, 1765.]

27035. Le Miroir Royal blaſonnant les Armoiries de France, & le nom du Roi (Henri II.) avec une Lettre à la Reine Catherine de Médicis ; par Jean DE CAMBERY : *Paris*, 1549, *in-8.*

27036. ☞ Le Blaſon des Armes de France ; par Jacques DE LA MOTHE, Seigneur de Huppigny : *Rouen*, du Gard, 1549, *in-16.*]

27037. Le Symbole Armorial des Armoiries de France, d'Ecoſſe & d'Irlande ; par Jean LE FERON, de Compiégne, Avocat en Parlement : *Paris*, 1555, *in-4.*

Les Armoiries de tous les Roys, Roynes & Enfans de France, juſqu'au Règne de Henri II. avec une briève Deſcription de leurs Actes vertueux ; par le même.

Ce Livre eſt cité par l'Auteur dans l'Epître Dédicatoire de ſon *Catalogue des Connétables de France.*

27038. Mémoires des Ecus & Armoiries des Rois & Fils de France ; par Jean DU TILLET.

Ces Mémoires ſont imprimés dans ſon *Recueil des Rois de France, pag.* 319 : *Paris*, 1610, *in-4.*

27039. Des Armes de France ; par DU FOUSTEAU.

Ce Traité eſt imprimé dans ſon Livre intitulé : *Les curieuſes Singularités de France* : *Vendôme*, 1631, *in-8.*

27040. Le Blaſon des Armes de la Maiſon Royale de Bourbon & de ſes Alliances : recherché par le Sieur DE LA ROCQUE, & gravé par Pierre FIRENS : *Paris*, 1626, *in-fol.*

27041. Le Blaſon Royal des Armoiries des

Digitized by Google

Rois, Reines, Dauphins, Fils & Filles de la Maiſon de France; par Philippe LABBE, Jéſuite: *Paris*, Meturas, 1652: *Amſterdam*, 1664, *in*-12.

27042. Traité hiſtorique des Armes de France [& de Navarre, & de leur origine; par Pierre Scévole DE SAINTE-MARTHE, Hiſtoriographe du Roi: *Paris*, 1673, *in*-12.

☞ Cet Auteur recherche l'origine des Armes de France & de celles de Navarre. Il ſoutient que les Fleurs de Lys n'ont eu place ſur les Ecuſſons que depuis Louis le Jeune, & ſur les Vêtemens Royaux que depuis Philipppe-Auguſte. A l'égard de celles de Navarre, il prétend que c'eſt un Rays d'Eſcarboucles, & non des doubles Chaiſnes, comme pluſieurs l'ont avancé.]

27043. Traité ſingulier du Blaſon, contenant les Règles des Armoiries des Armes de France, & de leur Blaſon; ce qu'elles repréſentent, & le ſentiment des Auteurs qui en ont écrit; par Gilles-André DE LA ROCQUE: *Paris*, 1673, 1681, *in*-12.

* Cet Auteur eſt mort en 1686.

27044. Elogium de laudibus & prærogativis ſacrorum Liliorum in Stemmate Regis Gallorum exiſtentium; auctore Joanne-Ludovico VIVALDO, de Monte-Regali, Ordinis Prædicatorum: *Pariſiis*, Colinæi, 1608, *in*-8.

☞ Ce Traité avoit déja été imprimé dans l'*Opus Regale* du même Auteur, dont on a pluſieurs Editions. Voyez *Scriptores Ord. Prædic. tom. II. pag.* 42.

Vivaldi eſt mort au commencement du XVIe ſiècle: il avoit préſenté cet Eloge à Louis XII. & ce fut un Cordelier, nommé Matthæus Bacelinus, qui le tira de la pouſſière, & le fit imprimer avec une Dédicace au Roi Henri IV.]

27045. Diſcours de la dignité & excellence des Fleurs-de-Lys & des Armes des Rois de France; par Jean GOSSELIN, Garde de la Librairie des Rois Charles IX. & Henri III. *Melun*, 1593, & *Tours*, Métayer, 1593: *Nantes*, 1615, *in*-8.

Le même Diſcours eſt imprimé dans Bouchel, *p.* 229 de ſa *Bibliothèque du Droit François*: *Paris*, 1667, *in-fol.* Jean Goſſelin eſt mort en 1600.

☞ Il étoit de Vire en Normandie. D'autres attribuent ce Diſcours à Henri LAISNÉ, natif de Boiſſy près d'Anville, Diocèſe d'Evreux.]

27046. Panégyrique orthodoxe, myſtérieux & prophétique ſur l'antiquité, nobleſſe & ſplendeur des Fleurs-de-Lys; par Hippolyte PAULIN, Religieux Minime: *Paris*, Jacquin, 1626, *in*-8.

Cet Auteur eſt mort en 1628.

27047. ☞ Petri MARTIRIS, Collarii, pro Franciâ creſcente Commentarium: *Avenione*, 1642, *in*-8.

C'eſt un Traité ſur les Fleurs de Lys.]

27048. De Inſignibus Regum Francorum; auctore Joanne-Jacobo CHIFFLETIO.

Ce Diſcours eſt imprimé dans ſon Livre intitulé: *Anaſtaſis Childerici, Lib. XII. Antverpiæ*, 1655, *in*-4.

27049. Traité du Lys, Symbole de l'Eſpérance, contenant la juſte défenſe de ſa gloire, dignité & prérogatives: enſemble les preuves irréprochables que nos Monarques François l'ont toujours pris pour leur Deviſe en leur Couronne, Sceptre, Ecus, Etendars, &c. par Jean TRISTAN, Seigneur de Saint-Amand, Gentilhomme ordinaire de la Chambre du Roi, enrichi de figures: *Paris*, Piot, 1656, *in*-4.

Cet Ouvrage eſt compoſé contre le Livre précédent de Chifflet.

☞ Il eſt principalement fait pour détruire la Fable des Abeilles, inventée par Chifflet dans ſon Livre intitulé: *Anaſtaſis, &c.* L'Auteur prouve que les Rois de France n'ont jamais eu des Abeilles pour Armes; il avance qu'ils ont fait uſage des Fleurs-de-Lys depuis Clovis, qu'ils les ont réduites à trois dans leurs Armes dès le Règne de Philippe le Hardi, & non ſous celui de Charles VI. comme le prétend Chifflet. Schminckius dans la Préface de ſon Edition d'Eginhart, (*Trajecti ad Rhenum*, 1711, *in*-4.) prétend que cet Ouvrage de Triſtan eſt très-rare; mais il ſe trompe.]

27050. Lilium Francicum veritate hiſtorica, botanica & heraldica illuſtratum à Joanne-Jacobo CHIFFLETIO, Doctore Medico, Equite Aurato: *Antverpiæ*, 1658, *in-fol.*

C'eſt la Réponſe au Traité de Triſtan.

27051. Joannis FERRANDI, Anicienſis, Societatis Jeſu Theologi, Epinicion pro Liliis, ſeu pro Aureis Franciæ Liliis, adversùs Joannem-Jacobum Chiffletium, apes pro Liliis ſufficere nuper audentem, victrices Vindiciæ: *Lugduni*, 1663, *in*-4.

Epinicion ſecundum pro Liliis Franciæ: *Lugduni*, 1671, *in*-4.

Cet Auteur eſt mort en 1672.

☞ Le Père Ferrand, dans la première partie de ſon Ouvrage, combat celui de Chifflet, intitulé: *Anaſtaſis, &c.* qui prétend que les Fleurs-de-Lys n'ont pas été connues dans les Armes des Rois de France avant le Règne de Philippe-Auguſte, & que ce que pluſieurs ont pris pour des Fleurs-de-Lys juſqu'à ce Roi, n'étoit autre choſe que des Abeilles. Il ſoutient & prouve que les Fleurs-de-Lys ont été en uſage dans les Armes des Rois de France dès le commencement de la première Race.

Dans la ſeconde partie, il répond au Traité du même Chifflet, intitulé: *Lilium, &c.* compoſé contre celui de Triſtan.]

27052. Réponſe aux Vindices de Ferrand, touchant les Fleurs-de-Lys; par Jean-Baptiſte DE VADERÉ.

Cette Réponſe eſt imprimée avec ſon Traité de l'*Origine des Ducs de Brabant*: *Bruxelles*, 1672, *in*-4.

27053. Mſ. Traité de l'antiquité & du vrai uſage des Armoiries, où l'on montre que l'origine des Fleurs-de-Lys pour les Armes de France, n'eſt pas ſi moderne que quelques-uns ſe le ſont imaginé; par Michel DE MAROLLES, Abbé de Villeloin.

Ce Traité eſt cité à la *pag.* 13 du Catalogue de ſes Ouvrages, à la fin du tom. II. de ſa *Traduction de l'Enéide de Virgile en Vers François*: *Paris*, 1673, *in*-4.

27054. Traité de l'origine des Fleurs de-

Lys; par Pierre Scévole DE SAINTE-MARTHE, Hiſtoriographe de France.

Ce Traité eſt imprimé avec celui des *Armes de France* du même Auteur : *Paris*, 1673, *in*-12.

27055. Diſſertation ſur l'origine de la figure des Fleurs-de-Lys; par Pierre RAINSSANT, de Reims, Docteur en Médecine, Garde des Médailles du Roi : *Paris*, 1678, *in*-4.

Cet Auteur eſt mort en 1689.

☞ *Voyez* le *Journ. des Sçav.* 1678, *Septembre.*]

27056. ☞ Lettre de M. l'Abbé HARCOUET, à M. de Cipierre, ſur l'origine des Armes de France : *Mercure*, 1695, *Octobre.*

Réponſe du même à M. de Cipierre, en forme de Diſſertation, ſur l'origine des Fleurs-de-Lys, écrite de Paris le 19 Décembre 1695. *Ibid.* 1696, *Janvier.*

Réponſe du même à M. de Cipierre, ſur les Fleurs-de-Lys, écrite de Paris le 25 Août 1696. *Ibid.* 1696, *Octobre.*

Dans ces trois Pièces, l'Auteur prétend ſur la foi de Trithème & de Hunibaldus, que l'uſage des Lys eſt de plus de 500 ans avant Clovis, dont les deſcendans les portèrent ſans nombre juſqu'à l'an 1400, que Charles VI. les réduiſit à trois; & que Francus II. fils d'Authaire, (Roi fabuleux que l'on fait régner dans la Gaule Belgique, 70 ans avant Jeſus-Chriſt,) en mettoit déja ſur ſes Drapeaux. Il y a des recherches dans ces morceaux; mais c'eſt dommage qu'elles portent ſur des fondemens ſi ruineux.]

27057. Mſ. Diſſertation ſur les Lys qui ſont les Armoiries de France; par LEQUIEN DE LA NEUVILLE, de l'Académie Royale des Inſcriptions.

Cette Diſſertation eſt conſervée dans les Regiſtres de cette Académie, de l'année 1706.

27058. ☞ Diſſertation ſur les Armoiries de France, pour répondre à celle d'un Auteur anonyme; par Melchior COCHET DE SAINT-VALLIER, Préſident aux Requêtes à Paris.

Elle eſt imprimée dans les *Mémoires de Trévoux, de Septembre*, 1706.]

27059. ☞ Diſſertation ſur les Armoiries des Rois & des Princes de la Maiſon Royale.

Dans les *Mémoires de Trév.* 1705, *Juin*, *p.* 1050.]

27060. ☞ De l'origine des Armoiries en général, & en particulier de celles de nos Rois; par M. DE FONCEMAGNE, 1746. *Mém. de l'Acad. des Inſcript. & Bell. Letr. t. XX. p.* 579.

L'Auteur rapporte d'abord les différentes opinions des Auteurs ſur l'origine des Armoiries, & croit qu'on doit l'attribuer aux Tournois & aux Croiſades dans le XIe ſiècle. A l'égard de celles de nos Rois, il penſe qu'on ne peut rien aſſurer de certain juſqu'au Règne de Louis VIII. ou le Jeune, qui prit des Fleurs-de-Lys, & à celui de Charles V. qui les fixa à trois. Ce Mémoire eſt clair, & peut ſuppléer à tout ce qui a été écrit ſur ce ſujet.]

27061. ☞ D. LOHENSCHIOLD de Floribus Lygiis vulgò *Lilia* vocatis, Regni Galliæ inſignibus : *Tubingæ*, 1758, *in*-4.]

27062. ☞ Recherches ſur les Fleurs-de-Lys; par Jacques-Bernard Durey DE NOINVILLE, Préſident Honoraire au Grand-Conſeil.

On les trouve à la fin du tom. III. du *Dictionnaire généalogique* : *Paris*, 1757, *& ſuiv. in*-8.]

27063. ☞ Des Couronnes des Rois de France & de celles des Empereurs, des Ducs & des Comtes de France, & des grands Seigneurs de l'Empire de Conſtantinople; par Charles du Freſne DU CANGE.

Ce Diſcours eſt compris dans ſa Diſſertation XXIV. ſur l'*Hiſtoire de S. Louis*, par Joinville : *Paris*, 1668, *in-fol.*]

27064. ☞ Diſſertation ſur les Couronnes, leur origine & leurs formes; par le Sieur BENNETON DE PERRYNS, Ecuyer, ancien Gendarme de la Garde du Roi : en 1730.

Cette Diſſertation curieuſe, qui eſt imprimée dans la *Cont. des Mém. de Littérature* du P. Des-Molets, *tom. IV.* eſt diviſée en deux parties. La première traite de l'origine des Couronnes anciennes : la ſeconde, de la forme des Couronnes modernes. L'Auteur dit que nos Rois de la première & ſeconde Race portèrent des Diadêmes, des Couronnes radiées & à fleurons. Il conjecture que ces fleurons à trois pointes pourroient bien avoir donné origine aux Fleurs-de-Lys. Les Rois de la troiſième Race portèrent des Couronnes ouvertes juſqu'à Louis XII. qui la prit fermée, pour ne pas paroître céder en prééminence aux Empereurs & aux Rois d'Angleterre. Ce qu'il dit ſur celles des Ducs & des Comtes, n'eſt ni moins curieux ni moins plein de recherches.]

☞ *Nota.* On peut encore conſulter ſur les Armoiries des Rois de France, le Tome II. de l'*Origine des François*, d'Audiguier, *pag.* 470. = Les *Mémoires hiſtoriques* de Mézeray, *pag.* 147.]

27065. * Les Deviſes des Rois de France, Latines & Françoiſes, & la Paraphraſe en Vers Latins, &c. par Michel GRENET, de Chartres : *Paris*, 1609, *in*-8.

27066. ☞ La Deviſe du Roi (Louis XIV.) avec un Recueil de cinq cens Deviſes faites pour Sa Majeſté & toute la Maiſon Royale; par Claude-François MENESTRIER, Jéſuite : *Paris*, Michallet, 1679, *in*-4.]

27067. ☞ Mſ. Recueil de Deviſes, peintes en miniature ſur vélin, à la louange de Louis XIV. avec des Explications hiſtoriques, tant en Proſe qu'en Vers : *in-fol.*]

C'eſt le num. 3112 du Catalogue de M. de Gaignat.]

ARTICLE II.

Traités du Gouvernement de l'Etat.

☞ On a cru qu'il pouvoit être utile d'indiquer ici les principaux Traités du Gouvernement des Etats en général.]

§. PREMIER.

Traités du Droit public, du Gouvernement en général, & des devoirs des Souverains & des Sujets.

☞ LES Chapitres III. & IV. du Livre I. du *Droit de la Guerre & de la Paix* de GROTIUS, traitent de la

Souveraineté, & de la Guerre des Sujets contre les Puiſſances.

Le Livre VII. & les cinq premiers Chapitres du Livre VIII. du *Droit de la Nature & des Gens* de PUFENDORF, traitent des diverſes ſortes de Gouvernement, de la Souveraineté, des droits & des engagemens des Souverains, de leur pouvoir, &c.

Les meilleures Editions de ces deux Ouvrages, ſont les Traductions Françoiſes de BARBEYRAC, accompagnées de quantité de Notes qu'il y a ajoutées, & ſes dernières Editions ſont préférables: *Amſterdam*, 1729 (pour Grotius), *in*-4. 2 vol. *Amſterdam*, 1734 (pour Pufendorf), *in*-4. 2 vol.

On peut encore conſulter, = JONAS, Aurelianenſis Epiſcopi, Opuſculum de Inſtitutione regia. Ce Traité ſe trouve au Spicilège de d'Achery, *tom. I. pag.* 324: *in-fol.* = SMARAGDI, Abbatis, &c. Via regia: il eſt imprimé au même Tome, *pag.* 238, = la Fortune de la Cour, qui ſe trouve à la fin des Mémoires de la Reine Marguerite, Edition de 1715, (ci-devant, N.° 25129.) contient les préceptes utiles aux Princes & Gens de la Cour, pour s'y bien comporter, = l'Inſtruction du Chancelier de CHIVERNI à ſon fils, qui eſt au tom. II. de ſes Mémoires, (ci-devant, N.° 19749), = le Curial & le Quadrilogue invectif, de CHARTIER, (ci-devant, N.° 17163), = le Don Royal, aux Opuſcules d'Hotman, = la Préface de M. DE BOULAINVILLIERS, à la tête de ſon Etat de la France, = Pour-parler du Prince, qui ſe trouve *pag.* 871 des Recherches de PASQUIER, = les cinq premiers Chapitres des Ouvertures des Parlemens, de Louis D'ORLEANS, = le Chapitre I. du Supplément de GODEFROY, aux Mémoires de Philippe de Commines, = aux Mémoires de Tavannes, pluſieurs maximes, dont le détail ſe trouve à la Table II. & au même Livre premier, = Avis pour régner en piété, juſtice, &c. quatre Pièces au *Mercure François*, la première, *tom. VI. part. I. pag.* 342: la ſeconde, *tom. VII. pag.* 213: la troiſième, *tom. XI. pag.* 219: la quatrième, *tom. XIII. pag.* 209, = aux Mémoires de Condé, *tom. II. pag.* 230, = Exhortation chrétienne au Roi Charles IX. = deux Diſcours ſur le gouvernement de l'Etat, & ſur la façon d'inſtruire un Roi, qui ſe trouvent dans les Lettres de Nicolas PASQUIER, 1623: *in*-8. *pag.* 165 & 468, = les Mémoires DE BOULAINVILLIERS, préſentés au Duc d'Orléans, Régent, relativement aux Finances, = pluſieurs Harangues, Remontrances, &c. qui ſe trouvent dans le Recueil des Etats, (par Quinet): 1651, *in*-4. = BOCLERUS, de Auſpicio regio, = Diverſes Harangues, Diſcours, &c. qui ſe trouvent dans les Commentaires de la Religion & République de LA PLACE, = la Harangue de GRIMAUDET, aux Etats d'Anjou, &c. qui ſe trouve dans l'*Hiſtoire de l'Etat de la France*, &c. par la Planche, *pag.* 653.]

27068. ☞ La Science du Gouvernement, Ouvrage de Morale, de Droit & de Politique, qui contient les Principes du commandement & de l'obéiſſance, &c. par M. (Gaſpard) DE REAL, Grand-Sénéchal de Forcalquier: *Aix-la-Chapelle* & *Paris*, 1760-1765, *in*-4. 8 vol.

« On y réduit (ajoute-t-on dans le titre) toutes les » matières du Gouvernement en un corps unique, entier » dans chacune de ſes parties; & l'on y explique les » droits & les devoirs des Souverains, ceux des Sujets, » ceux de tous les Hommes, en quelque ſituation qu'ils » ſe trouvent ». L'Auteur, qui a travaillé à cet Ouvrage pendant 40 ans, eſt mort à Paris en 1752.

Les Tomes I. & II. contiennent l'Introduction, où il eſt traité, entr'autres choſes, de la forme du Gouvernement des Peuples, anciens & modernes. Ce qui regarde en particulier la *France*, eſt au commencement du tom. II. Ces deux Tomes, imprimés à Paris (dans le Temple,) ont paru d'abord ſous le titre d'*Aix-la-Chapelle*, ſans année & ſans nom d'Imprimeur.

Le Tome III. *Paris*, 1761, dédié au Roi Staniſlas, renferme le Droit naturel.

Le Tome IV. *Paris*, 1765, dédié à Monſeigneur le Dauphin, contient le Droit public. On trouve dans ce Volume beaucoup de choſes ſur la *France*, ainſi que dans les ſuivans. Nous en avons indiqué les Morceaux les plus conſidérables, dans ceux de nos Articles qui y avoient rapport.

Le Tome V. *Paris*, 1764, dédié au Roi, renferme le Droit des Gens.

Le Tome VI. (qui a paru d'abord ſous le nom d'*Aix-la-Chapelle*, ſans année, &c. après les tom. I. & II.) contient le Traité de Politique, par rapport au-dedans & au-dehors de l'Etat, & aux moyens de concilier les intérêts reſpectifs des Puiſſances, qui partagent la domination de l'Europe. Ce qui regarde les *Intérêts* (*préſens*) *de la France*, ſe trouve *pag.* 500-518.

Le Tome VII. renferme le Droit Eccléſiaſtique. Dans 8 ou 9 Exemplaires non corrigés, il eſt appellé IV. *Paris*, 1763, & il a une Epître dédicatoire adreſſée à M. l'Evêque d'Orléans. Cependant il n'a été diſtribué que ſous le titre d'*Amſterdam*, 1764, avec une Dédicace à M. Joly de Fleury, Avocat-Général; le Miniſtère public y ayant fait faire des corrections en pluſieurs endroits. On peut voir ce qui y étoit d'abord, dans la Requête préſentée au Parlement, par Meſſire Balthaſar de Burle de Réal, neveu de l'Auteur, & imprimée avec les *Réponſes des Libraires aſſociés*: (1767, Simon, *in*-4.) Il s'y agit des Conteſtations ſur leſquelles la ſageſſe du Roi a impoſé ſilence.

Le Tome VIII. *Amſterdam*, (*Paris*), 1764, dédié à Madame Adélaïde de France, contient l'Examen des principaux Ouvrages compoſés ſur des Matières de Gouvernement, par ordre alphabétique. Les Auteurs François, ſe trouvent *pag.* 49-416.]

27069. ☞ Politique tirée des propres paroles de l'Ecriture ſainte, à Monſeigneur le Dauphin, Ouvrage poſthume de Jacques Bénigne BOSSUET, Evêque de Meaux, &c. *Paris*, Cot, 1709, *in*-4. *Paris*, & *Liége*, *in*-12. 2 vol.

L'Auteur eſt mort en 1704. La plus grande partie de ſon Ouvrage regarde les devoirs des Rois & ceux des Sujets.

Voyez les Obſervations que M. de Réal a faites ſur ce Livre, dans la *Science du Gouvernement*, *tom. VIII. pag.* 344.]

27070. ☞ De l'Eſprit des Loix, ou du rapport que les Loix doivent avoir avec la conſtitution de chaque Gouvernement, les mœurs, le climat, la Religion, le commerce, &c. à quoi l'Auteur a ajouté des Recherches nouvelles ſur les Loix Romaines, touchant les Succeſſions, ſur les Loix Françoiſes & ſur les Loix Féodales; par M. le Préſident DE MONTESQUIEU): *Genève*, 1756, *in*-4. 2 vol.

La première Edition étoit de 1749. On trouve à la fin de la ſeconde une Lettre du Père JOSEPH, Jéſuite, au Nonce Gualterio, ſur la mort du Préſident de Monteſquieu (en 1755), & Propoſitions extraites de l'Eſprit des Loix.

Il y en a une Edition: *Londres*, 1757, *in*-12. 4 vol. & une dans les *Œuvres* du Préſident de Monteſquieu, 1758, *in*-4. 3 vol. & *Amſterdam*, 1764, *in*-12. 8 vol. Dans cette dernière Edition, l'Eſprit des Loix eſt accompagné de Notes ou de Remarques d'un Anonyme. L'Auteur s'appelloit Charles Secondat, Baron de la Brède & de Monteſquieu. Il étoit ancien Préſident à Mortier au Parlement de Bordeaux, & de l'Académie Françoiſe.

Voyez ſur ſon Ouvrage, *Lettres* de Clément, *tom. I.*

pag. 137. = *Obſerv. ſur la Littér. mod. tom. II. pag.* 73. = *Mémoires de Trévoux, Avril,* 1749, *Février,* 1750. = *Mercure, Juillet,* 1751 : *Décembre,* 1755. = Le *Financier-Citoyen, tom. I. pag.* 366. = *Siècle de Louis XIV.*]

27071. ☞ Critique ; par l'Auteur des Nouvelles Eccléſiaſtiques, (ſur les principes concernant la Religion).

Année 1749, *pag.* 161 & 165.]

27072. ☞ L'Eſprit de l'Eſprit des Loix : 1749, *in*-8 & *in*-4.

Cet Ouvrage eſt attribué à M. LE GRAS DE VILLARD.]

27073. ☞ Remerciement ſincère à un homme charitable, contre les Gazettes Eccléſiaſtiques, (attribué à M. DE VOLTAIRE) : *Amſterdam,* (*Paris*), 1750, *in*-12.

L'Auteur des *Nouvelles Eccléſiaſtiques* fit ſur cet Ecrit quelques Obſervations : *Année* 1750, *pag.* 28.]

27074. ☞ Extrait de l'Eſprit des Loix, Chapitre par Chapitre ; par M. DE FORBONNAIS : 1750, *in*-12.]

27075. ☞ Réfutation du Livre de l'Eſprit des Loix, en ce qui regarde le Commerce & les Finances ; par M. DUPIN : 1749, *in*-12. 3 vol.]

27076. ☞ Défenſe de l'Eſprit des Loix ; (par M. DE MONTESQUIEU), à laquelle on a joint quelques éclairciſſemens : *Genève*, 1750, *in*-12.

Elle ſe trouve auſſi dans le *Recueil des Œuvres* de M. de Monteſquieu. Cette Défenſe eſt principalement contre l'Auteur des *Nouvelles Eccléſiaſtiques*, qui s'étoit élevé avec force contre pluſieurs principes du Livre de l'*Eſprit des Loix*. Cet Auteur y répondit : *Année* 1750, *pag.* 165 & 169.]

27077. ☞ Suite de la Défenſe de l'Eſprit des Loix ; par M. DE LA BEAUMELLE : 1752, *in*-12.

Voyez les *Nouv. Eccléſiaſtiq.* 1752, *pag.* 89.]

27078. ☞ Obſervations ſur l'Eſprit des Loix, ou l'Art de lire ce Livre, de l'entendre & d'en juger ; par L. D. L. P. (l'Abbé DE LA PORTE) : ſeconde Edition : *Amſterdam*, 1751, 2 parties.

Voyez les *Lettres* de Clément, *tom. II. pag.* 4.]

27079. ☞ Réponſe aux Obſervations ſur l'Eſprit des Loix ; par M. RISTEAU, Directeur de la Compagnie des Indes, de la Société Royale de Londres : *Londres*, 1751, *in*-12.]

27080. ☞ Apologie de l'Eſprit des Loix, ou Réponſe aux Obſervations précédentes ; par M. de R... (Boulanger DE RIVERY d'Amiens) : 1751, *in*-12.]

27081. ☞ Analyſe de l'Eſprit des Loix ; par M. D'ALEMBERT, de l'Académie Françoiſe, &c. pour ſervir de Suite à l'Eloge de M. de Monteſquieu ; par le même.

Cette Analyſe ſe trouve à la ſuite de l'Eloge, au tom. I. des *Œuvres* de M. de Monteſquieu : 1758, *in*-4. & 1764, *in*-12.]

27082. ☞ Examen critique de l'Eſprit des Loix ; avec l'Examen des Critiques faites dudit Ouvrage : 1751, *in*-12.]

☞ Au tom. III. des *Opuſcules* de M. Fréron : imprimées, *Amſterdam*, (*Paris*), 1753, *in*-12. on trouve un Extrait, Chapitre par Chapitre, du Livre de l'*Eſprit des Loix*, des Obſervations ſur quelques endroits particuliers de ce Livre : une idée de toutes les Critiques qui en ont été faites, avec des Remarques de l'Editeur, & cinq Lettres ſur le même Ouvrage, par le Sieur Anglivier DE LA BEAUMELLE.]

27083. ☞ L'Eſprit des Loix quinteſſencié par une ſuite de Lettres analytiques ; (par l'Abbé DE BONAIRE) : 1751, ſans nom de lieu ni d'Imprimeur, *in*-12. 2 vol.]

27084. ☞ L'Eſprit des Maximes politiques, pour ſervir de Suite à l'Eſprit des Loix du Préſident de Monteſquieu ; par M. PECQUET : *Paris*, 1757, *in*-12. 2 vol.]

27085. ☞ Le Génie de Monteſquieu ; (par M. Alexandre DE LAYRE) : *Amſterdam*, 1758, 1762, *in*-12.]

27086. ☞ Obſervations ſur le Livre de l'Eſprit des Loix ; par M. CREVIER : *Paris*, Delaint, 1764, *in*-12.]

27087. ☞ Du Gouvernement Civil, où l'on traite de l'origine, des fondemens, de la nature, du pouvoir & des fins des Sociétés politiques ; traduit de l'Anglois (de M. (Jean LOCKE) : *Amſterdam*, 1691 : *Genève*, 1724, *in*-12.]

27088. ☞ Le Corps politique, ou les Elémens de la Loi morale & écrite ; avec des Réflexions ſur la Loi de nature, ſur les ſermens, les pactes & diverſes ſortes de Gouvernemens, leurs changemens, leurs révolutions ; par Thomas HOBBES, Anglois, traduit de l'Anglois en François, par un de ſes amis, (Samuel Sorbière) : 1652.

Cet Ouvrage, qu'il faut lire avec précaution, traite de la ſoumiſſion aux Souverains, ſi elle eſt de droit naturel ; des différentes ſortes de Gouvernemens, & des devoirs réciproques des Souverains & de leurs Sujets.

Voyez la *Science du Gouv.* de M. de Réal, *t. VIII. pag.* 632.]

27089. ☞ De l'Inſtitution du Prince ; par Guill. BUDÉ, avec des Notes de Jean de Luxembourg, Abbé d'Yvry, de la Rivou (près de Troyes), & de Salmoiſy : *La Rivou*, 1547, *in-fol.*

Voyez la Science du Gouv. tom. VIII. pag. 69.]

27090. ☞ Les Diſcours de l'état de paix & de guerre ; de M. Nicolas MACHIAVELLI, Secrétaire & Citoyen de Florence, ſur la première Décade de Tite-Live, traduits de l'Italien en François ; plus un Livre du même Auteur, intitulé : *Le Prince :* dernière Edition, *Paris*, 1606, *in*-12.

Quoiqu'il ſemble d'abord que l'Auteur n'ait eu intention que de diſcuter & d'éclaircir l'Etat politique du Gouvernement des anciens Romains, il y a cependant inſéré tant de réflexions & de maximes ſur celui des peuples de ſon temps, & en particulier des François, qu'il a rendu ſon Livre l'un des plus curieux & des plus utiles

utiles qu'il y ait pour ceux qui ſont chargés du Miniſtère public. Il faut néanmoins le lire avec précaution, & ne pas donner à certaines conſéquences toute l'étendue qu'elles pourroient avoir.

Voyez ſur Machiavel, la *Science du Gouvernement, tom. VIII. pag.* 685.]

27091. ☞ Le Prince de Nicolas MACHIAVEL, Secrétaire & citoyen de Florence; traduit de l'Italien en François, par Guill. Capel: *Paris*, 1553, *in*-4.

La bonne Edition eſt celle d'Amelot de la Houſſaye, qui en traduiſant ce Livre, y a joint des Notes: *Amſterdam*, 1686, *in*-12.

Machiavel examine dans cet Ouvrage les moyens dont un Prince doit & peut ſe ſervir pour conquérir & conſerver ſes Etats, ſoit qu'il y ſoit appellé par droit de ſucceſſion & de naiſſance, ſoit qu'il y parvienne par ſes vertus, ou par hazard. Il entre enſuite dans le détail des qualités requiſes dans un Prince; & c'eſt ſur-tout dans cette partie qu'il développe des principes qui, dans le temps que ſon Livre parut, lui firent beaucoup d'ennemis, & qui l'ont toujours fait regarder, avec raiſon, comme un Politique très-dangereux. Les plus ſages de ſes Panégyriſtes ſe ſont contentés de l'excuſer, ſans prétendre juſtifier les déteſtables conſéquences qui ſe tirent naturellement de ſon Ecrit. L'Auteur eſt mort en 1530, dans la pauvreté & l'irréligion.

Voyez la Préface de l'*Anti-Machiavel*, ci-après.]

27092. ☞ Davidis HUMII Apologia Baſilica, ſeu Machiavelli ingenium examinatum in Libro quem Princeps inſcripſit: *Pariſiis*, Blageart, 1626, *in*-4.

David Home étoit un Ecoſſois, demeurant en France.

Voyez le *Dictionnaire* de Proſper Marchand.]

27093. ☞ De Nicolao Machiavello, ejuſque vita & ſcriptis Libri III. auctore Friderico CHRISTIO: *Hallæ*, 1731, *in*-4.

Cet Ouvrage eſt fort curieux.]

27094. ☞ L'Anti-Machiavel, ou Examen du Prince, de Machiavel, avec des Notes hiſtoriques & politiques: *Londres*, Meyer, (*la Haye*, Van Duren,) 1741, *in*-8.

Ce Livre eſt imprimé à deux colonnes; ſçavoir, le texte de Machiavel de la traduction d'Amelot de la Houſſaye d'un côté, & les réflexions ſur ce texte de l'autre. Elles ſont attribuées à CHARLES-FRÉDÉRIC, Roi de Pruſſe, & ont été données au public par Voltaire, qui a pu y mettre quelques phraſes ou penſées. Les Notes qui accompagnent cet Ouvrage & la Préface, ſont d'AMELOT DE LA HOUSSAYE. Les Réflexions tendent à détruire une partie des principes faux & dangereux de Machiavel. Amelot, dans ſa Préface, ſans adopter ſes principes, a cherché à l'excuſer.

On peut voir ſur cet Anti-Machiavel, le *Dictionnaire* de Proſper Marchand, *tom. I. pag.* 43, où il en eſt amplement parlé.]

Anti-Machiavel, ou Eſſai de critique ſur le Prince de Machiavel, publié par M. de Voltaire: *La Haye*, 1740, *in*-8.

Cette Edition a été publiée après la précédente.

Le même: *Marſeille*, 1741, *in*-8.

Ces deux dernières Editions, & celle qui porte le nom de *Londres*, ſont un ſeul & même Ouvrage, avec peu de différence.

Il y a une Edition des *Œuvres* de Machiavel, à laquelle on a joint cette Critique: *La Haye*, 1743, *in*-12. 6 vol.]

27095. ☞ Fidèle Copie d'une Lettre écrite par Nicolas MACHIAVEL, pour ſa juſtification & celle de ſa Religion, traduite ſur une Copie authentique: *Londres*, 1691, *in*-4.

Dans cette Lettre, il parle avec horreur des tyrans & des uſurpateurs, & il dit que ſi on lit, avec impartialité, ſon Livre, intitulé *Le Prince*, on s'appercevra aiſément que ſon intention n'a jamais été de recommander le Gouvernement de ceux qu'il y dépeint; & qu'au contraire, cet Ouvrage eſt une Satyre contre de tels monſtres.]

27096. ☞ Diſcours d'Etat ſur les moyens de bien gouverner & maintenir en bonne paix un Royaume ou autre Principauté, contre N. Machiavel; par Innocent GENTILLET, (Préſident au Parlement de Grenoble, retiré à Genève): *Lauſanne*, Chiquolle, 1585, *in*-8.

Il en avoit paru une première Edition, ſans nom d'Auteur, &c. 1576, *in*-8. Il y a eu pluſieurs autres Editions, ſoit de l'original de ce Livre, ſoit des traductions qui en ont été faites, en Latin & en Allemand. Les Editions Latines de *Strasbourg*, 1630, *in*-12. & de *Leyde*, 1647, *in*-12. portent le titre d'*Anti-Machiavellus*, *&c.*

Voyez le *Dictionnaire* de Proſper Marchand, au mot *Anti.*]

27097. ☞ Diſcours ſur le Gouvernement des Monarchies & Principautés Souveraines; par Meſſire Jacques RIBIER, Conſeiller d'Etat: *Paris*, Cramoiſy, 1630, *in*-4.]

27098. ☞ Mſ. Les Fondemens de l'Etat, & les moyens de régner, traduits d'Italien en François.

C'eſt un Manuſcrit ancien, & un très-beau Diſcours. Il eſt conſervé dans la Bibliothèque de M. Fèvret de Fontette, Conſeiller au Parlement de Dijon.]

27099. ☞ D. Hieronymi OSORII, Luſitani, Epiſcopi Silvenſis, de Regis inſtitutione & diſciplinâ, Libri VIII. ad ſereniſſ. Portugalliæ Regem Sebaſtianum I. *Coloniæ Agrippinæ*, 1572, *in*-12. *Pariſiis*, 1583, *in-fol.*

Cet Ouvrage eſt en forme de Conférence. Quatre interlocuteurs propoſent ce qu'ils croient le plus propre à former un Prince, qui puiſſe rendre ſes peuples heureux. Oſorius qui y fait le principal perſonnage, approuve ou blâme ce que les autres ont avancé. Il examine les biens ou les maux qui ſuivent ordinairement la bonne ou la mauvaiſe éducation des Princes, la manière de gouverner un Royaume avec prudence, valeur & gloire, la cauſe de la décadence des Empires, & les moyens d'y remédier. Il traite ſon ſujet avec grace & avec éloquence, & s'y montre par-tout auſſi bon Philoſophe que Théologien & Critique habile. Il naquit à Lisbonne en 1506, fut Evêque d'abord de Silves, enſuite de Faro, & eſt mort en 1580. On l'appelloit le Cicéron Portugais. Il a fait pluſieurs Ouvrages qui ont été réunis dans une Edition en 4 vol. que ſon neveu Jérôme Oſorio, Archidiacre de Lagos & Chanoine d'Evora a fait faire à Rome, en 1692. Il y a une Edition de ſon Livre, *De Regis inſtitutione*, faite à Paris en 1583, par les ſoins de Pierre Briſſon, frère du fameux Préſident Briſſon, tué par les Ligueurs.]

27100. ☞ Recueil de Maximes véritables pour l'inſtitution du Roi, &c. (par Claude JOLY).

Voyez ci-deſſus, ſous le Règne de Louis XIV. aux Pièces de l'année 1652, N.° 23417.]

27101. ☞ Joannis MARIANÆ de Rege & Regis inſtitutione Libri tres: *Toleti*, Rodericus, 1599, *in*-4. *Moguntiæ*, 1605, *in*-8. (*Francofurti*), typis Wechelianis, 1611, *in*-8.

Les différentes Leçons des deux premières Editions, (la troiſième étant abſolument ſemblable à la ſeconde), ſe trouvent au commencement du *Supplément*, ou tom. VI. des *Mémoires de Condé*. Celle de 1605 fut changée par les Jéſuites, qui cependant ont voulu perſuader que c'étoient leurs ennemis qui avoient fait réimprimer ce Livre en Allemagne, quoiqu'il l'eût été chez Baltazard Lippius, intime ami de ces Pères. La plus remarquable de ces différences, eſt un retranchement à l'Eloge de Jacques Clément, Aſſaſſin de Henri III. qui eſt appellé, dans l'Edition de Tolède: *Æternum Gallie decus, ut pleriſque viſum eſt.* Si les ennemis des Jéſuites euſſent fait faire l'Edition de Mayence, ils n'auroient pas retranché cette phraſe, qui n'y eſt point. On trouve des Extraits de ce Livre d'après la même Edition de Mayence, *pag.* 452-457 des *Aſſertions*, *in*-4. publiées par le Parlement de Paris, en 1762.

Voyez le *Diction.* de Bayle, *Art.* Mariana, *Rem. G.* = *Journal de Henri IV. tom. II. pag.* 103, 173. = *Antecoton, p.* 10. = *Maximes du vieux de la Montagne, pag.* 89. = *Rec. de Lettr. Philoſoph. & hiſtor. pag.* 70. = *Hiſtoire* de Thou, *tom. XV. pag.* 111. = *Ducatiana, pag.* 341. = *Mem. de l'Etoile, tom. II. pag.* 325. = *Recherches de la France*, par Paſquier, *pag.* 319. = *Merc. Franç. tom. I. pag.* 461. = *Science du Gouv. tom. VIII. pag.* 422.]

27102. ☞ L'Anti-Mariana: ou Réfutation des Propoſitions de Mariana, pour montrer que la vie des Princes Souverains doit être inviolable aux Sujets & à la République; par Michel ROUSSEL; avec les Délibérations de la Sorbonne, & l'Arrêt du Parlement: *Rouen*, Petit, 1610, *in*-8. de 180 pages.

Voyez ſur cet Ouvrage, le *Dictionnaire* de Proſper Marchand, *tom. I. pag.* 45.]

27103. ☞ Défenſe des Puiſſances de la Terre, contre Mariana; par Antoine le Clerc, Sieur DE LA FOREST: *Paris*, Lombard, 1610, *in*-8.

Ce ſçavant Auxerrois eſt mort avec la plus grande piété, en 1628. On peut voir ce qui en eſt dit dans les *Mémoires* de M. l'Abbé Lebeuf, ſur Auxerre, *tom. II. pag.* 508: *Paris*, 1743, *in*-4.]

27104. ☞ Jodocus CLICHTOVEUS de Regis Officio: *Pariſiis*, Henricus Stephanus (ſenior), 1519, *in*-4.]

27105. ☞ De l'autorité des Rois; par François de Cauvigny DE COLOMBY: *Paris*, 1623, 1627, *in*-4.

Cet Auteur, qui étoit de l'Académie Françoiſe, eſt mort en 1649.]

27106. ☞ Le Monarque, ou les Devoirs du Souverain; par J. Fr. SENAULT, Prêtre de l'Oratoire: *Paris*, le Petit, 1661, *in*-4.]

27107. ☞ Maximes, avec des exemples, pour l'inſtruction du Roi; (par l'Abbé J. B. DE BELLEGARDE:) *Paris*, 1718, *in*-12.]

27108. ☞ Inſtitution d'un Prince, ou Traité des qualités, des vertus & des devoirs d'un Souverain, ſoit par rapport au gouvernement temporel de ſes Etats, ou comme chef d'une ſociété Chrétienne, qui eſt néceſſairement liée avec la Religion; nouvelle Edition, enrichie de la Vie de l'Auteur (Jacques-Joſeph DU GUET): *Londres*, (*Paris*), 1740, *in*-12. 4 vol. *Utrecht*, 1743, 3 vol. *in*-12. & un *in*-4.

La première Edition de cet excellent Ouvrage fut faite en Hollande: *in*-4. la Vie de l'Auteur ne s'y trouve pas. Elle eſt de M. l'Abbé GOUJET, (augmentée par un de ſes amis, dans l'Edition d'Utrecht). On a dans cette Vie un Catalogue raiſonné des autres Ouvrages de l'Abbé du Guet. Il compoſa celui-ci pour le Prince de Piémont, fils de Victor-Amédée, Duc de Savoye, depuis Roi de Sardaigne. Il eſt diviſé en pluſieurs Parties: la première traite des qualités & des vertus d'un Prince, par rapport au gouvernement temporel. La ſeconde a le même objet, & il y eſt parlé de l'adminiſtration de la juſtice, de l'uſure, de la guerre, &c. Il s'agit dans la troiſième Partie, des qualités perſonnelles & des vertus d'un Prince Chrétien, conſidéré comme chef d'une ſociété fidelle & Chrétienne. Ce qu'il doit faire par rapport à l'élection des Evêques, à la nomination des Bénéfices, &c. eſt très-bien traité ici, de même que ce qui concerne la pénitence & les vertus Chrétiennes. La quatrième Partie expoſe les qualités que doit avoir le Prince par rapport au Peuple, à la Religion, &c. Tout cela eſt préſenté avec une ſolidité & une force ſupérieures.]

27109. ☞ Maximes ſur le devoir des Rois, & le bon uſage de leur autorité, tirées de différens Auteurs; par M. B. *en France*, 1754, *in*-12.]

27110. ☞ Bartholomæi DE LAS CASAS, de Jure Principum erga ſubditos, Editio altera, multò correctiùs recuſa, curante Jacobo Kyllingero. Acceſſit Tractatus Guillelmi DE MONSERRAT, de ſucceſſione Regum, præſertim Galliæ: *Tubingæ*, Wild, 1625, *in*-4.

Le premier Traité, qui eſt fort rare, ſur-tout de la première Edition: (*Francofurti*, 1571, *in*-4.) pourroit bien avoir été fait, lorſque Charles-Quint obligea François I. à lui céder pluſieurs Provinces de France: il n'a que 47 pages. On y examine la queſtion: « Utrum » Reges vel Principes, jure aliquo vel titulo, & ſalvâ » conſcientiâ, cives ac ſubditos à Regiâ coronâ alienare » & alterius Domini particularis Ditioni ſubjicere poſ» ſint ».

Las Caſas étoit un des plus habiles Eſpagnols du temps de Charles-Quint, & il eſt très-connu par ſon zèle, & les Ouvrages qu'il fit pour procurer la liberté aux Sauvages de l'Amérique. Il eſt mort à Madrid, en 1566, âgé de 92 ans. Au reſte, on peut voir ſur les Traités que nous venons d'indiquer, la *Bibliographie* de Debure, Volume de la *Juriſprudence*, *pag.* 220, & ſon *Catalogue* de M. Gaignat, *tom. I. pag.* 238.]

27111. Les ſix Livres de la République de Jean BODIN, Angevin: *Paris*, 1576, *in-fol. Lauſanne*, 1577, *in*-8. *Paris*, 1578, *in-fol.* & 1581, *in*-8. *Lyon*, 1593, *in*-8. (*Genève*), Cartier, 1608, [& Gamonet, 1629], *in*-8.

Iidem, ab auctore Latinè redditi, multòque quàm anteà locupletiores: *Pariſiis*, Dupuis, 1586, *in-fol. Genevæ* & *Francofurti*, 1588, *in*-8. *Argentorati*, 1598, *in*-8. *Francofurti*, 1598, Editio quinta: *Francofurti*, 1622, *in*-8. *Coloniæ*, 1645, *in*-12.

Digitized by Google

L'Iſteſſa Opera, tradotta da Lorenzo Conti: *in Geneva*, 1588; *in Torino*, 1590, *in-fol.*

27112. ☞ Abrégé de la République de Bodin : *Londres*, (*Paris*), 1755, *in*-12. 2 vol.

M. l'Escalopier a auſſi publié le Livre I. 1756, *in*-12.

L'Ouvrage de Bodin eſt fort étendu. Quoiqu'il paroiſſe d'abord que l'Auteur n'a eu aucune règle fixe & déterminée de politique, on ne laiſſe pas d'y trouver d'excellentes maximes, & beaucoup de citations curieuſes. Il paſſe en revue tous les Gouvernemens, & depuis le Particulier juſqu'au Souverain, les Magiſtrats, les Corps & Communautés; les droits & les devoirs reſpectifs de chacun; l'origine & la décadence des différens Etats & Républiques; & il finit par un Traité de la Juſtice. Bodin avoit l'eſprit crédule. Il eſt mort de la peſte à Laon, en 1596, âgé de 67 ans.

Voyez la *Science du Gouv. tom. VIII. pag.* 97 & *ſuiv.* = Le *Dictionnaire* de Bayle, *Remarq.* D. = Le Père Niceron, *tom. XVII. pag.* 257. = La *Bibliothèq.* de Clément, *tom. IV. pag.* 405. = Lenglet, *Méth. hiſtor. in*-4. *tom. III. pag.* 51. = *Journ. des Sçav.* 1756, *Décembre.*]

27113. Remontrance au Roi Henri III. ſur les pernicieux Diſcours de la République de J. B. par le Sieur (Michel) de la Serre, (Provençal): *Paris*, Morel, 1579, *in*-8.

☞ *Voyez* la *Bibliothèque* de du Verdier, *pag.* 888. = Le Père Niceron, *tom. IV. pag.* 324, & *tom. X. pag.* 151.]

27114. ☞ Apologie, ou Réponſe pour la République de Jean Bodin; par René Herpin: (*Genève*), Cartier, 1608: *in*-8.

Le nom de l'Auteur eſt ſuppoſé, ſelon la Croix du Maine, & c'eſt Bodin lui-même. Cette Apologie avoit déja paru, & elle ſe trouve dans les Editions de la République, 1577 & 1578. Elle fut faite principalement contre l'Ecrit de la Serre, qui avoit apparemment été imprimé avant 1579, ou qui avoit couru Manuſcrit. On trouve, *pag.* 44 de l'Edition de 1608 « un Diſcours » de Jean Bodin, touchant l'enchériſſement de toutes » choſes, & le moyen d'y remédier, contre les Para» doxes du Sieur de Maleſtroit ».]

27115. ☞ Avertiſſement à Jean Bodin, ſur le quatrième Livre de ſa République; par Augier Ferrier, Médecin: *Paris*, Cavellat, 1580, *in*-8.]

27116. La Défenſe de la Monarchie Françoiſe, & autres Monarchies, contre les Maximes d'Etienne Junius Brutus, Louis Mayerne Turquet & leurs Adhérans; par J. Barricave, Docteur en Théologie, Chanoine & Official de Toloſe: *Toloſe*, 1614, *in*-4.

☞ L'Auteur prouve que le Gouvernement Monarchique eſt le meilleur de tous; que les Rois n'ont aucun ſupérieur; qu'ils ne ſont ſoumis à aucune Puiſſance pour leur temporel, & qu'ils ne doivent rendre compte de leurs actions qu'à Dieu ſeul. Le zèle de l'Auteur eſt très-louable, & ſes maximes excellentes : on pourroit ſeulement lui en reprocher quelques-unes qui approchent du paradoxe.]

☞ Puisque le P. le Long a rapporté cet Ouvrage de Barricave, il devoit auſſi indiquer ceux qui ont été faits ſur la matière dont il eſt queſtion; d'autant plus qu'ils ont été compoſés dans le temps & à l'occaſion des troubles qui ſe ſont élevés en France au ſujet de la Religion. Voici les principaux : ils roulent ſur des Maximes auſſi fauſſes que déteſtables, & la lecture en eſt pernicieuſe. Mais il eſt du devoir d'un Bibliographe de les annoncer, & de les faire connoître tels qu'ils ſont.]

27117. ☞ Sentences redoutables & Arrêts rigoureux du Jugement de Dieu, à l'encontre de l'impiété des Tyrans.

Cette Pièce eſt imprimée au tom. V. des *Mémoires de Condé*, *pag.* 56.]

☞ On trouve différentes Pièces ſur cette matière dans les *Mémoires de Charles IX. tom. II. pag.* 239, 246, 522, 554, & *tom. III. pag.* 61, 203 & 318. = Dans les *Mémoires de la Ligue*, *tom. IV. pag.* 108, 128, & *tom. VI. pag.* 33.]

27118. ☞ Des Droits des Magiſtrats ſur leurs Sujets : Traité très-néceſſaire en ce temps, tant pour les Magiſtrats que pour les Sujets, publié par ceux de Magdebourg l'an 1550, & maintenant revu & augmenté de pluſieurs raiſons & exemples.

Ce pernicieux Ecrit ſe trouve au tom. II. des *Mémoires de l'Etat de la France ſous Charles IX. Middelbourg*, 1578. L'Auteur prétend que tout Roi eſt électif & vaſſal de ſon Royaume : qu'en conſéquence les Magiſtrats inférieurs ont droit de s'oppoſer à ſes violences, & de lui réſiſter : que les Etats-Généraux, comme ſupérieurs au Roi, peuvent le dépoſer & même le punir, ſans pour cela être rebelles, puiſqu'ils s'acquittent d'un devoir qu'ils doivent à Dieu & à leur patrie. Il eſt vrai qu'il refuſe aux particuliers le droit de réſiſter & d'attenter à la perſonne des Rois; mais ſes principes n'en ſont pas moins faux ni moins dangereux. Ses diſtinctions obſcures, & ſes exemples, ne rendent pas ſa cauſe meilleure. Où a-t-il appris qu'il étoit permis de recourir aux armes pour défendre ſa Religion ? Les premiers Chrétiens le firent-ils, quoique par leur nombre ils fuſſent bien en état de ſe faire rendre juſtice ?

Le même, imprimé ſéparément: 1579, *in*-12.]

☞ De jure Magiſtratuum in Subditos, & officio Subditorum erga Magiſtratus, Tractatus brevis & perſpicuus his turbulentis temporibus utrique Ordini apprimè neceſſarius: è Gallico in Latinum converſus: *Ingolſtadii*, 1578, *in*-12. & 1580 apud Joannem Mareſcallum Lugdunenſem: *in*-12. de 136 pages.]

27119. ☞ De jure Magiſtratuum in Subditos & officio Subditorum erga Magiſtratus; contra Libellum cujuſdam Calviniani ſub eadem inſcriptione ſed reticito nomine Autoris & loci typographiæ, ſuperiori anno editum, &c. Huic acceſſit Tractatiuncula Quæſtionis utrum Delegati Magiſtratus ob non adminiſtratam juſtitiam, &c. publicè debeant emendari, &c. auctore Joanne-Baptiſta Ficklero J. U. D. *Ingolſtadii*, Sectorii, 1578, *in*-12. de 75 feuillets.

C'eſt la Critique du numéro précédent.]

27120. ☞ Joannis Beccariæ, Refutatio cujuſdam Libelli, cui titulus : De jure Magiſtratuum in Subditos, &c. 1590; *in*-8.

Voyez Lenglet, *Méth. hiſt. in*-4. *tom. III. pag.* 53.

= *Commentar. de Statu Rel. & Reip. tom. IV. fol.* 118 *verſo.*]

27121. ☞ Apophthegmes & Diſcours notables recueillis de divers Auteurs contre la tyrannie & les tyrans.

Cette Pièce & les quatre ſuivantes ſont imprimées dans les *Mémoires ſous Charles IX. tom. II. & III.*]

27122. ☞ Diſcours des Jugemens de Dieu contre les Tyrans; recueilli des Hiſtoires ſacrées & profanes, & nouvellement mis en lumière.

Ces Apophthegmes & ces Hiſtoires ont le même but. On a voulu les faire ſervir comme de preuves au Diſcours *des Droits*, &c. Ils font voir que le Peuple a toujours porté fort impatiemment la tyrannie, & que les Tyrans ont eu la fin que leurs excès & leur cruauté ont méritée. Qui en doute? Mais on n'en peut rien conclure pour autoriſer les révoltes.]

27123. ☞ Le Politique, Dialogue traitant de la puiſſance, autorité & du devoir des Princes des divers Gouvernemens; juſqu'où l'on doit ſupporter la tyrannie; ſi en une oppreſſion extrême, il eſt loiſible aux Sujets de prendre les armes pour défendre leurs vie & liberté; quand, comment, par qui & par quels moyens cela ſe doit & peut faire. Notable Diſcours de l'autorité des Princes & de la liberté des Peuples.

Ce Dialogue eſt d'un Proteſtant qui l'adreſſe à ſon neveu. Ses Interlocuteurs ſont Archon & Politic. Voici ſur quoi il roule. Dans tout Gouvernement, il faut des Magiſtrats. Le Monarchique eſt le meilleur; mais il ne faut pas croire que les Princes aient une puiſſance abſolue & indéterminée ſur leurs Sujets. Ces derniers peuvent, en cas d'oppreſſion & de tyrannie, prendre les armes pour défendre leurs biens, leur vie & leur Religion. A qui, comment, & par quels moyens cela eſt-il permis? Il y a de bonnes choſes dans cette Pièce, qui n'eſt pas mal écrite; mais la plupart des maximes en ſont très-dangereuſes: ce ſont à peu près les mêmes que celles qu'on trouve dans la Pièce ci-deſſus intitulée: *Des Droits des Magiſtrats, &c.* de laquelle je ſoupçonne fort qu'une grande partie de celle-ci eſt tirée.]

27124. ☞ Diſcours de la ſervitude volontaire.

Selon l'Auteur, nous naiſſons tous libres: la nature en a gravé le caractère dans nos cœurs, & il eſt étonnant que l'homme renonce ſi facilement à ce privilège, & ſoit ſi porté à ſe donner un maître, qui devient enſuite ſon tyran. Il faut diſtinguer trois ſortes de maîtres; les uns le ſont par élection, les autres par droit de ſucceſſion, & les derniers par droit de conquête. Les premiers ſont les moins à craindre: on s'accoutume peu à peu à l'eſclavage. Les enfans apprennent de leurs pères à le ſupporter; delà vient la lâcheté & le peu d'envie qu'on a d'en ſecouer le joug, pour ſe remettre dans l'ordre. Voilà à peu près ce qui eſt contenu dans cette ſéditieuſe déclamation. Cet Ouvrage eſt d'Etienne DE LA BOETIE, Conſeiller au Parlement de Bordeaux. On prétend qu'il n'avoit pas encore dix-huit ans quand il le compoſa. Il mourut en 1563, âgé de 33 ans. Montagne parle de lui avec de grands éloges, dans ſes *Eſſais, Liv. I. Chap. XXVIII.*

Voyez Sorel, *pag.* 306. = Maſcurat, *pag.* 646.]

27125. ☞ Diſcours politiques des diverſes Puiſſances établies de Dieu au monde, du Gouvernement légitime d'icelles, & du Devoir de ceux qui y ſont aſſujettis; néceſſaires & pleins d'excellentes Inſtructions à toutes ſortes de perſonnes: 1574.

Voici une idée de cet Ecrit. Il ne faut pas croire qu'il y ait jamais eu d'égalité parmi les hommes, même avant le péché. Tous ont reconnu une Puiſſance, ſoit économique, ſoit politique, ſoit ſeigneuriale. Qu'eſt-ce que la Souveraineté? D'où vient l'érection des Principautés? A quelles conditions & pourquoi un Royaume eſt-il devenu héréditaire? L'Auteur traite enſuite du pouvoir des Rois, & des qualités qui leur ſont requiſes; d'où vient la tyrannie, & quel eſt le plus méchant des Tyrans; du Gouvernement des femmes; quelle eſt la ſociété la plus ferme; par quels moyens les Etats publics s'entretiennent; de la ſervitude; de l'origine des Rois & de la Nobleſſe; de la ſoumiſſion des Princes à la Loi; des Loix & de leur exécution. Il y a quelque choſe de ſingulier dans ce dernier Diſcours. L'Auteur y parle de la dépoſition & de la punition des Tyrans, & poſe pour maxime inconteſtable que tout homme qui commet un crime notable, eſt privé à l'inſtant de toutes ſes dignités & de ſes privilèges. Il l'étend aux Rois, & ſoutient qu'un Roi ne l'eſt qu'en régnant, & lorſqu'il a les qualités requiſes pour être tel: s'il vient à mal uſer de ſon pouvoir, & à conſpirer contre la patrie, il eſt auſſi-tôt dépouillé & dégradé, & devient par conſéquent perſonne privée. On ſent aſſez à quoi tendoient de pareilles maximes.

= Le vrai Réveil-matin des Calviniſtes, &c. auquel eſt amplement diſcouru de l'autorité des Princes & du devoir des Sujets envers eux; par Arnaud SORBIN: 1574 & 1576.

Cet Ouvrage, qui eſt une réfutation des Libelles précédens, eſt indiqué ci-devant au *Règne de Henri III.* N.° 18219.]

27126. ☞ Vindiciæ contra Tyrannos, ſivè de Principis in populum, populique in Principem legitimâ poteſtate; Stephano Junio BRUTO, Celtâ, auctore, (Huberto LANGUET:) 1580, *in*-12.

On peut voir ſur l'Auteur de ce pernicieux Ouvrage, la Diſſertation critique de M. l'Abbé le Clerc, à la fin du Tome V. du *Dictionnaire* de Bayle, Edition de 1734, & les *Remarques* de M. l'Abbé Joly. D'Aubigné, *p.* 124, de ſon *Hiſtoire*, Edition de 1626, parle de ce Livre comme ayant été donné en garde, manuſcrit, à M. du Pleſſis-Mornay, par Hubert Languet, de la Franche-Comté: (il étoit de Viteaux, petite Ville du Duché de Bourgogne;) Agent en France pour le Duc de Saxe. On trouve une Critique de cet Ouvrage dans le Traité de Guillaume Barclay, intitulé: *De regno & regali poteſtate adverſùs Monarchomachos, &c. Pariſiis*, 1600, *in*-4.]

☞ De la puiſſance légitime du Prince ſur le Peuple, & du Peuple ſur le Prince: Traité très-utile & digne de lecture en ce temps, écrit en Latin par Etienne Junius Brutus, & nouvellement traduit en François (par François-Eſtienne, avec une Préface de C. Superantius:), 1581, *in*-12.

Ce trop fameux Traité eſt l'Ouvrage d'un Républicain & d'un grand ennemi des Rois qui abuſent de leur autorité. Au ſurplus il eſt aſſez bien écrit, & des plus forts qui aient paru dans ce genre. Il eſt diviſé en quatre Queſtions. La première, ſi les Sujets ſont tenus & doivent obéir aux Princes qui leur commandent quelque choſe contre la Loi de Dieu. La ſeconde, s'il eſt loiſible de réſiſter à un Prince qui veut enfreindre la Loi de Dieu, ou qui ruine l'Egliſe; à qui, comment, & juſqu'où cela eſt loiſible. La troiſième Queſtion, ſi l'on peut réſiſter à un Prince qui opprime ou qui ruine un

Digitized by Google

Etat public, & juſqu'où cette réſiſtance s'étend; à qui, comment, & de quel droit cela eſt permis. La quatrième, ſi les Princes voiſins peuvent, ou ſont tenus de droit, de donner du ſecours aux Sujets des autres Princes affligés à cauſe de la vraie Religion, ou opprimés par tyrannie manifeſte. Il n'eſt pas néceſſaire de s'expliquer ſur le parti que prend l'Auteur ſur chacune de ces Queſtions, ſon Livre étant d'ailleurs aſſez connu.

Voyez Colomiez, *pag.* 556. = Le Père Niceron, *tom. III. pag.* 295. = Lenglet, *Méth. hiſt. tom. III. pag.* 53. = Maſcurat, *pag.* 646. = Menagiana, *tom. II. pag.* 92, *tom. IV. pag.* 62. = *Rép. à l'Anticoton, p.* 264. = *Biblioth. des Auteurs de Bourgogne, tom. I. pag.* 372. = *Mém.* d'Artigny, *tom. VI. pag.* 179. = *Dictionnaire* de Proſper Marchand, Art. *Celſus*, Remarque C.]

27127. ☞ Diſquiſitio de auctore Vindiciarum contra Tyrannos, quæ ſub nomine Steph. Junii Bruti editæ ſunt: *Amſteladami*, Walekenier, 1662, *in*-12.]

27128. ☞ La Monarchie Ariſto-Démocratique, ou le Gouvernement compoſé & mêlé de trois formes de légitimes Républiques; par Louis DE MAYERNE TURQUET: *Paris*, Berjon, 1611, *in*-4.

Voyez les *Mémoires* de l'Etoile, *tom. II. pag.* 376. = *Science du Gouvernement, tom. VIII. pag.* 175.]

27129. ☞ Apologie contre les Détracteurs du Livre de la Monarchie Ariſto-Démocratique de Mayerne Turquet: 1616, *in*-12.]

27130. ☞ Queſtion, à ſçavoir s'il eſt loiſible au Sujet de ſe défendre contre le Magiſtrat, pour maintenir la Religion vraiement Chrétienne: *in*-8.

Cette Queſtion, & la ſuivante, ſont imprimées dans le Tome II. des *Mémoires ſous Charles IX.*]

27131. ☞ Queſtion, à ſçavoir s'il eſt licite ſauver la vie aux Maſſacreurs & Boureaux prins en guerre par ceux de la Religion, aſſiégés en cette Ville: *in*-8.

Ces deux Queſtions furent vivement agitées pendant le ſiége de la Rochelle. Elles ſont ici traitées par argumens & par réponſes; mais comme les réponſes viennent de gens intéreſſés, il n'eſt pas étonnant s'ils ſe donnent gain de cauſe, & s'ils ſont pour l'affirmative dans la première, & pour la négative dans la ſeconde.]

27132. ☞ Réponſe à la Queſtion, à ſçavoir s'il eſt loiſible au Peuple & à la Nobleſſe de réſiſter par armes à la félonie & cruauté d'un Seigneur Souverain: *in*-8.

La réſolution eſt, qu'il eſt permis aux Princes & aux principaux Officiers de la Couronne, aux Etats & aux Communautés, de s'oppoſer à la félonie & à la cruauté du Souverain; & qu'en ce cas il eſt non-ſeulement permis d'avoir recours aux armes, mais que ce ſeroit être coupable de lèze-majeſté d'y manquer, parcequ'alors c'eſt moins contre le Roi que pour le Roi, qu'on emploie ce remède.]

27133. ☞ Diſpute du Port d'armes: *in*-8.

Cette Pièce eſt auſſi imprimée au tom. II. des *Mémoires ſous Charles IX.* Les Proteſtans revenus de la frayeur que leur avoient cauſée les Maſſacres, prirent les armes en pluſieurs endroits. On agita à ce ſujet la queſtion s'il eſt permis aux Sujets de prendre les armes pour défendre leur vie contre leur Souverain. L'Auteur n'héſite pas un ſeul moment à décider qu'oui, & qu'on ne peut les mettre bas, tant que les Maſſacreurs ſeront armés.

Voyez encore ſur cette Queſtion, le Conſeil de Carpentier & la Réponſe, rapportée ſous le *Règne de Charles IX. An.* 1572, N.os 18188 *& ſuiv.* de ce Volume.]

27134. ☞ Réſolution claire & facile ſur la Queſtion tant de fois faite de la Priſe d'armes par les inférieurs, où il eſt montré par bonnes raiſons tirées de tout droit divin & humain, qu'il eſt permis & licite aux Princes, Seigneurs & Peuple inférieur, de s'armer pour s'oppoſer, réſiſter à la cruauté & félonie du Prince ſupérieur, voire même néceſſaire, pour le devoir duquel on eſt tenu au Pays & République: *Reims*, Mouchart, *in*-16.

On peut conſulter le Catalogue de M. de Cangé, *pag.* 229. La première Edition de cette Pièce eſt de *Basle*, 1575, *in*-8. C'eſt une Réponſe au Livre intitulé: *Petri Carpenterii de armis conſilium. Voyez* le Catalogue de M. Secouſſe, num. 2436, & la Traduction, num. 2437, ſous le titre: *Avertiſſement touchant le port d'armes*, par Pierre Carpentier: *Paris*, 1575, *in*-12.]

27135. ☞ Vive Deſcription de la Tyrannie & des Tyrans, avec les moyens de ſe garantir de leur joug: *Reims*, Mouchart, 1577, *in*-16.

On a prétendu qu'Odet de la Noue étoit Auteur de cette Pièce. L'Abbé le Clerc, *pag.* 886 de ſa Diſſertation critique ſur l'Auteur des *Vindiciæ*, à la fin du *Dictionnaire* de Bayle, au num. XLI. parle de ce petit Livre. Il marque les raiſons qu'on peut apporter pour l'attribuer à Odet de la Noue, fils du célèbre la Noue, dit *Bras de fer*. Celui-ci avoit porté les armes contre Charles IX. & contre Henri III. qu'il avoit trahi à la Rochelle en 1573, &c. Mais Odet, en 1577, n'avoit tout au plus que dix-huit ans; ainſi à moins que ſon père ne l'eût guidé dans ſon travail, il eſt douteux qu'il ait mis de ſi bonne heure la main à la plume, pour écrire ſur une matière auſſi forte. La ſeconde partie de ce Livre eſt inconnue à l'Abbé le Clerc, puiſqu'il n'en a point parlé. M. le Duc de Nevers a fait un Traité de la Priſe d'armes en Janvier 1589, imprimé dans le Tome II. de ſes *Mémoires*, *pag.* 39; mais c'eſt un Ouvrage bien différent de celui-ci. On peut conſulter les *Mémoires* de l'Abbé d'Artigny, *tom. V. pag.* 392, où il rapporte une note de M. l'Abbé Papillon, au ſujet des deux Pièces précédentes.]

27136. ☞ Traité politique compoſé par William ALLEN, Anglois, & traduit nouvellement en François; (par Marigny, Gentilhomme de Nevers;) où il eſt prouvé par l'exemple de Moyſe & par d'autres tirés hors de l'Ecriture, que tuer un Tyran, *titulo vel exercitio*, n'eſt pas un meurtre: *Lyon*, 1658, *in*-16.

Cette Pièce fut faite contre Olivier Cromwel, & pour exciter le peuple Anglois à ſe délivrer de ſa tyrannie. L'Auteur, après avoir dédié ſon Ouvrage à Cromwel, par une Epître très-ſingulière, entreprend de prouver trois propoſitions. La première, que Cromwel eſt un Tyran; la ſeconde, que dans ce cas il eſt permis de s'en faire juſtice & de le tuer; la troiſième, que cet acte étant légitime, ne peut manquer d'être utile à la République.]

27137. ☞ Adami BLACVODÆI Apologia pro Regibus contra Georgium Buchananum: *Pictavis*, 1581, *in*-4.

Buchanan avoit traité la Queſtion des Tyrans, dans ſon *Hiſtoire d'Ecoſſe*.

27138. ☞ Traité de la Dignité des Rois & Princes Souverains, du Droit inviolable de

leurs ſucceſſeurs légitimes, & du Devoir des Peuples & Sujets envers eux ; par François LE JAY : *Tours*, 1589, *in*-8.]

Apologie pour Jean Châtel, Pariſien, exécuté à mort, & pour les Pères & Ecoliers de la Société de Jeſus, bannis du Royaume de France, contre l'Arrêt du Parlement donné contre eux à Paris le 29 Décembre 1594 ; par François DE VERONE, Couſtantin, accompagnée de notes hiſtoriques, politiques, &c.

☞ Cette Apologie eſt imprimée au tom. VI. des *Mémoires de Condé, Edition de la Haye*, 1743, *in*-4. Elle avoit paru en 1610 *in*-8. ſans Notes, & elle a déja été rapportée, ainſi que les Pièces qui concernent cet événement, ſous le *Règne de Henri IV.* à l'année 1594, N.os 19603 & *ſuiv.*

On convient unanimement, que cet horrible & ſéditieux Ecrit ſort de la même plume qui a canoniſé l'action exécrable de Jacques Clément. Jean BOUCHER, qui s'eſt déguiſé long-temps ſous le maſque de François de Vérone, a diviſé cet Ouvrage en cinq parties. La première n'eſt qu'une vaine déclamation qui n'a preſque aucun rapport à ſon but. Ce ton règne dans toute la Pièce. Dans la ſeconde Partie, il s'efforce de prouver que l'acte de Jean Châtel eſt juſte, & dans la troiſième, qu'il eſt héroïque. Dans la quatrième, il prétend faire voir les défauts de l'Arrêt rendu contre lui ; & dans la cinquième, ceux de celui rendu contre les Jéſuites. On ne peut faire un abus plus criminel des paſſages de l'Ecriture. Je ne ſçai où l'Auteur a puiſé ſa théologie. Ses principes tendent à détruire entièrement toute ſociété. Il n'a jamais été permis à un particulier d'en tuer un autre, encore moins d'attenter à la perſonne ſacrée des Rois, pour quelque cauſe que ce ſoit. Si Dieu dans ſa colère en donne de mauvais aux Peuples, c'eſt à eux à ſouffrir, & non pas à s'en défaire.]

27139. ☞ Cenſure de la Faculté de Théologie de Paris, aſſemblée au Collége de Sorbonne, contre les Parricides des Rois : 1610, *in*-4.

Cette Pièce, & la ſuivante, ſont auſſi imprimées au tom. I. du *Mercure François.*]

27140. ☞ Lettre déclaratoire de la Doctrine des Jéſuites ; par le P. COTON, &c. *in*-4.

Cette Lettre parut le 12 Juillet 1610. Il tâche de prouver que l'opinion de Mariana n'eſt point celle de ſa Société, mais particulière à l'Auteur. Il cite pluſieurs Ecrivains Jéſuites qui ont enſeigné qu'il n'eſt loiſible d'attenter ſur la vie des Princes, quand même ils abuſeroient de leur pouvoir. Il dit que cette Doctrine eſt la ſeule qui ait régné dans leurs Ecoles, & que la Doctrine contraire eſt combattue par tous les Jéſuites du monde. C'eſt ce qui ne paroîtra pas vrai, lorſqu'on conſultera le Recueil des *Aſſertions*, publié par le Parlement de Paris en 1762.]

27141. ☞ Arreſt de la Cour de Parlement de Paris, par lequel il eſt ordonné que le Décret de la Faculté de Théologie de Paris, contre les Parricides des Rois de France, ſera lu à chacun an à pareil jour, en l'Aſſemblée de ladite Faculté, & publié ès Prônes des Paroiſſes, & que le Livre de Jean Mariana, intitulé : *De Rege & Regis inſtitutione*, ſera brûlé : *in*-4.

Cet Arrêt & les deux Pièces ſuivantes, ſont auſſi imprimées dans le *Recueil de pluſieurs Actes & Mémoires* : 1612, *in*-4.]

27142. ☞ Procès-verbal de l'exécution dudit Arrêt, touchant le Livre de Mariana, brûlé par l'exécuteur de la haute-Juſtice, devant l'Egliſe de Paris.]

27143. ☞ Etat de la Queſtion agitée en Sorbonne, le premier jour de Février 1611 ; ſçavoir ſi Mariana, en ſon Livre du Roi & de l'Inſtitution Royale, eſt d'accord en quelque choſe avec le Concile de Conſtance, & les Décrets de Sorbonne.]

27144. ☞ Queſtion Royale & ſa déciſion ; où il eſt montré en quelle extrémité, principalement en temps de paix, le ſujet pouvoit être obligé de conſerver la vie du Prince, aux dépens de la ſienne ; (par Jean DU VERGIER DE HAURANNE, depuis Abbé de Saint-Cyran :) *Paris*, du Bray, 1609, *in*-12.

Ce Livret, qui n'a que 65 feuillets, eſt extrêmement rare. Il fut fait par un jeune & vif Auteur, qui voulut juſtifier un jeune Seigneur de la Cour de Henri IV. qui la veille de la Bataille d'Arques avoit dit, que ſi le Roi la perdoit, & qu'obligé de ſe mettre ſur mer il fît naufrage dans une Iſle déſerte, lui, fidèle Sujet, n'héſiteroit pas à ſe tuer pour ſe donner à manger à ſon Roi, & lui conſerver la vie. L'Abbé de S. Cyran, dans un âge plus avancé, s'étonnoit qu'on eût fait eſtime de cet Ouvrage, qui n'étoit qu'un jeu d'eſprit & un paradoxe, rempli de raiſons plus ſpécieuſes que ſolides. Il le citoit même pour exemple, qu'il ne faut pas trop ſe fier au raiſonnement humain, par lequel il eſt aiſé de rendre probable tout ce que l'on veut. On peut voir à ce ſujet la Note des pages 110 & *ſuiv.* du Tome II. des *Mémoires ſur ſa vie*, par (Claude) Lancelot : *Cologne*, (*Utrecht*) 1738, *in*-12. L'Abbé de Saint-Cyran eſt mort en 1643.]

27145. ☞ De l'inviolable & ſacrée perſonne des Rois, contre tous Aſſaſſins & Parricides, qui oſent attenter ſur leurs Majeſtés ; par le Sieur PELLETIER : *Paris*, Huby, 1610, *in*-8.]

27146. ☞ Rodolphi BOTEREI ad Paulum V. Pontificem Maximum poſtulatio ut renovatâ Conſtantienſis Synodi ſanctione Regum ſiccarios, ſuaſores, laudatoreſque devoveat.

Pièce en Vers, qui ſe trouve à la ſuite de celle du même Auteur, intitulée, *Lutetia* : *Pariſiis*, 1611, *in*-8.]

27147. ☞ Recueil de Pièces concernant la Doctrine ſur la dépoſition des Rois : *Genève*, 1627, *in*-8.]

27148. ☞ Du Gouvernement deſpotique & de la puiſſance abſolue.

Ce Diſcours ſe trouve parmi les *Mémoires de Marolles, tom. III. pag.* 1, *de l'Edition de* 1755, *in*-12.]

27149. ☞ Si l'on peut réſiſter par les armes au Souverain qui ne règne pas juſtement, le juger, le dépoſer ; par Gaſpard DE REAL, Grand-Sénéchal de Forcalquier.

Cette Queſtion eſt examinée en détail ; & les raiſons pour & contre comparées ; l'Auteur (qui eſt mort en 1752) conclut pour la négative. *Science du Gouvernement, tom. IV. pag.* 305-357.]

☞ ON peut voir encore le Dialogue ſecond du *Réveil-Matin des François*, qui traite de la puiſſance

Digitized by Google

des Rois & de la tyrannie, = la Réponſe des Catholiques zélés à la Déclaration du Roi Henri III. ſur la mort des Guiſes, = l'Avertiſſement aux Provinces, = celui de Nicocléon, & l'Hellebore pour nos Malcontens, qui ſe trouvent dans les Recueils de du Châtelet & de Morgues de S. Germain. Tous ont trait au même objet.]

§. II.

Traités hiſtoriques généraux ſur le Gouvernement de la France, depuis l'origine des François juſqu'à préſent.

= ☞ DU Gouvernement de la France; par Gaſpard DE REAL.

Ce Morceau eſt déja indiqué aux *Mélanges*, ci-devant, *pag.* 35 de ce Volume, N.° 15601. C'eſt le commencement du *tom. II.* de la *Science du Gouvernement*. On peut voir par la Table du *tom. IV.* pluſieurs choſes ſur le Droit public de la France.]

27150. De l'Etat & ſuccès des Affaires de France, en quatre Livres; par Bernard Girard, Sieur DU HAILLAN : *Paris*, 1570, 1571, *in*-8.

Seconde Edition, augmentée : *Paris*, 1572, *in*-4. *Paris*, 1573, 1577, 1580. La même, ſeconde Edition augmentée : *Paris*, 1584, *in*-8.

Troiſième Edition : *Paris*, 1594 : *Anvers*, 1596, *in*-8.

Le même Ouvrage augmenté pour la dernière fois de pluſieurs belles Recherches, depuis pluſieurs précédentes Editions : *Paris*, le Mur, 1609 : *Genève*, 1609 : *Paris*, Robinot, 1613, *in*-8.

☞ Cet Ouvrage eſt diviſé en quatre Livres. Les deux premiers ſont un Précis de la grande Hiſtoire de France que l'Auteur avoit faite, & qui eſt la première qui ait été [compoſée] dans notre Langue. Il y reconnoît que l'origine Troyenne que l'on donnoit aux François, eſt une pure fable; mais il n'a pas la force de la détruire, & il ſe laiſſe entraîner au torrent. Les deux derniers Livres ſont des eſpèces de Mélanges, où l'Auteur traite de l'état de la France, de ſes Rois, du Clergé, de la Nobleſſe, du Peuple, de la Juſtice, des Finances, & autres Articles intéreſſans & curieux. Du Haillan étoit judicieux, & écrivoit avec méthode. Il paroît qu'il a eu bien des critiques, & il les traite avec aſſez de mépris.]

L'Auteur eſt mort [à Paris] en 1610, [âgé de 76 ans.] » Pluſieurs d'entre vous, Lecteurs, [dit-il, dans » la Préface de l'Edition de 1580,] qui verrez ce pré» ſent Ouvrage, que j'ai de nouveau revu & de beau» coup augmenté & enrichi, l'auront ci-devant vu im» primé en pluſieurs ſortes de volumes & caractères, » depuis la première Edition de 1570; car depuis ce » temps-là il n'y a aucune année qu'il n'ait été réimpri» mé, ayant donné contentement à ceux qui l'ont vu, » & qui trouvent bon ce qui eſt bon ». Les deux dernières Editions de 1609 & 1613 ſont les plus amples. Au reſte, ce Livre eſt très-curieux pour le détail dans lequel il entre dans ce qui regarde l'Etat & le Gouvernement du Royaume. Il y a eu pluſieurs Editions augmentées ſur les Mémoires de du Tillet.

27151. Mſ. La France ancienne, du Gouvernement des trois Etats, en l'ordre de la Juſtice de France, avec les changemens qui y ſont arrivés; par Jean DU TILLET, Sieur de la Buſſière : *in-fol.* 6 vol.

Cet Ouvrage eſt cité par la Croix du Maine, dans ſa *Bibliothèque Françoiſe*.

☞ Au défaut de ce Manuſcrit, dont on ignore la deſtinée, on peut avoir recours à ce qui eſt imprimé de du Tillet, (ci-devant, N.° 15732), ſous le titre de « Mémoires touchant pluſieurs choſes mémorables, pour » l'intelligence de l'Eſtat & des Affaires de France ».]

27152. Franciſci HOTOMANI, Pariſini, Juriſconſulti, Franco-Gallia, ſive Tractatus Iſagogicus de regimine Regum Galliæ & de Jure Succeſſionis : *Genevæ*, Stoer, 1573, *in*-8.

Editio ſecunda, cui titulus : Libellus Statuum veteris Reipublicæ Gallicæ tùm, deinde à Francis occupatæ, deſcribens : *Coloniæ*, Bertulphi, 1574, *in*-8.

Cette Edition eſt différente de la première.

Editio tertia locupletior; ex Officina Joañ. Bertulphi : 1576, *in*-8.

Cette Edition eſt augmentée du dix-huitième Chapitre, & de ſix pages à la fin de l'Ouvrage.

Eadem Franco-Gallia, nunc quartùm ſex novis Capitibus ab auctore auctа : *Francofurti*, Wecheli, 1586, *in*-8.

Ces Additions regardent principalement l'autorité des Etats-Généraux. Cette même Edition eſt imprimée au tom. III. de ſes Œuvres, ſous ce titre : *Liber primus, de antiquo Jure Regni Galliæ præcipuè quoad autoritatem Comitiorum : Genevæ*, de Tournes, 1600, *in-fol.* L'Auteur a retranché quelque choſe qui n'eſt point dans cette Edition, mais qui ſe trouve dans la précédente.

Editio nova, in qua quæ in Editionibus præcedentibus ſublata erant, reſtituuntur; unàquo MATHARELLI Reſponſio : *Francofurti*, 1665, *in*-8.

La France Gauloiſe de François HOTMAN, traduite en François : *Cologne*, 1574, *in*-8.

☞ Cette Traduction a été faite par Simon Goulard, ſuivant la liſte qui eſt en tête des Opuſcules François des Hotmans.]

La même eſt auſſi imprimée au tom. II. des *Mémoires du Règne de Charles IX. Middelbourg*, 1578, *in*-8. Hotman eſt mort en 1590. Nevelet parle ainſi de ce Livre, dans l'Eloge qu'il a fait de ſon Auteur : « Hotman » a mis en lumière un Traité de l'Etat du Royaume de » France, où il repréſente comme à l'œil ſon commen» cement, ſes fondemens, ſon progrès, ſa diſcipline, & » les Loix faites pour le conſerver & pour l'augmenter, » tirés des anciens Auteurs ».

Il s'en faut beaucoup que le Livre mérite les éloges que lui donne cet Editeur. Les Réponſes que Matharel & Maſſon y firent, ſont à la vérité foibles; mais s'ils n'ont pas entièrement réuſſi, au moins ſont-ils très-louables d'avoir réfuté un Livre auſſi pernicieux que le *Franco-Gallia*.

Cet Ouvrage eſt diviſé en 20 Chapitres :

Dans le I. l'Auteur décrit quel étoit l'état des Gaules avant qu'elles fuſſent réduites en Province Romaine. Elles étoient diviſées en Cités indépendantes les unes des autres, pour la plupart. Les unes étoient gouvernées par l'autorité des Grands, d'autres par des Rois. Les premières éliſoient un Magiſtrat tous les ans; dans les ſecondes, la Royauté n'étoit point héréditaire.

Le II. examine quelle étoit la Langue des Gaulois,

avant les Romains. L'Auteur croit que cette Langue n'étoit pas différente de la Bretonne, & de celle qui ſe parle encore en Baſſe-Bretagne.

Dans le III. il diſcute l'état des Gaules réduites en Province Romaine, & les différentes Peuplades des Germains qui y paſsèrent, du nombre deſquels furent les François.

Le IV. traite de l'origine des François. Hotman les tire de cette contrée marécageuſe, qui eſt entre le Rhin & l'Elbe, & qui touche l'Océan, proche les Caninefates, dont il eſt parlé dans Tacite, ſi ce ne ſont eux-mêmes.

Dans le V. il recherche l'origine du nom des François, qui veut dire libres ou exempts de ſervitude; leurs différentes expéditions dans les Gaules, le temps auquel ils s'y ſont fixés pour toujours, & y ont établi le Royaume de France-Gaule, dont le premier Roi a été Childéric, ſelon Hotman.

VI. & VII. il agite la queſtion, ſi le Royaume de France eſt électif ou héréditaire. Il le croit électif par la voix de la Nation, de façon cependant qu'on choiſiſſoit les Rois dans la famille Royale, & que la Nation avoit le pouvoir de partager le Royaume entre les enfans du Roi mort, comme elle vouloit; ce qu'il fait voir par différens exemples, & par le témoignage de pluſieurs Auteurs.

VIII. De la Loi Salique, qu'il ne croit pas une Loi de l'Etat, mais ſeulement faite pour les particuliers. Il penſe qu'il n'y en a aucune en France qui exclue les filles de la Couronne; mais que l'uſage de la Nation, toujours invariable, en tient lieu.

Le IX. traite de la longue chévelure des premiers Rois François.

Les X. & XI. du Gouvernement des premiers François. Il étoit compoſé de l'autorité Royale, de celle des Grands & de celle du Peuple. L'Aſſemblée générale de la Nation, ou Etats Généraux, ſe tenoient tous les ans aux Kalendes de Mai, & là ſe décidoient les affaires les plus importantes de l'Etat. On y faiſoit les Rois, on les dépoſoit; on y faiſoit la paix ou la guerre; on y diſpoſoit des emplois, &c.

XII. Des Maires du Palais & de leur autorité.

XIII. De l'Election de Pépin, qui ſe fit par la Nation, & non par le Pape.

XIV. Du Connétable & des Pairs.

XV. Continuation de l'autorité des Etats-Généraux, ſous la Race des Carlovingiens.

XVI. XVII. & XVIII. De la famille des Capétiens; comment ils montèrent ſur le trône; de l'autorité des Etats-Généraux ſous cette Race, & ſur-tout ſous Louis XI.

XIX. De la Régence des Reines; qu'elles devroient en être exclues ſelon les Loix; & des inconvéniens qui ſont arrivés de leurs Régences.

XX. Des Parlemens qui ont anéanti les Etats-Généraux, & de leur autorité.

Le Livre d'Hotman eſt écrit d'un beau Latin, d'un ſtyle très-net & très-concis. Il eſt aiſé de voir, par l'Extrait ci-deſſus, que le but de l'Auteur, en faiſant ce Livre, a été de faire revivre l'autorité & le pouvoir de la Nation & des Etats-Généraux. Le motif pouvoit être bon; mais il faut convenir qu'il s'eſt ſouvent laiſſé aller à ſon zèle, & qu'on lui reproche avec raiſon d'avoir outré l'exécution de ſon projet; on l'accuſe même d'avoir falſifié l'Hiſtoire. Son Livre a ſervi de fondement à quantité d'autres ſemblables qui ont paru depuis. Enfin, quoi qu'en diſent pluſieurs de nos Auteurs François, il y a du bon & du vrai dans cet Ouvrage. M. le Gendre de S. Aubin, dans ſon *Traité des Antiquités de la Monarchie Françoiſe*, traite Hotman de mépriſable par ſon ignorance. Il eſt peut être le ſeul Républicain qui ſe ſoit déclaré contre les Parlemens, & ce n'eſt pas ſon plus bel endroit. Il changea de ton dans ſon Livre intitulé: *De Jure ſucceſſionis Regiæ in Regno Francorum Leges collectæ*, où il ſe déclare pour la ſucceſſion linéale du Royaume de France; mais alors il avoit auſſi changé de parti, & étoit devenu zèlé pour les intérêts de Henri IV.

« Cet Ouvrage (dit Bayle) eſt recommandable du » côté de l'érudition; mais il eſt très-indigne d'un Ju- » riſconſulte François, ſi l'on en croit même pluſieurs » Proteſtans. Voici ce qu'en dit M. Teſſier (dans ſa » Note ſur les *Eloges des Hommes illuſtres*:) ſon Livre » intitulé, *Franco-Gallia*, lui attira avec raiſon le blâme » des bons François; car dans cet Ouvrage, il tâche de » prouver que le Royaume le plus floriſſant de la Chré- » tienté, n'eſt point ſucceſſif comme les Héritages des » particuliers; & qu'autrefois on ne parvenoit à la Cou- » ronne que par le ſuffrage de la Nobleſſe & du Peu- » ple, &c. Hotman étoit en colère contre ſa Patrie, » quand il compoſa ce Livre; & non content de ſe » venger de ceux qui régnoient alors, il tâcha de dé- » charger ſon reſſentiment ſur la Monarchie même, & » ſur tout le Corps de la Nation ». Bayle, en ſon *Dictionnaire*, Article *Hotman*, Note E. *Voyez* au même endroit le jugement de ce Livre.

On peut conſulter encore le *Journal de Henri III. tom. II. pag.* 94 & 512: *tom.* 5, *pag.* 124, = *Comment. de ſtatu Relig. & Reipub. tom. IV. fol.* 115, = *Réponſe à l'Anticot. pag.* 274, = le Gendre, *tom. II. pag.* 34, = Lenglet, *Méth. hiſtor. in-4. tom. II. pag.* 501: *t. IV. pag.* 15, = *Biblioth. Harley. tom. II. pag.* 506, = le Père Niceron, *tom. II. pag.* 124, = *Hiſt.* de Thou, *tom. VII. pag.* 19, = *Maſcurat, pag.* 646, = *Iſag. in notit. Scriptor. Hiſtor. Gall. part. III. pag.* 18, = *Scienc. du Gouv. tom. VIII. pag.* 93.]

27153. Ad Franciſci Hotomani Franco-Galliam, Antonii MATHARELLI, Reginæ Matris à Rebus procurandis Primarii, Reſponſio, in qua agitur de initio Regni Franciæ, Succeſſione Regum, publicis Negotiis & Politia; ex Fide Annalium noſtrorum, Germaniæque & aliarum Gentium Græcis & Latinis. Præfixum eſt Judicium Papirii MASSONI, de Libello Hotomani: *Pariſiis*, Morellus, 1575, *in*-8.

Cette Réponſe eſt auſſi imprimée avec le Livre d'Hotman: *Coloniæ*, 1576; *Francofurti*, 1586, 1665, *in*-8.

« Hotman (ne répondit point à ce Livre &) ne ſe » vengea qu'en la manière des Boufons, qui tâchent de » tourner en ridicule ce qui leur fait peine, quand la » force ou les raiſons leur manquent ». Baillet, *pag.* 536 de ſes *Satyres perſonnelles*. Papire Maſſon, dans ſon Jugement, dit qu'Hotman fait paroître dans ſon Ouvrage plus de colère que de ſcience. Il y a dans le Livre de Matharel & dans celui d'Hotman, bien des choſes qui concernent l'établiſſement de la Monarchie Françoiſe, & ſes anciennes Loix & Coutumes. Le Jugement de Maſſon ne contient que trois pages. [Il eſt encore imprimé avec la *Réponſe* de Papire Maſſon, indiquée ci-après.]

☞ Loiſel, dans ſes *Opuſcules, pag.* 708, en parle ſous ce titre: *Anti-Franco-Gallia Matharelli*; mais ce doit être un ſeul & même Ouvrage.

Matharel a répondu, Chapitre par Chapitre, au Livre d'Hotman. Il s'en faut beaucoup que ſon ſtyle ſoit auſſi beau que celui du Livre qu'il réfute. Il y a des choſes qu'il a fort bien relevées; mais il y en a beaucoup plus d'autres auxquelles il a répondu foiblement. On ne peut trop le blâmer d'avoir ſemé dans ſa Réponſe des injures groſſières contre ſon adverſaire: c'eſt une façon baſſe de ſe tirer d'affaires. Le Jugement de Papire Maſſon, qui eſt à la tête de cette Réponſe, n'a que trois pages. On ſoupçonne que Matharel n'eſt autre que Papire Maſſon déguiſé.

Voyez Baillet, *tom. VI. pag.* 210. = Lenglet, *Méth. hiſtor. in-4. tom. II. pag.* 502: *tom. IV. pag.* 15. = *Hotomani, Epiſt.* 40. = Le Gendre, *tom. II pag.* 10.]

27154.

27154. Matagonis DE MATAGONIBUS, Decretorum Baccalaurei, Monitoriale adversùs Italo-Galliam ſive Antifranco-Galliam Antoni Matharelli, Alvernogeni, 1575, 1578: *Lutriviani*, 1584; *Villiorbani*, 1593, *in*-8.

François HOTMAN, Auteur de ce Libelle, s'eſt déguiſé ſous ce nom : « Il eût mieux fait (dit Bayle) de » répondre ſérieuſement & modeſtement à ſes Adver» ſaires, que de ſe ſervir du ſtyle Maccaronique, & de » publier une Pièce impertinente, contre un Livre qui » défendoit les Loix du Royaume ».

☞ *Voyez* Lenglet, *Suppl. à la Méth. hiſtor. in*-4. *pag.* 156 : *Villiorban* eſt un nom de Ville ſuppoſé, qui indique l'Auteur Hotman DE VILLIERS.]

27155. Papirii MASSONI Reſponſio ad maledicta Hotomani, cognomento Matagonis: *Pariſiis*, à Prato, 1575, *in*-4.

☞ Cette Réponſe a 19 pages, & le *Judicium* du même Auteur eſt en tête : il y occupe trois pages & demie.]

27156. Strigilis Papirii Maſſoni, ſive Remediale caritativum contra rabioſam phreneſim Papirii Maſſoni, Jeſuitæ excucullati; per Matagonidem DE MATAGONIBUS, Baccalaureum Formatum in Jure Canonico & in Medicina, ſi voluiſſet.

Cet autre Libelle, qui eſt d'Hotman, ſe trouve imprimé avec ſon *Franco-Gallia : Coloniæ*, 1576, *in*-8.

Eadem Strigilis : 1578, *in*-8. [Eadem (avec l'Ouvrage précédent *Matagonis*, &c.) *Villiorbani*, 1593, *in*-8.]

Hotman déguiſe dans cet Ecrit, comme dans le précédent, ſon ſtyle ; il affecte d'écrire d'une manière barbare ; il ſe moque de ſes Adverſaires ; mais il ne les réfute pas : il les accuſe par-tout de folie & d'ignorance ; mais il ne ſe juſtifie point des fauſſetés & des impiétés dont il a été chargé. C'eſt une Réplique à la Réponſe précédente.

27157. Petri TURELLI, Campani, in ſupremo Galliarum Senatu Advocati, Tractatus adversùs Franciſci Hotomani Franco-Galliam : *Pariſiis*, de Roigny, 1576, *in*-8.

Cet Auteur ſe nommoit TUREAU.

☞ Le Livre d'Hotman fit grand bruit dès qu'il parut. L'Auteur de cette Réponſe s'élève, par pluſieurs raiſons, contre l'Election des Rois. Il ſoutient la réalité de la Loi Salique, faite (ſelon lui) par Pharamond, & il eſt fort porté à accorder la Régence aux Reines.]

27158. De la commune Police de France, diverſement obſervée, ſelon les temps & les choſes ſéculières ; par Eſtienne PASQUIER.

Ce Diſcours eſt le Livre II. de ſes *Recherches de la France*.

27159. ☞ Hiſtoire de l'ancien Gouvernement de France, avec quatorze Lettres hiſtoriques ſur les Parlemens ou Etats Généraux ; par feu M. le Comte (Henri) DE BOULAINVILLIERS : *La Haye & Amſterdam*, aux dépens de la Compagnie, 1727, *in*-12. 3 vol.

L'Hiſtoire de l'ancien Gouvernement a été réimprimée dans les différentes Editions de l'*Etat de la France*, (ci-devant, *tom. I.* N.° 2085), & les Lettres l'ont été à part : *Londres*, (*Rouën*), 1753, *in*-12. 3 parties.

L'Auteur, après avoir établi & fixé l'origine des François dans la Germanie, donne un précis de leur Etat & de leur Gouvernement, ſous les trois Races de nos Rois dans les Gaules ; mais il a eu particulièrement en vue de montrer la Nobleſſe, la liberté & la franchiſe de la Nation, dans les diverſes époques de la Monarchie, & comment & par quels degrés les nobles ſont déchus de tous leurs droits, & ont fait place au pouvoir dont les Souverains jouiſſent aujourd'hui. C'eſt ce changement qu'il expoſe dans les quatorze Lettres. Il y fait voir que les Parlemens ont été, ſous les deux premières Races, le ſeul Conſeil des Rois, qui n'ont rien entrepris ſans leur conſentement : que la Nobleſſe ſeule y eut d'abord part ; mais que le Clergé, par des vues particulières, y fut admis : qu'il n'y fut parlé du Tiers-Etat qu'après l'établiſſement des Communes & l'abolition des Mains-mortes, qui contribua beaucoup à la ruine du Gouvernement féodal, & par contre-coup à celle de la Nobleſſe. Il donne une eſpèce de Chronologie de tous ces Parlemens & de ce qui y fut traité, juſqu'au Règne de Philippe-le-Bel, qu'ils furent nommés Etats Généraux. Le tout s'étend juſqu'à la mort de Louis XI. Il y a des Recherches curieuſes ; mais auſſi quelquefois des penſées outrées, & qui tendent trop au paradoxe. On l'a beaucoup critiqué en différens Ouvrages.

Voyez Lenglet, *Suppl. à ſa Meth. hiſtoriq. in*-4. *pag.* 156. = *Nouv. Ed.* du P. Daniel, *tom. V. p.* 541. = *Eſpr. des Loix, Liv. XXX. Chap. X.*]

27160. ☞ Examen critique d'une Opinion de M. le Comte de Boulainvilliers, ſur l'ancien Gouvernement de la France ; par M. DE FONCEMAGNE : *Mém. de l'Acad. des Inſcr. & Bell. Lettr. tom. X. pag.* 325.

M. le Comte de Boulainvilliers ſoutient que les Rois de la première Race n'étoient point les Généraux nés des troupes ; que la Nation s'étoit réſervé le droit de les élire, & que les Maires du Palais étoient par leur dignité, Commandans de l'armée, indépendamment de la volonté du Prince. Voilà ce que l'Auteur ſe propoſe de réfuter, en ſoutenant que la diſtinction du Généralat & de la Royauté, eſt une chimère, deſtituée de preuves ; & qu'il eſt abſolument faux que les Maires du Palais aient été indépendans des Rois, & abſolus dans l'exercice des fonctions militaires, & dans la conduite des Armées.]

27161. ☞ Diſſertation hiſtorique & critique, pour ſervir à l'Hiſtoire des premiers temps de la Monarchie Françoiſe.

Elle eſt imprimée au commencement du tom. I. des *Mélanges hiſtoriq. & critiq. (ſur) l'Hiſtoire de France : Amſterdam & Paris*, de Hanſy, 1768, *in*-12. On y réfute le ſentiment de M. de Boulainvilliers, ſur l'ancien Gouvernement des François. Dans la *Diſſertation* qui ſuit celle-là, & qui traite des Maires du Palais, *pag.* 147, on réfute encore M. de Boulainvilliers.]

27162. ☞ Mſ. Diſſertation ſur le Gouvernement Monarchique des Rois de la première Race, contre le Syſtème de M. de Boulainvilliers ; par M. DE GOMICOURT, Commiſſaire de la Compagnie des Chevaux-légers, & de l'Académie d'Amiens.

Dans les Regiſtres de cette Académie.]

27163. ☞ Diſſertation hiſtorique & critique, pour ſervir à l'Hiſtoire des premiers temps de la Monarchie Françoiſe ; (par M. D'AMIENS) : *Colmar*, 1754, *in*-12.

Cet Ouvrage traite de l'ancien Gouvernement François.]

= ☞ Traité de l'origine du Gouvernement François, où l'on examine ce qui eſt

reſté en France ſous la première Race de nos Rois, de la forme du Gouvernement qui ſubſiſtoit dans les Gaules, ſous la domination Romaine; par M. l'Abbé GARNIER.

On l'a déja indiqué, aux *Mélanges*, N.° 15603, *pag.* 35 de ce Volume.]

27164. ☞ Mſ. Diſſertation, pour prouver que ſous les Rois Mérovingiens, les Evêques ont formé le premier Ordre de l'Etat; qu'ils ont joui de la plus haute conſidération; que les Princes les ont appellés à la déciſion des plus importantes affaires; qu'ils les ont comblés de richeſſes, & qu'il n'eſt point de droit Régalien au deſſous de la haute Souveraineté, dont ils ne leur aient fait part; par M. (Jean-Baptiſte) BULLET, Profeſſeur de Théologie, Doyen de l'Univerſité de Beſançon, & Membre de l'Académie de cette Ville.

Dans les Regiſtres de cette Académie.]

☞ ON peut conſulter encore, pour ce qui regarde l'ancien Gouvernement des François à leur entrée dans les Gaules, = le Diſcours ſur l'ancien Gouvernement des Francs de Pierre le Roi, *pag.* 79 *& ſuiv.* = l'Apologie contre un Livre intitulé, *Catachrèſe du Droit Romain*, laquelle ſe trouve à la ſuite du Traité de l'origine des François de Dupré, = Briefs & ſimples Diſcours comme les François n'ont jamais pu ſouffrir Etrangers régner ſur eux, au tom. V. *Mém. de la Ligue*, *p.* 77, = le tom. II. de l'Origine des François d'Audiguier, = le Diſcours préliminaire de l'Hiſtoire critique de la Monarchie Françoiſe de du Bos, & le *tom. IV. in*-12. = les Chapitres VII. & VIII. des Antiquités de la Nation & de la Monarchie, par le Gendre de S. Aubin, = les derniers Livres de l'Eſprit des Loix, = les Lettres hiſtoriques ſur les Parlemens.]

27165. Burcardi Gottholffii STRUVII Diſſertatio de Francorum Regno atque Imperio.

Cette Diſſertation, qui traite des premiers Rois de France, de leur Etat héréditaire & Monarchique, des Ordres du Royaume, des Aſſemblées & des Dignités, eſt la ſixième de l'Ouvrage que l'Auteur a intitulé: *Syntagma Hiſtoriæ Germanicæ: Ienæ*, 1716, *in*-4.

27166. ☞ Les Origines de l'ancien Gouvernement de la France, de l'Allemagne & de l'Italie, Ouvrage hiſtorique, &c. *Paris*, 1757, *in*-12. 4 vol.

Cet Ouvrage intéreſſant eſt de M. le Comte DE BUAT. « On y voit dans leur origine, la Royauté & ſes attributs, » la Nation & ſes différentes Claſſes, les Fiefs & le Vaſ» ſelage, les Dignités, la Hiérarchie, les Immunités Ec» cléſiaſtiques & les Domaines, la Milice & la Cheva» lerie, la Juſtice diſtributive, la compétence des » Tribunaux & leur forme, les Parlemens & autres » Cours ſouveraines, les Etats Généraux, la Pairie, la » Légiſlation & les Coutumes ». Cet Ouvrage traduit en Allemand, a été imprimé *à Bamberg*, en 1764.]

27167. ☞ La vraie Origine du Conſeil de Cour de l'Empereur, déterminée par l'Hiſtoire de la Juſtice Souveraine de l'Empire, ſous les Rois de France, & par la comparaiſon de cette Hiſtoire, aux temps moyens & modernes; par J. H. HERMANN: *Leipſick*, Langenheim, 1760, *in*-8. en Allemand.]

= ☞ Traité politique & hiſtorique du Gouvernement de France, ſelon les trois Races: *Amſterdam*, 1734, *in*-12.

Voyez ci-devant, aux *Mélanges*, N.° 15600, *pag.* 35 de ce Volume.]

27168. ☞ Eſſai ſur les progrès du Gouvernement de la Monarchie Françoiſe; par M. l'Abbé RAYNAL: *Mercure*, 1750, *Juillet*, *pag.* 33.

La fin de nos guerres civiles, dit l'Auteur, peut être regardée comme l'époque de la grandeur réelle de notre Monarchie: (il auroit pu dire un renouvellement, car elle avoit déja eu pluſieurs fois une grandeur très-réelle au deſſus de ſes voiſins). L'Auteur développe les reſſorts qui l'ont conduite à ſa perfection, depuis le grand Clovis juſqu'à Louis XI. Il indique les vertus & les talens des Princes qui l'ont gouvernée, & ne diſſimule pas les vices & les défauts de leur politique, qui ont expoſé ſouvent l'Etat à de grandes viciſſitudes, & l'ont conduit preſque à ſa perte. Cette Pièce eſt bien écrite, ſçavante & remplie de portraits frappés de main de Maître.]

= ☞ Variations de la Monarchie Françoiſe, dans ſon Gouvernement Politique, Civil & Militaire, &c. par M. GAUTIER DE SIBERT: *Paris*, 1765, *in*-12. 4 vol.

Déja indiquées aux *Mélanges*, N.° 15602, *pag.* 35 de ce Volume.]

27169. ☞ Obſervations ſur l'Hiſtoire de France; par l'Abbé MABLY: *Genève*, (*Paris*), 1765, *in*-12. 2 vol.

Cet Ouvrage qui eſt bien fait, a rapport au Gouvernement des François, depuis leur habitation en Germanie, juſqu'au Règne de Philippe de Valois. Il n'a pas été continué.]

27170. ☞ Conſidérations ſur le Gouvernement ancien & préſent de la France; (par M. le Marquis D'ARGENSON, donné au Public après ſa mort): *Amſterdam*, (*Paris*), 1765, *in*-8.]

27171. ☞ Obſervations critiques, en forme de Lettre, aux Auteurs du Journal Encyclopédique; par M. L. C. D. B. ſur le Gouvernement ancien & préſent de la France: *Journal Encyclopédique*, 1765, *Décembre*, 1 part. *pag.* 59-73, 2 part. *pag.* 56-71.

A ces Obſervations de M. le Comte DE BUAT, les Journaliſtes ont joint des Réponſes pour ſe défendre des contradictions qu'il leur reprochoit.]

27172. ☞ Mſ. Traité de la Politique (ou du Gouvernement) de la France, préſenté au Roi: *in*-4.

Cet Ouvrage, qui eſt diviſé en 20 Chapitres, eſt entre les mains de M. Bertrand, Chanoine de Troyes. Il paroît avoir été fait ſous Louis XIV. On y paſſe en revue tous les états de la France, & ce qui concerne généralement le Royaume, d'une manière fort méthodique. L'Auteur indique différens moyens utiles pour la perfection du Gouvernement & le ſoulagement des Peuples; mais il a quelques idées ſingulières; par exemple, il prétend que les Evêques doivent être auprès du Roi.]

27173. ☞ Traité hiſtorique de la Souveraineté du Roi, & des Droits en dépendans; par F. D. P. L. (François de Paule LAGARDE): *Paris*, Durand, 1753, *in*-4. 2 vol.

Digitized by Google

Le même ſous ce titre : Traité hiſtorique des Droits du Souverain en France, & principalement des Droits utiles & Domaniaux : *Paris*, Rozet, 1767, *in*-4. 2 vol.

Il n'y a de différence que le Frontiſpice, mis par le ſecond Libraire, après la mort du premier. On y traite de toutes les parties du Gouvernement, quoique l'Auteur s'étende plus ſur ce qui concerne le Domaine.]

27174. ☞ Le Droit public de France, éclairci par les Monumens de l'Antiquité ; par M. (Pierre) BOUQUET, Avocat au Parlement, *tom. I. Paris*, Deſaint, 1756, *in*-4.

La ſuite de cet Ouvrage n'a point paru. On reproche à l'Auteur des opinions particulières.]

27175. ☞ Droit public de France : Ouvrage poſthume de M. l'Abbé (Claude) FLEURY, compoſé pour l'éducation des Princes, & publié avec des Notes ; par J. Bapt. DARAGON, Profeſſeur en l'Univerſité de Paris : *Paris*, 1769, *in*-12. 3 vol.

Cet Ouvrage n'eſt guères qu'un Canevas, mais précieux par les indications qu'il contient. Il n'alloit que juſqu'en 1675 : & M. Daragon y a ſuppléé juſqu'à ce jour. On trouve à la tête quelques Pièces qui ſont relatives au même objet ; entre autres, un Avis de M. PASQUIER l'aîné, Avocat, ſur un Traité complet du Droit public de France, avec ſes Preuves, qu'il avoit entrepris à la ſollicitation du Maréchal d'Huxelles, & qu'il comptoit publier en 1736. Cet Ouvrage n'a point paru.]

☞ ON peut encore conſulter l'Ouvrage de LIMNÆUS, ci-devant, aux *Mélanges*, N.° 15580, l'Introduction de PIGANIOL, N.° 819, *pag.* 60 du tom. I. de cette Bibliothèque ; & les derniers Livres de l'*Eſprit des Loix* de MONTESQUIEU, indiqué au commencement de cet Article, N.° 27070.]

§. III.

Traités particuliers ſur le Gouvernement du Royaume.

27176. Mſ. DISCOURS touchant l'état de la Police, diviſé en trois Parties : la première, concerne les Princes : la ſeconde, les Nobles : & la troiſième, le Peuple : *in-fol.* 2 vol.

Ce Diſcours eſt conſervé dans la Bibliothèque du Roi, num. 7410-7411.

27177. Mſ. Diverſes Pièces touchant l'Etat de France, les Dignités & les Charges : *in-fol.*

Ce Recueil [étoit] dans la Bibliothèque de M. Foucault, [qui a été vendue.]

27178. HINCMARI, Archiepiſcopi Remenſis, Opuſculum x. ad Ludovicum Balbum Regem. Novi Regis inſtructio ad rectam Regni adminiſtrationem ; ex Editione Moguntina Joannis Buſæi.

Cet Opuſcule eſt imprimé au tom. II. des *Œuvres* d'Hincmar, *pag.* 179 : *Pariſiis*, 1645, *in-fol.* Cet Auteur rapporte ici ce qui ſe paſſa après la mort de Pepin, de Charles-Magne, de Louis le Débonnaire & de Lothaire. Hincmar eſt mort en 882.

27179. Mémoires pour le Gouvernement du Royaume de France, du temps de Charles VI. par Jacques PETIT, Religieux Auguſtin.

Ces Mémoires ſont cités par la Croix du Maine, dans ſa *Bibliothèque Françoiſe*. Jacques Petit fleuriſſoit en 1410.

27180. Harangue faite au nom de l'Univerſité de Paris, devant le Roi Charles VI. & ſon Conſeil ; par Jean GERSON, Chancelier de l'Egliſe de Paris, en 1405 ; avec des Remontrances touchant le Gouvernement du Roi & de ſon Royaume, avec les Proteſtations de Charles VII. ſur la Détermination du Concile de Baſle : *Paris*, Dallier, 1560, *in*-8.

Cette Harangue ne fut point prononcée devant le Roi, qui étoit alors malade, mais en préſence des Régens du Royaume.

27181. Mſ. Etat de la France, pendant l'exil d'Alain CHARTIER, écrit par lui-même : *in-fol.*

Cet Etat eſt conſervé dans la Bibliothèque de M. le Chancelier d'Agueſſeau.

27182. Le Roſier des Guerres, compoſé par le feu Roi LOUIS XI. pour Monſeigneur le Dauphin (Charles) ſon fils.

Cet Ouvrage eſt imprimé dans la première partie du *Roſier*, ou *Epitome hiſtorial de France : Paris*, 1523, *in-fol.* & dans la troiſième partie du même *Epitome hiſtorial : Paris*, 1528, *in-fol.*

Le même, mis en lumière ſur le Manuſcrit trouvé au Château de Nérac ; avec un Traité de l'Inſtitution d'un jeune Prince ; par le Sieur J. d'Eſpagnet, Préſident au Parlement de Bourdeaux : *Paris*, Buon, 1616, *in*-8.

Cette dernière Edition eſt fort imparfaite ; l'Ouvrage contient un Traité de Politique, adreſſé au Dauphin, pour lui apprendre à régner. Il paroît que Louis XI. l'a fait compoſer, & l'a enſuite adopté.

* « M. d'Eſpagnet dit que ſon Edition eſt la premiè» re, & que Louis XI. étoit l'Auteur de ce Livre ; mais » il ſe trompe. Le Livre avoit été imprimé *in-fol.* dès » l'an 1523, & cette Edition eſt plus ample que celle » de 1616. Il manquoit au Manuſcrit de Nérac toute » la ſeconde Partie, & les trois derniers Chapitres de » la première. Le Prologue ſeul eſt capable de nous » convaincre que Louis XI. n'eſt pas l'Auteur de l'Ou» vrage. C'eſt néanmoins lui qui parle, pour donner » des inſtructions au Dauphin ſon fils ». Bayle, *Dictionnaire*, Art. d'*Eſpagnet*, Note Y.

☞ *Voyez* ſur cet Ouvrage, la *Bibliothèq.* de Colomiez. = Le Gendre, *tom. II. pag.* 67. = *Additions* de Naudé, *pag.* 32. = *Bibliothèq.* de la Croix du Maine, *pag.* 289.

On trouve dans la Bibliothèque du Roi, ſous les num. 7433 & 7434, des Manuſcrits, deux Exemplaires du Roſier des Guerres. Le premier paroît du ſeizième Siècle. A la Table des Chapitres, il eſt dit au Chap. IX. qui eſt le dernier, « que Loys X. fils de Charles VII. » le Bien-ſervi, peut être compté pour Loys XI. ſe l'en » compte Loys & Carloman, enfants de Loys le Baube » (le Begue) & de ſa Concubine. Au Chap. I. Louis XI. parlant en ſa perſonne, dit « qu'il a voulu faire rédiger » en ce Livre, pluſieurs bons enſeignemens, afin qu'il....

» & qu'il ſeroit à la gloire du Daufin ſon fils ». A la fin eſt une Chronique des Rois de France, qui va juſqu'en 1470, & enſuite : « Ci finit le noble Roſier des Guerres, » contenant Chroniques abrégées juſqu'à très-noble & » très-redouté Roi Loys X, faites & abrégées par ſon » commandement ».

Le num. 1434 eſt un Manuſcrit du quinzième Siècle, qui vient de M. Bigot, lequel y a écrit de ſa main : « Imprimé à Paris, 26 Février 1523, (y eſt plus ample » que dans ce Manuſcrit), & auſſi 1528, ſelon Duchesne » (*Biblioth. des Auteurs de l'Hiſt. de France*) : *Fortè*, » compoſé par Pierre Chenyſot, &c. » Ce Manuſcrit eſt conforme au précédent, ſi ce n'eſt qu'il y a au commencement 33 Vers, parmi leſquels ſont ceux-ci :

De par ſon humble & obéiſſant ſubjet,
Dont le nom eſt : En reproche n'y ſiet.
Car qui à point les Lettres en aſſiet,
Trouver ſe peut, s'il ne faut en ſon giet.

On lit à la marge d'une main récente : *Anagramme : Fortè, Pierre Chenyſot.* Naudé y trouve *Eſtienne Porchier*, dans ſon *Addition à l'Hiſt. de Louis XI.* & Colomiez (*Biblioth. Choiſie*, §. 8), dit que cet Ouvrage fut écrit en 1470.]

27183. La grande Monarchie de France ; par Claude DE SEISSEL, Evêque de Marſeille : *Paris*, Dupré, 1519, 1541, 1548, [Sartenas, 1557], *in*-8.

Idem Liber, Latinè redditus à Joanne Sleidano : *Argentorati*, 1548 : *Francofurti*, 1608, *in*-8.

Le même Livre, traduit en Latin, eſt imprimé dans le Recueil intitulé : *Reſpublica, ſeu Status Regni Galliæ : Leidæ*, 1626, *in*-24.

L'Auteur, [qui avoit été Conſeiller du Roi Louis XII. & qui a écrit ſa Vie], eſt mort Archevêque de Turin, en 1520.

Il avance que l'Etat de ce Royaume eſt mixte, & que le Roi eſt dans une ſorte de dépendance du Parlement.

☞ Son Ouvrage eſt diviſé en cinq Parties, ſubdiviſées chacune en pluſieurs Chapitres. Le but de l'Auteur a été d'y examiner & d'y preſcrire tous les moyens poſſibles d'entretenir & d'augmenter la gloire du Royaume & de la Nation. Dans la première Partie, il diſcute lequel de tous les Gouvernemens politiques eſt le meilleur, ſe déclare pour le Monarchique, & fait voir que de tous celui de France eſt le mieux policé. Dans la ſeconde Partie, il traite des moyens extérieurs qui peuvent faire fleurir cette Monarchie ; tels ſont la Religion, la Juſtice & la Police. Dans la troiſième, il parle de la Milice & de tout ce qui y a rapport ; & dans la quatrième, des Alliances & de la manière de vivre avec ſes voiſins. Enfin, dans la cinquième, il traite des conquêtes & des moyens de les conſerver.]

27184. De Monarchia Gallorum & de triplici ejus Imperio ; auctore Symphoriano CAMPEGIO : *Lugduni*, 1537, *in*-8.

27185. Diſcours de la République Françoiſe ; par Eſtienne DOLET : *Lyon*, 1544, *in*-8.

27186. ☞ Apologie de Marius Equicolus, contre les Médiſans de la Nation Françoiſe, traduite du Latin en François ; par Michel Rote : *Paris*, Bonfons, 1550, *in*-8.

= Apologie contre les Détracteurs de la Gaule, & des Privilèges & Droits d'icelle, &c. par Guillaume POSTEL.

Voyez ci-devant, au Chapitre des Gaulois, [*tom. I. pag.* 243, N.° 3906.]

27187. ☞ Diſcours divers de choſes appartenant à notre France : *Poitiers*, 1557, *in*-4.]

27188. Juliani TABOETII de Republicâ Francicâ.

Cet Ouvrage eſt imprimé avec ſes *Ephemerides hiſtoricæ : Lugduni*, Pagani, 1559, *in*-4.

☞ Le nom François de l'Auteur étoit Tabouët. Il avoit été Procureur Général au Parlement de Chambéry, & il a fait bien du bruit en ſon temps, par ſon fameux Procès avec Rémond Peliſſon. On peut voir à ſon ſujet les *Remarques critiques* de M. l'Abbé Joly, ſur le *Dictionnaire* de Bayle, *in-fol.* au mot *Tabouet.*]

27189. ☞ Avis donnés par Catherine de Médicis, à Charles IX. pour la police de ſa Cour, & pour le gouvernement de ſon Etat.

Ces Avis ſont imprimés au tom. IV. de la dernière Edition des *Mémoires de Condé : Londres*, 1743, *in*-4. Ce ſont des préceptes familiers que la Reine donne à ſon fils. Elle y entre dans le plus petit détail de ce qu'il faut qu'il faſſe pour rendre ſa perſonne, ſon Gouvernement & ſa Cour, agréables à ſes Sujets. Cette Pièce eſt par-là curieuſe & ſingulière.]

27190. ☞ De ſacra Franciſci II. Galliarum Regis initiatione, regnique ipſius adminiſtrandi providentia ; Epiſtola Mich. HOSPITALII : (1559).

Cette Pièce de Vers contient un petit Traité ſur les devoirs des Rois, que Michel de l'Hôpital, qui devint Chancelier l'année ſuivante, étoit capable de bien expoſer. Elle ſe trouve Liv. V. de ſes *Poëſies, pag.* 262 *de l'Ed. in*-8. *Amſtelodami*, 1732, & dans l'Ed. *in-fol.* de 1585.]

27191. Diſcours de l'Etat du Royaume de France & des Maiſons illuſtres ; par Jean SLEIDAN.

Ce Diſcours eſt imprimé avec ſes *Œuvres : Genève*, 1561, 1566, *in*-8. *Ibid.* 1563, *in-fol.* L'Auteur eſt mort en 1556.

27192. ☞ Remontrances préſentées au Roi, le premier Janvier 1563, &c.

Elles ſe trouvent dans les *Mémoires de Condé, t. V. pag.* 6.]

27193. ☞ Diſcours pour la Subvention, &c. 1563.

Il eſt imprimé dans le même *Recueil, tom. IV. pag.* 518.]

27194. ☞ Brief Diſcours envoyé au Roi Philippe, &c. 1565.

Il ſe trouve auſſi dans les *Mém. de Condé, tom. V. pag.* 374.]

= ☞ Remontrances des Députés des Etats de Bourgogne, &c. (par BEGAT) ; Apologie & Réponſe, &c.

On les a indiquées au *Règne de Charles IX.* Elles contiennent des Maximes pour le Gouvernement, ſur-tout par rapport à la Religion.]

27195. ☞ Panégyrique ou Oraiſon de l'amour du Prince, & obéiſſance du Peuple envers lui, au Roi Charles IX. par Louis LE CARON, Avocat : *Paris*, Robert Eſtienne, 1567, *in*-12.]

Digitized by Google

27196. * Diſcours de Joachim DU BELLAY, ſur le fait des quatre Etats du Royaume de France : *Paris*, 1569, *in*-8.

27197. Projet ou Deſſein du Royaume de France, pour en repréſenter l'Etat entier, ſous le bon plaiſir du Roi ; par Loys LE ROY de Coûtance, Profeſſeur Royal : 1569, *in*-8.

Le même, avec une Exhortation aux François, pour vivre en concorde & jouir du bien de la Paix ; par le même : *Paris*, 1570, *in*-8.

Ce Deſſein n'a point été exécuté. L'Auteur eſt mort en 1579.

27198. De l'Excellence du Gouvernement Royal ; par le même : *Paris*, Morel, 1575, *in*-4.

27199. Traité pour la Monarchie de ce Royaume, contre la diviſion ; par Jean VAUQUELIN, Sieur de la Frenaye, Juge Préſidial & Lieutenant-Général au Bailliage de Caen : *Paris*, Morel, 1570, *in*-8.]

27200. ☞ Diſcours politique ſur la voie d'entrer aux Etats, & manière de gouverner : *Paris*, 1574, *in*-8.]

27201. ☞ Diſcours ſur les cauſes de l'extrême cherté qui eſt aujourd'hui en France, & ſur les moyens d'y remédier : *Paris*, Lhuillier, 1574, *in*-8.

Ce Diſcours paroît être le même que celui de Jean BODIN, qui ſe trouve *pag.* 43 *& ſuiv.* de l'*Apologie de René Herpin, &c. Genève*, 1608, *in*-8. ſous ce titre : « Diſcours & Réponſe de Jean BODIN, aux Paradoxes » de Maleſtroit, touchant l'enchériſſement de toutes » choſes, & le moyen d'y remédier ».

On trouve, *pag.* 77 de la même *Apologie, &c.* l'Ecrit auquel Bodin a répondu, & qui eſt intitulé : « Paradoxes du Seigneur DE MALESTROIT, ſur le fait des » Monnoyes, au Roi : 1. Paradoxe, que l'on ſe plaint » à tort en France de l'enchériſſement de toutes choſes, » attendu que rien n'y eſt enchéri depuis 300 ans : » 2. Paradoxe, qu'il y a beaucoup à perdre ſur un écu » ou autre monnoye d'or & d'argent, encore qu'on la » mette pour même prix qu'on la reçoit.

L'Auteur finit ainſi : « Les mouvemens & progrès » de ce mal ſeront ci-après amplement déduits & dé» montrés, avec le moyen certain & infaillible pour y » remédier, au grand bien & honneur de Sa Majeſté, » ſoulagement & commodité (du Peuple) ». C'eſt ce que l'Auteur paroît n'avoir pas fait, comme le lui reproche Bodin, qui dans ſa Réponſe a indiqué les moyens de remédier au mal.

La même Réponſe, traduite en Latin ſous ce titre : Joan. BODINI, Reſponſio ad Paradoxa Maleſtretti de caritate rerum, ejuſque remediis ; edente Hermanno Conringio : *Helmeſtadii*, 1671, *in*-4.]

27202. ☞ Mſ. Avis d'Etat, donnés au Roi Henri III. par les Grands du Royaume de France, en 1577 : *in-fol.*

Ce Manuſcrit eſt cité num. 3207 du Catalogue de M. le Blanc.]

27203. ☞ Mſ. Mémoires politiques ſur le Gouvernement du Royaume de France ; par M. DE BELESBAT : *in-fol.*

Ces Mémoires ſont indiqués num. 3208 du même Catalogue.]

27204. ☞ Guillelmi BLANCI, Junioris, Albienſis Juriſconſulti, Gallia.

Guillaume le Blanc a été Evêque de Graſſe & de Vence : il fut aſſaſſiné en 1596 : ſur quoi l'on peut voir un Diſcours à ce ſujet, rapporté par le P. le Long, aux *Evêques de Vence*, (ci-devant, *tom. I.* N.° 8841).]

27205. Mſ. Etat du Royaume de France, la Cour & Princes du Sang Royal, en 1580.

Cet Etat [étoit] conſervé dans la Bibliothèque de M. Baluze, num. 509, [& eſt aujourd'hui dans celle du Roi.]

27206. Mirouer des François, contenant l'état & manière des Affaires de France, ſous Henri III. tant de la Juſtice que de la Police, avec le Réglement requis par le Tiers-Etat, pour la pacification des troubles, &c. le tout en Dialogues ; par Nicolas DE MONTAND : 1582, *in*-8.

☞ Le titre tout au long & plus exact de cet Ecrit eſt : « Le Mirouer des François, compris en trois Li» vres, contenant l'état & maniement des affaires de » France, tant de la Juſtice que de la Police, avec le » Réglement requis par les trois Etats, pour la pacifi» cation des troubles, abolitions des exceſſives Tailles » & Gabelles, Dons gratuits & charitatifs, Equipollens » & Décimes, ſuppreſſion des ſupernuméraires Officiers, » démolition des Citadelles, reſtaurations des Univer» ſités, Collèges & Hôpitaux, taux & appréciations des » vivres & autres marchandiſes, punitions contre les » uſuriers, tyrans & rongeurs du peuple, & générale» ment tous les ſecrets qu'on a pu recueillir pour l'em» belliſſement & enrichiſſement du Royaume & ſoula» gement du Public ; le tout mis en Dialogue, par Ni» colas DE MONTAND, à la Reine régnante : 1581, » *in*-12. »

Voyez l'Extrait de ce Livre, dans le *Conſervateur, Août*, 1757. M. de la Monnoye, dans ſes *Remarques ſur les Auteurs déguiſés de Baillet, pag.* 163, attribue cet Ouvrage à Nicolas BARNAUD, déguiſé ſous le nom de Montand.]

27207. La fauſſe Glace du Mirouetier, ou Cenſure du Livre précédent : 1581 & 1582, *in*-8.

27208. L'Etat préſent de ce Royaume, quant à la Religion, Juſtice & Police ; par Jean DE LAURIER : *Paris*, Pinet, 1583, *in*-8.

=== ☞ Mſ. L'Acquit du Tréſorier d'Abra DE RACONIS, ou Etat au long de l'ancien ordre de l'Etat de France, &c.

Voyez ci-devant, au *Règne de Charles IX.* N.° 18258.

27209. ☞ Diſcours au Roi, &c.

Il eſt imprimé au tom. III. des *Mémoires de Villeroy, pag.* 34.]

27210. ☞ Remontrances du Clergé de France, au Roi : 1585.

Elles ſe trouvent au tom. I. des *Mémoires de la Ligue, pag.* 272.]

27211. ☞ Exhortation, &c. contenant les commodités de la paix, &c.

Dans le même *Recueil, tom. II. pag.* 127.]

Digitized by Google

27212. ☞ Diſcours de la vraie & légitime conſtitution de l'Etat, & que l'ordre y eſt, encore que la Religion n'y fût.

Le but de ce Diſcours (qui ſe trouve au tom. II. des *Mémoires de Villeroy*), eſt de prouver : 1. Que l'Etat & la Religion n'ont rien de commun ; ce qu'on vérifie par la diverſité de leurs préceptes & de leurs maximes : 2.° Que l'Etat n'eſt établi ni maintenu par la Religion, mais la Religion conſervée par l'Etat : 3.° Que la différence de Religion n'empêche point la paix de l'Etat, comme on peut le voir par l'exemple de l'Empire Romain & autres, qui ont toléré toutes ſortes de Religions, & n'ont pas été moins floriſſants : 4.° Que le Prince ne doit être conſidéré pour ſa Religion, mais comme chef du Peuple ; car quoiqu'il ſoit à ſouhaiter qu'on puiſſe communiquer avec le Prince, en fait de Religion, il ne faut pas croire qu'on doive l'abandonner, quand il diffère de celle de ſes Sujets : il y en a mille exemples dans l'Hiſtoire, tant ſacrée que profane : 5.° Qu'il y a une grande différence entre régner & être religieux. De tout cela on conclud qu'on doit laiſſer la liberté de conſcience, & s'unir par l'obéiſſance, puiſqu'il eſt certain que, où il y a révolte, il ne peut y avoir Religion.]

27213. De l'Etre perpétuel de l'Empire François, par l'éternité de cet Etre : Diſcours en deux Remontrances faites aux ouvertures du Parlement, en 1591, à la ſaint Martin ; & en 1592, après Pâques, du Parlement n'agueres ſéant à Chaalons ; par Hugues DE L'ESTRE, Conſeiller du Roi, y exerçant lors la Charge de ſon Avocat Général, contre certains Ecrits fameux, qui au même temps en publioient le contraire : *Paris*, Mettayer, 1595, *in*-8.

Le même Diſcours eſt imprimé au tom. V. des *Mémoires de la Ligue* : *Leyde*, 1596, *in*-8.

27214. Des Affaires d'Etat, de Finance, du Prince, de la Nobleſſe ; par le Préſident (François) DE L'ALLOUETTE, ſeconde Edition : *Metz*, Jean d'Arras, 1597, *in*-8.

☞ Il ne faut pas confondre, comme l'a fait le Père le Long dans ſa Table, le Préſident de l'Allouette, avec François l'Allouette, Bailli de Vertus, qui a fait pluſieurs Ouvrages généalogiques.]

27215. Les Etats, eſquels eſt diſcouru du Prince, du Noble & du Tiers-Etat ; par David DU RIVAULT, Sieur de Fleurence, Conſeiller d'Etat : *Lyon*, Rigaud, 1596, *in*-12.

Cet Auteur eſt mort en 1616.

27216. Obſervations ſur diverſes choſes remarquables ſur l'Etat, Couronne, Peuple de France, tant ancien que moderne, recueillies de divers Auteurs ; par Regnault D'ORLÉANS, Sieur de Sincé, Conſeiller au Préſidial de Vennes : *Vennes*, Bourrelier, 1597, *in*-4.

27217. ☞ La Maladie de la France : Diſcours.

Il eſt imprimé dans le *Recueil d'Excellens & libres Diſcours, &c. Paris*, 1606, *in*-12. Selon l'Auteur, les deux grandes maladies de la France ſont l'Inféodation des Gouvernemens & la Vénalité des Charges. Pour y remédier, il faut tirer les Gouvernemens du Commerce, les rendre temporels, & n'avoir égard qu'au mérite dans la diſtribution des Charges. On fait voir qu'il y a une grande connexité entre ces remèdes, & qu'on ne peut les ſéparer ſans en diminuer l'effet. Il y a de la méthode & du bon ſens dans cette petite Piéce.]

27218. ☞ Avis pour les Gens des trois Etats de Bourgogne, &c. par M. DE SOUVERT : 1605, *in*-8.]

27219. ☞ Le Payſan François : 1609, *in*-8.]

27220. Remontrance à la Royne Mère, Régente en France, pour la conſervation de l'Etat, pendant la minorité du Roi ſon fils : *Paris*, Petitpas, 1610, *in*-8.

Cette Remontrance a été compoſée par Nicolas PASQUIER, Maître des Requêtes ordinaires de l'Hôtel du Roi.

27221. Diſcours trouvé parmi les Papiers de Maximilien DE BETHUNE, Duc DE SULLY, touchant le Gouvernement des Affaires du Royaume, après la mort du Roi Henri IV.

Ce Diſcours eſt imprimé au tom. IV. de ſes *Mémoires*, *pag.* 143 : *Paris*, 1662, *in-fol.*

27222. ☞ Diſcours préſenté à la Royne, mère du Roy, en l'année 1612.

Il eſt imprimé parmi les *Mémoires d'Etat*, à la ſuite de ceux de Villeroy, *tom. IV.* Ce ſont des étrennes que l'Auteur préſente à la Reine. Il l'invite à donner au Roi une bonne éducation, & à éloigner ſon Précepteur, qu'il accuſe de peu de ſuffiſance & de Religion. Il veut que l'on faſſe voler des têtes pour empêcher la déſobéiſſance, & donne pluſieurs autres conſeils, entre autres celui de retenir & d'écouter M. de Sully.]

27223. ☞ Extrait de deux Imprimés, le premier intitulé : Les maux que cauſe le Droit annuel : le ſecond, Que la Vénalité des Offices n'eſt point dommageable à l'Etat : 1614.

Cet Extrait eſt imprimé au tom. III. du *Mercure François*. L'Auteur du premier Ecrit dit, que la vénalité des Charges, introduite par François I. porta le premier coup à la vertu ; mais que le coup mortel lui a été donné par l'établiſſement du Droit annuel. De-là le prix exceſſif des Offices ; de-là des Juges de bas lieu, & corrompus. On prétend que le Droit annuel fait perdre l'uſage des réſignations, cauſe la ruine des familles & la perte de la jeuneſſe, fomente les uſures, retarde les mariages. L'Auteur répond enſuite aux huit Articles publiés en faveur du Droit annuel. La ſeconde Pièce eſt une Lettre en faveur de la vénalité des charges, dans laquelle on ſoutient qu'elle a été connue & pratiquée de tout temps, & qu'elle ne peut aucunement préjudicier à l'Etat.]

27224. ☞ Maximes d'Etat de Henri le Grand ; par le Cardinal DU PERRON, &c. *in*-12.]

27225. ☞ Avis donné à la Royne, mère du Roy, pour le Gouvernement & la conſervation de l'Etat, ſur les mouvemens de l'année 1614, par trois des principaux de ſon Conſeil, & auxquels feu Henri le Grand communiquoit ſes plus importantes affaires.

Cet Avis eſt imprimé dans le *Recueil* de Granier : *Paris*, 1623, *in*-4. L'Auteur commence par dire que les Etats ſe conſervent par l'autorité, & l'autorité par les récompenſes & les châtimens. Parmi les bons con-

Digitized by Google

ſeils qu'il donne à la Reine, il l'exhorte à faire une ſatisfaction honnête au Prince de Condé, & à ſoulager le Peuple.]

27226. Utile & ſalutaire Avis au Roi, pour bien régner : (1614), *in*-8.

— Défenſe de la Monarchie Françoiſe, &c. par J. Barricave : *Toloſe*, 1614, *in*-4.

☞ *Voyez* ci-devant, N.° 17116.]

27227. Le Caton François au Roi : *Paris*, 1614, *in*-8.

Ce Diſcours, dans lequel il y a d'excellentes choſes, roule ſur quatre Maximes ou Avis que l'Auteur donne au Roi : n'être point oiſif ; ne pas faire violence à la juſtice ; ne point contracter légèrement avec toutes ſortes de perſonnes ; & ne pas s'aſſervir mal-à-propos. Dans le ſecond Article, l'Auteur parle de la juſtice qu'on doit faire de ceux qui ont conſeillé le parricide du feu Roi, & il indique clairement les Jéſuites. dans le troiſième, il parle fort au long de l'Alliance avec l'Eſpagne, qu'il déſapprouve. Il fait à ce ſujet une digreſſion ſur l'invaſion de la Navarre. Enfin il ſoutient la cauſe des Princes de Condé, &c. qui faiſoient alors bien des mouvemens.

27228. L'Image de la France repréſentée à Meſſieurs des Etats ; avec la Réfutation du Libelle intitulé, *Le Caton François*, fait contre ceux qui maintiennent la Religion & l'Etat : 1615, *in*-8.

☞ L'Auteur agite dans ce Livret pluſieurs points délicats, tels que la Souveraineté du Pape & celle du Roi : il fait un grand éloge du miniſtère des Jéſuites. Au reſte on y trouve d'aſſez bonnes choſes.]

27229. Le Caton François, ou Information ſur la manière dont ſe peut ſervir le Roi de France pour bien gouverner : *Berlin*, 1615, *in*-4. (en Allemand.)

☞ Peut-être n'eſt-ce qu'une Traduction de l'Ouvrage François.]

27230. ☞ Dialogue ſervant de Réplique à l'Image de la France, & d'Apologie au Caton François : *in*-8.

Ce Dialogue eſt aſſez long.]

27231. Le Diogène François : 1615, *in*-8.

☞ L'Auteur ſe plaint qu'il n'y a plus d'hommes en France, ni de véritables François dans tous les Etats qu'il paſſe en revue. Il fronde un peu les Jéſuites ſans les nommer. Il fait des noms de quelques perſonnes de la Cour, une application aſſez ingénieuſe, ſelon lui.]

27232. Réponſe au Diogène François : *Paris*, 1615, *in*-8.

Pierre de Guinoyseau eſt l'Auteur de cette Réponſe.

27233. Le Caton & le Diogène François pour Apologie contre un trait de l'Image de la France, où eſt la Réfutation du Caton François : 1615, *in*-8.

27234. ☞ L'Ombre de Henri le Grand au Roi : 1615.

Cette Pièce contient des maximes ſur le Gouvernement.]

27235. ☞ Cahier général du Tiers-Etat, en 1615, & Harangue de M. Miron.

Ces Pièces ſe trouvent au *Recueil des Etats de* 1614, par Florimond de Rapine, *pag.* 443 *& ſuiv.*]

27236. Avertiſſement à la France touchant le Libelle qu'on ſéme contre le Gouvernement de l'Etat ; par D. C. 1615, *in*-8.

27237. ☞ Le bon François contre les Libelles : 1615.

Rapporté ci-après, Art. des *Alliances politiques.*]

27238. * L'Eſpagnol François : (1615,) *in*-8.

C'eſt une Réponſe à quatre Ecrits publiés ſous les noms de Caton, Diogène, Caſſandre, Pacifique. « De » tels gens, (dit l'Auteur de cette Réponſe) l'on ne » doit rien attendre de véritable, puiſque le titre & le » commencement de leur Livre eſt menſonger. L'un » écrit ſous le nom de *Caton*, un Traité pernicieux, » rempli de choſes indignes d'être produites ſous le » nom d'un ſi grave & ſi ſage Auteur. L'autre prétend » autoriſer ſes méchantes intentions, accompagnant ſes » infâmes équivoques du nom de *Diogène*. L'autre s'eſt » imaginé qu'il mettroit ſon impertinence en crédit, » s'il logeoit ſes ſales diſcours dans les rares productions » de la chaſte *Caſſandre* ; & le dernier, ſous le titre de » *Pacifique*, perſuade lui-même & ſonne l'allarme ».

27239. Diſcours ſur l'état préſent des Affaires de France, au Roi : 1615, *in*-8.

27240. ☞ Avis & Remontrances aux Etats, par ſix Payſans : 1615, *in*-8.]

27241. ☞ Harangue de l'Amateur de Juſtice, aux trois Etats : 1615, *in*-8.]

27242. ☞ Plaintes des Malcontens contre le Gouvernement de l'Etat, enſemble la Réponſe : 1615, *in*-8.

Cette Plainte eſt imprimée au tom. IV. du *Mercure François*. Elle parut ſous le nom de la *Nobleſſe Françoiſe au Chancelier*. Elle contient neuf griefs, dont les principaux ſont, la corruption des Etats, le rétabliſſement de l'Annuel & des Penſions, & le refus d'établir une Chambre de Juſtice, pour la recherche des Financiers.]

27243. Diſcours ſur l'injuſtice des plaintes qu'on fait contre le Gouvernement de l'Etat : 1615, *in*-8.

☞ Le but de l'Auteur eſt de répondre à l'Ecrit précédent. Il fait voir que ceux qui crient tant contre le Miniſtère, ſont des furieux & des enragés, qui voudroient voir tout bouleverſé. Il ſoutient que les états, ont été libres & avantageux au Royaume, ainſi que l'Alliance avec l'Eſpagne & les autres Princes. Il fait voir que le Roi a été obligé, par de bonnes raiſons, à rétablir le Droit annuel qui avoit été aboli par les Etats : qu'il eſt impoſſible de ſupprimer les Penſions & d'ériger une Chambre de Juſtice. Son zèle pour la Reine Régente l'emporte quelquefois, & le fait ſortir des bornes de la modération.]

— ☞ Le Conſeiller fidèle, &c. 1615. = Le Cenſeur, &c. = Remontrances au Roi, par Noſſeigneurs de Parlement : 1615. *Ibid.*

Ces Pièces ſont rapportées ci-devant, au *Règne de Louis XIII.* Année 1615.]

27244. ☞ Harangue du Maréchal de Briſſac aux Etats-Généraux de 1615.

Elle ſe trouve dans le *Recueil de Harangues, &c.* de Lamel, *pag.* 183.]

— ☞ L'Euphème François, ſur l'Edit du 1 Octobre 1614, auquel eſt traité du de-

voir des trois Ordres; par Jean DE LOYAC: *Paris*, 1616, *in*-4.

Voyez ci-après, l'Article des *Etats-Généraux.*]

27245. ☞ Police générale de France; par Nicolas BERGIER: *Paris*, 1617, *in*-8.]

27246. Libre & ſalutaire Diſcours des Affaires de France, au Roi: *Paris*, 1618, *in*-8.

Le Préſident VIOLE d'Athys, depuis Conſeiller d'Etat, a compoſé ce Diſcours.

27247. Diſcours au Roi ſur la Réformation de l'Etat: 1618, *in*-8.

27248. ☞ Manifeſte pour le Public, au Roi, &c. 1620, *in*-8.]

27249. ☞ Très-humbles Remontrances au Roi de la part de ſa Cour de Parlement de Paris: *in*-8.

On ſupplie le Roi, 1.° d'effectuer ce qui a été promis dans l'Aſſemblée de Rouen: 2.° de ſoulager ſon peuple: 3.° de faire obſerver la diſcipline militaire: 4.° de réprimer les Gouverneurs des Villes & Châteaux, qui font des levées de deniers à l'inſçu de Sa Majeſté: 5.° de ſupprimer les Edits nouveaux: 6.° de rétablir la Juſtice: 7.° de mettre le bon ordre dans ſes Finances: 8.° de renouveller les Ordonnances contre le luxe: 9.° de ſupprimer les Offices & Etats inutiles: 10.° d'avoir égard au mérite & à la vertu dans la diſtribution des Charges; enfin de rétablir ſon autorité, & de commander à ſon Procureur-Général d'informer contre tous ces bus.]

== ☞ Brief Diſcours d'Etat au Roi: 1622.

Rapporté au *Règne de Louis XIII.*]

27250. De la Réformation de ce Royaume, au Roi: 1623, *in*-8.

* Il y a bien des vérités contenues dans ce petit Ecrit, compoſé par un Normand.

27251. L'Œconome fidèle, au Roi: 1623, *in*-8.

27252. ☞ Galliæ, ſivè de Francorum Regis dominiis & opibus: *Leidæ*, 1641, *in*-24.]

27253. * Le Politique du temps, Diſcours Panégyrique du Gouvernement, contenant pluſieurs belles Maximes d'Etat, au Roi, pour l'heureux retour de Sa Majeſté & du Cardinal de Richelieu, après la priſe de Perpignan & la Conquête du Rouſſillon; par Guillaume BOYER DES ROCHES, Avocat en Parlement: *Paris*, de la Caille, 1642, *in*-4.

== Le Teſtament politique du Cardinal DE RICHELIEU.

Il eſt rapporté ci-après, Art. des *Miniſtres d'Etat.*

27254. ☞ La Science-Royale, (ou differens Mémoires & Diſcours de François MARCHANT, Directeur du Conſeil de l'Ordre de Fontevrault, adreſſés au Roi, à la Reine-Mère, aux Cardinaux de Sourdis, de la Rochefoucault, de la Valette, de Richelieu, au Chancelier, à l'Archevêque de Paris, l'Evêque d'Angers, le Père Seguiran & le Père Joſeph; ſur les moyens de remédier aux abus de la chicane, de reſtraindre les Juriſdictions Eccléſiaſtique & Séculière à leurs bornes, &c.) *Saumur*, Godeau, 1625, *in*-4.

Il y a une Note à la tête d'un Exemplaire qui eſt à Dijon, (dans la Bibliothèque de M. Fevret de Fontette;) où il eſt dit, que cet Ouvrage a ſervi aux Réglemens faits par le Roi Louis XIV. en ſon Code, & que ce Code avoit opéré ce que tant d'Etats généraux tenus avoient tant, mais inutilement, deſiré. Dans les différentes Lettres qui compoſent ce Livre, il y a beaucoup de remarques ſingulières ſur les inconvéniens de l'exercice de la Juſtice, telle qu'elle ſe pratique en France dans différentes Juriſdictions. Dans la Lettre au Cardinal de Richelieu, l'Auteur fait l'abrégé de ſa vie, par lequel il paroît qu'avant de ſe faire Moine, il avoit été Avocat & enſuite Juge dans quelque petite Juriſdiction, & que haï pour ſa droiture, & perſécuté par des chicaneurs, il avoit perdu une partie de ſon bien, & avoit été obligé de ſe défaire de ſa charge.]

27255. ☞ Mémoires importans concernant le bien de la France, & les incommodités des Monarchies circonvoiſines; (par le Sieur DE MOLEYRES;) dédiés au Cardinal de Richelieu: 1628, *in*-8.]

27256. ☞ Diſcours pour montrer qu'il eſt expédient au Roi, pour le bien de ſon Etat, d'être fort ſur mer.

Ce Diſcours eſt imprimé au tom. XIII. du *Mercure François*. L'Auteur commence par faire voir quelles ont été les forces navales des anciens Gaulois, & juſqu'où ils ont porté leur puiſſance par ce moyen; quel en fut l'état ſous Charlemagne & dans les Croiſades; combien les François ont été ſupérieurs & redoutables aux Anglois, quand ils ont eu ſoin d'entretenir une bonne Marine; que le Roi François I. avoit juſqu'à 55 Galères ſur la Méditerranée; que ce fut la paix & les troubles qui ſuivirent la mort de Henri II. qui nous firent négliger nos avantages, & combien Henri le Grand avoit envie de les rétablir. Il poſe enſuite pour principe, que qui eſt maître de la mer, l'eſt auſſi de la terre; que les Etats ne ſe conſervent que par leurs forces maritimes. Il paſſe enfin à l'utilité qui devoit en revenir, & à la facilité que nous avons pour y réuſſir.]

27257. ☞ Codicilles de Louis XIII. Roi de France & de Navarre, à ſon très-cher fils aîné, ſucceſſeur en ſes Royaumes de France & de Navarre, Canada, Mexique, &c. pour devenir le plus puiſſant Roi qui ait juſqu'à préſent régné, plus impérieux que S. Charlemagne, débonnaire comme S. Louis, plus craint de ſes ennemis que François I. plus aimé de ſes peuples que Louis XII. plus careſſé de la Nobleſſe que les Charles, plus chéri de ſes Eccléſiaſtiques que les Henrys, tous Rois de France, d'heureuſe mémoire, (ſans date ni lieu d'impreſſion,) petit *in*-16. 2 vol.

On lit au bas de la dernière page, *Achevé d'imprimer le 7 Août* 1643.

Cet Ouvrage eſt diviſé en quatre parties; ſçavoir, de la Vertu, de la Prudence Royale, de la Prudence Guerrière, & de la Prudence Ménagère. Il eſt rare & ſingulier: c'eſt ſon plus grand mérite. On y trouve les rêveries & les extravagances d'un impoſteur qui paroît attaché à la Religion Prétendue-Réformée, & qui a pris le nom de Louis XIII. On peut voir la Diſſertation en forme d'Extrait qui ſe trouve au *Mercure de Septembre* 1754.

On y remarque que cet Ouvrage tomba dans le mépris

pris dès ſa naiſſance, & qu'il n'a d'autre mérite que la rareté. Cependant M. Debure, qui n'a pas rapporté ſon titre en entier, vient de nous faire part dans ſa *Bibliographie*, (*Hiſt. tom. II. pag.* 124,) d'un jugement ſur ce Livre, que nous croyons devoir tranſcrire ici, parce qu'il vient d'une perſonne de la plus grande diſtinction, & qui a eu la plus grande part aux Affaires du Gouvernement.

« Ce Livre qui eſt très-rare, eſt d'ailleurs très-extraordinaire, & mérite d'être lu par ſa ſingularité, & parce qu'à travers mille extravagances, il contient quelques idées ſur leſquelles un bon Citoyen peut s'arrêter & réfléchir. L'Auteur qui prend effrontément le nom de Louis XIII. eſt un ardent Proteſtant. Il compoſe avec autant d'effronterie une Loi Salique, où il culbute & réforme à ſa guiſe la Religion, les Finances, l'Adminiſtration intérieure de l'Etat, & fait de la France une République de Lycurgue & de Platon. Tout cela peut amuſer à parcourir, & tout en ſe moquant de l'Auteur, on pourroit en retirer quelque profit ».

Voyez encore Lenglet, *Méth. hiſt. in-4. tom. IV. pag.* 131, & la Lettre de M. de Foncemagne, ſur le *Teſtament politique du Cardinal de Richelieu* : *Paris*, 1764, *in-8. pag.* 61.]

27258. Mſ. Raiſonnemens d'Etat, ſur les occurrences du temps, & principalement du feu Duc Cardinal DE RICHELIEU, & du Comte Duc D'OLIVARÈS & de Saint-Lucar : *in-fol.*

Ce Diſcours eſt conſervé entre les Manuſcrits de M. Dupuy, num. 629.

27259. ☞ Mſ. Etat de la France, en Italien : Copie ancienne de 70 pages.

Dans la Bibliothèque de M. Fevret de Fontette, à Dijon.]

27260. ☞ Mſ. Autre Etat : 1643, en Italien, de 40 pages.

C'eſt un Manuſcrit du temps, qui ſe trouve au même endroit.]

27261. Etat de la France, comme elle eſt gouvernée, en 1648 : *Cologne*, 1649, *in-12.*

27262. Diſcours important ſur le Gouvernement de ce Royaume, à la Reine Régente : *Paris*, Muſnier, 1649, *in-4.*

Ce Diſcours contient un Plan excellent du Gouvernement.

27263. Remontrance du Roi Louis XII. au Roi Louis XI. ſur leur différente façon de régner : *Paris*, 1649, *in-4.*

27264. Dialogue entre le Roi Louis XI. & le Roi Louis XII. ſur leur différente façon de régner, à ſçavoir lequel eſt meilleur, ou de gouverner par amour, ou par force & puiſſance abſolue : 1649, *in-4.*

27265. ☞ Recueil d'Avis & de Remontrances concernant le Gouvernement de l'Etat : *in-12.*

Ce Recueil eſt cité *pag.* 271 du Catalogue de M. de Cangé.

Voyez encore ſur cette matière le *Teſtament du Cardinal de Richelieu*, rapporté ci-après, Article des *Miniſtres d'Etat*, = celui de M. Colbert, rapporté ci-devant, N.° 24182, = celui de M. de Louvois, ci-devant, N.° 24303, & celui du Maréchal de Belliſle, N.° 24781 & 24782.]

27266. Obſervations curieuſes ſur l'Etat & Gouvernement de France, avec les Noms, Dignités & Familles, comme il eſt, en 1649. [Item, Etat général du Revenu de France :] *Paris*, Alliot, 1649, *in-8.*

27267. Etat général de la France : *Paris*, 1649, *in-12.*

27268. Le Courtiſan ſans flatterie, qui déclare ce que c'eſt que l'autorité royale : *Paris*, Coulon, 1649, *in-4.*

27269. Diſcours Chrétien & Politique de la Puiſſance des Rois : 1649, *in-4.*

27270. Le Miroir des Souverains, où ſe voit l'Art de régner : *Paris*, Noël, 1649, *in-4.*

= ☞ Diſcours important ſur le Gouvernement du Royaume : 1649.

Voyez ci-devant, N.° 22540.]

27271. ☞ Manifeſte au Roi, contenant quel doit être le Conſeil d'un Prince ; par L. S. D. T. 1649, *in-4.*]

27272. ☞ Avis d'Etat à la Reine, ſur le Gouvernement de la Régence : 1649, *in-4.*]

27273. ☞ Le Politique du temps, traitant de la puiſſance & des devoirs des Princes ; des divers Gouvernemens ; juſqu'où l'on doit ſupporter la tyrannie, & ſi en une oppreſſion extrême, il eſt loiſible aux Sujets de prendre les armes pour défendre leurs vie & liberté ; quand, comment, par qui, & par quel moyen cela peut ſe faire : Jouxte la Copie à Paris, 1650, *in-8.*]

27274. ☞ Les Advis d'un fidéle Conſeiller, au Roi ; par J. DE LOYAC : *Paris*, 1653, *in-4.*]

27275. Le vrai Etat de la France, comme elle eſt gouvernée en cette préſente année 1650, ſous le Règne de Louis XIV. où ſont trouvées pluſieurs particularités & remarques d'Hiſtoire de notre temps : *Paris*, Bobin, 1650. [*Ibid.* première Edition, 1649.]

Jean PINSSON de la Martinière, Procureur du Roi en la Juriſdiction de la Connétablie & Maréchauſſée de France à Paris, eſt l'Auteur de ce Livre : il eſt mort en 1678.

27276. Etat général de la France : *Paris*, 1651, *in-12.*

27277. Le vrai Etat de la France dans la Majorité de Louis XIV. en cette année préſente 1652 : *Paris*, Loyſon, 1652, *in-12.*

27278. Inſtruction Royale ou Paradoxe ſur le Gouvernement de l'Etat : (1652,) *in-4.*

27279. Etat & Gouvernement du Royaume de France, comme il eſt depuis la Majorité de Louis XIV. où ſont contenues diverſes remarques ſur l'Hiſtoire de notre temps, avec les Noms, Dignités & principales Familles du Royaume ; par Jean PINSSON de la Martinière : *La Haye*, 1652 : *Amſterdam*, 1653, *in-12.*

27280. Le véritable Etat de la France, & comme elle eſt gouvernée à préſent, &c. par le Sieur DE LA LANDE, Gentilhomme ordinaire du Roi : *Paris*, Guignard, 1653, *in*-12.

27281. L'exacte Deſcription de l'Etat préſent de la France; augmenté par (Gilbert Saunier) Sieur DU VERDIER : *Paris*, 1654, *in*-12.

On peut voir à ſon ſujet, la Préface du Livre ſuivant.

27282. Deſcription de l'Etat préſent de la France; par Antoine MARCHAIS : Seconde Edition : *Blois*, 1654, *in*-16.

Ce Livre contient quelques ſingularités aſſez curieuſes, qui ne ſont pas dans les derniers Etats de la France.

= Joannis LIMNÆI, Germani (Jenenſis) Notitiæ Regni Galliæ Libri ſeptem : *Argentorati*, & *Francofurti*, Spoor, 1655, *in*-4.

☞ *Voyez* ci-devant, aux *Mélanges*, N.° 15580.]

27283. ☞ Traité de la Politique de France; par M. P. H. Marquis de C. Seconde Edition, augmentée d'une ſeconde Partie : *Utrecht*, P. Elzevier, 1670, *in*-12.

Cet Ouvrage eſt dédié à Louis XIV. & contient des Avis pour la félicité du Royaume. Il paroît que l'Auteur eſt le même qui a fait une Réplique (manuſcrite) au *Bouclier d'Etat*, concernant les Droits de la Reine ſur le Brabant, dont on parlera ci après.]

27284. Mſ. Etat de la France, ou Propoſitions Politiques & Militaires préſentées au Roi (Louis XIV.) pour rendre ſes actions non moins aimables que formidables, tant parmi les ſiens qu'Etrangers : *in-fol.*

Cet Etat eſt conſervé dans la Bibliothèque de Meſſieurs des Miſſions Etrangères, à Paris.

27285. Le parfait Etat de la France, augmenté de Blaſons, Armes & Fonctions des principaux Officiers; *Paris*, 1656, *in*-12.

C'eſt la première Edition de Nicolas BESOIGNE, Clerc de la Chapelle du Roi, qui dit que ſon Ouvrage n'étoit d'abord qu'un petit Livret. Cet Auteur eſt mort en 1697. [Il étoit oncle du Docteur de même nom.]

27286. La France triomphante en 1658, contenant les Armes, Blaſons, Fonctions, &c. *Paris*, 1658, *in*-12.

— ☞ Traité de la Politique de France; par DU CHASTELET, &c.

Il eſt rapporté ci-après, Art. des *Miniſtres d'Etat.*]

27287. Tableau hiſtorique de la France, repréſentant l'Etat ancien & moderne de la France, &c. par Nicolas L'HERITIER de Nouvellon, Hiſtoriographe de France : *Paris*, 1669, *in*-12.

Cet Auteur eſt mort en 1679.

27288. L'Etat de la Cour des Rois de l'Europe, particulièrement de la France; par Pierre Scévole DE SAINTE-MARTHE, Hiſtoriographe de France : *Paris*, 1670, *in*-12. 3 vol.

Le même augmenté : *Paris*, 1680, *in*-12. 4 vol.

27289. Etat préſent de la France : *London*, 1671, *in* 8. (en Anglois).

27290. ☞ Mſ. Propoſition pour la Police générale du Royaume de France, préſentée pour le Roi à M. Colbert en 1679; par le Baron DE SAINTE-MARTHE : *in*-4.

Cet Ouvrage eſt indiqué num. 606, du Catalogue de M. Pelletier.]

27291. Mſ. De la Juſtice, de la Police, des Finances de France, par Ordonnances, Edits & Déclarations, Lettres-Patentes, Réglemens de nos Rois, &c. avec des Remarques hiſtoriques & politiques; par Guy ALLARD : *in-fol.* 4 vol.

Cet Ouvrage [étoit] conſervé dans le Cabinet de l'Auteur, qui en a publié le plan. Son Recueil eſt fait avant l'année 1680.

☞ L'Auteur eſt mort en 1715.]

27292. ☞ La France auguſte, en abrégé : *Utrecht*, 1681, *in*-12.]

27293. L'Europe vivante, ou l'Etat des Rois & Princes Souverains, & autres Perſonnes de marque dans l'Egliſe, dans l'Epée & dans la Robe, vivans en Europe, l'an 1685; par Pierre Scévole DE SAINTE-MARTHE : *Paris*, de Sercy, 1685, *in*-12.

La moitié de cet Ouvrage concerne le Royaume de France.

27294. ☞ Remarques ſur le Gouvernement du Royaume, durant les Règnes de Henri IV. Louis XIII. & Louis XIV. *Cologne*, 1688, *in*-12.]

27295. ☞ Etat préſent de la France & de ſes Finances : *Genève*, 1692, *in*-12.]

27296. Etat de la France, contenant tous les Princes, Ducs & Pairs, les Maréchaux de France, les Evêques, les Gouverneurs, les Chevaliers de l'Ordre du Roi, &c. les Etats de la Maiſon du Roi, &c. par Nicolas BESOIGNE, Chanoine de Troyes : *Paris*, 1657, 1660, 1667, 1674, 1678, 1684, 1686. Seizième Edition, 1689, 1692, 1694 : *in*-12. 2 vol.

Le même, augmenté par Louis TRABOUILLET, (Chapelain du Roi, neveu de l'Auteur :) *Paris*, 1698, 1702, 1708, [1712] 1718, *in*-12. 3 vol.

☞ Louis Trabouillet eſt mort Chanoine de Meaux, en 1720.]

Ce Livre fait connoître l'état préſent des Charges & des Officiers du Royaume.

☞ Voici les différentes Editions qui ont été données ſucceſſivement de l'Etat de la France.]

1. Le vrai Etat de la France en 1652 : *Paris*, Loyſon, 1652, *in*-12.

2. Le même; par Antoine MARCHAIS : *Blois*, de la Saugere, 1652, *in*-12. *Paris*, Leché, 1652, *in*-8, 1653, *in*-8.

3. Le même; par le Sieur DU VERDIER : *Paris*, Beſoigne, 1654, *in*-12. *Paris*, David, 1657, Leché, 1657, *in*-8.

4. Le même, revu & augmenté : *Paris*, Loyſon, 1658, *in*-12.

Digitized by Google

4. Le même mis en ordre ; par le Sieur DE LA MARTINIERE : *Paris*, Guignard, 1660, *in*-8.

6. Le même ; par N. BESOIGNE : *Paris*, Veuve David, 1661, *in*-12. 1663, *in*-12. 2 vol. *Paris*, Ribou ; 1665, *in*-12. 2 vol. Loyſon, 1669, *in*-12. 2 vol. 1672, *in*-12. 2 vol. 1674, *in*-12. 2 vol. le Gras, 1676, *in*-12. 2 vol. Guignard, 1677, *in*-12. 2 vol. Beſoigne, 1678, *in*-12. 2 vol. Trabouillet, 1680, *in*-12. 2 vol. 1683, *in*-12. 2 vol. Oſmont, 1684, *in*-12. 2 vol. 1686, *in*-12. 2 vol. de Luynes, 1687, *in*-12. 2 vol. Guillayn, 1689, *in*-12. 2 vol. Trabouillet, 1692, *in*-12. 2 vol. le Gras, 1694, *in*-12. 2 vol. de Luynes, 1698, *in*-12. 3 vol.

7. Le même, revu (par Louis TRABOUILLET :) *Paris*, Veuve le Gras, 1699, *in*-12. 3 vol. Loyſon, 1702, Prud'homme, 1708, Guignard, 1712, *in*-12, Cavelier fils, 1718, *in*-12. 3 vol.

Voyez le *Journal des Sçav. Mars*, 1708, & *Septembre* 1718.

8. Le même, revû (par le P. ANGE, Auguſtin Déchauſſé) : *Paris*, David, 1721, *in*-12. 5 vol.

9. Le même, revû (par le P. SIMPLICIEN, auſſi Auguſtin Déchauſſé) : *Paris*, 1727, *in*-12. 5 vol.

Voyez les *Mém. de Trév. Juin*, 1724. = *Journal de Verdun, Août*, 1722. = *Merture*, *Juillet*, 1727, *Juin*, 1736. = Lenglet, *Méth. hiſtor. in*-4. *tom. IV. pag.* 16.

10. L'Etat de la France, contenant les Princes, le Clergé, les Ducs & Pairs, les Maréchaux de France & les grands Officiers de la Couronne & de la Maiſon du Roi ; les Chevaliers des Ordres, les Officiers d'armées, tant ſur mer que ſur terre ; les Conſeils, les Gouverneurs des Provinces, toutes les Cours ſupérieures du Royaume, les Généralités & Intendances, les Univerſités & Académies, avec les noms des Officiers de la Maiſon du Roi, leurs fonctions, gages & privilèges ; la Maiſon de la Reine, celle de ſon Alteſſe Royale Madame la Ducheſſe d'Orléans, & de ſon Alteſſe Séréniſſime Monſeigneur le Duc d'Orléans : *Paris*, Guill. Cavelier, 1736, *in*-12. 6 vol.

11. Autre Edition ; par des Religieux Bénédictins (D. BAR, D. JALADERT & D. PRADIER) : *Paris*, 1749, *in*-12. 6 vol.

Voyez le *Journal de Verdun, Avril*, 1749.]

27297. Joachimi HAGEMEIERI, Epiſtolæ duæ de Statu Galliæ : *Francofurti*, 1678, *in*-4.

27298. ☞ Mſ. Réflexions & Maximes politiques ſur l'Etat préſent des affaires du Royaume de France, préſenté au Roi en 1692 : *in*-4.

Ce Manuſcrit eſt dans la Bibliothèque de la Ville de Paris, N.° 245.]

27299. ☞ Mémoire ſervant d'inſtruction pour MM. les Commiſſaires départis dans les Provinces.

Il eſt indiqué comme Manuſcrit *in*-4. num. 2215, du Catalogue de M. Bernard ; mais il y a apparence que c'eſt celui qui fut dreſſé pour les Mémoires à faire ſur l'Etat de la France. Il eſt imprimé à la tête de l'Abrégé de cet *Etat*, publié par M. le Comte de Boulainvilliers, ci-devant, *tom. I. pag.* 108, N.° 2085.]

== Mſ. Etat de la France, en 1698.

Cet Etat eſt renfermé dans les Mémoires des Généralités du Royaume, [rapportés ci-devant aux *Traités Géographiques des Provinces*, (*tom. I. pag.* 107, N.° 2084).]

27300. ☞ Les ſoupirs de la France eſclave, qui aſpire après la liberté ; (par Pierre JURIEU) : 1690, *in*-4.

Ce Livre eſt compoſé de 15 Mémoires, réunis en un volume de 228 pages. Dans les trois premiers, l'Auteur, zélé Proteſtant, examine l'oppreſſion & la tyrannie ſous leſquelles gémiſſent (ſelon lui) tous les Ordres de la France, & la misère à laquelle ils ſont réduits ſous une puiſſance deſpotique. Dans les quatrième & cinquième, il recherche par quel moyen la Cour de France affermit ſon joug, & ſoutient ſa puiſſance abſolue, & l'abus qu'elle en fait. Dans les Mémoires ſuivans, il examine combien le Gouvernement de la France eſt éloigné de celui ſur lequel a été fondée la Monarchie, & avec lequel elle a ſubſiſté tant de Siècles. Comme cette troiſième Partie eſt la plus intéreſſante, nous allons donner les ſommaires de ces Mémoires. On ſoutient dans le ſixième, qui eſt le premier de cette Partie, que la Couronne étoit élective, & que rien n'eſt moins fondé que la Loi Salique. Dans le ſeptième, que les Etats ont toujours été les principaux dépoſitaires de la ſouveraineté, & ſont ſupérieurs aux Rois. Le huitième eſt l'Hiſtoire de l'origine du Parlement de Paris ; il fut établi pour repréſenter les Etats généraux, & donner un frein aux entrepriſes de la Cour. Dans le neuvième, il eſt parlé du Grand-Conſeil, des Maires du Palais, des Connétables, des Pairs de France, de la forme ancienne de nos Tribunaux de Juſtice, avant l'établiſſement des Préſidiaux. Dans le dixième, des Ducs, Comtes, Marquis & Gentilshommes ; les Grands du Royaume, qui ſont aujourd'hui (dit-on) eſclaves, étoient autrefois indépendans du Roi, & lui étoient égaux, excepté l'hommage. Dans le onzième, on ſoutient que la France n'avoit point de troupes réglées ; que quand elles ont commencé, la Nobleſſe portoit le fardeau de la guerre ; que les impôts étoient autrefois inconnus ; quand ils ont commencé.

La quatrième Partie contient les quatre derniers Mémoires. L'Auteur y examine par quel moyen on pourroit ſe ſervir des circonſtances du temps, pour ramener la Monarchie à ſon ancien Gouvernement.

Cet Ouvrage, qui eſt périodique, commence au 10 Août 1689, & finit au 15 Septembre 1690. Il n'eſt pas commun en France, & il paroît fort mal écrit. Les deux premières Parties & la dernière, qui contiennent des Réflexions critiques ſur le Gouvernement & ſur les événemens du Règne de Louis XIV. ſont pleines de raiſonnemens, quelquefois juſtes & à propos, mais preſque toujours outrés & ſéditieux. Cela eſt inévitable dans ces ſortes d'Ouvrages, où la chaleur de la déclamation emporte toujours l'Auteur au-delà des bornes raiſonnables. On douteroit que ce Livre fût d'un François : ils ſont communément plus affectionnés à leur Patrie, que l'Auteur ne le paroît. Mais Jurieu, auquel on attribue ces Mémoires, étoit un emporté, qui a renoncé plus d'une fois aux ſentimens les plus naturels. La troiſième Partie de cet Ouvrage, qui eſt aſſez ſçavante, mérite d'être lue.]

27301. ☞ Diverſes Pièces ſur la Police générale & particulière du Royaume : *in-fol.*

Elles ſont parmi les Manuſcrits de MM. Godefroy, dans la Bibliothèque de la Ville de Paris, num. 193.]

27302. ☞ La France ruinée, par qui & comment, &c. 1695, *in*-12.

C'eſt un détail des maux de la France, que l'on attribue à l'Abbé DE CHEVREMONT, mort vers l'année 1702.

Voyez les *Mém. de Trévoux*, du mois de *Décembre* 1754, *pag.* 2923.]

27303. Etat du Gouvernement du Royaume de France, en 1715, ſous le Règne de Louis XV. compris dans une Déclaration du Roi, du 15 Septembre 1715, portant établiſſement de pluſieurs Conſeils pour la Direction des Affaires du Royaume : *Paris*, de l'Imprimerie Royale, 1715, *in*-4.

Le Roi déclare : « Qu'outre le Conſeil général de

» Régence, il en ſera établi ſix autres particuliers, qui » ſeront compoſés chacun d'un Préſident & d'un nom- » bre convenable de Conſeillers & de Secrétaires, ſelon » la nature des Affaires dont chaque Conſeil ſera chargé; » ſçavoir le Conſeil de Conſcience, où l'on traitera des » Affaires Eccléſiaſtiques; le Conſeil des Affaires Etran- » gères; le Conſeil de Guerre & de tout ce qui y a » rapport; le Conſeil de Finance; le Conſeil de Marine » & de tout ce qui en dépend; le Conſeil des Affaires » du dedans du Royaume, qui étoient ci-devant por- » tées au Conſeil des Dépêches: le tout ſans rien inno- » ver, tant à l'égard du Conſeil Privé, que pour les » Affaires dont la connoiſſance appartient aux Cours & » autres Tribunaux & Juriſdictions du Royaume ».

En conſéquence de cette Déclaration, ont été depuis publiées ſix Ordonnances du Roi; la première, ſervant de Réglement pour le Conſeil de Conſcience, du 22 Décembre 1715: *Paris*, de l'Imprimerie Royale, 1715, *in*-4. La ſeconde, pour le Conſeil de Guerre, du 3 Novembre 1715: *in*-4. La troiſième, pour le Conſeil de Finance, le 14 Novembre 1715: *in*-4. La quatrième, pour le Conſeil de Marine, le 3 Novembre 1715: *in*-4. La cinquième, pour le Conſeil du dedans du Royaume, le premier Octobre 1715: *in*-4. La ſixième, pour le Conſeil du Commerce, le 4 Janvier 1716: *in*-4. *Paris*, 1716. On n'en a point publié pour le Conſeil de Régence & pour celui des Affaires Etrangères.

27304. * Diſcours ſur la Polyſynodie, où l'on démontre que la Polyſynodie, ou la pluralité des Conſeils, eſt la forme du Miniſtère la plus avantageuſe pour un Roi & pour ſon Royaume; (par Charles Caſtel DE SAINT-PIERRE, Abbé de Tiron): 1718, *in*-4. *Amſterdam*, du Villard, 1718, *in*-12.

On a porté ſur cet Ouvrage des jugemens bien différens. Les Réflexions hardies qui y ſont répandues contre le Règne de Louis XIV. ont paru à pluſieurs perſonnes autant de crimes d'Etat. On peut voir dans l'*Europe Sçavante, Septembre*, 1718, *pag.* 43, ce que des lecteurs plus modérés en ont penſé. On y dit, *pag.* 65, que cette Diſſertation a été écrite avec précipitation.

27305. ☞ Syſtême d'un nouveau Gouvernement en France; par M. DE LA JONCHERE: *Amſterdam*, 1720, *in*-12. 4 vol.

Voyez Lenglet, *Supplément à la Méth. hiſtor. in*-4. *pag.* 157. = Le *Financier citoyen, tom. I. pag.* 299.]

27306. Etat préſent du Clergé de France, des Conſeils du Roi, des Finances, des Départemens des Secretaires d'Etat & des Intendans des Finances, de la Chancellerie & de ſes Officiers, du Grand-Conſeil, du Parlement de Paris, de la Chambre des Comptes, de la Cour des Aydes, de celle des Monnoies, du Châtelet & autres Juriſdictions & Compagnies de remarque de la Ville de Paris, pendant les années 1704, (& ſuivantes).

Cet Etat eſt imprimé dans l'*Alman. Royal in*-8. *Paris*, d'Houry, 1704, *in*-8. Il s'imprime tous les ans, [avec les changemens néceſſaires.]

27307. ☞ Mémorial alphabétique des choſes concernant la Juſtice, la Police & les Finances de France: *Paris*, Cochart, 1713, *in*-8. = Mémorial alphabétique des choſes concernant la Juſtice, la Police & les Finances de France, pour les Gabelles & cinq groſſes Fermes; par BELLET-VERRIER: *Paris*, Cochart, 1714, *in*-8.]

= ☞ Dictionnaire univerſel, chronologique & hiſtorique de Juſtice, Police & Finances de France; par M. François Jacques CHASLES: *in-fol.*

Il eſt rapporté ci-après, à l'Article des *Ordonnances* de la troiſième Race.]

27308. ☞ Introduction générale à l'étude de la Politique, des Finances & du Commerce; par M. DE BEAUSOBRE, nouvelle Edition, corrigée & augmentée: *Amſterdam*, Schneyder, 1765, *in*-8.

On y trouve beaucoup de choſes ſur les différentes parties du Gouvernement de la France, dont l'Auteur eſt originaire: il demeure à Berlin.]

27309. ☞ Recherches ſur l'origine des Communes.

Elles ſont imprimées dans les *Œuvres* de M. DE GLATIGNY: *Lyon*, 1758, *in*-8.

L'Auteur fait voir contre le Père Daniel & le Comte de Boulainvilliers, que les Communes doivent leur établiſſement aux Romains; que leurs droits leur ont été conſervés, même après la Conquête des Gaules, par les Rois de la première & de la ſeconde Race; que dans quelques Villes, elles ſe ſoutiennent contre les uſurpations des Vaſſaux de la Couronne & des grands Officiers, qui s'emparèrent des Provinces dont ils n'étoient que les Gouverneurs ſous la ſeconde Race; & qu'enfin Louis le Gros ne fit que rétablir les Villes dans leurs anciens droits.]

27310. ☞ Traités des Droits des Communes & Bourgeoiſies; par M. VARSAVAUX: 1759, *in*-12.]

27311. ☞ Les Intérêts de la France mal entendus, dans les branches de l'Agriculture, de la Population, des Finances, du Commerce, de la Marine & de l'Induſtrie; par un Citoyen: *Paris*, 1756, *in*-12.]

27312. ☞ L'Ami des Hommes, ou Traité de la Population; par M. DE MIRABEAU, quatrième Edition: *Hambourg*, 1758, *in*-12. 5 vol.

Le Tome III. contient deux Parties: la première intitulée: *Précis de l'Organiſation*, ou *Mémoire ſur les Etats Provinciaux*, ſeconde Edition: la ſeconde Partie eſt intitulée: *Réponſe aux Objections de l'Auteur du Financier Citoyen, contre le Mémoire précédent.*

Lettres pour ſervir de ſuite à l'*Ami des Hommes*, (déja imprimées enſemble: *Paris*, 1760, *in*-8. de 160 pages).

La première, d'un Ingénieur de Province, à un Inſpecteur des Ponts & Chauſſées, pour ſervir de ſuite à l'*Ami des Hommes*. (Cette Lettre avoit été imprimée auſſi ſéparément: 1759, *in*-12.)

La ſeconde: Réponſe d'un Major d'Infanterie, à un Intendant de Province, ſur la Milice.

La troiſième, Lettre d'un Subdélégué à un Intendant de Province, ſur la Milice.

Le Tome IV. ou V.e Partie contient: Mémoire ſur l'Agriculture, envoyé à la très-louable Société d'Agriculture de Berne; avec l'Extrait des ſix premiers Livres du *Corps complet d'Œconomie ruſtique* de feu M. Thomas Hale.

Le Tome V. ou ſixième Partie, renferme, = Réponſe à l'Eſſai ſur les Ponts & Chauſſées, la Voierie &

Digitized by Google

les Corvées. = Tableau œconomique, avec les explications.]

27313. ☞ Eſſai ſur les Ponts & Chauſſées, la Voierie & les Corvées: 1759, *in*-12.]

27314. ☞ L'Ami de l'Etat, ou Réflexions politiques pour l'intérêt général & particulier de la France; par M. le Comte de F... *Trévoux*, 1761, *in*-12.]

27315. ☞ L'Homme en ſociété, ou Vues politiques pour porter la Population au plus haut dégré en France: *Amſterdam*, 1763, *in*-12. 2 vol.]

27316. ☞ Des cauſes de la Dépopulation & des moyens d'y remédier; par M. l'Abbé JAUBERT: 1767, *in*-12.]

27317. ☞ Obſervations relatives à la conſtruction, au ſervice & à l'entretien des Chemins publics dans toute l'étendue du Royaume; par M. de SAINTE-COLOMBE: 1761, *in*-12.]

27318. ☞ Lettre de M. DE FONTETTE, Intendant de Caen, à M.***; avec ſon Mémoire pour juſtifier la conſtruction & l'entretien des grands Chemins de la Généralité de Caen, du 18 Août 1760: *in*-12.]

27319. ☞ Réflexions ſur la Corvée des Chemins, ou Supplément à l'Eſſai ſur la Voierie: 1762, *in*-12.]

27320. ☞ De l'Adminiſtration des Chemins; par M. (Pierre-Samuel) DUPONT: 1767, *in*-8.]

27321. ☞ Idée d'un Citoyen, ſur les beſoins, les droits & les devoirs des vrais Pauvres: *Amſterdam*, (*Paris*), Hochereau, 1765, *in*-8.]

27322. ☞ Mſ. Si l'Etabliſſement des Monts de Piété eſt néceſſaire en France: 1636 & 1637, de 17 pages.

Ce Mémoire eſt conſervé à Dijon, dans la Bibliothèque de M. Fevret de Fontette.]

27323. ☞ Mémoire de l'Abbé (Caſtel) DE SAINT-PIERRE, ſur les Pauvres mendians, & ſur les moyens de les faire ſubſiſter: (1724), *in*-8.]

27324. ☞ Mémoire ſur les Vagabonds & ſur les Mendians: *Soiſſons*, (*Paris*), 1764, *in*-8.

Ce Mémoire a été envoyé en Mars 1763, à M. le Contrôleur Général, par la Société d'Agriculture de Soiſſons.]

27325. ☞ Mſ. Diverſes Pièces ſur le Gouvernement: *in*-4.

Elles ſont renfermées dans les Porte-feuilles 574, 576, 579-583 du grand *Recueil* de M. de Fontanieu, dans la Bibliothèque du Roi.]

☞ On peut encore conſulter, pour ce qui regarde le Gouvernement, ci-après, les Articles des *Finances*, des *Miniſtres d'Etat* & *Surintendans*, où l'on trouve un grand nombre de Morceaux qui ont trait à cette Partie.]

☞ *Nota.* Le Père le Long avoit mis pour l'Article ſuivant, dans la première Edition, les *Traités & Hiſtoires des Maires du Palais*, qui ont gouverné d'une manière abſolue la France, dans les derniers temps de la première Race; mais dans les corrections de ſon Exemplaire, diſpoſé par lui-même, pour une nouvelle Edition, il a rejetté cet Article à la tête de l'*Hiſtoire des Grands Officiers*, (ci-après, *Chap. VI.*) qui ſe trouvera dans notre Tome III. Il eſt certain que cet ordre eſt préférable, & nous avons cru devoir en avertir, afin qu'on ne pensât pas que cet Article eût été oublié.]

§. IV.

Traités & Actes des Régences du Royaume, & de la Majorité des Rois de France.

27326. Mſ. DIVERS Diſcours de la Majorité des Rois & de la Régence du Royaume, Edits, Lettres & autres Actes concernant la Majorité des Rois de France, & Adminiſtration du Royaume, depuis l'an 1190 juſqu'en 1610: *in-fol.*

Ce Diſcours eſt conſervé entre les Manuſcrits de M. de Brienne, num. 144.

27327. ☞ Mſ. Traité de la Majorité des Rois de France & des Régences, avec un Recueil de Titres & Pièces ſur la même matière: *in-fol.* 2 vol.

Ce Traité eſt indiqué num. 3206, du Catalogue de M. le Blanc.]

27328. Mſ. Pouvoirs & Lieutenances Générales donnés à des Reines, Enfans de France, Princes du Sang & autres, depuis l'an 1375 juſqu'en 1629: *in-fol.*

Ce Recueil eſt conſervé [dans la Bibliothèque du Roi], entre les Manuſcrits de M. de Brienne, n. 260, & parmi ceux de M. de Gaignières.

27329. Mſ. Autre Recueil, continué juſqu'en 1637: *in-fol.*

Ce Recueil eſt conſervé dans la Bibliothèque de M. le Chancelier d'Agueſſeau.

27330. ☞ Traité des Régences; par M. DE FONTANIEU: *in-fol.* & *in*-4. Original & Copie.

Ils ſont conſervés dans la Bibliothèque du Roi.]

27331. Mſ. Pouvoirs & Lieutenances Générales des Reines, Enfans de France, Princes du Sang & autres Princes, Cardinaux & Eccléſiaſtiques, Connétables & Maréchaux de France, Seigneurs & Gentilshommes: *in fol.*

Ce Recueil eſt conſervé dans la Bibliothèque du Roi, entre les Manuſcrits de M. de Gaignières, & dans celle des Minimes de Paris, num. 52.

27332. Mſ. Divers Actes de Régences établies en France, depuis Philippe Auguſte, en 1190 juſqu'en 1574: *in-fol.*

Ce Recueil eſt conſervé entre les Manuſcrits de M.

Digitized by Google

Dupuy, num. 18. Il compoſe les Preuves imprimées dans le *Traité des Régences*; par M. Dupuy.

Le même Recueil, continué juſqu'à la Séance de Louis XIV. au Parlement, en 1643, où la Reine fut déclarée Régente; avec une Table: *in-fol.*

Ce Recueil [étoit] conſervé dans la Bibliothèque de M. l'Abbé d'Eſtrées, nommé à l'Archevêché de Cambray, [aujourd'hui à S. Germain-des-Prés]; & dans celle des Miſſions Etrangères, [à Paris.]

27333. Mſ. Régences & Majorités des Rois: *in-fol.* 4 vol.

Ce Recueil [étoit] conſervé dans la Bibliothèque de M. le Chancelier Seguier, num. 755, [aujourd'hui à S. Germain-des-Prés.]

27334. Mſ. Régence & Majorités, Appanages, Douaires des Reines: *in-fol.* 2 vol.

Ce Recueil [étoit] conſervé dans la Bibliothèque de M. Godefroy, [aujourd'hui dans celle de la Ville de Paris.]

27335. Mſ. Régences pendant les abſences & Minorités: *in-fol.*

Ce Recueil eſt conſervé dans la Bibliothèque des Minimes de Paris, num. 48.

27336. Mſ. Opinions de divers Docteurs, pour le Gouvernement de France, quand le Roi eſt Mineur.

Ces Opinions ſont conſervées entre les Manuſcrits de M. Dupuy, num. 240.

27337. Mſ. Traité de la Régence; par Jean SAVARON.

Ce Traité eſt conſervé entre les mêmes Manuſcrits.

27338. Mémoires des Régences du Royaume de France, avec l'Inventaire des Pièces; par Jean DU TILLET.

Ces Mémoires ſont imprimés à la page 175 de ſon *Recueil des Rois de France: Paris*, 1610, *in-4.*

27339. * Diſcours de l'excellence des Princes du Sang de France, qui gouvernent l'Etat du Royaume; par François DE BELLEFOREST: *Paris*, Hulpeau, 1572, *in-8.*

27340. Stephani FORCATULI Biterrenſis, Juriſconſulti, quòd Fœminæ illuſtres Regnis gubernandis & Legibus ferendis commodiſſimæ ubique fuerint, ad Catharinam Medicæam.

Ce Diſcours eſt imprimé avec l'Ouvrage intitulé: *Tractatus Valeſiorum, &c. Pariſiis*, Chaudière, *in-8.*

27341. Diſcours ſur ce qu'aucuns Séditieux ont témérairement dit & ſoutenu, que pendant la Minorité des Rois de France, leurs Mères ne ſont capables de la Régence, ains qu'elle appartient aux Princes mâles qui ſont plus proches & habiles à ſuccéder à la Couronne; par Jean FAY: *Paris*, Roffet, 1579, *in-8.*

☞ On peut encore voir, ſur la Régence des Reines Mères, = la Pièce intitulée: *La Plante humaine*; par Louis d'Orléans: 1632, *in-8. pag.* 431, = les *Lettres* de Nicolas Paſquier, *pag.* 325.]

27342. Mſ. Traités ſur les Minorités des Rois, Régences, &c. *in-fol.*

Ces Traités ſont conſervés dans la Bibliothèque du Roi, entre les Manuſcrits de M. de Gaignières.

27343. Gouvernement des Roys mineurs, par les Roynes leurs Mères; Régences & Majorités de nos Roys; par Eſtienne PASQUIER.

Ce Diſcours eſt imprimé au Chap. XIX. du Livre II. de ſes *Recherches de la France.*

27344. Régences & Gouvernemens des Rois de France.

Ce Diſcours eſt imprimé au tom. III. de Bouchel, *pag.* 143 de ſa *Bibliothèque du Droit François: Paris*, 1667, *in-fol.*

27345. Tableau hiſtorial des Régences; par Florentin DU RUAU: *Paris*, 1615, *in-8.*

37346. Des Régences de France; par Jacques LESCHASSIER, Avocat au Parlement.

Ce Diſcours eſt imprimé avec ſes *Œuvres: Paris*, 1649, 1652, *in-4.* Cet Auteur eſt mort en 1625.

27347. Hiſtoire de toutes les Régences qui ont été en France, depuis le commencement de la Monarchie juſqu'à préſent, avec les Preuves; par Pierre DUPUY.

Cette Hiſtoire eſt imprimée avec ſon *Traité de la Majorité des Rois: Paris*, 1655, *in-4.*

27348. ☞ Diſſertation ſur la Régence de Catherine de Médicis, pendant la Minorité de Charles IX. par M. LE FEBVRE, Prêtre de la Doctrine Chrétienne: *Année Littéraire*, 1760, *tom. I. lettre X.*]

27349. ☞ Lettre de M. le Préſident HÉNAULT, pour prouver que Catherine de Médicis n'a ni reçu ni pris le titre de Régente, pendant la Minorité de Charles IX. *Mercure*, 1760, *Janvier, pag.* 136.]

27350. Arrêt de la Cour, pour la Régence de la Reine (Marie de Médicis), pendant le [illegible]age du Roi, du 15 Mai 1610: *Paris*, 1610, *in-8.*

37351. Relation de Jacques GILLOT, Conſeiller-Clerc au Parlement, de ce qui s'eſt paſſé les 14 & 15 Mai 1610, touchant la égence de la Reine Marie de Médicis.

Cette Relation eſt imprimée, *pag.* 475 du *Traité* de Dupuy, de la Majorité des Rois: *Paris*, 1655, *in-4.*

== Hiſtoire de la Régence de la Reine Marie de Médicis; par DU RUAU.

Voyez ci-devant, *Hiſtoire des Reines*, [N.° 25140.]

== Mémoires de la Régence de Marie de Médicis; (par le Maréchal D'ESTRÉES).

Ci-deſſus, au *Règne de Louis XIII.* [N.° 20701.]

27352. ☞ Mſ. Diſcorſo della Regenza di Maria di Medici: *in-fol.*

Ce Diſcours eſt indiqué entre les Pièces du n. 3301 * du Catalogue de M. le Blanc.]

27353. ☞ Séance du Roi Louis XIV. te-

Digitized by Google

nant ſon Lit de Juſtice en ſon Parlement, avec les Harangues de la Reine Régente, de M. le Duc d'Orléans, du Prince de Condé, &c. du Lundy 18 Mai 1643.

Cette Pièce eſt imprimée dans le *Recueil* de du Chaſtelet.]

27354. Déclaration du Roi ſur la Régence de la Reine, du 21 Avril 1643 : *Paris*, 1643, *in*-8.

Cette Déclaration de Louis XIV. regarde la Régence d'Anne d'Autriche ſa Mère.

27355. Réflexions conſcientieuſes des bons François, ſur la Régence de la Reine Mère : *Paris*, 1649, *in*-4.

François MAGNIER, Cordelier, eſt l'Auteur de ces Réflexions.

27356. De la Régence & de l'Autorité des Régentes ; par BERTIER : *Paris*, 1650, *in*-4.

27357. La Régence des Reines de France, ou les Régentes, depuis ſainte Clotilde juſqu'à la Reine Anne d'Autriche ; par Robert LUYT, Prédicateur & Aumônier du Roi : *Paris*, 1650, *in*-4.

Le même Livre, ſous ce titre : Le Sceptre de France en quenouille, par la Régence des Reines, &c. 1652, *in*-4.

☞ Le P. le Long a confondu l'Ouvrage ſuivant avec celui de Luyt, qui eſt favorable aux Reines.]

27358. ☞ Le Sceptre de France en quenouille, par les Régences des Roynes ; faiſant voir par de naïves repréſentations d'Hiſtoire, 1° les déſordres du pouvoir abſolu des Femmes en France ; 2.° la mauvaiſe éducation des Rois ; 3.° la pernicieuſe conduite de l'Etat ; 4.° les horribles factions qui s'y ſont élevées, & qui ont ſouvent mis cette Monarchie à deux doigts de ſa ruine ; 5.° le moyen infaillible de remédier à tous ces déſordres, ſi l'on veut s'en ſervir efficacement, & dans l'uſage des Loix fondamentales de la Monarchie ; (par le Sieur DU BOSCQ DE SAINT-ANDRÉ) : *Paris*, 1652, *in*-4.]

27359. La Tutelle des Rois mineurs en France, avec des Réflexions politiques ſur le Gouvernement de chaque Roi mineur : 1652, *in*-4.

— Le Cenſeur du temps & du Monde, ſeconde Partie ; par DE SANDRICOURT.

Voyez ci-devant, [N.° 23475.]

Cet Ecrit traite de la Régence des Reines-Mères des Rois.

27360. ☞ Le Cenſeur cenſuré, adreſſé au Sieur de Sandricourt, Auteur d'un Libelle intitulé : Le Cenſeur du temps, touchant les Régences des Roynes Mères des Roys, en 1652 ; par Henri D'AUDIGUIER du Mazet : *Paris*, 1657, *in*-8.]

27361. ☞ Recueil de Pièces ſur la Régence des Reines en France, & ſur la Tutelle des Rois mineurs : *in*-4.

Ce Recueil eſt num. 7190 du Catalogue de M. Barré.]

27362. ☞ Diſcours de l'autorité que les Oncles des Rois de France ont toujours eue pendant la minorité & bas âge de leurs Neveux : *Paris*, 1652.]

27363. Mſ. Divers Différends ſur la Régence ; par Joachim LE GRAND, Prieur de Neuville-les-Dames.

Ce Manuſcrit [étoit] entre les mains de l'Auteur, [qui eſt mort en 1733.] Il dit que M. Dupuy a ramaſſé dans ſon *Traité de la Majorité des Rois*, tout ce qu'on peut dire ſur cette matière, & qu'il a fait voir contre ſon ſentiment, qu'il n'y a rien de réglé ſur les Régences établies pendant les Minorités des Rois ; mais il n'a pas aſſez marqué la différence qu'il y a entre ces Régences & celles que les Rois établiſſent, lorſqu'ils ſortent de leur Royaume.

27364. Pouvoir donné par le Roi Louis XIV. à la Reine, pour commander en ſon abſence dans le Royaume, le 13 Mai 1672 : *Paris*, 1672, *in*-4.

27365. Arrêt de la Cour du Parlement, qui confirme à Monſieur le Duc d'Orléans la Régence du Royaume, du 2 Septembre 1715 : *Paris*, 1715, *in*-4.

27366. Procès-verbal de ce qui s'eſt paſſé au Parlement, le Lundi 2 de Septembre 1715 : *Paris*, Muguet, 1715, *in-fol.*

Ce Procès-verbal eſt fait au ſujet de la Régence de ſon Alteſſe Royale Monſeigneur le Duc d'Orléans.

27367. Lit de Juſtice du Roi (Louis XV.) tenu en ſon Parlement, le 12 Septembre 1715, où il confirme la Régence dûe à Monſieur le Duc d'Orléans par ſa naiſſance, avec l'Ordre des Séances, & les Harangues qui ſe ſont lors prononcées : *Paris*, Muguet : 1715, *in-fol.* & *in*-4.

27368. Lettres-Patentes qui ordonnent l'enregiſtrement en la Chambre des Comptes de Paris (du même) Arrêt prononcé au Parlement, &c. du 22 Septembre 1715 : *Paris*, 1715, *in*-4.

27369. ☞ Mſ. Pièces ſur les Régences, Minorités, Majorités, juſques & compris Louis XV. (Porte-feuille en partie de MM. Godefroy.)

Dans la Bibliothèque de la Ville de Paris, n. 315.]

27370. Diſcours pour la Majorité du Roi Très-Chrétien ; (François II.) contre les Ecrits des Rebelles ; par Jean DU TILLET, Evêque de Saint-Brieu : *Paris*, 1560, *in*-4.

☞ Ce Diſcours eſt auſſi dans Dupuy, *pag.* 317, & il eſt attribué à Jean du Tillet le Greffier.]

Du Tillet (l'Eccléſiaſtique) eſt mort Evêque de Meaux [le 19 Novembre] 1572, [& ſon frère le Greffier le 2 Octobre de la même année.]

Extrait de ce Diſcours.

Cet Extrait eſt imprimé au tom. II. de Bouchel, *pag.* 634, de ſa *Bibliothèque du Droit François : Paris*, 1667, *in-fol.*

27371. Réponſe au Livre inſcrit : Pour la Majorité du Roi François II. enſemble ledit Livre : *Amboiſe*, 1560, *in*-8.

27372. Légitime Conſeil des Rois de France pendant leur jeune âge; contre ceux qui veulent maintenir l'illégitime Gouvernement de ceux de Guiſe, ſous le titre *De la Majorité du Roi*, [ci-devant publié;] qui ſervira de Réponſe à toutes les calomnies par ci-devant impoſées à la Nobleſſe de France, qui s'eſt oppoſée à la tyrannie deſdits de Guiſe: [1560.]

Cet Ecrit, auſſi-bien que le précédent, eſt imprimé dans le tom. I. des *Mémoires de Condé*: 1565, *in*-8. *pag.* 149 & 200, [au tom. IV. de la nouvelle Edition: *Londres*, 1743, *in*-4.]

27373. Pour l'entière Majorité du Roi Très-Chrétien, contre le légitime Conſeil malicieuſement inventé par les Rebelles; par Jean DU TILLET, Greffier au Parlement: *Paris*, Morel, 1560, *in*-4.

Le même Diſcours eſt imprimé à la page 329 du Traité de Dupuy de la *Majorité des Rois*: *Paris*, 1655, *in*-4.

☞ *Voyez* l'Hiſtoire de M. de Thou, (en François) *tom. III. pag.* 395.]

☞ Il avoit paru dès 1559 pluſieurs Ecrits qui attaquoient le Gouvernement de Catherine de Médicis & des Guiſes; dans leſquels on avançoit que quoique François II. fût majeur, il ne pouvoit cependant, à cauſe de la foibleſſe de ſon âge, gouverner ſans un Conſeil compoſé des Princes du Sang. Jean du Tillet combattit cette propoſition, dans le *Diſcours pour la Majorité*. Ceux du parti contraire aux Guiſes y oppoſèrent deux Répliques, qui ſont la *Réponſe* & le *Légitime Conſeil*, dans leſquelles ils ſoutiennent, par raiſons & par exemples, que les Rois n'ont pas acquis à 14 ans une pleine Majorité; mais qu'ils doivent avoir un Conſeil: que ce Conſeil doit être compoſé de Princes du Sang, & non d'Etrangers, tels que les Guiſes. Du Tillet répliqua par l'Ecrit intitulé: *Pour l'entière Majorité du Roi Très-Chrétien, contre le légitime Conſeil*, &c. *Paris*, 1560. Ce dernier Ecrit de du Tillet ne ſe trouve pas dans l'ancienne Edition des *Mémoires de Condé*. On ne l'a point ajouté dans la nouvelle de 1743, publiée par M. Secouſſe, parcequ'il a été imprimé, ainſi que la première pièce de du Tillet, dans le *Traité de la Majorité*, &c. de M. Dupuy, qui n'a fait des deux Pièces qu'une ſeule en deux parties. La première Pièce eſt attribuée par le Père le Long à Jean du Tillet, Evêque de Saint-Brieu, frère du Greffier; mais elle eſt de celui-ci, comme l'a bien prouvé M. Secouſſe dans ſon Avertiſſement ſur ces trois Pièces. Il ajoute que les faits qui ſe trouvent dans ces quatre Ouvrages n'y ſont pas toujours rapportés avec exactitude. Le Père le Long attribuoit la *Réponſe*, à Nicolas Durand de Villegagnon; mais M. Secouſſe a fait voir qu'ayant renoncé dès 1558 aux erreurs de Calvin, & s'étant livré entièrement aux Guiſes, il ne peut être l'Auteur de cette Pièce. On ignore auſſi quel eſt l'Auteur du *Légitime Conſeil*.]

27374. ☞ Advis de M. l'Evêque de Valence, (Jean DE MONTLUC,) lorſque le Roi fit opiner Meſſieurs de ſon Conſeil, en préſence de M. le Préſident de Thou, & autres envoyés de la part de la Cour de Parlement de Paris, pour faire Remontrances audit Seigneur des cauſes pour leſquelles ils n'avoient voulu publier en icelle ſon Edit fait ſur ſa Majorité.

Il eſt imprimé au tom. IV. de l'Edition des *Mémoires de Condé*, *in*-4.

L'Edit ſur la Majorité eſt du 16 Août 1563: il fut enregiſtré au Parlement de Rouen le 17, le Roi préſent. Le Parlement de Paris fit difficulté de l'enregiſtrer: cependant il y fut procédé le 28 Septembre. L'Avis de l'Evêque de Valence n'étoit pas favorable au Parlement.]

27375. Déclaration du Roi Charles IX. de ſa Majorité, du 23 Septembre 1563: [*Paris*, Robert Eſtienne,] 1563; *Paris*, 1610, *in*-8.

La même Déclaration, avec d'autres Pièces ſur ce ſujet, eſt imprimée au tom. III. des *Mémoires du Prince de Condé*: 1565, *in*-8. *pag.* 1.

✱ Elle ſe trouve auſſi, avec toutes les Pièces qui y ont rapport, dans le *Traité de la Majorité* de M. Dupuy, & dans Fontanon.

27376. L'Ordre obſervé à la Déclaration de la Majorité du Roi Charles IX. au Parlement de Rouen, en 1563.

Cet Ordre eſt imprimé au tom. I. de Godefroy, *pag.* 257 du *Cérémonial de France*: *Paris*, 1649, *in-fol.*

27377. Commentaire ſur l'Ordonnance de la Majorité des Rois; [par M. DUPUY:] 1655, *in*-8.

☞ *Voyez* Lenglet, *Supplément à la Méth. hiſtor. in*-4. *pag.* 158.]

27378. Lit de Juſtice du Roi Louis XIII. au Parlement de Paris à ſa déclaration de ſa Majorité, le 2 Octobre 1614, âgé de treize ans & quelques mois.

Ce Lit de Juſtice eſt imprimé dans Godefroy, au tom. I. du *Cérémonial de France*, *pag.* 263: *Paris*, 1649, *in-fol.*

27379. Actes de la Majorité de Louis XIII.

Ces Actes ſont imprimés au Livre I. des *Œuvres* de Jacques Corbin: *Paris*, 1628, *in-fol.*

27380. Baſilephanie, ou Rapport des Cérémonies qui ont été obſervées en la Déclaration de la Majorité du Roi Louis XIII. par Pierre BERNARD, Conſeiller au Parlement de Toulouſe: *Paris*, Brunet, 1614, *in*-4. & *in*-8.

27381. Action du Parlement de Paris, du 2 Octobre 1614, ſur la Déclaration de la Majorité du Roi Louis XIII. par Louis SERVIN, Avocat-Général.

Ce Diſcours eſt imprimé à la page 395 de ſes *Œuvres*: *Paris*, 1640, *in-fol.*

27382. Diſcours d'un fidèle Sujet ſur la Majorité des Rois, par J. B. *Paris*, de Bray, 1614, *in*-8.

Ces lettres J. B. ſignifient Jean BEDE', Sieur de la Gourmandière, de la Religion Prétendue-Réformée.

17383. Le Lys fleuriſſant pour la Majorité du Roi; par Jean D'ALARY, Avocat au Parlement: *Toloſe*, Colomiers, 1615, *in*-8.

Le ſtyle de cet Ouvrage eſt ſingulier par le grand nombre de métaphores outrées, des citations, des exemples & alluſions ridicules, dont il eſt tout rempli.

27384. La célèbre Cavalcade pour la Majorité du Roi, le 7 Septembre 1651: *Paris*, 1651, *in*-4.

27385. Traité de la Majorité des Rois, avec les Preuves & autres Traités; par Pierre DUPUY,

Dupuy, Garde de la Bibliothèque du Roi : *Paris*, 1655, *in*-4.

Cet Auteur eſt mort en 1651. Son Traité eſt curieux, exact & profond. Il a été publié par le Prieur de Saint-Sauveur ſon frère.

☞ *Voyez* Lenglet, *Méth. hiſtoriq. in*-4. *tom. IV. pag.* 259.]

27386. Mſ. Notes d'Adrien de Valois ſur ce Traité, avec la Réponſe de Pierre Dupuy : *in-fol.*

Les Notes d'Adrien de Valois, (qui étoit fort jeune lorſqu'il les compoſa), & la Lettre de M. Givez, qui ſuit, ſont conſervées entre les Manuſcrits de M. Dupuy, num. 777, qui eſt le dernier volume du Recueil de ſes Manuſcrits, [dans la Bibliothèque du Roi.]

27387. Mſ. Lettre de M. Givez, Avocat du Roi à Orléans, ſur le même Traité.

☞ Ce M. de Givez étoit aïeul de Madame la Chancelière d'Agueſſeau.]

27388. Le Pour & Contre de la Majorité des Rois & de la Loi Salique, diviſé en deux parties : en la première, ſera le Pour ; en la ſeconde, le Contre : (*Paris*, 1652,) *in*-4.

27389. ☞ Lit de Juſtice du Roi Louis XV. pour ſa Majorité : 1723, *in*-4.]

27390. ☞ Mſ. Des Régences, Minorités & Majorités des Rois : *in*-4.

C'eſt ce qui eſt contenu dans le Porte-feuille 575 du grand Recueil de M. de Fontanieu, à la Bibliothèque du Roi. On y trouve auſſi nombre de Pièces concernant Louis XV.]

§. V.

Traités & Procès-Verbaux des Etats Généraux du Royaume de France, & des Aſſemblées des Notables.

27391. ☞ J. Jacobi Sorber J.U.D. Commentatio de Comitiis veterum Germanorum antiquis ex Hiſtoria, Monumentis, Diplomatibus, & Scriptoribus, fide dignis erutа, quâ conventuum qualitas & forma, tum ante Caroli Magni ævum, tum ſub illius & priorum ſucceſſorum regimine demonſtratur : *Iena*, ex officinâ Ritteriana, 1745, *in*-4.

Voyez les *Act. de Lipſ.* 1747, *pag.* 141.]

27392. Mſ. De l'Origine de la Convocation des trois Etats de France, qui étoit jadis tenir le Parlement.

Ce Traité eſt conſervé entre les Manuſcrits de M. Dupuy, num. 240.

27393. Mſ. De l'Origine de la Convocation des trois Etats ſous la première & ſeconde Lignée de nos Rois : *in*-4.

Ce Traité [étoit] conſervé dans la Bibliothèque de M. le Chancelier Seguier, n. 331, [& eſt aujourd'hui à S. Germain-des-Prés.]

27394. Mſ. Recueil de l'Origine de la Convocation des trois Etats de France, depuis Charles-Martel, Maire du Palais, juſqu'aux Etats de Blois ſous Henri III. *in-fol.*

Ce Recueil eſt conſervé dans la Bibliothèque du Roi.

27395. ☞ Mſ. De l'Origine des Parlemens, & Convocation des trois Etats du Royaume.

Ce Manuſcrit eſt conſervé à Dijon, dans la Bibliothèque de M. Fevret de Fontette.]

27396. Mſ. De l'Origine des Etats & Parlemens de France, &c. *in-fol.*

27397. Mſ. Convocation des Etats, & Union du Domaine ; par Louis Servin : *in-fol.*

Ces deux Recueils [étoient] conſervés dans la Bibliothèque de M. le Chancelier Seguier, num. 607, des miniatures, & num. 340, [aujourd'hui à S. Germain des Prés.]

27398. De Auctoritate Comitiorum ; auctore Franciſco Hotomano, Juriſconſulto.

Ce Diſcours eſt imprimé au tom. III. de ſes Œuvres, Livre II. qui a pour titre : *De Jure Regni Galliæ* : *Genevæ*, 1600, *in-fol.*

Voyez ci-devant ſon Ouvrage intitulé, *Franco-Gallia*, N.° 27152.]

27399. De gli Stati di Francia & della loro potenza : da Matteo Zampini, de Recanati, Dottore de Legge : *in Parigi*, 1578, *in*-8.

De Statibus Franciæ, illorumque poteſtate, Epitome, ex Italico : *Pariſiis*, 1578, *in*-8.

C'eſt un abrégé du Traité Italien.

Des Etats de France & de leurs Puiſſances ; traduit de l'Italien ; [par J. D. M.] *Paris*, 1588, *in*-8.

☞ L'Auteur recherche dans ce Diſcours ce que c'eſt que les Etats-Généraux, ce qui les compoſe, quelle eſt leur puiſſance, comment ils l'ont, & en quels cas ils doivent l'exercer, pour quelles raiſons on doit les convoquer, & à qui la convocation en appartient. Il s'étend particulièrement ſur leur pouvoir, & rapporte pluſieurs exemples qui ne ſeroient plus à préſent de ſaiſon. Proſper Marchand, dans ſon *Dictionnaire*, Article *Montlyard*, lui attribue cette Traduction.]

27400. * Diſcours ſur les Etats de France ; par J. L. P. J. C. D. *Paris*, 1586, *in*-8.

27401. Diſcours des Etats de France, & du Droit que le Duché de Nivernois a en iceux ; par Guy Coquille.

Ce Diſcours eſt imprimé au tom. I. de ſes *Œuvres*, *pag.* 322 : *Paris*, 1665, *in-fol.*

27402. Chronologie des Etats-Généraux, où le Tiers-Etat eſt compris, depuis l'an 1615 juſqu'en 422 ; par Jean Savaron, Préſident, Lieutenant-Général en la Sénéchauſſée d'Auvergne : *Paris*, Chevalier, 1615, *in*-8.

« Le principal but de ce Traité eſt de montrer que » depuis la Fondation de la Monarchie juſqu'à Louis » XIII. aux Etats-Généraux, le Tiers-Etat y a toujours » été convoqué par les Rois, y a eu entrée, ſéance & » opinion ». On voit par le titre, que l'Auteur va en rétrogradant.

☞ Le but de Savaron, dans cette Chronologie, eſt de prouver, 1.° que nos Maximes touchant la vie & le ſalut du Roi, d'où dépend la ſûreté publique, ont été

pluſieurs fois établies dans des Etats Généraux, tels que ceux de Troyes ſous Clotaire II. de Paris, ſous Philippe le Bel, Charles VI. &c. 2.° Que le Tiers-Etat y a toujours été admis, même avant Charles VIII. & que ſi avant ce temps on ne trouve nommés que les Prélats, Barons & Comtes, le Tiers-Etat doit être entendu ſous le nom de ces derniers, qui recevoient les Mandemens pour aſſembler les trois Ordres de leurs Provinces.]

27403. Des Etats-Généraux en France: *Paris*, 1615, *in*-8.

27404. Mſ. Traité ſommaire des Etats-Généraux.

Ce Traité [étoit] dans la Bibliothèque de M. Colbert de Croiſſy, Evêque de Montpellier, [mort en 1740.]

27405. ☞ Mſ. Etats du Royaume, tant généraux que particuliers: *in*-4.

C'eſt ce qui eſt contenu dans les Porte-feuilles 577 & 578, du grand Recueil de M. de Fontanieu, à la Bibliothèque du Roi.]

27406. ☞ Mſ. Diverſes Pièces ſur les Etats-Généraux: *in-fol.*

Elles ſont parmi les Manuſcrits de MM. Godefroy, dans la Bibliothèque de la Ville de Paris, num. 280.]

27407. Mſ. Traité de l'Aſſemblée des Etats; par Joachim LE GRAND, Prieur de Neuville-les-Dames.

Ce Traité [étoit] entre les mains de l'Auteur, [qui eſt mort en 1733.] Il y réfute le Traité de Savaron, qui confond avec ces Aſſemblées les Parlemens tenus ſous la première & la ſeconde Race. Il y traite de l'Origine des Communes, & fait voir qu'on n'a point connu le Tiers-Etat avant Philippe-le-Bel, qui le conſulta, comme il fit auſſi, mais ſéparément, le Clergé & la Nobleſſe; & que le Roi Jean eſt le premier qui a aſſemblé les trois Etats.

27408. Traité des Etats-Généraux en France; par Pierre PICAULT.

Ce Diſcours eſt imprimé avec ſon *Traité des Parlemens: Cologne*, 1679, *in*-12.

☞ Les deux Parties de cet Ouvrage n'ont trait qu'aux Etats-Généraux.]

27409. ☞ Avis pour les Gens des Etats de Bourgogne; par Jean DE SOUVERT, &c.

Il parle des Etats généraux & particuliers.]

27410. Abrégé des trois Etats, du Clergé, de la Nobleſſe & du Tiers-Etat; par D. G. *Paris*, Cramoiſy, 1682, *in*-12.

27411. ☞ Recueil concernant les anciens Etats: *in*-12.

Ce Recueil eſt indiqué *pag.* 281 du Catalogue de M. de Cangé.]

27412. ☞ Recherches hiſtoriques ſur les Etats généraux & particuliers tenus ſous le Règne du Roi Jean, & ſuivans.

On les trouve dans la Préface du Tome III. & les ſuivantes, des Ordonnances de la troiſième Race, compilées par M. Secouſſe. Il y en a un abrégé, tom. V. de l'Edition de l'*Hiſtoire de France*, du P. Daniel, donnée par le Père Griffet, *pag.* 534-557.]

27413. Mſ. Aſſemblées des trois Etats-Généraux tenues ſous le Roi Jean, ès années 1355, 1356, 1357 & 1358, avec les Ordonnances intervenues enſuite deſdits Etats: *in-fol.*

Ces Aſſemblées ſont conſervées entre les Manuſcrits de M. Dupuy, num. 126, & ceux de M. de Brienne, num. 276, & dans la Bibliothèque de M. le Chancelier Seguier, n. 330; [aujourd'hui à S. Germain-des-Prés.]

☞ Si la date du Réglement fait pour le Parlement d'Angleterre, par Guillaume le Conquérant en 1045, eſt exacte, il faut en conclure que le renouvellement des Aſſemblées des différens Ordres eſt bien antérieur au XIVe Siècle. *Voyez* ce Réglement dans le *Spicilège* de D. Luc d'Achery, Edition *in-fol. tom. III. pag.* 394.]

27414. ☞ Lettres ſur les anciens Parlemens ou Etats-Généraux, depuis Charlemagne juſqu'à la mort de Louis XI. en 1483; par M. le Comte DE BOULAINVILLIERS.

Voyez ci-devant, N.° 27159. Il y a apparence que c'eſt la même choſe que le premier Manuſcrit que l'on va indiquer.]

27415. ☞ Mſ. Etats-Généraux du Royaume de France, depuis 1355 juſqu'à 1483; par M. le Comte DE BOULAINVILLIERS: *in*-4. 2 vol.

Cet Article & les deux ſuivans ſont indiqués n. 2243, 2244 & 2245, du Catalogue de M. Bernard.]

27416. ☞ Mſ. Autres en 1560: *in*-4. 4 vol.]

27417. ☞ Mſ. Journal des Etats tenus à Blois en 1588 & 1589: *in* 4.]

27418. ☞ Mſ. Recueil de différens Etats-Généraux: *in-fol.*

Il eſt conſervé dans la Bibliothèque de M. Fevret de Fontette, Conſeiller au Parlement de Dijon; & il contient:

1. Etats-Généraux tenus à Paris en 1355, ſous le Roi Jean.

Ces Etats de 1355 ſont les plus mémorables de tous ceux qui aient jamais été tenus, & ceux qui eurent le plus d'autorité. Ils firent ſigner au Roi Jean une Charte à peu près pareille à celle d'Angleterre, par laquelle le pouvoir du Souverain fut conſidérablement gêné & reſtraint.

2. Etats-Généraux tenus à Paris en 1356, par Charles, Dauphin & Régent pendant la captivité du Roi Jean.

3. Etats-Généraux tenus en 1418.

4. Etats-Généraux de France tenus à Pontoiſe au mois d'Août 1561.

5. Aſſemblée d'Etats & des Notables tenus ſous le Roi Henri II. en la Salle de S. Louis du Palais de Paris, le 5 Janvier 1557.

6. Aſſemblée des Notables tenue à Rouen en 1596.

7. Aſſemblée des Notables tenue à Rouen en 1617.

8. Aſſemblée des Notables tenue à Paris en 1626 & 1627.

9. Regiſtre contenant pluſieurs Actes & Mémoires concernant les Etats-Généraux tenus à Paris durant la Ligue, en 1593.]

27419. Mſ. Ordonnances des Etats de 1356: *in-fol.*

Ces Ordonnances ſont conſervées dans la Bibliothèque du Roi, num. 9559, 9655².

27420. Mſ. Propoſitions & Demandes des trois Ordres des Etats-Généraux aſſemblés à Paris, l'an 1356.

Ces Propoſitions ſont conſervées à Londres dans la Bibliothèque du Chevalier Cotton, *Titus XIII.* 5.

Digitized by Google

27421. Mſ. Procès-verbal des trois Etats du Royaume tenus à Paris au Parlement, ſur les déſordres de l'Etat, en 1412.

Ce Procès-verbal eſt conſervé entre les Manuſcrits de M. Dupuy, num. 646. Pièce XI.

27422. Etats-Généraux tenus ſous le Roi Charles VI. ou plutôt les plaintes & doléances des Etats de France faites au Roi Charles VI. par l'Univerſité de Paris : extraites du Chapitre quatre-vingt-dix-neuvième de MONSTRELET.

Ces Etats ſont imprimés dans le *Recueil général des Etats*, publié par Quinet, (ci-après) *pag.* 1 : *Paris*, 1651, *in*-4.

27423. Mſ. Ordonnance du Roi Charles VI. appellée *Cabochienne*, concernant la réforme générale du Royaume, de l'année 1413 : *in-fol.*

Cette Ordonnance eſt conſervée entre les Manuſcrits de M. de Brienne, num. 276, [dans la Bibliothèque du Roi,] & parmi ceux de M. le Chancelier Séguier, n. 330, [à S. Germain des Prés.] Elle eſt appellée ainſi à cauſe de Simon Caboche, l'un des principaux Révoltés de ce temps-là.

27424. Plaintes & Doléances des Etats faites au Roi Charles VI. [extraites du 99e Chapitre de Monſtrelet,] avec les Ordonnances faites ſur ce ſujet [en 1413,] non encore imprimées : *Paris*, Bichon, 1588, *in*-8.

Ces Ordonnances ne ſont que l'Ordonnance ſéditieuſe, appellée *Cabochienne*; auſſi eſt-elle imprimée par un des fameux Libraires de la Ligue ſous Henri III.

27425. Mſ. Lettre de Jean-Juvenal DES URSINS, Evêque de Beauvais, depuis Archevêque de Reims, pour envoyer aux Etats tenus à Blois par le Roi Charles VII.

Cette Lettre eſt conſervée au *Recueil de ſes Lettres*, dans la Bibliothèque du Roi, num. 9666 & 9754. Du Cheſne en rapporte un long Fragment, *pag.* 838 de ſes *Annotations ſur les Œuvres d'Alain Chartier : Paris*, 1621, *in*-4.

27426. Recueil concernant les Etats-Généraux ſous pluſieurs Rois de France, avec les Harangues, Ordres & Cérémonies y obſervées : *Paris*, Gobert, 1614, *in*-8.

Ces Etats ſe ſont tenus ſous les Rois Charles VI. Charles VIII. & Henri III.

27427. Recueil général des Etats tenus en France ſous les Rois Charles VI. Charles VIII. Charles IX. Henri III. & Louis XIII. dédié à Matthieu Molé, premier Préſident : *Paris*, Quinet, 1651, *in*-4.

Cette Edition eſt plus ample que la précédente ; mais elle eſt pleine de fautes. Elle a été faite par Touſſaint QUINET, Libraire.

☞ Elle contient les Pièces qui ſuivent :

1. Etats-Généraux tenus ſous le Règne de Charles VI. &c.

2. Aſſemblée des trois Etats convoqués en la Ville de Tours par le Roi Charles VIII. en 1483.

3. La Harangue de par la Nobleſſe, faite au Roi Charles IX. aux Etats d'Orléans.

4. Etats tenus à Blois en 1576.

5. Etats tenus à Blois en 1588.

6. Noms, ſurnoms & qualités de Meſſieurs les Députés des trois Ordres des Etats-Généraux de France, aſſemblés en la Ville de Paris en l'année 1614 par le commandement de Sa Majeſté.]

27428. Ordre obſervé en l'Aſſemblée des Etats-Généraux de France à Tours, du Règne de Louis XI. en 1467 ; par Jean LE PREVOST, Secrétaire du Roi & Greffier deſdits Etats.

Cet Ordre eſt imprimé au tom. II. de Godefroy, *pag.* 277 de ſon *Cérémonial de France : Paris*, 1649, *in-fol.*

27429. Les Etats tenus à Tours ſous Charles VIII. en 1483 : *in-fol.* lettre Gothique : *Paris*, du Pré, 1518, *in*-4.

27430. ☞ L'Ordre tenu & gardé en l'Aſſemblée des trois Etats de France, convoqués à Tours, par Charles VIII. contenant les Propoſitions faites par Jean DE RELY, Chanoine de Paris, &c. *Paris*, du Pré, *in*-4. ſans date.

On trouve parmi les Manuſcrits de MM. Godefroy, dans la Bibliotheque de la Ville de Paris, un volume *in-fol.* de Pièces ſur ces Etats, num. 252.]

27431. La Forme & Ordre des Etats tenus à Tours, & ce qui s'y eſt remontré, décidé & ordonné : *Paris*, 1561, 1588, 1614, *in*-8.

Le même Ordre eſt imprimé au tom. II. de Godefroy, *pag.* 286 de ſon *Cérémonial de France*, & dans le Recueil de Quinet.

27432. Cahier préſenté au Roi par les Gens des trois Etats, & Réponſe du Roi à ce Cahier.

Ce Cahier avec la Réponſe ſont imprimés dans Godefroy, *pag.* 404 & 418 de ſes *Obſervations ſur l'Hiſtoire du Roi Charles VIII. Paris*, 1684, *in-fol.*

27433. Propoſitions faites devant le Roi Charles VIII. & ſon Conſeil ; par Jean DE RELY, Docteur en Théologie, Chanoine de l'Egliſe de Paris, élu & député par ceux des trois Etats à ce faire.

Ces Propoſitions ſont imprimées dans le *Recueil général des Etats de Quinet*, *pag.* 40 : *Paris*, 1651, *in*-4. [& à part, ci-devant, N.° 27427.]

27434. Mſ. Procès-verbal des Etats-Généraux aſſemblés à Tours, en 1483, ſous le Roi Charles VIII. compilé par Jean MASSELIN, Official de l'Archevêque de Rouen, l'un des Députés auſdits Etats : *in-fol.*

Ce Procès-verbal eſt conſervé entre les Manuſcrits de M. Dupuy, num. 321, dans la Bibliothèque de MM. des Miſſions Etrangères, [& autres.]

☞ M. l'Abbé Garnier, dans ſa *Continuation de l'Hiſtoire de France* de MM. Velly & Villaret, *t. XIX. pag.* 154-347, a donné un Extrait auſſi ample que curieux de ce Journal.] *tome X p. 92-180.*

27435. Aſſemblée des Principaux du Royaume à Tours, l'an 1506, ſous le Règne de Louis XII.

Cette Aſſemblée eſt imprimée au tom. II. de Godefroy, *pag.* 288 du *Cérémonial de France.*

27436. Relation de la Séance du Roi Louis XII. à ces Etats.

Godefroy en rapporte un long Fragment à la page 289 du même Cérémonial.

Le même Recueil eſt imprimé dans celui des *Etats-Généraux* de Quinet, *pag.* 163 : *Paris*, 1651, *in*-4. Ce Recueil a été compoſé par Claude de Beaufremont, Baron DE SENECEY, mort en 1596, Gentilhomme ordinaire du Roi.

Le même Recueil en Latin, ſous ce titre : Commentarius de iis omnibus quæ in Tertii Ordinis Conventu, &c. *Rignavia*, 1577, *in*-8.

Cette Traduction eſt de Philbert Bugnyon, Juriſconſulte.

27466. Journal des Etats tenus à Blois, en 1576 ; fait par Ludovic de Gonzague, Duc DE NEVERS : *in-fol.*

Ce Journal eſt conſervé dans la Bibliothèque du Roi, num. 8800. L'Auteur eſt mort en 1595. Il apprend dans ſon *Journal* un détail d'Hiſtoire, qu'on ne trouve point ailleurs. Il y en a un Extrait imprimé au tom. I. de ſes *Mémoires*, *pag.* 166 : *Paris*, 1665, *in-fol.*

☞ Il a été imprimé au tom. III. du *Journal de Henri III.* 1744 : *in*-8. C'eſt une Pièce précieuſe pour le grand nombre de faits qu'il contient. Que de lumières n'y trouve-t-on pas pour notre Hiſtoire de ce temps-là ? Il vient d'une bonne main. M. de Nevers étoit auſſi bon Politique que brave Guerrier.]

27467. Relation journalière de tout ce qui s'eſt négocié en l'Aſſemblée générale des Etats de Blois, en 1576 ; priſe des Mémoires de Jean BODIN, l'un des Députés : *Paris*, 1578, 1614, *in*-8.

27468. Quelques Actes & Mémoires des Etats de Blois, de l'an 1577 ; par Guy COQUILLE.

Ces Actes ſont cités dans le Catalogue de ſes *Œuvres*, *tom. I. Paris*, 1665, *in-fol.*

27469. ☞ Remontrance au Roi, tenant ſes Eſtats en ſa Ville de Blois ; par les Officiers de ſa Majeſté : *Blois*, Montrœil & Richer, 1588, *in*-4.

Cette Pièce a 30 pages, & il y a enſuite un *Diſcours adreſſé à Noſſeigneurs des Etats*, de 8 pages. Ces deux Diſcours tendent à empêcher la ſuppreſſion des Offices.]

☞ ON peut voir encore quelques Pièces qui ont trait aux Etats de Blois, ci-devant, au *Règne de Henri III. Année* 1576.]

27470. L'Ordre des Etats-Généraux tenus à Blois ſous Henri III. l'an 1588 ; avec la Deſcription de la Salle, les Harangues & les Réponſes : *Blois*, Metayer, 1589 : *Paris*, Sonnius, 1614, *in*-4.

Les mêmes ſont imprimés au tom. II. de Godefroy, *pag.* 321 du *Cérémonial de France*, & dans le *Recueil des Etats-Généraux* de Quinet, *Paris*, 1651, *in*-4.

27471. ☞ Harangue de Henri III. à l'ouverture des Etats de Blois, du 16 Octobre 1588 : *Paris*, 1588.]

27472. Remerciement fait au Roi, par l'Archevêque de Bourges, ſur la Propoſition faite par Sa Majeſté, à l'ouverture des Etats pour la Déclaration de ſa bienveillance envers ſes Sujets, le Dimanche 16 Octobre 1588.]

27473. ☞ Remerciement fait au nom de la Nobleſſe ; par Nicolas de Beaufremont, Baron DE SENECEY.

Dans le *Recueil* de Quinet, *part.* 2.]

27474. ☞ Harangue du Prevôt des Marchands de Paris, pour le Tiers-Etat.]

27475. ☞ Actes de la ſeconde Séance des Etats de Blois, le Mardi 18 Octobre 1588.]

27476. ☞ Propoſition du Roi, faite à la ſeconde Séance des Etats.]

27477. ☞ Briève Exhortation de l'Archevêque de Bourges, par le commandement du Roi, ſur le Serment ſolemnel prêté par Sa Majeſté, & par lui requis de ſes Sujets pour l'entretenement de l'Edit d'Union : le Mardi 18 Octobre 1588.]

27478. ☞ Diſcours au Roi, enſuite de l'Exhortation ci-deſſus.]

27479. ☞ Acte du Serment.]

27480. ☞ Diſcours fait au Roi ; par Charondas LE CARON, Député du Tiers-Etat du Comté de Clermont.]

27481. ☞ Première Remontrance faite au Roi, par l'Archevêque de Bourges, pour le ſoulagement du Peuple, de ce qui eſt accrû de Tailles & Impoſitions, depuis les derniers Etats de Blois, le Samedi 3 Décembre 1588 : *Blois*, Metayer, 1588, *in*-4.]

27482. ☞ Déclamation, ou Harangue ; faite aux Etats de Blois, par l'Archevêque de Bourges, le Dimanche 15 Janvier 1589 : *Blois*, Metayer, 1589, *in*-4.]

27483. ☞ Harangue prononcée devant le Roi, ſéant en ſes Etats-Généraux à Blois, le 15 Janvier 1589 ; par Meſſire Charles de Coſſé, Comte DE BRISSAC, au nom de l'Etat de la Nobleſſe de France, à laquelle il préſidoit : *Blois*, Metayer, 1589, *in*-4.

Charles de Coſſé étoit fils puîné du Maréchal de Briſſac. Il remit Paris, dont il étoit Gouverneur, au Roi Henri IV. le 22 Mars 1594, & mourut en 1621. Il remontre dans ſa Harangue au Roi Henri III. dont il fait l'éloge, que pour rendre l'Etat floriſſant, il faut rétablir la Religion & détruire l'Héréſie, ſoutenir l'honneur de la Nobleſſe, & ſoulager le Peuple, en diminuant les impôts & mettant ordre aux Finances.]

27484. Harangue prononcée devant le Roi, aux Etats de Blois, le 16 Janvier 1589 ; par Etienne BERNARD, Avocat au Parlement de Dijon, élu Orateur pour le Tiers-Etat : *Blois*, Metayer, 1589, *in*-4. & *in*-8.

Ce Diſcours, qui ſe trouve auſſi dans le *Recueil* de Quinet, eſt très-vif, & ſent l'homme zèlé pour le bien public. Le Roi dit hautement à Bernard, qu'il lui avoit « dit ſes vérités, ſans l'offenſer néanmoins, & avoit parlé » en homme de bien ». Il y a à la fin de la première Edition, ſept pages qui concernent le Diſcours de Bernard, & que l'on ne trouve point dans l'*in*-8.

27485. Mſ. Cahiers originaux préſentés au

Digitized by Google

Roi Henri III. par la Nobleſſe, aux Etats de Blois : *in-fol.*

Ces Cahiers ſont conſervés dans la Bibliothèque du Roi, num. 8802.

27486. Mſ. Cahier général du Clergé aſſemblé aux Etats-Généraux tenus à Blois, en 1588 : *in-fol.*

Ce Cahier eſt conſervé entre les Manuſcrits de M. Dupuy, num. 546.

27487. ☞ Humbles Requêtes & Remontrances faites au Roi, pour le Clergé de France, tenant ſes Etats : *Paris*, Gueau, 1588, *in*-8.]

27488. Mſ. Procès-verbal de l'Aſſemblée des trois Etats de la Prévôté de Paris, pour députer aux Etats de Blois, en 1588 : *in-fol.*

Ce Procès-verbal eſt conſervé dans la Bibliothèque de M. le Chancelier d'Agueſſeau.

27489. Mſ. Procès-verbal, contenant les Noms, Qualités, Comparitions, Propoſitions, Délibérations, Concluſions, Ordonnances & autres Actes faits par les Députés du Clergé de France, aſſemblés en la Ville de Blois, en 1588, recueilli par Yves LE TARTRIER, Doyen de l'Egliſe Collégiale & Vicaire de l'Evêque de Troyes, Député en cette Aſſemblée, par le Clergé du Bailliage de ladite Ville, en Septembre & Octobre de la même année.

Ce Procès-verbal eſt cité par Godefroy, au tom. II. du *Cérémonial de France*, *pag.* 326. Il y en rapporte pluſieurs Fragmens.

27490. Sommaire de toutes les Harangues, Edits, Ordonnances, Remerciemens, Délibérations, Actes & Remontrances faites & accordées, & Serment ſolemnel par le Roi, les Princes & Seigneurs, tant Eccléſiaſtiques que Temporels, en ſes Etats tenus à Blois, en 1588 : jouxte la Copie de Jamet Mettayer, 1588, *in*-8.

27491. Mſ. Procès-verbal & Mémoires des Propoſitions & Délibérations faites en l'Aſſemblée générale des Etats-Généraux du Royaume de France, tenus en la Ville de Blois, depuis le 15 de Septembre 1588, juſqu'à la fin ; par Louis DE THESUT, Conſeiller au Bailliage de la Ville de Châlons, & l'un des Députés de cette Ville auſdits Etats de Blois : *in-fol.*

Ce Procès-verbal eſt conſervé dans la Bibliothèque de Philibert de la Mare, Conſeiller au Parlement de Dijon.

27492. ☞ Mſ. Remontrances des Habitans d'Orléans, pour préſenter en l'Aſſemblée des Etats convoqués à Blois, en 1588 : *in*-4.

On voit par ce Manuſcrit, (qui eſt entre les mains de M. Jouſſe, Conſeiller au Préſidial d'Orléans), que lors de la tenue des Etats-Généraux, les principales Villes y envoyoient des Députés qui préſentoient leurs Remontrances. Celles-ci avoient pour objet la réformation des choſes concernant : 1.° l'Egliſe, la Religion & l'Etat Eccléſiaſtique : 2.° la Nobleſſe : 3.° la Juſtice : 4.° les Finances, Tailles & Impoſitions : 5.° les Univerſités & le maintien des Etudes : 6.° le Tiers-Etat, ce qui comprenoit le Commerce, les Marchands & Artiſans. Les Remontrances d'Orléans ſont des 15 & 16 Septembre 1588.]

27493. Mſ. Journal des Etats de Blois, en 1588 & 1589 ; par Etienne BERNARD, Avocat au Parlement de Dijon, Député du Tiers-Etat de ladite Ville : *in-fol.*

Ce Journal [ou une Copie] eſt conſervé dans la Bibliothèque de S. Germain-des-Prés. [Il y en a une autre dans celle de M. le Préſident Bouhier, à Dijon.] L'Auteur eſt mort en 1609.

☞ L'Original de ce Journal [étoit] entre les mains de M. Bernard, Seigneur de Miſſery en Bourgogne, l'un des deſcendans d'Etienne.

Voyez ce qui en eſt dit dans la *Bibliothèq. des Auteurs de Bourgogne*, *part. I. pag.* 41.]

27494. * Véritable Diſcours de ce qui s'eſt paſſé aux Etats de Blois ; (par Etienne BERNARD) : 1589, *in*-4. & *in*-8.

27495. Mſ. Petit Journal des Etats de Blois, de l'an 1588 ; par Guy COQUILLE.

Ce Journal eſt cité dans le Catalogue de ſes *Œuvres*, *tom. I. Paris*, 1665, *in-fol.*

27496. ☞ Recueil de Pièces concernant les Etats-Généraux du Royaume, depuis 1560 juſques & compris 1588 : *in*-4.

Ce Recueil eſt indiqué, *pag.* 281 du Catalogue de M. de Cangé.]

— Etats de la Ligue, tenus à Paris, en 1593.

Voyez ci-devant, [N.os 19435 *& ſuiv.*]

27497. ☞ Mſ. Recueil des Procès-verbaux, Cahiers & autres Pièces, concernant les Etats-Généraux de France, tenus aux années 1560, 61, 88 & 93 ; les Aſſemblées des Notables des années 1583, 96, 1617, 18 & 27 ; avec la Relation de cette dernière ; par Hugues PICARDET, Procureur-général au Parlement de Dijon : *in-fol.* 2 vol.

Ce Recueil eſt conſervé à Dijon, dans la Bibliothèque de M. le Préſident Bouhier.]

27498. ☞ Mſ. Aſſemblée des Etats de 1614 & 1615 : *in*-4. 3 vol.

C'eſt le num. 2246 du Catalogue de M. Bernard.]

27499. De l'Ordre obſervé en la Convocation des Etats-Généraux de France, tenus à Paris en 1614 ; par Henri GRESLIN, Pariſien : *Paris*, 1614, *in*-8.

27500. Ordre des Bailliages obſervé en la Convocation des Etats-Généraux de 1614 : *Paris*, Mondière, 1615, *in*-4.

27501. Noms, Surnoms & Qualités des Députés des Etats-Généraux de France, tenus & aſſemblés à Paris, en 1614.

Ces noms ſont imprimés dans le *Recueil des Etats-Généraux* de Quinet, *pag.* 161 : *Paris*, 1651, *in*-4.

27502. ☞ Noms & Qualités des Cardinaux, Archevêques, Evêques & autres Ec-

Digitized by Google

cléſiaſtiques, députés par le Clergé du Royaume de France, qui ont aſſiſté en la Chambre Eccléſiaſtique des Etats-Généraux du Royaume, en la préſente année 1614: *Paris*, Richer, 1614, *in*-4.]

27503. Mémoire de l'Ouverture des Etats, faite par le Roi Louis XIII. à Paris, le 27 Octobre 1614; décrite par le Sieur DE VALLAVEZ, un des Députés de la Nobleſſe pour Provence.

Ce Mémoire eſt imprimé au tom. II. de Godefroy, *pag.* 342, du *Cérémonial de France : Paris*, 1649, *in-fol.* L'Auteur étoit frère du fameux M. de Peyresk.

27504. Diſcours d'un Gentilhomme François à la Nobleſſe de France, ſur l'Ouverture de l'Aſſemblée des Etats-Généraux à Paris, en 1614; avec deux Avertiſſemens particuliers à Meſſieurs les Députés du Clergé & de la Nobleſſe: *Paris*, 1614, *in*-8.

27505. ☞ Inſtructions politiques de ce que les trois Ordres peuvent légitimement demander au Roi, en l'Aſſemblée des Etats: *Paris*, 1614, *in*-8.

Ce pourroit bien être le même Ouvrage que le N°. ſuivant.]

27506. Le Miroir Royal de ſaint Louis, ou Inſtruction politique de ce que les trois Ordres peuvent légitimement demander au Roi, en l'Aſſemblée des Etats; par P. F. G. D. Poitevin: *Paris*, Robinot, 1614, *in*-8.

27507. L'Euphème des François & leur Homonée, (c'eſt-à-dire, leur renommée & concorde), en l'obſervation de l'Edit du premier Octobre 1614, Œuvre auquel il eſt traité du devoir des trois Ordres des Sujets de Sa Majeſté, repréſentant les Etats-Généraux de ſon Royaume, pour y perpétuer & maintenir la concorde, avec la réputation de la gloire du nom François; par Jean DE LOYAC, Conſeiller au Parlement de Bordeaux: *Bordeaux*, Millanges, 1615, *in*-4.]

27508. Mſ. Cahier de l'Etat Eccléſiaſtique de France, préſenté au Roi à la fin des Etats, en 1614: *in-fol.*

Ce Cahier eſt conſervé dans la Bibliothèque du Roi, num. 9220.

— Procès-verbal de la Chambre Eccléſiaſtique des Etats-Généraux tenus à Paris, en 1614 & 1615, recueilli & dreſſé par Pierre BEHETY.

☞ *Voyez* ci-devant, *tom. I.* aux *Actes des Aſſemblées du Clergé, pag.* 459.]

27509. Mſ. Procès-verbal de la Chambre de la Nobleſſe, aux Etats-Généraux de 1614; par Rémond DE MONTCASSIN, Député pour la Sénéchauſſée d'Albret, & Secrétaire en la Chambre de la Nobleſſe: *in-fol.*

Ce Procès-verbal eſt conſervé entre les Manuſcrits du M. Dupuy, num. 684, & dans la Bibliothèque de M. Godefroy, [dont la plus grande partie des Manuſcrits eſt aujourd'hui dans la Bibliothèque de la Ville de Paris.]

27510. Mſ. Cahier de la Nobleſſe de France, préſenté au Roi en 1614: *in-fol.*

Ce Cahier & les deux ſuivans ſont dans la Bibliothèque du Roi, num. 9222, 9220 & 8358.

27511. Mſ. Cahier de la Nobleſſe de Provence: Autre de la Nobleſſe d'Orléans, préſenté au Roi.

27512. Mſ. Cahier des Députés des Provinces (de Lyonnois, Bretagne, Champagne, Languedoc & Picardie), préſenté au Roi, aux Etats-Généraux, en 1614.

27513. ☞ Mſ. Cahiers particuliers de la Nobleſſe de diverſes Provinces du Royaume, pour être repréſentés en l'Aſſemblée des Etats-Généraux tenus à Paris, en 1615: *in-fol.*

Ils ſont conſervés dans la Bibliothèque de M. Fevret de Fontette, Conſeiller au Parlement de Dijon.

Les Provinces dont les Cahiers ſe trouvent dans ce Recueil, ſont: Paris & l'Iſle de France, l'Orléanois, le Dauphiné, la Normandie, la Guyenne, le Languedoc, la Picardie, l'Auvergne, la Champagne & Brie, la Provence, la Bourgogne, la Bretagne.]

27514. ☞ Harangue que M. DE BRISSAC fit telle qu'il l'eût voulu prononcer s'il eût préſidé pour la Nobleſſe de France, aux Etats tenus à Paris, en 1615.

Elle eſt imprimée dans le *Recueil de pluſieurs Harangues : Paris*, 1622, *in*-8.

Il n'y eut point d'Aſſemblée d'Etats en Bretagne cette année, & M. de Briſſac étoit occupé à la Conférence de Loudun. Cette Harangue eſt faite ſur le même Plan que la première, (ci-devant, N° 27483); mais il y a plus de détails: les abus y ſont plus frappans, les couleurs plus vives. On voit par toutes les Pièces que l'on a de M. de Briſſac, qu'il réuſſiſſoit auſſi-bien dans le Cabinet, qu'en pleine Campagne.]

27515. Le Cahier général des Remontrances de l'Univerſité de Paris, au Roi, en l'Aſſemblée générale des Etats, du 13 Décembre 1614: *in*-8.

27516. * Avis, Remontrances & Requêtes aux Etats de 1614; par ſix Payſans: 1614, *in*-12.

27517. ☞ Mſ. Etats-Généraux de 1614 & 1615: *in-fol.* 3 vol.

Ils ſe trouvent parmi les Manuſcrits de MM. Godefroy, dans la Bibliothèque de la Ville de Paris, *n.* 277, 278 & 281. Ce dernier renferme la Harangue imprimée du Cardinal du Perron, avec beaucoup de Notes manuſcrites de Théodore GODEFROY.]

27518. ☞ Mſ. Recueil en forme de Procès-verbal de tout ce qui s'eſt paſſé aux Etats de 1614 & 1615, en la Chambre du Tiers-Etat: le tout recueilli jour par jour par un des Députés de ladite Chambre, Manuſcrit original.

Il eſt conſervé à Dijon, dans la Bibliothèque de M. Fevret de Fontette, & joint au Cahier des Remontrances du Clergé, qui eſt imprimé.]

27519. Mſ. Journal de ce qui s'eſt paſſé en la Chambre du Tiers-Etat, en 1615; fait par

Digitized by Google

par (Claude LE DOUX, Sieur de Melleville), Lieutenant Général d'Evreux : *in-fol.*

Ce Journal eſt conſervé entre les Manuſcrits de M. Dupuy, num. 684.

27520. Mſ. Recueil journalier de tout ce qui s'eſt négocié & arrêté en la Chambre du Tiers-Etat de France, en l'Aſſemblée des Etats-Généraux tenus à Paris, ès années 1614 & 1615 ; par (Pierre) CLAPISSON, Conſeiller du Roi au Châtelet de Paris, Echevin : *in-fol.*

Ce Recueil eſt conſervé entre les Manuſcrits de M. Dupuy, num. 520, & dans ceux de M. de Brienne, num. 286, [à la Bibliothèque du Roi.]

27521. * Cahiers généraux des Articles réſolus & accordés entre les Députés de divers Etats : 1615, *in-12.*

27522. Anatomie des trois Ordres de la France, ſur le ſujet des Etats : 1615, *in-8.*

27523. Mſ. Etats-Généraux tenus à Paris, en 1614 & 1615 : *in-fol.* 2 vol.

Ils ſont conſervés dans la Bibliothèque de M. le Chancelier d'Agueſſeau.

27524. Hiſtoire générale des Etats aſſemblés à Paris, en 1614 ; par Claude MALINGRE : *Paris*, 1616, *in-8.*

27525. ☞ Mſ. Harangues prononcées aux Etats-Généraux, en 1614, avec tout ce qui s'y paſſa de plus remarquable.

Dans la Bibliothèque de la Ville de Paris, num. 82.]

27526. Récit de tout ce qui s'eſt paſſé aux Etats-Généraux tenus à Paris, en 1614, avec les Harangues.

Ce Récit eſt imprimé au tom. III. du *Mercure François, pag.* 1, 149, 185 & 428.

27527. ☞ Remontrances du Parlement de Paris, enſuite des Etats-Généraux : 1615, *in-8.*]

27528. ☞ Harangue de l'Archevêque de Lyon, (Simon DE MARQUEMONT), à la clôture des Etats.

Elle eſt imprimée, ainſi que les deux ſuivantes, au tom. III. du *Mercure François.* Cet Archevêque commence par l'Eloge de la Régente, & finit par des proteſtations de fidélité & d'obéiſſance. Il dit au Roi qu'il ne pouvoit mieux commencer ſa Majorité que par la convocation de cette Aſſemblée, qui doit être ſi utile à l'Etat.]

27529. ☞ Harangue du Baron DU PONT-SAINT-PIERRE.

Ce Baron fit à peu près le même compliment pour la Nobleſſe, ainſi que le Préſident Miron pour le Tiers-Etat.]

27530. ☞ Harangue de Meſſire Robert MIRON, Prevôt des Marchands de Paris, Préſident du Tiers-Etat.]

27531. ☞ Mſ. Etats-Généraux : Etats de 1614 & 1615 : Aſſemblées des Notables, en 1626 & 1627 : *in-fol.* 4 vol.

Ce Manuſcrit eſt conſervé dans la Bibliothèque de la Ville de Paris, parmi ceux de M. Godefroy.]

27532. Récit très-exact & général de tout ce qui s'eſt fait & paſſé en l'Aſſemblée générale des Etats à Paris, depuis le 27 Octobre 1614 juſqu'au 23 Février 1615, avec le Cahier général du Tiers-Etat, & autres Pièces ſur le même ſujet ; par Florimond RAPINE, Seigneur de Foucheraine, l'un des Députés pour le Tiers-Etat du Bailliage de Saint-Pierre-le-Mouſtier, & l'un des Députés du Tiers-Etat de France : *Paris*, 1651, *in-4.*

27533. Lettre circulaire pour la Convocation des Etats-Généraux, du 23 Janvier 1649 : *Saint-Germain-en-Laye*, 1649, *in-4.*

27534. Requête de la Nobleſſe pour l'Aſſemblée des Etats-Généraux : *Paris*, 1651, *in-4.*

27535. Harangue faite à Meſſieurs du Clergé, par le Marquis DE VITRI, l'un des Commiſſaires choiſis de la Nobleſſe, pour traiter avec eux des moyens de parvenir aux Etats-Généraux : *Paris*, veuve Guillemot, 1651, *in-4.*

27536. Lettre circulaire de l'Aſſemblée de la Nobleſſe, du 28 Février 1651 : *in-4.*

27537. Union de la Nobleſſe, ſignée par deux cens ſoixante-douze Gentilshommes : *Paris*, veuve Guillemot, 1651, *in-4.*

27538. Lettre envoyée ſur le ſujet de la Nobleſſe, & les Procurations écrites dans les Provinces : *Paris*, 1651, *in-4.*

27539. Réponſe (de George d'Aubuſſon) DE LA FEUILLADE, Archevêque & Prince d'Ambrun, Préſident de l'Aſſemblée du Clergé, au Comte de Fieſque & autres Gentilshommes, envoyés en ladite Aſſemblée de la part de la Nobleſſe, le Mercredi 15 Mars 1651 : *Paris*, le Rond, 1651, *in-4.*

27540. Journal de l'Aſſemblée de la Nobleſſe, tenue à Paris aux Cordeliers, depuis le 6 de Février juſqu'au 25 de Mars 1651 : *Paris*, 1651, *in-4.*

27541. Juſtification de l'Aſſemblée de la Nobleſſe, tenue aux Cordeliers, en 1651 : *Paris*, 1651, *in-4.*

27542. Lettre Politique ſur l'Aſſemblée de la Nobleſſe : *in-4.*

27543. La Joie des François, pour la prochaine tenue des Etats-Généraux, du mois d'Avril : *Paris*, 1651, *in-4.*

27544. Remontrance de la Nobleſſe à M. le Duc d'Orléans, pour être admiſe conjointement avec le Clergé à l'Audience de leurs Majeſtés, & pour obtenir d'Elles le temps & la Députation libre pour la tenue des Etats-Généraux ; prononcée par le Comte DE FIESQUE : *Paris*, 1651, *in-4.*

27545. Déclaration de M. le Duc d'Orléans,

Digitized by Google

à Meſſieurs de l'Aſſemblée de la Nobleſſe, pour la Convocation des Etats-Généraux, au 8 de Septembre prochain : *Paris*, 1651, *in*-4.

27546. Réſultat de l'Aſſemblée de la Nobleſſe, en conſéquence des promeſſes de ſon Alteſſe Royale & de M. le Prince, de la convocation & tenue des Etats-Généraux : *Paris*, 1651, *in*-4.

27547. Lettre du Roi, du mois de Mai, à tous les Baillifs & Sénéchaux du Royaume, pour la Convocation des Etats-Généraux à Tours, le 8 de Septembre de cette année : *Paris*, 1651, *in*-4.

27548. La Requête des trois Etats, touchant le lieu & les Perſonnes qu'on doit choiſir pour l'Aſſemblée des Etats-Généraux : (*Paris*, 1651), *in*-4.

27549. Procès-verbal de l'Election de la Députation de la Nobleſſe d'Anjou aux Etats-Généraux, en 1651 : *in-fol.*

27550. Procès-verbal, contenant tout ce qui s'eſt fait & paſſé dans l'Aſſemblée générale faite à Chartres, pour députer aux Etats-Généraux ; avec le Rapport fait au Roi & à la Reine Régente, par les Députés de la Nobleſſe du Pays Chartrain ; enſemble l'Arrêt du Conſeil d'Etat ſur ce intervenu : *Paris*, Colombel, 1651, *in*-4.

27551. Lettre de Meſſieurs de la Nobleſſe, envoyée à tous les Gentilshommes du Royaume, pour la Convocation des Etats-Généraux, au premier Novembre 1652 : *Paris*, 1652, *in*-4.

27552. Mſ. Etats-Généraux & Aſſemblée des Notables : *in-fol.*

Ce Recueil eſt conſervé entre les Manuſcrits de M. Dupuy, num. 342.

27553. ☞ Remontrances faites en la Convention des trois Etats de Normandie, tenue à Rouen en 1578 & 1598 : *in*-4. 2 vol.

Indiquées num. 2387 du Catalogue de M. de Pontcarré.]

27554. Mſ. Aſſemblée des Notables, tenue à S. Germain-en-Laye, en 1583, & celle de Rouen, en 1596 : *in-fol.*

Ces Aſſemblées ſont conſervées dans la Bibliothèque de Meſſieurs des Miſſions Etrangères.

27555. * Aſſemblée des Notables tenue à S. Germain-en-Laye, en 1583 : *Paris*, 1584, *in*-8.

27556. ☞ Articles & Propoſitions, leſquelles le Roi a voulu être délibérées par les Princes & Officiers de la Couronne, qui ſe ſont trouvés en l'Aſſemblée faite à Saint-Germain-en-Laye, en 1583 : (*Paris*), 1584, *in*-8.]

27557. Mſ. Aſſemblées des Notables, ès années 1596, 1617, 1626 & 1627 : *in-fol.*

Ces Aſſemblées ſont conſervées entre les Manuſcrits de M. Dupuy, num. 208, dans la Bibliothèque de M. le Chancelier Seguier, num. 346, [à S. Germain-des-Prés], & dans celle de M. le Chancelier d'Agueſſeau.

27558. Articles des Remontrances faites en la Convocation des Notables & des trois Etats, tenus à Rouen, le 24 Novembre 1617 ; avec la Réponſe & l'Ordonnance ſur ce faite par le Roi ; du 24 Février 1618 : *Paris*, 1618, *in*-8.

☞ Cette Pièce, que le P. le Long avoit placée plus bas, parmi celles qui regardent l'Aſſemblée générale des Notables, ne regarde que l'Aſſemblée des Etats de Normandie, tenue auſſi à Rouen, quelques jours avant l'Aſſemblée générale des Notables, comme l'a obſervé M. Secouſſe dans ſes Manuſcrits.]

27559. Lettres-Patentes du Roi, pour la Convocation de l'Aſſemblée que Sa Majeſté veut être tenue à Rouen, &c. *Paris*, Morel, 1617, *in*-4.

27560. L'Ordre tenu en l'Aſſemblée tenue à Rouen ; avec les Séances, Noms & Rangs des Députés : *Paris*, 1617, *in*-8. *Lyon*, 1617, *in*-12.

27561. L'Aſſemblée des Notables de France, faite par le Roi en la Ville de Rouen, avec les noms deſdits Elus & Notables : *Paris*, 1617, *in*-8.

Cette Aſſemblée a été décrite par Hugues PICARDET, Procureur Général du Parlement de Dijon, mort en 1641.

27562. Advis à Meſſieurs de l'Aſſemblée : 1618, *in*-8.

27563. * L'Hercule François, Harangue au Roi, pour la Nobleſſe de France, en l'Aſſemblée des Notables, tenue à Rouen en 1617 : (*Rouen*), 1618, *in*-12.

27564. Le Cahier Royal divulgué en quatre Parties notables, par la Convocation des Députés aſſemblés à Rouen, le 4 Décembre 1617 ; le tout hiſtorié par Pierre BEAUNIS, Sieur des Viettes, Hiſtoriographe du Roi : *Rouen*, Courant, (1618), *in*-8.

☞ Cette Aſſemblée ſe tint à Rouen, au mois de Décembre. On y traita de pluſieurs affaires relatives à l'Etat & aux circonſtances. Elles furent réduites en vingt Articles.]

27565. * Sommaire des Propoſitions préſentées par écrit, de la part du Roi, en la (même) Aſſemblée : 1618, *in*-12.

27566. Mémoire particulier de ce qui s'eſt paſſé en cette Aſſemblée.

Ce Mémoire eſt imprimé au tom. II. de Godefroy, *p.* 389 du *Cérémonial de France* : *Paris*, 1649, *in-fol.*

27567. L'Aſſemblée des Notables tenue à Paris, ès années 1626 & 1627, & les Réſolutions priſes ſur pluſieurs Queſtions & Propoſitions d'Etat très-importantes pour le réglement de Juſtice, Police, Finance & des Gens de Guerre, &c. & autres choſes néceſſaires pour la ſûreté & gouvernement de ce Royaume ; avec pluſieurs Harangues prononcées par les plus notables Perſonna-

Digitized by Google

ges de l'Aſſemblée : *Paris*, Beſoigne, 1652, *in*-4.

Cette Relation a été faite par Hugues PICARDET, Procureur Général du Parlement de Dijon, mort en 1641.

Le Journal de Picardet ſe trouve auſſi aux *Mémoires pour l'Hiſtoire du Cardinal de Richelieu, par Aubery*, [*tom. I.* Edition *in*-12. *pag.* 581.]

27568. Mſ. Procès-verbal de l'Aſſemblée des Notables tenue à Paris, ès années 1626 & 1627, où tous les Actes ſont contenus; avec le Journal de tout ce qui s'y eſt paſſé; par Paul ARDIER, Greffier en icelle, (depuis Préſident en la Chambre des Comptes) : *in-fol.*

Ce Procès-verbal eſt conſervé entre les Manuſcrits de M. Dupuy, num. 543. Godefroy en rapporte un Extrait de quatre pages au tom. II. du *Cérémonial de France*, *pag.* 415 : *Paris*, 1649, *in-fol.*

27569. ☞ Mſ. Aſſemblées des Notables, en 1626 & 1627.

Ce Recueil eſt parmi les Manuſcrits de MM. Godefroy, dans la Bibliothèque de la Ville de Paris, n. 279.]

27570. Mémoire de ce qui s'eſt paſſé de remarquable touchant l'Ordre des Rangs, Séances & autres formalités en l'Aſſemblée des Notables, convoquée à Paris, au mois de Novembre 1626, par le Procureur Général du Parlement de Navarre.

Ce Mémoire, de David SALIES, ſe trouve au tom. II. du *Cérémonial de France*, *pag.* 402.

27571. Aſſemblées ſolemnelles des Notables & Grands du Royaume, dans les Villes de Paris & de Rouen, depuis l'an 1557 juſqu'en 1626.

Elles ſont imprimées dans Godefroy, au même tom. II. du *Cérémonial de France*, *pag.* 379.

27572. Avis à l'Aſſemblée de Meſſieurs les Notables, ſur l'Ouverture des Etats : *Paris*, 1626, *in*-8.

☞ On leur marque quels ſont les maux auxquels ils doivent remédier, tels que les Tailles, les Penſions, les Gens de Guerre, les Aydes, les Finances, les Officiers de Juſtice, & tout ce qui a rapport à ces différens Chefs.]

27573. ☞ Harangue faite en l'ouverture de l'Aſſemblée des Notables, en 1626; par M. le Garde des Sceaux & M. le Cardinal de Richelieu.

Elle eſt imprimée au tom. XII. du *Mercure François*. On y fait l'énumération de toutes les Aſſemblées d'Etats, depuis Henri II. On s'étend enſuite ſur les louanges du Roi, ſur la protection de Dieu envers ce Prince & ſon Etat; ſur les grandes dépenſes qu'il a fallu faire dans les dernières Guerres; ſur l'attention de Sa Majeſté à ne point fouler ſon Peuple; ſur les retranchemens qu'il a faits dans ſa Maiſon, dans les Charges, & d'autres qu'il prétend faire. On propoſe enſuite ce à quoi l'on doit aviſer, l'examen de l'état des dettes, les moyens d'augmenter la recette ſans ſurcharger le Peuple; le réachat des Domaines, l'établiſſement du Commerce, les réglemens pour les Gens de guerre, ſur la licence effrénée d'abuſer des deniers du Roi, les fréquentes révoltes, & tout ce qu'on voudra repréſenter au Roi, pour le bien & l'avantage de l'Etat.]

27574. ☞ Requêtes & Articles préſentés au Roi, par la Nobleſſe de l'Aſſemblée des Notables, le 10 Février 1627.

Elles ſont auſſi imprimées au tom. XII. du *Mercure François*. Ce fut le Maréchal DE LA FORCE qui porta la parole, & qui fit voir l'état déplorable où la Nobleſſe étoit réduite, en ſuppliant très-humblement Sa Majeſté de la tirer de la ruine qui la menaçoit. Cette Requête conſiſte en 22 Articles, tendans tous à cette fin. Le ſeptième eſt remarquable en ce qu'il demande au Roi l'établiſſement de Colléges Militaires, en faveur des enfans des pauvres Gentilshommes. Ce Projet étoit réſervé au Règne de Louis XV. & nous avons vu de nos jours l'établiſſement de cette Ecole Militaire, ſi utile à la jeune Nobleſſe & ſi glorieuſe à notre Monarque. On demandoit dans l'Article XXI. que les Gentilshommes puſſent faire le Commerce, ſans décheoir de leurs Privilèges.]

27575. ☞ Mſ. Aſſemblée des Notables tenus à Rouen en 1619 : *in*-4.

Ce Manuſcrit eſt indiqué au num. 2108 du Catalogue de M. Bernard.]

27576. ☞ Journal de l'Aſſemblée de la Nobleſſe tenue à Paris en l'année 1651, (au ſujet de la détention des Princes, & pour obtenir la Convocation des Etats-Généraux; par le Marquis DE SOURDIS :) *in*-4.]

27577. ☞ Mémoire concernant l'utilité des Etats-Provinciaux; (par M. CONSTANTIN.)]

27578. ☞ Mémoire ſur les Etats Provinciaux; (par Victor de Riquetti, Marquis DE MIRABEAU, de l'Académie de Marſeille :) 1750, *in*-12.

Cet Ecrit ſolide & lumineux fait voir l'utilité des Etats Provinciaux; on y reconnoît l'Auteur de l'*Ami des Hommes*.]

27579. ☞ Obſervations ſur la Nobleſſe & le Tiers-Etat; par Madame BELLOT : 1758, *in*-12.]

ARTICLE III.

Recueils des Loix du Royaume.

§. PREMIER.

Traités hiſtoriques généraux.

27580. * HISTOIRE du Droit François; par Claude FLEURY, Prieur d'Argenteuil, & Confeſſeur du Roi Louis XV.

Elle eſt imprimée au commencement de l'*Inſtitution du Droit*, par Gabriel Argoux : *Paris*, le Petit, 1692, 1699, [&c.] *in*-12.

☞ La huitième Edition a été donnée, corrigée & augmentée par M. Boucher d'Argis : 1753, 2 vol.]

27581. ☞ Hiſtoriæ Juris Gallicani Epitome; auctore Joan. Martino SILBERRADIO, Anteceſſore Argentinenſi.

Cet Abrégé eſt à la ſuite de l'*Hiſtoria Juris Romani* de Heineccius : *Argentorati*, 1751 & 1765, *in*-8.]

27582. * Conjectures ſur l'origine du Droit François; par Claude-Alexis LOGER.

Au commencement de ſa *Bibliothèque des Coutumes de France : Paris*, Goſſelin, 1699, *in*-4.

27583. ☞ Recherches pour ſervir à l'Hiſtoire du Droit François; par M. GROSLEY : *Paris*, 1752, *in*-12.]

☞ Droit public du Royaume.

Voyez ci-devant, N.° 27174 & 27175.]

§. II.

Des anciennes Loix des François.

27584. ORIGINUM & Antiquitatum Germanicarum Libri, Leges videlicet Salicæ, Ripuariæ, Alamanorum, Baïoriorum, Burgundionum, Francorum, &c. operâ Baſilii Joannis HEROLD, ac collatione Exemplariorum deſcripti, emendati, atque in lucem magna religione editi : *Baſileæ*, 1557, *in-fol.*

Cette Edition eſt fort défectueuſe. Les mêmes Ouvrages ſont imprimés dans le *Recueil des anciennes Loix*, par Frédéric LINDENBROGE : *Francofurti*, 1613, *in-fol.*

☞ Struvius, *pag.* 717 de ſa *Biblioth. hiſtor.* ne penſe pas de l'Edition de Hérold, comme le Père le Long : il la loue au contraire ſur ſon exactitude, & dit qu'elle eſt encore eſtimée des Sçavans, quoique celle de Lindenbroge ſoit plus ample & plus travaillée.

M. le Préſident Chifflet, de Beſançon, a la Copie d'un Manuſcrit très-ancien de la Bibliothèque des Ducs de Brabant, & un Original du IX.e ou X.e Siècle, contenant les *Loix des Bourguignons;* l'un & l'autre plus corrects que l'Edition de Lindenbroge.]

27585. Aurei venerandæque antiquitatis Libelli, Legem Salicam continentes, à Clodoveo, Childeberto & Clotario Regibus, priùs editi & poſtremùm à Carolo-Magno emendati & aucti : Item, Leges veterum Burgundionum, Alamanorum, &c. *Pariſiis*, du Puys, 1573, *in*-16.

☞ Cette Edition a été donnée *per Claud.* MITALERIUM, *Viennenſem.*]

27586. Liber Legis Salicæ; (&) Gloſſarium ſeu Interpretatio Rerum & Verborum obſcuriorum quæ in ea lege habentur : ex Bibliothecâ Franciſci PITHOEI, Juriſconſulti : *Pariſiis*, Rózé, 1602, *in*-8.

Idem, curâ Federici Lindenbrogii : *Pariſiis*, 1609, *in*-8. & dans ſon Recueil des anciennes Loix : (*Cod. Leg. antiquarum :*) *Francofurti*, 1613, *in-fol.*

27587. ☞ Lex Salica, à Stephano Baluzio edita.

Cette Edition ſe trouve jointe aux *Capitulaires de nos Rois : Pariſiis*, 1677, *in-fol.* M. Baluze avoit revu la Loi Salique ſur onze Manuſcrits.]

27588. * Leges Francorum Salicæ & Ripuariorum, cum Additionibus Regum & Imperatorum, variis ex Mſſ. Codd. emendatæ, auctæ, & Notis perpetuis illuſtratæ. Accedunt Formulæ veteres Alſaticæ : G.G. Leibnitii Liber de Origine Francorum, &c. operâ & ſtudio Jo. Georg. ECCARDI : *Francofurti & Lipſiæ*, Foerſteri, 1720, *in fol.*

27589. ☞ Antiquiſſimæ Legis Salicæ Textus vetuſtior ex Bibliothecâ Pariſienſi Regiâ, deſcriptus; quo voces quædam Germanicæ retentæ ad inſtar vetuſtiſſimarum reliquiarum Francicæ Linguæ recenſuit & editioni paravit Joannes SCHILTERUS. Adjecta eſt accurata ſubnotatio Variationum inſignium (ex aliis Editionibus :) Præmiſſæ egregiæ SCHILTERII & FRICKII Præfationes.

Dans le tom. II. du *Theſaurus antiquitatum Teutonicarum* de Schilter : *Ulmæ*, 1727, *in-fol.* On peut conſulter les *Actes de Leipſick*, 1728, *pag.* 327.]

27590. ☞ Legum Salicarum, Ripuariorum, Burgundionum, Wiſigothorum; cum Notis D. Martini BOUQUET, & aliorum.

Dans le tom. IV. du *Recueil des Hiſtoriens de France :* (*Paris*, 1741, *in-fol.*) *pag.* 120-159. La Loi Salique s'y voit ſelon l'ancien Manuſcrit de Brunſwick, publié par Eccard; ſelon celui de la Bibliothèque du Roi, & enfin ſelon les corrections faites par ordre de Charlemagne. Cette Edition de la Loi Salique par Dom Bouquet, eſt la meilleure de toutes.]

27591. ☞ Obſervations ſur la Loi Salique; par M. DE MONTESQUIEU.

Dans les derniers Livres de l'*Eſprit des Loix*, ci-devant, N.° 27070.]

☞ ON a fait ſur un texte de cette Loi nombre de Traités que l'on trouvera ci-après, à l'Article VIII. qui traite de la *Succeſſion à la Couronne.*]

27592. Statuta Galliæ juxta Francorum, Burgundionum, Gothorum & Anglorum in ea dominantium Conſuetudines : collatore Dionyſio GOTHOFREDO, Juriſconſulto : *Francofurti*, 1611, *in-fol.*

Denys Godefroy, habile Juriſconſulte, eſt mort en 1622.

27593. Mſ. Decreta Regum Francorum primæ Stirpis : *in-fol.*

Ces Décrets [étoient] conſervés dans la Bibliothèque de M. Baluze; num. 361, [& ſont aujourd'hui en celle du Roi.]

27594. ☞ Regum Francorum Conſtitutiones VIII.

Dans le tom. IV. du *Recueil* de D. Bouquet, *p.* 111.]

27595. ☞ Anciennes Loix des François, conſervées dans les Coutumes Angloiſes; par M. David HOUARD, Avocat au Parlement de Rouen : *Rouen*, Lallemand, 1766, *in*-4. 2 vol.

Sur chacun des Articles de ces anciennes Loix, M. Houard a fait des Notes hiſtoriques très-intéreſſantes.]

27596. MARCULFI, Monachi, Formulæ : ex Bibliotheca Regia Hieronymus BIGNONIUS edidit & Notis illuſtravit : *Pariſiis*, Drouart, 1613 : *Argentorati*, 1656, *in*-4.

Editio auctior, ab eodem Bignonio adornata;

Digitized by Google

qui & Legem Salicam adjecit, & Notis illuſtravit : *Pariſiis*, Cramoiſy, 1666, *in*-4.

Les mêmes Formules ſont imprimées dans le *Recueil des Loix anciennes*, par Frédéric Lindenbroge : *Francofurti*, 1613, *in-fol.* dans les dernières Editions des *Bibliothèques des Pères de Paris*; dans celles de Cologne & de Lyon; & avec les *Capitulaires des Rois de France*, (par Etienne Baluze :) *Paris*, 1677, *in-fol.*

☞ Marculphi, & aliorum Formulæ, cum Notis D. Martini Bouquet, Benedictini.

Dans le tom. IV. du *Recueil des Hiſtoriens de France*, *pag.* 465, *& ſuiv.*]

Marculfe a fleuri dans le huitième ſiècle ; ſon Ouvrage eſt fort utile & très-néceſſaire pour entendre l'Hiſtoire de la première Race des Rois de France. Il eſt partagé en deux Livres ; le premier contient les Lettres expédiées aux Palais des Rois, nommées *Chartæ Regales*; & le ſecond, celles qui étoient données devant le Comte ou les Juges des Lieux, qui en ſont appellées *Chartæ Pagenſes*.

Il y a deux principales Editions de ces Formules ; l'une procurée par Jérôme Bignon, l'autre par Etienne Baluze. On a tout ſujet de croire que le premier s'eſt ſervi de Manuſcrits plus anciens que n'en a eu le ſecond. Auſſi dans cette première Edition le ſtyle de ces Formules eſt plus conforme à celui de Grégoire de Tours, qui a employé ce ſtyle vulgaire & ruſtique auſſi-bien que Marculfe.

☞ *Voyez* D. Rivet, *Hiſt. Littér. de France*, *t. III. pag.* 565. = Le Gendre, *tom. II. pag.* 69. = *Hiſt. critiq.* de du Bos, *tom. IV. pag.* 227. = *Diſſert. ſur l'Hiſt. de Paris*, *tom. II. pag.* lxx. = *Bibl.* de Colomiés, *pag.* 115. = *Abrégé de l'Hiſt. Eccl.* de Racine, *tom. X. pag.* 342. = *Vie de Bignon*, *pag.* 80. = *Rec. des Hiſt. de France*, *tom. IV. Préf. pag.* 10.]

27597. Veteres Formulæ Andegavenſes.

Elles ſe trouvent dans les *Analectes* de D. Mabillon, *in-fol. pag.* 388, [& au tom. IV. du *Recueil des Hiſtoriens de France*, par Dom Bouquet.]

Ces Formules ne ſont pas auſſi anciennes que celles de Marculfe. Le P. Mabillon dit qu'elles ont été dreſſées ſous le Règne de Childebert, qui a commencé en 575. Elles contiennent pluſieurs choſes qui ſervent à connoître les mœurs des François de ce temps-là

27598. ☞ Formulæ antiquæ Alſaticæ.

Elles ſont dans le *Recueil des Loix Saliques* d'Eccard, *pag.* 232 : 1720, *in-fol.*]

27599. ☞ Mémoire ſur l'origine & la ſignification de la Formule *Par la grace de Dieu*, que les Souverains mettent à la tête de leurs Lettres; par M. Bonamy. *Mém. de l'Acad. des Belles-Lettres*, *tom. XXVI. pag.* 660.]

§. III.

Les Capitulaires des Rois de la ſeconde Race.

27600. Versus de Legibus & Capitulis inſtitutis à Pipino, Carolo-Magno, & aliis Francorum Regibus : ex præfatione Benedicti, Levitæ.

Dans le *Recueil des Hiſtoriens* de du Cheſne, *tom. II. pag.* 653.

27601. ☞ Capitularia & Diplomata Pipini & Caroli Magni.

Dans le *Recueil* de D. Bouquet, *tom. V. pag.* 637.]

27602. Capitula Caroli Magni Regis, anno 770.

Sacramentum duplex ejuſdem.

Dans le *Recueil* de du Cheſne, *tom. II. pag.* 186.

27603. ☞ Diploma Caroli Magni, Imperatoris, de Scholis Oſnabrugenſis Eccleſiæ Græcis & Latinis, criticè expenſum ; A. I. (à Joanne-Georgio Eccardo) : 1717, (*Hannoverii*,) *in*-4.

Jodocus Hermannus Minningius ayant fait une Réponſe en faveur du Diplome, Eccard y répondit par trois Ecrits, dont deux en Allemand : *Oſnabrug*, 1721, *in*-4. & le dernier eſt en Latin, avec le titre ſuivant :

27604. ☞ Cenſura Diplomatis Carolini de Scholis Oſnabrugenſis Eccleſiæ Græcis & Latinis, ab objectionibus Jodoci Hermanni Minningii : *Helmeſtadii*, 1721, *in*-4.]

27605. Caroli Calvi, Francorum Regis & Imperatoris, Capitula in diverſis Synodis ac Placitis Generalibus edita ; ea duntaxat quæ ad ejuſdem Regis Hiſtoriam pertinere viſa ſunt, anno 849, & ſeqq.

Ces Capitules ſont imprimés dans du Cheſne, au tom. II. de ſon *Recueil des Hiſtoriens de France*, *p.* 406.

27606. Præcipuæ Conſtitutiones Caroli Magni, de Rebus Eccleſiaſticis & Civilibus à Lothario nepote ex Conſuetudinum Libris collectæ, anno 847, cum Annotationibus (& Præfatione) Viti Amerbachii : *Ingolſtadii*, Weiſſchorni, 1545, *in*-8.

Eædem : curâ Joannis Tilii, Epiſcopi Meldenſis : *Pariſiis*, 1548, *in*-8.

Cette Edition n'a pas été achevée.

Les mêmes Conſtitutions ſont imprimées dans le *Recueil des anciennes Loix*, publié par Baſile Jean Hérold : *Baſileæ*, Henric-Petri, 1557, *in-fol.* = A la fin des Lettres d'Hincmar, Archevêque de Reims, publiées par Jean Buſée : *Moguntiæ*, 1612, *in*-4. & dans Goldaſt, au tom. III. de ſa *Monarchie de l'Empire : Francofurti*, 1613, *in-fol.*

27607. ☞ Ludovici Pii, Lotharii & Pipini primi Aquitaniæ Regis, Capitularia, Formulæ, Diplomata, &c.

Dans le *Recueil* de D. Bouquet, *tom. VI. pag.* 417 *& ſuiv.*]

27608. ☞ Capitularia Caroli Calvi, Formulæ, &c.

Dans le même *Recueil*, *tom. VII. pag.* 598.]

27609. ☞ Pipini ſecundi, Aquitaniæ Regis, Lotharii, &c. & Caroli Calvi Diplomata.

Dans le même *Recueil des Hiſtoriens de France*, *tom. VIII. pag.* 355.]

27610. Karoli Magni & Ludovici Pii, Chriſtianiſſimorum Regum & Imperatorum Francorum, Capitula ſeu Leges Eccleſiaſticæ & Civiles : ab Ansegiso, Abbate Fontanellenſi, Libris quatuor : & aliæ à Benedicto, Levita Moguntinenſi, Libris tribus collectæ, cum Annotationibus Viti Amerbachii : adjectis aliis eorumdem Regum, &

CAROLI Calvi Capitulis & Gloſſario Franciſci PITHŒI : edita ſtudio Petri Pithœi : *Pariſiis*, Bogardi, 1588, *in*-8.

☞ *Voyez* le *Scaligerana*, *pag.* 255 & 508. = *Bibl.* de Colomiés, *p.* 229. = *Vie* de Pithou, *tom. I. p.* 239.]

Eadem omnia : curâ Franciſci Pithœi : *Pariſiis*, 1603, *in*-8.

Eadem Editio auctior & emendatior : ex Bibliotheca Pithœana : *Pariſiis*, Pelé, 1620, *in*-8.

Les mêmes défauts qui ſe trouvent dans les Editions précédentes, ſont auſſi dans celle-ci. Pierre Pithou a repris l'Edition commencée par du Tillet, & l'a donnée plus parfaite ; ils ont cependant retranché l'un & l'autre ce qui leur a paru inutile, & n'ont pas toujours ſuivi l'ordre de leur Auteur. Les mêmes Capitulaires ſont imprimés auſſi dans le *Recueil des anciennes Loix*, publié par Frédéric Lindenbroge : *Francofurti*, 1613, *in-fol.* & dans le *Recueil des Conſtitutions Impériales* de Goldaſt, au tom. II. *Francofurti*, 1613, *in-fol.*

Eadem, cum Notis Jacobi Sirmondi : *Pariſiis*, 1623, 1640, *in*-8. & inter ejuſdem Opera : *Pariſiis*, 1696, *in-fol.*

Anſégiſe eſt mort Abbé de S. Wandrille, en 834. Il eſt réputé l'Auteur des quatre premiers Livres de ce Recueil, fait en 830. Les deux premiers contiennent les Loix Eccléſiaſtiques ; & les deux derniers, les Loix Civiles. Celles du premier & du troiſième Livre, ſont de Charlemagne ; & celles du ſecond & du quatrième Livre, ſont de Louis-le-Débonnaire & de l'Empereur Lothaire. Benoît le Lévite, ou Diacre de Mayence, compoſa la ſuite de ce Recueil, en 845. Il contient en trois Livres les Capitulaires de Pepin & de Carloman. Les Sçavans ſe plaignent du peu d'ordre qui règne dans ce dernier Recueil : mais comme le témoigne M. Baluze, il n'a point été fait à mauvaiſe intention, ainſi que le prétendent quelques Auteurs.

Capitularia Regum Francorum. Additæ ſunt MARCULFI, Monachi, & aliorum Formulæ veteres & Notæ doctiſſimorum Virorum. Stephanus BALUZIUS, Tutelenſis, in unum collegit, ad vetuſtiſſimos Codices manuſcriptos emendavit, magnam partem nunc primùm edidit, Notis illuſtravit : *Pariſiis*, Muguet, 1677, *in-fol.* 2 vol.

Cette Edition eſt la meilleure & la plus ample de toutes celles qui avoient paru juſqu'alors.

Le premier volume, outre une longue & ſçavante Préface de M. Baluze, contient les Capitulaires des Rois, depuis Childebert I. en 554, juſqu'à Childéric III. en 744, enſuite ceux du Roi Pepin, de Charlemagne, de Pepin, Roi d'Italie, & de Louis-le-Débonnaire. Suivent les ſept Livres recueillis par Anſégiſe & Benoît le Lévite ; le Recueil d'Iſaac, Evêque de Langres, qui fleuriſſoit en 866, & enfin celui d'HERARD, Archevêque de Tours, mort vers l'an 870.

Il y a dans le ſecond Tome les Capitulaires de Charles-le-Chauve, de Louis-le-Bègue, du Roi Eudes, de Charles III. des Empereurs Lothaire & Louis II. Enſuite ſont les Formules de Marculfe, avec des Additions ; celles qui ont été publiées par Jacques Sirmond, Jérôme Bignon, & Frédéric Lindenbroge & autres Recueils de Formules. On y trouve enfin le Gloſſaire de François Pithou, tant de la Loi Salique que des Capitulaires ; les Notes du Père Sirmond ſur ceux-ci ; celles de M. Bignon ſur la Loi Salique & ſur Marculfe ; & celles de M. Baluze ſur les Capitulaires & ſur les Formules, qu'il a accompagnés d'un grand nombre d'Actes dont il a parlé dans ſes Notes.

Cette Edition eſt d'une très-grande utilité pour connoître l'ancienne Diſcipline de l'Egliſe de France, & le Droit ancien de ce Royaume ; mais de toutes ces Loix, il y en a peu à préſent qui ſoient en vigueur.

☞ La Préface eſt belle & ample : elle a été traduite par M. Leſcalopier, ſous ce titre : « Hiſtoire des Capitulaires des Rois François, ſous la première & la ſeconde Race : *La Haye*, & ſe trouve *à Paris*, chez la veuve Quillau, 1755, *in*-12. »

Le reſte du ſecond Volume contient :

Marculphi, Monachi, Formularum Libri duo.

Appendix Formularum Marculphi, ſive Formulæ veteres incerti Auctoris.

Formulæ Sirmondicæ, ſive Formulæ veteres ſecundùm Legem Romanam, primò editæ ex Cod. clariſſ. viri Jacobi Sirmondi.

Formulæ Bignonianæ, ſive Formulæ quædam variæ & incerti Auctoris, ex veteri Cod. Petri Danielis primùm editæ à clariſſimo viro Hieronymo Bignonio.

Formulæ Lindenbrogii : altera Editio Formularum Marculphi à Friderico Lindenbrogio in publicum emiſſa.

Nova collectio Formularum : Stephanus Baluzius, Tutelenſis, ex veterrimis Codd. Mſſ. eruit, in unum collegit, nunc primùm edidit.

Formulæ antiquæ de Epiſcopatu, quarum olim uſus fuit ſub primis Regibus.

Formulæ veteres Exorciſmorum & Excommunicationum : Steph. Baluzius, Tutelenſis, in unum collegit, magnam partem nunc primùm edidit, alias emendavit.

Franciſci Pithœi Gloſſarium ad libros Capitularium, nunc prodit multò auctius & emendatius ex autographo ejuſdem Pithœi.

Ejuſdem Gloſſarium, ſive Interpretatio obſcuriorum verborum quæ in Lege Salicâ habentur.

Jacobi Sirmondi Notæ ad Capitularia.

Analecta minutorum diverſi generis Opuſculorum quæ in Notis promiſſa vel commemorata ſunt.

Notæ Hieronymi BIGNONII ad Librum Legis Salicæ.

Ejuſdem Notæ ad Marculphum.

Stephani BALUZII Notæ ad Capitularia Regum Francorum.

Appendix Auctorum veterum quorum in Notis facta mentio eſt.

Carmina ævi Karolini nunc primùm edita, ex vetuſtiſſimis illorum temporum membranis.

Toutes ces Formules & autres Pièces ſe trouvent encore dans le *Recueil des Hiſtoriens*, donné par D. Bouquet, *tom. IV. & ſuiv.* à la fin de chaque Règne.

Voyez la *Biblioth. Harley. tom. II. p.* 508. = *Journ. des Sçav. Avril*, 1677. = *Nouv. Lettr. de* Bayle, *tom. I. pag.* 351. = *Bibl.* de Clément, *tom. II. pag.* 387. = *Hiſt. Litter. de la France*, *tom. IV. p.* 391. = Lenglet, *Méth. hiſt. in*-4. *tom. IV. pag.* 55. = *Vie* de Pithou, *tom. II. pag.* 153.]

☞ ON peut voir dans la *Bibliotheca hiſtorica* de Struvius, *pag.* 1035, les différens Ouvrages faits au ſujet d'un Diplome de Louis le Germanique ; mais ils appartiennent plutôt à l'*Hiſtoire d'Allemagne* qu'à celle de France.]

§. IV.

Ordonnances des Rois de la troiſième Race.

1611. CONSTITUTIONES, Statutum & quædam Litteræ ſancti LUDOVICI Francorum Regis.

Ces Conſtitutions ſont imprimées dans du Cheſne,

Digitized by Google

au tom. V. de ſa *Collection des Hiſtoriens de France*, *pag.* 420-423.

27612. Les Préceptes de Saint Louis, à Philippe III. ſon fils, pour bien vivre & pour bien régner, tirés de l'Hiſtoire de France & des Regiſtres de la Chambre des Comptes; avec un Diſcours ſur chacun d'iceux d'A. (André) Thevneau, Avocat en Parlement, où ſont rapportées & interprétées pluſieurs Ordonnances touchant la Police, tant ſpirituelle que temporelle : *Paris*, Petit-pas, 1627, *in*-8.

27613. Les Etabliſſemens de Saint Louis, Roi de France, ſelon l'uſage de Paris & d'Orléans, & de Cour de Baronnie; avec les Notes & Obſervations de Charles du Fresne du Cange.

Ces Etabliſſemens ſont imprimés dans la troiſième Partie de l'*Hiſtoire de Saint Louis*; par Jean Sire de Joinville : *Paris*, 1668, *in-fol.*

27614. ☞ Mſ. Le Livre de Juſtice & du Plet, ou ancien Droit de France, comparé avec le Droit Romain : à la tête ſont les Etabliſſemens de S. Louis : *in-fol.*

Ce gros Manuſcrit, écrit vers la fin du XIII.e Siècle, eſt dans la Bibliothèque du Roi, & vient de M. Lancelot.]

27615. Table chronologique des Ordonnances faites par les Rois de France de la troiſième Race, depuis Hugues Capet juſqu'en 1400 : *Paris*, de l'Imprimerie Royale, 1706, *in*-4.

Cette Table chronologique a été dreſſée par Claude Berroyer, Euſèbe de Lauriere & Claude-Alexis Logier, Avocats au Parlement. L'Auteur de la Préface de ce Livre y donne un nouveau Plan d'un Recueil des Ordonnances des Rois de France de la troiſième Race, beaucoup plus ample & mieux digéré que ce qui a paru juſqu'à préſent, [en 1718, temps du P. le Long.] Ce Livre n'eſt que l'Eſſai ou la Table chronologique des Ordonnances qui doivent compoſer ce Recueil : l'Auteur y devoit joindre de petites Notes. « Les Ordonnances » (dit-on dans cette Préface) peuvent être conſidérées » ſelon deux vues différentes; c'eſt-à-dire, par rapport » à l'Hiſtoire, & par rapport à la Juriſprudence. L'ordre » (chronologique) auquel on s'eſt déterminé, ſatisfait » pleinement aux deſirs de ceux qui veulent étudier » l'Hiſtoire ». Ce deſſein [eſt] très-beau & même fort utile. [Il a été exécuté dix-huit ans après, comme on le verra.]

27616. ☞ Mſ. Répertoires & Regiſtres des Ordonnances de France : *in-fol.* 3 vol.

Dans la Bibliothèque de la Ville de Paris, parmi les Manuſcrits de MM. Godefroy, num. 169-171.]

27617. ☞ Mſ. Recueil d'anciennes Ordonnances & autres Pièces : *in-fol.*

Il eſt conſervé dans la Bibliothèque de M. Fevret de Fontette, Conſeiller au Parlement de Dijon.

Il contient les Pièces ſuivantes : 1.° Ordinationes antiquæ Regiæ, extractæ ex Regiſtris Cameræ Computorum Pariſienſis, & in certa capita diſtributæ; cum indice annexo.

2.° Ordonnance du Roi Jean, faite ſur les Remontrances des trois Etats du Royaume, du 28 Décembre 1355.

3.° Arrêts, Délibérations & Remontrances de la Cour du Parlement de Paris, ſur la vérification de l'Ordonnance d'Orléans, de l'année 1560.

4.° *Idem.* Sur la vérification de l'Ordonnance de Blois, de l'année 1579.

5.° *Idem.* Sur l'Ordonnance de 1629.

6.° Arrêtés & modifications des Parlemens de Bourdeaux, Toulouſe, Grenoble & Rennes, ſur l'Ordonnance de 1629.]

27618. Ordonnances anciennes, depuis l'an 1302 juſqu'en 1447 : *in-fol.*

Ces Ordonnances ſont conſervées entre les Manuſcrits de M. Dupuy, num. 617.

27619. ☞ Mſ. Recueil d'anciennes Ordonnances & autres : *in*-4.

C'eſt ce qui eſt contenu dans les Porte-feuilles 677-685, du grand *Recueil* de M. de Fontanieu, à la Bibliothèque du Roi.]

27620. ☞ Mſ. Statuts & Etabliſſemens ſur le fait de la Juſtice, après l'expulſion des Anglois par Charles VII. 1453 : de 69 pag.

Ce Manuſcrit, qui eſt du temps, eſt conſervé à Dijon, dans la Bibliothèque de M. Fevret de Fontette.]

27621. Ordinationes Regiæ antiquæ & authenticæ à Ludovico IX. & uſque ad Carolum VIII. ſtatutæ, quæ inter Gallicè impreſſas non habentur; collectæ per Carolum Molinæum.

Ces Ordonnances ſont imprimées au tom. II. des Œuvres de du Moulin, *pag.* 487 : *Pariſiis*, 1681, *in fol.*

27622.* Ordonnances & Statuts Royaux, depuis Philippe le Bel juſqu'à Louis XII. *Paris*, 1517, *in*-4. 2 vol.

27623. Ordonnances Royaux, ou Recueil des Ordonnances des Rois de France, depuis ſaint Louis juſqu'à François I. *Paris*, (vers l'an 1540) : *in-fol.*

Autres, juſqu'à Henri II. *Paris*, du Pré, 1547, *in-fol.*

27624. ☞ Dicæarchiæ Hentrici Regis Chriſtianiſſimi Progymnaſmata : *in*-8. (ſans nom d'année, &c.)

L'Auteur de ce Livre, ſouvent cité comme un Recueil d'Ordonnances du Roi Henri II. eſt Raoul Spifame, Avocat au Parlement de Paris, mort à Melun, en 1563, comme le dit M. Secouſſe dans le *Mémoire* qui ſuit. Dans la *Bibliographie* de Debure, il eſt appellé Jean Spifame, & l'on dit qu'il s'eſt fait connoître par ſa folie ſingulière, comme Jacques ſon frère, Evêque de Nevers, l'a été par ſon Apoſtaſie : *Bibliog. inſtructive*, Hiſtoire, *tom. II. pag.* 90.]

27625. ☞ Notice d'un Livre ſingulier & rare, intitulé : *Dicæarchiæ Henrici Regis Chriſtianiſſimi Progymnaſmata*; par M. Secousse : *Hiſt. de l'Acad. des Inſcript. & Bell. Lettr. tom. XXIII. pag.* 271.]

27626. Les Edits & Ordonnances des Rois de France, depuis l'an 1226 juſqu'à préſent, diſpoſées par ordre des matières; avec les Annotations de Pierre Rebuffi, Juriſconſulte : *Lyon*, 1573, *in-fol.*

Cet Auteur eſt mort en 1557.

27627. Ejuſdem REBUFFI Commentarii in Conſtitutiones Regias : *Lugduni*, 1560, 1580, *in-fol.*

27628. Les Edits & Ordonnances des Rois de France, depuis Louis le Gros, l'an 1108, juſqu'au Roi Henri III. recueillis par Antoine FONTANON, Avocat en Parlement : *Paris*, du Puis, 1580, *in-fol.* 2 vol.

Les mêmes, juſqu'au Roi Henri IV. augmentés par Gabriel MICHEL DE LA ROCHE MAILLET, Avocat en Parlement : *Paris*, 1611, *in-fol.* 3 vol.

Cette dernière Edition eſt la plus ample & la plus recherchée. Le but de Fontanon a été de compiler toutes les Ordonnances de la troiſiéme Race ; mais quoique ſon *Recueil* ſoit le moins imparfait de tous ceux qui avoient paru, cependant il y manque une infinité d'Ordonnances. Pluſieurs de celles qu'il y a placées y ſont coupées par morceaux ; en ſorte qu'on ne peut les lire de ſuite : & enfin il a mis dans ſon Recueil pluſieurs Pièces qui ne devoient pas s'y trouver.

27629. ☞ Ordinationes antiquæ, ou Extraits des Regiſtres des Ordonnances, depuis Philippe de Valois, en 1340 juſqu'à Louis XIII. en 1627 : *in-fol.* 3 vol.

Ce Recueil eſt indiqué, num. 3232, du Catalogue de M. le Blanc.]

27630. Les Edits & Ordonnances des Rois de France, depuis François I. juſqu'à Louis XIV. avec Annotations, Apoſtilles & Conférences ſur aucun d'eux ; par Pierre NERON & Eſtienne GIRARD, Avocats en Parlement : *Paris*, 1647, 1656, *in-4.* 2 vol. *Paris*, 1656, *in-fol.*

* Les mêmes, augmentées juſqu'à Louis XV. d'un grand nombre d'Ordonnances & de quantité de Notes, Conférences & Commentaires ; (par Claude DE FERRIERE, Profeſſeur en Droit) : *Paris*, Montalant, 1720, *in-fol.* 2 vol.

L'Ordre des Ordonnances y eſt ſi différent des Editions précédentes, qu'on peut regarder ce Recueil comme un Ouvrage nouveau. On y a ſuivi l'Ordre chronologique, & non pas celui des Matières ; mais on a ſuppléé à l'avantage de celui-ci, par des Tables fort amples.

27631. La Conférence des Ordonnances Royaux, avec Annotations ; par Pierre GUESNOIS, Lieutenant Particulier d'Iſſoudun : *Paris*, 1596, *in-fol.*

La même, enrichie d'Annotations du même & de celles de Louis CHARONDAS LE CARON : *Paris*, Chevalier, 1606, *in-fol.*

La même, amplifiée par Nicolas Frerot, Michel, &c. *Paris*, 1617, *in-fol.*

La même, amplifiée par divers Auteurs : *Paris*, 1660 : *Lyon*, 1660 : *Paris*, Moëtte, 1678, *in-fol.* 3 vol.

☞ L'Edition de 1660 contient des Notes de Louis Charondas le Caron, de Nicolas Frerot, de Gabriel Michel, de Matthieu de la Faye, de Laurent Bouchel, de Jacques Joly & de Jean Thomas.]

27632. Abrégé de la Conférence des Ordonnances Royaux, tant vieilles que nouvelles, par ordre alphabétique : *Paris*, Beſoigne, 1653, *in-8.*

27633. Les Baſiliques ou Ordonnances des Rois de France, ſelon les Mémoires du Préſident Briſſon ; par Nicolas FREROT : *Paris*, Fouet, 1611, *in-fol.*

27634. Ordonnances faites par le Roi (Charles IX.) ſur les Remontrances & Requêtes des Députés des Etats de ſon Royaume, en la Convocation & Aſſemblée d'iceux, faites & continuées en la Ville d'Orléans, après le décès de François II. en l'an 1560 ; avec l'Arrêt de la Cour du Parlement, contenant les Modifications, Reſtrictions, Réſervations & Déclarations de ladite Cour, ſur pluſieurs Articles deſdites Ordonnances ; le tout publié en icelle Cour, le 20 de Mars 1561 : *Rouen*, le Mégiſſier, (1563), *in-8.*

27635. * Ordonnance du Roi Charles IX. dreſſée par le Conſeil du Roi, les Premiers Préſidens de tous les Parlemens, & le Grand-Conſeil, aſſemblés en la Ville de Moulins, en Février 1566 ; avec deux Déclarations du Roi, en interprétation ſur les Remontrances du Parlement, du 10 Juillet & du 11 Décembre de la même année.

Cette Ordonnance & les deux Déclarations ſont dans tous les Recueils des Ordonnances des Rois de France, publiés par Rebuffe, Fontanon, &c.

27636. Les Edits & Ordonnances des Rois François II. & Charles IX. recueillis par Robert Eſtienne (Libraire) : *Paris*, 1567, 1568, *in-8.*

* Ces Editions contiennent les Notes des Avocats nommés ci-deſſus, ſur la Conférence de 1660.]

27637. Ordonnance du Roi Henri III. ſur les plaintes & doléances faites par les Députés des Etats de ſon Royaume, convoqués & aſſemblés en la Ville de Blois, (datée de Paris, l'an 1579), publiée en la Cour de Parlement, le 25 de Janvier 1580 : *Paris*, Morel, 1580, *in-8.*

* La même Ordonnance, avec les Commentaires de Philibert BUGNYON : *Lyon*, Strat, 1583, *in-8.*

La même, avec les Avertiſſemens ou Commentaires de Jean DURET : *Lyon*, Rigaud, 1587, *in-8.*

La même Ordonnance eſt imprimée avec les Annotations de Guy COQUILLE, à la fin du tom. I. de ſes Œuvres : *Paris*, 1665, *in-fol.*

27638. Code du Roi Henri III. rédigé par écrit ; par Barnabé BRISSON, Préſident au Parlement : *Paris*, 1587, *in-fol.*

Ce Préſident fut mis à mort par les Ligueurs, en 1591.

Le même, avec les Annotations de Louis CHARONDAS LE CARON : *Paris*, 1603, *in-fol.*

Digitized by Google

Le même ; nouvelle Edition, avec les Edits des Rois Henri IV. & Louis XIII. *Paris*, 1615, *in-fol.*

Le même, augmenté ; par Gabriel MICHEL DE LA ROCHE-MAILLET, Avocat en Parlement : *Paris*, Huby, 1622, *in-fol.*

27639. Mſ. Ordonnances, depuis le mois de Décembre 1588 juſqu'en 1594 ; avec l'Aſſemblée générale des Etats, en 1593 : *in-fol.*

Ces Ordonnances [étoient] conſervées dans la Bibliothèque de M. de Lamoignon, Préſident à Mortier.

27640. Le Code de Henri IV. recueilli par Thomas CORMIER, revu par J. S. *Genève*, Pernet, 1613, *in*-4.

27641. Notables Obſervations ſur le Code de Henri IV. par Louis VREVIN : *Paris*, Rouſſet, 1617, *in*-8.

27642. ☞ Mſ. Répertoire des Ordonnances de France, depuis le mois de Juin 1574 juſqu'en 1627 ; fait par Nicolas GUIGNOISEAU : *in-fol.*

Ce Répertoire eſt indiqué num. 129 des Manuſcrits du Catalogue de M. Godefroy.]

27643. Le Code de Louis XIII. contenant les Ordonnances & les Arrêts de ſes Cours ſouveraines, pour les Droits de la Couronne, Police entre ſes Sujets, &c. recueillies, commentées & conférées avec celles de Henri IV. & des Rois ſes Prédéceſſeurs ; par Jacques CORBIN, Maître des Requêtes de la Reine : *Paris*, 1628, *in-fol.*

27644. Ordonnance de Louis XIII. ſur les plaintes & doléances faites par les Députés des Etats de ſon Royaume, convoqués & aſſemblés dans la Ville de Paris, l'an 1614 & 1615, & ſur les Avis donnés à Sa Majeſté, par les Aſſemblées des Notables tenues à Rouen, en l'an 1617, & à Paris l'an 1626, publiées en Parlement, le 15 de Janvier 1629 : *Paris*, Eſtienne, 1629, *in*-8.

Cette Ordonnance s'appelle le *Code Michau*, du nom de Michel de Marillac, Garde des Sceaux.

* Elle fut ainſi nommée par tailletie & par mépris des Réglemens dont elle eſt compoſée ; les créatures & partiſans du Cardinal de Richelieu ayant donné à cette Ordonnance un ſi grand ridicule, que quoiqu'elle fût très-ſage, on n'oſoit la citer au Palais ni nulle part. C'eſt ce que l'on dit dans une Note de la *Satyre Ménippée*, *tom. II. pag.* 242.

☞ Le Parlement de Paris réſiſta avec vigueur en 1628, à la vérification de cette Ordonnance : ce ne fut qu'après pluſieurs Juſſions que le Roi fut obligé de venir en perſonne au Parlement, pour la faire publier en ſa préſence.]

27645. ☞ Harangue de Meſſire DE MARILLAC, Garde des Sceaux, à Paris : 1629.

Elle eſt imprimée au tom. XV. du *Mercure François* : elle fut prononcée au lit de Juſtice que tint Sa Majeſté le 15 Janvier, pour y faire publier l'Ordonnance ci-deſſus, portant Réglement ſur toutes les Parties de ſon Etat. M. de Marillac y fait d'abord l'Eloge du Roi & de ſes Victoires. Il diſcute enſuite la manière dont les anciennes Ordonnances de nos Rois étoient ſignées, & depuis quel temps la coutume de les vérifier au Parlement a prévalu. Il traite amplement de l'autorité des Rois & de l'obéiſſance qui eſt due à leurs volontés. Il finit par les louanges qu'il donne au Parlement.]

27646. Mſ. Arrêts & Délibérations du Parlement de Paris, ſur la vérification de l'Ordonnance de Charles VIII. en 1493, ſur celle de Louis XII. en 1512, ſur celle de François I. en 1539, ſur l'Ordonnance d'Orléans, en 1560, ſur celle de Blois, en 1589, ſur celle de Louis XIII. en 1629 ; des Parlemens de Toulouſe, de Bourdeaux & de Grenoble, ſur la même de 1629 : *in-fol.*

Ces Arrêts, &c. ſont conſervés entre les Manuſcrits de M. Dupuy, num. 30.

27647. Mſ. Ordonnances anciennes des Rois de France, depuis l'an 1302 juſqu'en 1643 : *in-fol.*

Ces Ordonnances [étoient] conſervées dans la Bibliothèque de M. de Lamoignon, Préſident à Mortier.

27648. Code de Louis XIV. ou diverſes Ordonnances, Edits & Déclarations, (au nombre de douze) : *Paris*, 1667-1695, *in*-4.

Le Recueil des Ordonnances, &c. qui ſuivent, peut être appellé le *Code de Louis XIV.* parceque c'eſt ſous ſon Règne, & par ſon autorité, que ces Ordonnances ont été rendues publiques. En voici les titres :

1. Ordonnance du Roi, pour les Affaires Civiles, du mois d'Avril 1667.

2. Ordonnance ; enſemble les Edits & Déclarations touchant la Réforme de la Juſtice, du mois d'Août 1669.

3. Ordonnance du Roi, ou nouveau Réglement pour les Eaux & Forêts de ſon Royaume, vérifiée le 13 Août 1669.

4. Ordonnance pour les Matières criminelles, du mois d'Août 1670.

5. Ordonnances ſur le fait des Aydes & Gabelles, des mois de Mai & de Juin 1680.

6. Ordonnances ſur le fait des Aides & autres Droits y joints dans la Province de Normandie, du mois de Juin 1680.

7. Ordonnance du Roi, pour ſervir de Réglement ſur pluſieurs Droits de ſes Fermes, & ſur tous en général, du 22 Juillet 1681.

8. Ordonnance touchant la Marine, du mois d'Août 1681.

9. Ordonnance du Roi, ſur le fait des cinq Groſſes Fermes, du mois de Février 1687.

10. Réglement concernant les Procédures du Conſeil, du 17 Juin 1687.

11. Recueil d'Edits & Déclarations du Roi, Arrêts du Conſeil de la Chambre ſouveraine, concernant les Francs-Fiefs & les nouveaux Acquêts, publiés depuis le 29 Décembre 1652, juſqu'au mois d'Août 1692.

12. Edits concernant la Juriſdiction Eccléſiaſtique, du mois d'Avril 1695, qui comprend les principales Diſpoſitions de tous les Edits faits juſqu'à préſent à ce ſujet.

27649. * Procès-verbal des Conférences tenues par ordre du Roi, entre MM. les Commiſſaires du Conſeil, pour l'Examen des Articles des Ordonnances civile & criminelle, ſeconde Edition, augmentée : *Louvain*, 1700, *in*-4.

Cette ſeconde Edition, comme la première, a été faite

à Lyon, par les ſoins de Claude Broſſette, Avocat aux Cours de cette Ville. Cet Ouvrage a été réimprimé pluſieurs fois.

27650. Conférence des nouvelles Ordonnances de Louis XIV. avec celles de ſes Prédéceſſeurs ; par Philippe BORNIER, Lieutenant Particulier au Siége Préſidial de Montpellier : *Paris*, Thierry, 1678, *in*-4.

☞ Les mêmes : *Paris*, 1737, *in*-4. 2 vol.]

27651. ☞ Abrégé alphabétique des Edits & Déclarations du Roi Louis XIV. par le Sieur H. B. *Paris*, Cochart, 1685, *in*-12.]

27652. ☞ Mſ. Journal des Edits & Déclarations du Roi, Arrêts du Conſeil & autres, pendant la Minorité de Louis XV. depuis le 1 Septembre 1715, juſqu'au 16 Février 1723 : *in-fol.* 2 vol.

Dans la Bibliothèque de la Ville de Paris, num. 208 & 209.]

27653. ☞ Recueil des Edits, Déclarations, Ordonnances, Arrêts, Sentences & Réglemens concernant la Juſtice, la Police & les Finances, depuis le mois de Septembre 1715, juſques & compris le mois d'Octobre 1740 : *Paris*, Girard, 1760, *in*-12. 12 vol.

Ce Recueil eſt accompagné de Tables Chronologiques & Alphabétiques des Matières.]

27654. ☞ Code de Louis XV. ou le Recueil des principaux Réglemens & Ordonnances du Roi, tant ſur la Juſtice, Police & Finances, que ſur la Juriſdiction Eccléſiaſtique. Troiſième Edition, augmentée d'une Table générale & analytique des matières, & de différentes Pièces intéreſſantes : *Grenoble*, Giroud, 1765, *in*-12. 2 vol.

La première Edition de ce Recueil, qui étoit moins complette, a été publiée à Grenoble en 1749 : *in*-12.]

27655. ☞ Ordonnances de Louis XV. concernant les Donations, Inſinuations, Teſtamens, Subſtitutions, &c. *Paris*, 1759, *in*-32.]

27656. ☞ Le Code Noir, ſervant de Réglement pour le gouvernement & l'adminiſtration de la Juſtice, Police, Diſcipline & Commerce des Eſclaves Nègres, &c. Mars, 1734 : *Paris*, 1768, *in*-12.]

27657. Deux Chronologies des Ordonnances & Edits Royaux, depuis Pharamond juſqu'en 1638.

Ces Chronologies ſont imprimées au commencement de la *Conférence des Ordonnances*, ci-devant, N.° 27650.]

27658. Table chronologique, contenant un Recueil en abrégé des Ordonnances, Edits, Déclarations & Lettres-Patentes des Rois de France, qui concernent la Juſtice, la Police & les Finances, avec la date de leur enregiſtrement dans les Greffes des Compagnies Souveraines, depuis l'an 1115 juſqu'en 1688 ; par Guillaume BLANCHARD, Avocat au Parlement : *Paris*, de Sercy, 1688, *in*-4.

Le même Ouvrage augmenté conſidérablement, & imprimé ſous ce titre : Compilation chronologique, contenant un Recueil des Ordonnances, Edits, Déclarations & Lettres-Patentes des Rois de France, qui concernent la Juſtice, la Police & les Finances, avec la date de leur enregiſtrement dans les Greffes des Compagnies ſupérieures, depuis l'an 987 juſqu'à préſent ; par le même Auteur : *Paris*, Moreau, 1715, *in-fol.* 2 vol.

27659. ☞ Ordonnances des Rois de France de la troiſième Race, recueillies par MM. DE LAURIERE & SECOUSSE, (qui y ont joint des Notes) : *Paris*, Imprimerie Royale, 1723 *& ſuiv. in-fol.* 9 vol. tom. X. 1763.

Le premier Volume a été donné par M. de Laurière ; le ſecond, par M. Secouſſe, après la mort de M. de Laurière, qui l'avoit recueilli. Les ſix Volumes ſuivans ont été donnés par M. Secouſſe. Le IX.e eſt auſſi de lui, mais donné après ſa mort, par M. DE VILLEVAULT, qui y a ajouté une Préface & l'Eloge de M. Secouſſe. M. de Villevault eſt chargé de continuer ce Recueil, & en a déja donné le Tome X. en 1763. M. DE BREQUIGNY lui a été aſſocié.

Le Tome X. contient les Ordonnances de Charles VII. depuis l'an 1411 juſqu'en 1418.]

27660. ☞ Table générale & chronologique des neuf Volumes du Recueil des Ordonnances des Rois de France de la troiſième Race ; par M. DE VILLEVAULT, Conſeiller en la Cour des Aydes : *Paris*, Imprimerie Royale, 1757, *in-fol.*

C'eſt la Table en forme d'Extrait du Recueil précédent. Elle s'étend depuis 1057 juſques & compris 1411, & ne ſert que pour les neuf premiers Volumes.]

27661. ☞ Dictionnaire chronologique & hiſtorique de Juſtice, Police & Finances, diſtribué par ordre de Matières, contenant l'indication des Edits, Déclarations, Lettres-Patentes & Arrêts du Conſeil d'Etat, rendus depuis l'an 1600, juſques & compris 1720 ; par François-Jacques CHASLES, Avocat : *Paris*, Robuſtel, 1725, *in-fol.* 3 vol.]

27662. ☞ Mſ. Recueil de Réglemens ſur toutes les parties qui peuvent concerner la Police, depuis S. Louis juſqu'à préſent ; par feu M. DUPRÉ, ancien Commiſſaire au Châtelet de Paris, (mort en 1765 :) *in-fol.* 80 vol. & quelques *in*-4.

Cette Collection a été acquiſe par le Roi, & eſt conſervée à la Police. Voici en quoi elle conſiſte :

1.° Différentes Pièces concernant la Police, depuis 1264 juſqu'en 1742, formant 10 volumes *in-fol.* 12 de Supplémens, & 5 de Pièces nouvellement recouvrées.

2.° Arrêts du Parlement, concernant les Arts & Métiers, depuis 1319 juſqu'en 1747 : *in-fol.* 4 vol.

3.° Réglemens concernant les Arts & Métiers, depuis 1426 juſqu'en 1717 : *in-fol.* 6 vol.

4.° Arrêts du Parlement, d'après les indications de M. le Nain : *in-fol.* 3 vol.

5.° Pièces tirées du Recueil du Commiſſaire Pariſot : *in-fol.* 6 vol.

6.° Ordonnances Royaux : *in-fol.* 6 vol.

7.° Pièces concernant les Commiſſaires : *in-fol.* 8 vol. & 1 de Tables : *in*-4

Digitized by Google

8.° Tables des Pièces ſur chaque Matière : *in-fol.* 21 vol.

9.° Un Porte-feuille de Sommaires chronologiques, depuis le IXe ſiècle juſqu'à préſent, concernant toutes les Pièces recueillies.

10.° La Table des Tables, ou Tables générales, ſur des Cartes enfermées dans des Cartons.

11.° Quelques volumes détachés, comme Tables des Regiſtres du Châtelet, celle des Pièces de la Bibliothèque du Roi, &c.

« Les ſources où l'Auteur a puiſé, ſont les Archives » du Parlement & du Châtelet, les Bibliothèques pu» bliques & particulières, & tous Recueils quelconques » d'émanations de l'autorité Royale, relatives à toutes » les parties de la Police en général : Religion, Mœurs, » Santé, Vivres, Voierie, Sûreté, Sciences, Commerce, » Pauvres, Domeſtiques, &c. On y trouve auſſi tout » ce qui eſt particulier aux Juriſdictions, aux Compa» gnies, & à tous les Corps & Communautés d'Arts & » Métiers de Paris. Chaque Partie eſt précédée d'un » petit Diſcours, & accompagnée de Notes & d'Eclair» ciſſemens de l'Auteur ». *Extrait du Catalogue de M. Dupré : Paris*, Boudet, 1765, *in*-8.]

27663. ☞ Loix Foreſtières de France ; par M. Pecquet : 1753, *in*-4. 2 vol.]

Article IV.

Traités & Titres des Domaines du Roi.

§. Premier.

Traités généraux du Domaine.

Les Pièces ſuivantes n'ont pu ſe trouver dans un ordre exact, parcequ'elles n'ont été ſouvent placées que ſur l'inſpection du ſeul titre. J'ai fait entrer dans cet Article, tous les Traités & Titres qui concernent les Provinces qui forment aujourd'hui la Monarchie Françoiſe, renvoyant les Traités qui regardent les Provinces des Gaules, qui ne ſont point maintenant partie de cette Monarchie, à l'Article IX. de ce Chapitre, qui concerne les *Droits du Roi*, &c.

27664. Mſ. De l'origine & autorité du Patrimoine Royal : *in-fol.*

Ce Traité eſt conſervé dans la Bibliothèque de MM. des Miſſions Etrangères.

27665. Mſ. Traité du Domaine de France ; d'Eſpagne, &c. *in-fol.*

Ce Traité eſt conſervé dans la Bibliothèque du Roi, num. 10373.

27666. De Domanio Franciæ, Libri tres Renati Choppini, Andegavenſis, Juriſconſulti, & in ſupremo Galliæ Senatu Advocati : *Pariſiis*, 1574, *in*-4. *Ibid.* 1588 : Tertia Editio, 1605, 1621, *in-fol.*

Les mêmes Livres ſont imprimés dans la première partie du Recueil intitulé : *De Jure Domaniali*, &c. *Francofurti*, 1700, *in-fol.*

Les mêmes Livres traduits en François : *Paris*, 1612, [1613] 1634 : *in-fol.*

☞ M. de Beaucouſin, Avocat au Parlement de Paris, en a un Exemplaire de 1613, avec des corrections manuſcrites, des Notes & des Tables généalogiques de la main du ſçavant David Blondel.]

Les mêmes Livres ſont imprimés au tom. II. des *Œuvres* de Choppin : *Paris*, 1662, *in-fol.* Cet Auteur fut annobli par le Roi Henri IV. à cauſe de ce Traité ; mais le ſtyle eſt empoulé & peu intelligible. Choppin eſt mort en 1606.

27667. ☞ Du Domaine des Rois, des Reines & des Princes de la Famille Royale, ſous Hugues Capet, Robert, & Henri I.

C'eſt le ſujet de l'Article II. de la ſeconde Partie de la Préface du Tome XI. de la *Collection des Hiſtoriens de France*, par les Bénédictins, *pag.* cxl.]

27668. Quatre Traités des Droits du Domaine de la Couronne, & de l'Etabliſſement & Juriſdiction de la Chambre du Tréſor ; par Jean Bacquet, Avocat du Roi en la Chambre du Domaine : *Paris*, 1577, *in*-4. 1580-1582, *in*-4. 2 vol.

Les mêmes Traités ſont imprimés dans les *Œuvres* de Bacquet : *Paris*, 1601, 1603, 1608, 1612, 1621, 1630, 1664, 1668, *in-fol.* [& pluſieurs fois depuis.]

27669. ☞ Mſ. Traité ; par M. de Mesmes, des Biens que le Roi Henri IV. poſſédoit lors de ſon advénement à la Couronne.

Ce Manuſcrit eſt parmi ceux de MM. Godefroy, dans la Bibliothèque de la Ville de Paris, num. 530, au milieu du Volume.]

27670. Indice des Droits Royaux ; par François Ragueau : *Paris*, 1600, *in*-4.

27671. Gloſſaire du Droit François, ou Indice des Droits Royaux de François Ragueau, augmenté par Eusèbe de Laurière, ancien Avocat en Parlement : *Paris*, 1704, *in*-4. 2 vol.

Ce Gloſſaire n'eſt pas moins néceſſaire pour entendre nos anciens Hiſtoriens François, comme Froiſſart, Monſtrelet, Philippe de Comines, que pour le Droit François ancien.

27672. Des Droits du Roi & de ſa Couronne ; par Antoine Loisel, Avocat.

Ce Traité de Loiſel, mort en 1617, eſt imprimé avec ſes *Opuſcules*, publiés par Claude Joly : *Paris*, 1652, *in*-4.

27673. Gallia, ſeu de Francorum Regiis Domaniis & Opibus Commentarius : *Lugduni-Batavorum*, 1629, *in*-24.

Jean de Laet, mort en 1649, a rapporté ce qu'il a tiré de M. de Thou, de Seiſſel, de Boterus, de Bodin, des Sainte-Marthe, de Papire Maſſon, du *Mercure François*. Au reſte ce Livre eſt différent du Recueil que le même Auteur publia en 1626, ſous ce titre : *Reſpublica, ſeu Status Regni Galliæ.*

27674. Diſſertation ſur le Droit d'Aubaine ; par Emmanuel de Gama, Avocat au Parlement : *Paris*, 1706, *in*-12.

== De la Souveraineté du Roi, & de ſon Domaine ; par Jean Savaron.

Ci-deſſus, [N.° 26866.]

=== De la Souveraineté du Roi, & de ſon Domaine ; par Cardin le Bret.

Ci-deſſus, [N.° 26870.]

27675. ☞ Traité de la connoiſſance des Droits & Domaines du Roi ; par Berthelot du Ferrier : *Paris*, 1719, *in*-4.]

☞ Traité hiſtorique de la Souveraineté du Roi & des Droits en dépendans, (principalement des Domaniaux ; par Fr. de Paule LAGARDE.)

Voyez ci-devant, N.° 27173.]

27676 * Mſ. Traité du Domaine Royal, Droits & Privilèges d'icelui ; où il eſt vérifié par divers Actes anciens, que le Domaine a toujours été tenu pour inaliénable à perpétuité, juſqu'au Roi Charles VI. contre l'opinion vulgaire ; par Chriſtophle BALTHAZAR, Avocat du Roi au Préſidial d'Auxerre.

Ce Traité eſt cité dans le Mémoire manuſcrit des Ouvrages de cet Auteur, qui eſt conſervé parmi ceux de M. le Chancelier Seguier, num. 113, [à la Bibliothèque de S. Germain des Prés.]

27677. De Donationibus Jurium & Bonorum Regiæ Coronæ ; à Dominico AUTUNET Portugal. *Lugduni*, 1688, *in-fol.* 2 vol.

27678. Mſ. Traités des Domaines faits par les Commiſſaires, du temps du Roi Henri III. en 1581 : *in-fol.*

Ces Traités ſont conſervés dans la Bibliothèque de M. le Chancelier d'Agueſſeau.

27679. Mſ. Traité du Domaine & autres Pièces curieuſes : *in-fol.*

Ce Traité eſt conſervé dans la même Bibliothèque.

27680. Mſ. Traité du Domaine du Roi ; par BISET, contenant pluſieurs Avis : *in-fol.* 2 vol.

Ce Traité [étoit] conſervé dans la Bibliothèque de M. de Meſme, premier Préſident.

27681. Mſ. Domaine ancien juſqu'à l'union du Patrimoine Royal : *in-fol.*

27682. Mſ. Union du Domaine privé.

27683. Mſ. Manuſcrit concernant le Domaine.

27684. Mſ. Droits & Domaine du Roi.

27685. Mſ. Etat du Domaine du Roi.

27686. Mſ. Recherches du Domaine du Roi.

27687. Mſ. Pour le Domaine du Roi.

27688. Mſ. Copie du Traité de l'union du Domaine : 2 vol.

27689. Mſ. Terres du Domaine de la Couronne.

Ces dix Volumes *in-fol.* ſur le Domaine, depuis le numéro 27681 juſqu'à 27689, [étoient] conſervés dans la Bibliothèque de M. le Chancelier Seguier, num. 711-719, [aujourd'hui dans celle de S. Germain des Prés.]

27690. Mſ. Recueil des Maximes concernant les Droits du Roi & de ſon Domaine, tirées des Titres ; par Pierre DUPUY, & écrit de ſa main : *in-4.*

Ce Recueil eſt conſervé dans la Bibliothèque de M. le Chancelier d'Agueſſeau.

27691. ☞ Recueils ſur le Domaine, & autres revenus du Roi : *in-fol.* 10 vol.

Dans la Bibliothèque de la Ville de Paris, parmi les Manuſcrits de MM. Godefroy, num. 130-147, 293, & 294.]

27692. ☞ Mémoire ſur les Matières Domaniales, ou Traité du Domaine ; Ouvrage poſthume de M. LE FEVRE DE LA PLANCHE, Avocat du Roi au Bureau des Finances, ordinaire en la Chambre du Domaine ; avec une Préface & des Notes de l'Editeur, (M. François LORRY :) *Paris*, Deſaint, &c. 1764, *in-4.* 3 vol.

M. le Fevre eſt mort en 1738.]

27693. ☞ Diſſertatio Hiſtorico-juridica de Domanio Regis & Regni Franciæ ; auctore Adelpho-Michaele BARTH, Neovillano : *Argentorati*, Kurſner, 1764, *in-4.*]

27694. Mſ. Mémoires pour le Domaine du Roi, ou Recueil de Pièces touchant le Domaine, depuis l'an 1320 juſqu'en 1628 : *in-fol.*

Ce Recueil, & les deux ſuivans, ſont conſervés entre les Manuſcrits de M. Dupuy, num. 4, 52 & 527.

27695. Mſ. Recueil de Pièces concernant le Domaine, depuis l'an 1278, juſqu'en 1633 : *in-fol.*

27696. Mſ. Anciens Titres du Domaine : *in-fol.*

27697. Mſ. Extraits de l'Hiſtoire de France pour le Domaine : *in-fol.*

Ces Extraits [étoient] conſervés dans la Bibliothèque de M. le Préſident de Lamoignon.

27698. Mſ. Extraits des Regiſtres de la Chambre des Comptes de Paris, touchant le Domaine du Roi, Etat & Dépenſe de ſa Maiſon, l'an 1223 & ſuivantes : *in-fol.*

Ces Extraits [étoient] dans la Bibliothèque de M. de Caumartin, [mort Evêque de Blois en 1733.]

27699. Mſ. Mémoires d'Auguſte GALLAND, touchant le Domaine : *in-fol.*

Ces Mémoires [étoient] conſervés dans la Bibliothèque de M. le Chancelier Seguier, num. 755, [aujourd'hui à S. Germain des Prés.]

27700. Mſ. Etat général du Domaine de France : *in-fol.*

Cet Etat général [étoit] dans la Bibliothèque de M. Pelletier de Souſy.

27701. ☞ Mſ. Traités des Domaines de France ; par ROBICHON : *in-fol.* 3 vol.

Ce Manuſcrit eſt indiqué num. 2269 du Catalogue de M. Pelletier.]

27702. Mſ. Aliénations des portions du Domaine faites en différens temps par tout le Royaume : extraits de la Chambre des Comptes ; par ROBICHON : *in-fol.* 2 vol.

27703. Mſ. Domaines aliénés par Edits, depuis le mois de Mars 1675, juſqu'au mois de Juillet 1712 : *in-fol.* 3 vol.

Ces cinq Volumes [étoient] dans le Cabinet de Claude-Bernard Rouſſeau, Auditeur de la Chambre des Comptes & Chevalier de S. Lazare, qui [travailloit en 1718] à un Traité général du Domaine, dont il y

Digitized by Google

[avoit] une bonne partie d'achevée. [On croit que le tout a paſſé dans la Bibliothèque de M. le Chancelier d'Aguesſeau.]

27704. Mſ. Réunions à la Couronne de pluſieurs Provinces du Royaume, Principautés, Terres & Seigneuries en dépendantes : *in-fol.*

Ce Recueil [étoit] conſervé dans la Bibliothèque de M. Godefroy, [& ſe trouve aujourd'hui dans celle de la Ville de Paris.]

27705. ☞ Hiſtoire abrégée de la réunion des Provinces de France à la Couronne, par ordre alphabétique.

Cette Hiſtoire termine le Tome II. du Recueil des *Variétés ſérieuſes & amuſantes : Paris*, 1764 & 1769, *in*-12. « Le deſſein de l'Auteur [M. SABLIER,] eſt de » faire voir comment les Provinces qui compoſent main- » tenant la France, & les principales Villes qui ont eu » des Seigneurs particuliers, ont été réunies ſous la do- » mination de nos Rois. Cette Hiſtoire eſt curieuſe », *Année Littéraire*, 1765, *tom. II. pag.* 189.]

27706. ☞ Mſ. Mémoire des Principautés, Duchés, Marquiſats, Comtés, Baronies, &c. ſur leſquels le Roi peut prétendre droit pour la réunion d'iceux au Domaine de ſa Couronne, &c. tiré des Hiſtoires & des Titres du Tréſor des Chartres : *in-fol.*

Ce Manuſcrit eſt indiqué num. 2148 du Catalogue de M. Bernard.]

27707. ☞ Mémoire de Henri Comte DE BOULAINVILLIERS, au ſujet des Domaines du Roi.

C'eſt le VIe de ſes Mémoires préſentés à M. le Duc d'Orléans : *La Haye*, 1727, *tom. II. pag.* 93.]

27708. Recherches pour montrer que pluſieurs Provinces & Villes du Royaume ſont du Domaine du Roi : le tout recueilli de divers Mémoires & Titres anciens, tirés tant du Tréſor des Chartres du Roi qu'autres lieux ; par Pierre DUPUY, & rédigés par ordre alphabétique.

Ces Recherches ſont imprimées dans ſon *Traité des Droits du Roi*, &c, *pag.* 683 : *Paris*, 1655, *in-fol.*

27709. Mſ. Droits du Roi ſur diverſes Maiſons de France : *in-fol.*

Ce Traité eſt conſervé dans la Bibliothèque de MM. des Miſſions Etrangères.

27710. Mſ. Anciens Titres originaux, concernant les Villes de France : *in-fol.* 7 volumes non reliés.

27711. Mſ. Titres originaux des Provinces de France, d'Acqs, d'Anjou, d'Auvergne, Forez, Limouſin, Périgord & Touraine : *in-fol.* 7 vol.

27712. Mſ. Titres originaux en Gaſcon, Limoſin, Foréſien & Bourguignon : *in-fol.*

27713. Mſ. Traité ſur les Domaines, Subventions, Finances & Annobliſſemens : *in-fol.*

Ces quatre derniers Articles ſont conſervés dans la Bibliothèque du Roi, entre les Manuſcrits de M. de Gaignières.

27714. Mſ. Anjou, Auvergne, Béarn, Berry, Bléſois, Bourgogne, Bretagne, Brie, Dauphiné, Guyenne, Iſle de France, Languedoc, Lyon, Normandie, Orléanois, Picardie, Poitou, Touraine, Vendômois : *in-fol.* 4 vol.

Ce Recueil [étoit] conſervé à Paris dans la Bibliothèque de M. Bouthillier ancien Evêque de Troyes, L. 1. M. 1. N. 1. O. 1.

27715. ☞ Mſ. Diverſes Pièces ſur le Domaine, les Droits Domaniaux, &c. *in*-4. 21 vol.

C'eſt ce qui eſt contenu dans les Porte-feuilles 774-794 du grand Recueil de M. de Fontanieu, à la Bibliothèque du Roi.]

27716. Ordonnance du Domaine & des Droits de la Couronne de France, avec le Commentaire de Louis CHARONDAS le Caron : *Paris*, 1638, *in*-16.

27717. Recueil des anciens Edits, Déclarations, Arrêts & Réglemens concernant la Ferme générale du Domaine de France : *Paris*, 1676-1677, *in-fol.* 2 vol.

27718. Recueil des anciens Edits, Ordonnances, Déclarations & Arrêts concernant le Domaine du Roi & les Droits de la Couronne ; avec les Commentaires de Louis CHARONDAS le Caron, & pluſieurs Edits, Déclarations & Arrêts concernant le Domaine de Sa Majeſté & autres Droits y joints juſqu'à préſent : *Paris*, Ballard, 1690, *in*-4.

27719. Liſte des Droits des quatre Membres de Flandres, faiſant Partie des Droits Domaniaux appartenant au Roi dans les Terres de ſa domination ; & Ordonnance pour la levée d'iceux : *in*-12.

§. II.

Titres & Droits du Domaine, rangés ſelon l'ordre alphabétique des Provinces & des Villes du Royaume.

A

— ALBRET : ci-après à *Guyenne.*

27720. Mſ. Etat des Terres du Duché d'Albret : *in-fol.*

Cet Etat [étoit] conſervé dans la Bibliothèque de M. le premier Préſident de Meſme.

27721. ☞ Mſ. Pièces ſur le Duché d'Albret & le Comté d'Armagnac : *in-fol.*

Dans la Bibliothèque de la Ville de Paris, num. 439.]

27722. Mſ. Procès-verbaux & Mémoires touchant l'Alſace, Sedan & le Duché de Bouillon : *in-fol.*

27723. Mſ. Procès-verbaux ou Mémoires d'Alſace & des Evêchés de Metz, Toul & Verdun ; par (Charles) COLBERT de Croiſſy, Intendant d'Alſace, depuis l'an 1656 juſqu'en 1663 : *in-fol.*

Ces deux Procès-verbaux [étoient] conſervés dans

la Bibliothèque de M. le Chancelier Seguier, num. 775. [aujourd'hui à S. Germain des Prés.]

27724. ☞ Notice des Domaines de la Province d'Alſace ; par M. GŒTSMANN.

Dans ſon Ouvrage intitulé : *Traité du Droit commun des Fiefs* : *Paris*, Deſventes, 1768, *in*-12. 2 vol.]

27725. Alſatia jure proprietatis & prætenſionis Regi Catholico vindicata ; auctore Joanne-Jacobo CHIFFLETIO.

Ce Traité eſt imprimé dans ſes *Œuvres hiſtoriques & politiques* : *Antverpiæ*, 1650, *in-fol.* David Blondel y a répondu dans ſa Préface Apologétique, qui eſt au-devant de ſon Ouvrage, intitulé : *Genealogia Franciæ plenior Aſſertio.*

27726. Acta memorabilia & Declarationes hinc inde in puncto juramenti fidelitatis, &c. ex capite ſupremi Dominii ſacræ Chriſtianiſſimæ Regiæ Majeſtati, &c. in Præfecturam Provincialem decem Civitatum Imperialium in Alſatia ſitarum, vigore inſtrumenti Pacis Monaſterienſis competentis, coram laudabiliſſimo arbitrio utrinque ſelecto ac recepto producta & publicata : *Ratisbonæ*, Hanckwitz, 1671, *in*-4.

27727. Acta memorabilia & Declarationes de Galliarum Regis Dominio in decem Alſatiæ Civitates coram arbitrio hinc inde producta : *Ratisbonæ*, 1682, *in*-4.

27728. ☞ Arrêts du Conſeil Souverain d'Alſace ſéant à Briſac, portant que Louis XIV. ſera mis en poſſeſſion de la Souveraineté de l'Alſace & des Frontières : *Strasbourg*, 1682, *in*-4.]

27729. Réponſe de *** à la Lettre d'un de ſes Amis, ſur les Droits cédés au Roi Très-Chrétien ſur l'Alſace, écrite de Leyde le 17 Août 1697 : *La Haye*, 1697, *in*-12.

27730. Information ſommaire & hiſtorique touchant les dix Villes Impériales d'Alſace, & cela au regard de la Préfecture Provinciale d'Haguenau : *La Haye*, 1697, *in*-12.

27731. Mémoire ſommaire & hiſtorique touchant les dix Villes impériales d'Alſace.

Ces trois derniers Ecrits ſont imprimés au tom. II. des *Actes de la Paix de Riſwick*, *pag.* 494, 501 & 516 : *La Haye*, 1707, *in*-12.

27732. ☞ Nullitas iniquitaſque reunionis Alſatiæ ſub Imperio Regis Franciæ : 1708, *in*-4.]

— Angoumois : ci-après, à *Guyenne.*

— Anjou : ci-après, à *Tours.*

27733. Mſ. La raiſon pourquoi le Duché d'Anjou doit revenir au Roi & à la Couronne de France, après le trépas de René Roi de Sicile.

Ce Traité eſt conſervé dans la Bibliothèque de l'Egliſe Cathédrale de Tournay, ſelon Sanderus, tom. I. de ſa *Bibliothèque des Manuſcrits Belgiques*, *p.* 216.

27734. ☞ Mſ. Réponſes aux prétentions du Duc de Lorraine ſur le Duché d'Anjou : *in-fol.*

Ce Manuſcrit, qui vient de la Bibliothèque de M. Dupuy, eſt aujourd'hui dans celle de M. d'Eſbiey, Bibliothécaire de la Ville de Bourdeaux.]

27735. Mſ. Recueil des Titres concernant la Province d'Anjou : *in-fol.*

Ce Recueil eſt conſervé dans la Bibliothèque du Roi, entre les Manuſcrits de M. de Gaignières.

27736. Mſ. Anjou, Maine, Berry : Titres des Maiſons de Vendôme, de Nevers, d'Eſtampes, Dunois, Longueville & Montmorency, depuis l'an 1377 juſqu'en 1626 : *in-fol.*

Ce Recueil eſt conſervé entre les Manuſcrits de M. de Brienne, [dans la Bibliothèque du Roi, & à S. Germain des Prés, provenant de] la Bibliothèque de M. le Chancelier Seguier, num. 675.

27737. ☞ Lettres en forme de Requête Civile, Pièces & Mémoires touchant la cauſe de la Baronie d'Andres (Ardres,) pour la Reine-Mère, contre Charles-Hippolyte de Spinola ; par Henri d'Audiguier DU MAZET : 1661, *in*-4.

On les trouve auſſi dans le *Recueil de ſes Plaidoyers* : *Paris*, Pepingué, 1661, *in*-4.]

27738. Mſ. Anciens Titres touchant le Pays d'Argonne : *in-fol.*

Ces Titres ſont conſervés entre les Manuſcrits de M. Dupuy, num. 299.

— Armagnac : ci-après, à *Guyenne.*

— Artois : ci-après, à *Bourgogne* & *Picardie.*

27739. Mſ. Extraits des Titres d'Artois : *in-fol.*

Ces Extraits ſont conſervés dans la Bibliothèque du Roi, entre les Manuſcrits de M. de Gaignières.

27740. Mſ. Inventaire raiſonné du Tréſor des Chartres de la Comté d'Artois : Cartulaire du Domaine d'Artois : *in-fol.*

Cet Inventaire [étoit] conſervé dans la Bibliothèque de M. Colbert, [aujourd'hui dans celle du Roi.]

27741. Mſ. Mémoires concernant l'Artois & la Flandres : *in-fol.*

Ces Mémoires ſont conſervés dans la Bibliothèque de MM. des Miſſions Etrangères, & dans celle de Saint Germain des Prés.]

27742. Mſ. Pièces concernant le Pays d'Artois, en 1561 : *in-fol.*

27743. Mſ. Titres & Mémoires d'Etat concernant l'Artois, la Franche-Comté, Bourgogne, Brabant, Limbourg ; recueillis par Auguſte GALLAND : *in-fol.*

Ces deux Articles [étoient] conſervés dans la Bibliothèque de M. le Chancelier Seguier, num. 186, 726, [aujourdhui à S. Germain des Prés.]

27744. Traités des Droits du Roi, ſur le Comté d'Artois ; par Pierre DUPUY.

Ces Traités ſont imprimés dans ſon *Recueil des Droits du Roi*, *pag.* 281 : *Paris*, 1655, *in-fol.*

Digitized by Google

27745. ☞ Mſ. Prétentions du Roi, ſur le Comté d'Artois ; avec la Généalogie de ſes Comtes : *in-fol.*

Ce Manuſcrit, qui avoit paſſé de la Bibliothèque de M. de Pontac, Premier Préſident du Parlement de Bordeaux, dans celle de M. Dupleſſis, Conſeiller au même Parlement, eſt à préſent dans le Cabinet de M. d'Eſbiey, Bibliothécaire de la Ville de Bordeaux.]

27746. Mſ. Procès-verbal des Enclaves d'Artois, fait par M. DE ROISSY : *in-fol.*

Ce Procès-verbal [étoit] conſervé dans la Bibliothèque de M. le Premier Préſident de Meſme. Henri DE MESME, Seigneur de Roiſſy, Préſident au Parlement, mort en 1650, en eſt l'Auteur.

27747. ☞ Mſ. Pièces du Comté d'Artois : *in fol.* = Chartres d'Artois : *in-fol.* = Regiſtres & Cahiers d'Artois : *in-fol.*

Ces Pièces ſont indiquées au Catalogue de M. Secouſſe, num. 3915, 3916 & 3917.]

27748. ☞ Arreſt de la Cour de Parlement de Provence, portant réunion de la Ville d'Avignon & Comté Venaiſſin, au Domaine de la Couronne, du 26 Juillet 1663 : *Paris*, Boullard, 1663, *in-4.*

On trouve cet Arrêt, & pluſieurs autres Pièces qui ont rapport au même objet, à la fin d'un Ecrit imprimé avec ce titre : *Recherches hiſtoriques concernant les Droits du Pape ſur la Ville & l'Etat d'Avignon* : (*Paris*) 1768, *in-8.*]

27749. ☞ Extrait des Regiſtres de Noſſeigneurs les Commiſſaires Députés par la ſouveraine Cour de Parlement de Provence, ſur la réunion de la Ville d'Avignon & Comté Venaiſſin, à la Couronne, du 30 Juillet 1663 : *Avignon*, *in-fol.* 1 feuille.]

27750. ☞ Arreſt du Parlement de Provence, pour la réunion de la Ville d'Avignon & du Comtat Venaiſſin, à la Couronne, du 9 Juin 1768.

On peut voir dans le *Journal de Verdun* de cette année, *Juillet*, *pag.* 77, la Relation de la priſe de poſſeſſion.]

27751. Traité du Comté d'Auſſonne & du Reſſort de Saint-Laurent de Châlon ; par Pierre DUPUY.

Ce Traité eſt imprimé dans ſon *Recueil des Droits du Roi : Paris*, 1655, *in-fol.*

— Auvergne : ci-après, à *Picardie.*

27752. ☞ Titres des Duché & Comté d'Auvergne : *in-fol.*

Ces Titres [étoient] conſervés dans la Bibliothèque de M. le Chancelier Séguier, num. 689, [aujourd'hui à S. Germain des-Prés.]

27753. ☞ Titres concernant l'Auvergne, pour ſa défenſe contre les Anglois : *in-fol.*

Ces Titres ſont conſervés dans la Bibliothèque du Roi, entre les Manuſcrits de M. de Gaignières.]

27754. Mſ. Evaluation du Comté d'Auvergne & de la Baronnie de la Tour : *in-fol.*

Cette Evaluation eſt conſervée dans la Bibliothèque de M. le Chancelier d'Agueſſeau.

27755. ☞ Mſ. Echange de la Comté de Boulogne, fait par Louis XI. avec le Comte d'Auvergne : 1477, Extrait collationné.

Il eſt conſervé à Dijon, dans la Bibliothèque de M. Fevret de Fontette.]

27756. ☞ Compte du Domaine du Duché & Comté d'Auvergne, depuis 1617 juſqu'en 1620 : *in-fol.*

Il eſt à la Bibliothèque du Roi, & vient de M. Lancelot.]

27757. Mſ. Mémoires de ceux d'Auvergne contre le Duc de Bouillon : *in-fol.*

Ces Mémoires ſont conſervés entre les Manuſcrits de M. Dupuy, num. 702.

27758. Remontrance au Roi, pour la Nobleſſe & Tiers-Etat de la Province d'Auvergne, ſur la Propoſition de donner l'Auvergne au Duc de Bouillon, pour partie de la récompenſe de Sedan ; avec les Lettres Patentes, Arrêts & autres Pièces, pour faire voir que l'Auvergne a toujours été du Domaine de la Couronne, & qu'elle n'en peut être déſunie : *Paris*, la Coſte, 1649, *in-4.*

27759. Nullités des Remontrances faites au Roi & à ſon Conſeil, ſous le nom de la Nobleſſe & du Tiers-Etat de la Province d'Auvergne ; avec les Pièces : *Paris*, des Hayes, 1649, *in-4.*

Ce Livre eſt de David BLONDEL ; ainſi que Samuel Guichenon l'a marqué ſur ſon Exemplaire, que l'Auteur lui avoit envoyé.

— Le Comté d'Auxerre : ci-après, à *Bourgogne.*

27760. Traité du Comté d'Auxerre ; par Pierre DUPUY.

Ce Traité eſt imprimé dans ſon *Recueil des Droits du Roi*, *pag.* 505 : *Paris*, 1655, *in-fol.*

B

— Béarn, ci-après, à *Guyenne & Navarre.*

27761. Mſ. Titres pour les Seigneurs de Béarn : *in-fol.*

27762. Mſ. Traité de (Jean-Jacques de Meſme, Seigneur) DE ROISSY, des Terres & Seigneuries patrimoniales échues au Roi Henri IV. tant du côté de ſon Père que du côté de ſa Mère : *in-fol.*

27763. Mſ. Mémoire & Titres pour la Principauté de Béarn, depuis l'an 1253 juſqu'en 1621 : *in-fol.*

Ces Titres, Traité & Mémoire ſont conſervés entre les Manuſcrits de M. Dupuy, num. 702, 101 & 153. Le dernier Recueil commence par ces deux Pièces : « Mémoire de la ſouveraineté de Béarn ; par Pierre » DE MARCA ; (&) Lettre de Jean BESLY, touchant le » Béarn ». Il y a de plus quantité de Pièces, concernant le rétabliſſement de la Religion Catholique dans cette Principauté, depuis l'an 1599 juſqu'en 1615.

Digitized by Google

27764. Mſ. Recueil concernant le Béarn, depuis l'an 1227 juſqu'en 1624: *in fol.*

Ce Recueil eſt conſervé entre les Manuſcrits de M. de Brienne, num. 303, [à la Bibliothèque du Roi.]

27765. Mſ. Mémoires de Béarn, & autres Pièces touchant le Béarn: *in-fol.*

Ces Mémoires [étoient] conſervés dans la Bibliothèque de M. le Chancelier Seguier, num. 685, [aujourd'hui à S. Germain-des-Prés.]

27766. Mſ. Actes & Mémoires touchant le Béarn.

Ce Recueil de Pièces eſt conſervé dans la Bibliothèque de M. Thomaſſin Mazaugues, à Aix, entre les Manuſcrits de M. de Peireſc, num. 14.

27767. Interprétation des cauſes de l'Edit de Déclaration du Roi Henri IV. ſur l'union & incorporation de ſon ancien Patrimoine, mouvant de la Couronne de France, au Domaine d'icelle; par Pierre DE BELLOY: *Toloſe*, Colomiez, 1608, *in*-8.

☞ Ce Livre contient beaucoup de recherches ſur les Domaines des Rois, &c. en particulier ſur le Comté de Foix, Béarn, Pamiez, Donneſan, Comminge, Bigorre, Vicomté de Lautrec, &c. ſur les Comtés d'Armaignac, Baſſe-Navarre, Vicomté de Soule, Biſcaye, Rouergue, Gévaudan, l'Iſle-Jourdain, Familles de Foiſe, d'Armaignac, Ravat, celle de Clément V. celle d'Albret, &c. Il y a un Diſcours à part pour le Béarn.]

27768. Avis pour la Réunion de la Terre de Béarn, à la Couronne de France: 1615, *in*-8.

☞ Les Catholiques de ce Pays la ſouhaitoient ardemment; mais les Huguenots n'en vouloient pas entendre parler. Les Catholiques diſent d'abord dans cet Avis, qu'il eſt inconteſtable que ce Pays faiſoit le patrimoine du Roi Henri le Grand, & qu'il a dû par conſéquent être réuni à la Couronne, comme il s'eſt toujours pratiqué. Ils prouvent par une foule d'autorités, que le Béarn a toujours été mouvant de la Couronne; ce que leurs Adverſaires nioient. Les Catholiques concluent que cette réunion importe à l'Etat, au repos public & au bonheur des Béarnois.]

27769. ☞ Réponſe d'un Gentilhomme Navarrois, à la Lettre d'un Seigneur, ſur l'union de la Navarre & du Béarn, à la Couronne: 1617, *in*-8.]

27770. ☞ Mſ. Droit du Roi, au Comté de Beaufort & autres Terres, qui furent à la Reine Germaine de Foix, & qui ſont poſſédées à préſent par Madame de Guyſe & ſes Ayans-cauſe: *in-fol.*

Cette Pièce eſt indiquée entre celles du num. 3301 * du Catalogue de M. le Blanc.]

— Beaujolois: ci-après, à *Lyonnois.*

== Berry, ci-devant, [N.° 27736.]

— Beſançon, ci-après, à *Bourgogne.*

— Béziers, ci-après, à *Languedoc.*

— Bigorre, ci-après, à *Guyenne.*

== Bouillon, ci-devant, [N.° 27722,] & ci-après, à *Sedan.*

27771. Mſ. Origine du Duché de Bouillon & de ſa Mouvance; avec les Pièces qui ſervent de Preuves; par François DE CAMPS, Abbé de Signy: *in-fol.*

Ce Traité [étoit] conſervé dans la Bibliothèque de l'Auteur, [aujourd'hui chez M. de Beringhen.]

27772. ☞ Diſcours du Duché de Bouillon & du rang des Ducs de Bouillon en France: 1633, *in*-4.]

27773. Mſ. Extraits des Regiſtres de Bourbonnois: *in-fol.*

27774. Mſ. Titres du Bourbonnois: *in-fol.*

Ces Titres & Extraits ſont conſervés dans la Bibliothèque du Roi, entre les Manuſcrits de M. de Gaignières.]

— Bourdeaux, ci-après, à *Guyenne.*

27775. ☞ Mémoire pour la Ville de Bourdeaux, contre le Fermier du Domaine; avec la Réponſe à ce Mémoire: *in-fol.*]

== Bourgogne, ci-devant, [N.° 27743.]

27776. Mſ. Titres concernant les Duché & Comté de Bourgogne: *in-fol.*

Ces Titres [étoient] conſervés dans la Bibliothèque de M. le Chancelier Seguier, num. 376, [aujourd'hui dans celle de S. Germain-des-Prés.]

27777. Mſ. Union à la Couronne de France, par le Roi Jean, des Duché de Bourgogne & Comtés de Champagne & de Toloſe, en 1361.

Cette Union eſt conſervée dans la Bibliothèque de M. de la Mare à Dijon, *pag.* 19 de ſon *Plan des Hiſtoriens de Bourgogne.*

27778. Mſ. Extraits des Titres de Bourgogne & de Nivernois: *in-fol.*

Ces Extraits ſont conſervés dans la Bibliothèque du Roi, entre les Manuſcrits de M. de Gaignières.

27779. Mſ. Titres originaux concernant la Bourgogne: *in-fol.*

Ces Titres [étoient] conſervés dans la Bibliothèque de M. Colbert, & dans celle de M. Baluze, [toutes deux réunies, pour les Manuſcrits, à la Bibliothèque du Roi.]

27780. Mſ. Recueil de Titres anciens, concernant la Bourgogne, depuis l'an 1028 juſqu'en 1475: *in-fol.*

Ce Recueil [étoit] conſervé dans la Bibliothèque de M. Baluze, num. 414, [aujourd'hui dans celle du Roi.]

27781. Mſ. Recueil de Pièces originales, concernant les Ducs de Bourgogne, depuis l'an 1456 juſqu'en 1477: *in-fol.*

Ce Recueil [étoit] conſervé dans la Bibliothèque de M. Colbert, num. 2135, & dans celle de M. Baluze, num. 166. [Ces deux Exemplaires ſont maintenant à la Bibliothèque du Roi.]

27782. Mſ. Divers Titres de Bourgogne: *in-fol.*

27783. Mſ. Droits du Roi ſur la Bourgogne: *in-fol.*

Ces deux Articles [étoient] conſervés dans la Bibliothèque de M. Colbert, [& ſont aujourd'hui dans celle du Roi.]

27784. ☞ Mſ. Titres & Droits du Domaine des Comtes de Bourgogne.

1. Il y a à la Chambre des Comptes de Dôle, un Inventaire général en 3 vol. *in-fol.* dont M. Bouhelier d'Audelange, Procureur-Général, a une Copie, & M. Balan, Avocat à Dôle, une autre.

2. M. CHEVALIER, Maître des Comptes, a rectifié l'Article des Chartes principales, dites *en ordre de Bourgogne*: l'Académie de Beſançon en a une Copie.

3. Il y a de plus un Inventaire particulier des Titres rapportés de la Chambre des Comptes de Dijon, il y a quelques années.

4. Indépendamment de ces Inventaires uſuels, il faut conſulter pour l'Hiſtorique, les anciens Inventaires qui contiennent pluſieurs Chartes perdues & négligées dans les nouveaux, comme réputés inutiles. Entre autres, il y a un Inventaire appellé *de Grimons*, fait en 1510, lorſqu'on transféra les Chartes du Château de Grimont, préſentement détruit: M. Tinſeau de Gennes, Conſeiller au Parlement de Beſançon, en a une Copie très-ancienne, & l'Académie de Beſançon en a un double.]

27785. Mſ. Bourgogne, Flandres, Artois, Cambray, Bezançon, depuis 1197 juſqu'en 1600: *in-fol.*

Ces Titres ſont conſervés entre les Manuſcrits de M. Dupuy, num. 232.

27786. Mſ. Titres concernant la Bourgogne, Provence, Lyonnois, Dauphiné, Avignon, Orange, Auxerre, Mâcon, Bretagne: *in-fol.* 10 vol.

Ces Titres [étoient] conſervés dans la Bibliothèque de M. le Chancelier Seguier, num. 736, [aujourd'hui à S. Germain-des-Prés.]

27787. Mſ. Avertiſſement pour montrer que le Duché de Bourgogne appartient au Roi; ſemblablement les Comtés d'Artois, de Bourgogne, d'Auxerre, de Boulogne.

Cet Avertiſſement eſt conſervé dans la Bibliothèque de l'Egliſe Cathédrale de Tournay, ſelon Sanderus, au tom. I. de ſa *Bibliothèque des Manuſcrits Belgiques*, *pag.* 216.

27788. Traité des Droits du Roi au Royaume de Bourgogne, contre les prétentions des Empereurs d'Allemagne; & comme il poſſéde à juſte titre, le Lyonnois, le Dauphiné, la Provence, la Breſſe, le Comté d'Auxerre, & autres Seigneuries, qui étoient anciennement dudit Royaume; par Pierre DUPUY.

Ce Traité eſt dans ſon *Recueil des Droits du Roi*: *Paris*, 1655, *in-fol. pag.* 341.

27789. ☞ De la Souveraineté de la Couronne de France, ſur les Royaumes de Bourgogne Trans-Jurane & d'Arles; par M. l'Abbé (François) DE CAMPS, *Mercure*, 1723, *Avril.*

Ce n'eſt que l'Extrait d'un plus grand Ouvrage ſur le même ſujet, que l'Auteur dit être prêt à mettre ſous la preſſe: (*Voyez* ci-après). Il ſoutient que le ſecond Royaume de Bourgogne Trans-Jurane & d'Arles, ont toujours été depuis leur établiſſement ſous la ſouveraineté de nos Rois; ce qu'il prouve, & par le ſéjour qu'ils y ont ſouvent fait, & par les hommages que leur ont rendus les Vaſſaux & grands Seigneurs de ce Royaume. Il fait voir enſuite que ſi les Empereurs l'ont poſſédé, ce n'a été que comme héritiers & légataires, mais qu'ils ont toujours été ſubordonnés à nos Monarques, leſquels en ont toujours retenu la haute Souveraineté.]

27790. Traité du Duché de Bourgogne; par Pierre DUPUY.

Ce Traité eſt imprimé dans ſon *Recueil des Droits du Roi*, *pag.* 479.

27791. Mſ. Etat du Domaine du Roi en Bourgogne; par Claude JOLY, Conſeiller à Mets.

Ce Conſeiller fut aſſaſſiné ſur le Pont de Mets, en 1680. Son Etat du Domaine de Bourgogne eſt cité par M. de la Mare, *pag.* 26 de ſon *Plan des Hiſtoriens de Bourgogne.*

27792. ☞ Recueil de 25 Pièces, Cahiers ou Procès-verbaux, concernant Fiefs, Arrière-fiefs, Droits & Domaines du Roi en Bourgogne, en Original ou Copies anciennes: *in-fol.*

Elles ſont conſervées à Dijon, dans la Bibliothèque de M. Fevret de Fontette, & viennent de M. (Philibert) de la Mare.]

27793. Mſ. Hiſtoire de la haute Souveraineté des Rois de France, ſur les Royaumes de Bourgogne & de Provence; par François DE CAMPS, Abbé de Signy: *in-fol.*

Cette Hiſtoire [étoit] conſervée dans la Bibliothèque de l'Auteur.

☞ Elle eſt maintenant dans celle de M. de Beringhen. On voit qu'elle eſt revêtue de l'Approbation du Cenſeur; & M. de Camps ſe diſpoſoit à la donner au Public, lorſqu'il eſt mort, le 15 Août 1723. Il en avoit fait lui-même l'Extrait, & l'avoit rendu public.

Voyez ci-deſſus, N°. 27789.]

27794. Mſ. Etat du Domaine de la Généralité de Bourgogne & de Breſſe: *in-fol.*

Cet Etat [étoit] conſervé dans la Bibliothèque de M. Pelletier de Souſi.]

27795. ☞ Conférence ſur les Limites de Bourgogne, & pour partager les Terres de ſurſéance, en ce qui concerne la Terre de Saint-Loup: *in-fol.*]

27796. ☞ Mémoire entre le Roi & le Comte de Braine, Robert de la Mark, Duc de Bouillon, pour la mouvance de Neſle & Foreſt de Daulle: *Paris*, 1661, *in-fol.*

Ce Mémoire eſt à trois colonnes. L'Expoſition du fait eſt dans l'une; les Prétentions du Roi ſur cette mouvance, dans l'autre; & celles du Comte de Braine, dans la troiſième. Ce Procès n'a pas été jugé: les choſes ſont reſtées comme elles étoient, & les Comtes de Braine ont conſervé leurs droits ſur ces objets.]

== Breſſe: ci-devant, [N.° 27794], & ci-après à *Dauphiné* & *Provence.*

== Bretagne: ci-devant, [N.° 27714 & 86.]

27797. Mſ. Inventaire des Titres de Bretagne, fait ſous le Roi Louis XII. & la Reine Anne, (c'eſt-à-dire, avant l'année 1514): *in-fol.*

Cet Inventaire [étoit] conſervé dans la Bibliothèque de M. le Comte de Pontchartrain.

27798. Mſ. Double de l'Inventaire des Char-

tres & Lettres du Pays & Duché de Bretagne: *in-fol.*

Cette ancienne copie manuſcrite eſt indiquée *pag.* 363 du Catalogue de M. de Cangé.]

27799. Mſ. Inventaire des Lettres, Titres & Chartes de Bretagne, dreſſé l'an 1568: *in fol.*

Cet Inventaire [étoit] conſervé dans la Bibliothèque de M. l'Abbé de Camps, [& a paſſé dans celle de M. de Beringhen.]

27800. Mſ. Inventaire des Titres & Archives de la Chambre des Comptes de Nantes, fait l'an 1574: *in fol.*

27801. Mſ. Inventaire des Titres du Château de Nantes en Bretagne, l'an 1565, 1568 & 1578: *in-fol.*

Ces deux derniers Inventaires [étoient] conſervés dans la Bibliothèque de M. le Chancelier Seguier, num. 437 & 733, [& aujourd'hui à S. Germain-des-Prés.]

27802. Mſ. Inventaire des Lettres, Titres & Chartres de Bretagne, trouvées en la Chambre du Tréſor de la Tournelle neuve du Château de Nantes; fait par René DE BOURNEUF, Sieur de Cuſſé, premier Préſident du Parlement de Bretagne, à cette fin député par le Roi Charles IX. en 1565, depuis l'an 1421 juſqu'en 1579: *in-fol.*

Cet Inventaire eſt conſervé entre les Manuſcrits de M. de Brienne, num. 300, & dans la Bibliothèque de M. Baluze, num. 39, [l'un & l'autre aujourd'hui à la Bibliothèque du Roi.]

27803. Mſ. Inventaire des Titres & Archives du Château de Nantes, revu, corrigé & augmenté par les Bénédictins, qui ont viſité les Archives de ce Château; avec deux Tables: *in-fol.*

Cet Inventaire [étoit] entre les mains du R. P. Lobineau, Auteur de l'*Hiſtoire de Bretagne.*

27804. Mſ. Titres, Extraits, Montres, &c. de Bretagne: *in-fol.* 2 vol.

27805. Mſ. Titres anciens, concernant la Bretagne, particulièrement ſous les Règnes de Charles VIII. Louis XI. & depuis: *in-fol.*

Ces deux derniers Recueils ſont conſervés dans la Bibliothèque du Roi, entre les Manuſcrits de M. de Gaignières.

27806. Mſ. Anciens Titres de Bretagne, depuis l'an 1231 juſqu'en 1404: *in-fol.*

27807. Mſ. Titres & Mémoires concernant le Duché de Bretagne, depuis l'an 1297 juſqu'en 1598: *in-fol.* 2 vol.

Ces deux Articles ſont conſervés entre les Manuſcrits de M. Dupuy, num. 635 & 607.

27808. Mſ. Autre Recueil, depuis l'an 1500 juſqu'en 1598: *in-fol.*

Ce Recueil [étoit] conſervé dans la Bibliothèque de M. de Caumartin, [mort Evêque de Blois. Il ſe trouve encore] dans celle de M. le Chancelier d'Agueſſeau.

27809. Mſ. Regiſtre de divers Titres, Actes & Mémoires copiés ſur les originaux des Archives du Duché de Bretagne, qui ſont dans le Château de Nantes, touchant l'Hiſtoire de Bretagne; par les ſoins du Sieur DU MOULINET, à ce commis par le Roi, en 1683 & 1684; avec la Table de ces Titres: *in-fol.* 13 vol.

Ces Titres ſont conſervés dans la Bibliothèque du Roi, num. 8357[a]-8357.[14] Le premier Tome contient les Bulles des Papes, en faveur des Ducs & Evêques de Bretagne: le ſecond, les Fondations de pluſieurs Abbayes & Bénéfices en Bretagne: le troiſième, la Régale des Evêchés de Bretagne & les Sermens de fidélité dûs aux Ducs de Bretagne: le quatrième, les Mariages des Ducs de Bretagne & de leurs Enfans: le cinquième, Diſſolution du Mariage de Louis XII. avec Jeanne de France: le ſixième, Teſtamens des Ducs & Ducheſſes de Bretagne & de leurs Enfans: le ſeptième, Pièces touchant la Généalogie des Ducs de Bretagne & des Comtes de Penthièvre: le huitième, Traités d'Alliance, entre les Ducs de Bretagne, les Rois d'Angleterre, Ducs de Bourgogne & autres. le neuvième, Traités de Paix entre les Ducs de Bretagne & les Rois de France: le dixième, Pièces touchant les Droits & Privilèges des Ducs de Bretagne, & touchant les Marches & Limites de cette Province: le onzième, le Procès criminel de Pierre de Rohan, Maréchal de Gié, en 1504: le douzième, Procès criminels; premièrement, contre les Seigneurs de Fougères; ſecondement, Requête du Duc d'Orléans, contre le Duc de Bourgogne, qui avoit tué ſon père; troiſièmement, contre Marguerite de Cliſſon; quatrièmement, contre le Comte de Penthièvre; cinquièmement, contre le Chancelier Chauvin; ſixièmement, contre le Vicomte de Rohan: le treizième Tome contient l'Inventaire de ces Pièces.

27810. Mſ. Traités, Actes & Mémoires concernant le Duché de Bretagne, depuis l'an 1328 juſqu'en 1575: *in-fol.*

27811. Mſ. Autre Recueil, depuis l'an 1209 juſqu'en 1626: *in-fol.*

Ces deux Recueils ſont conſervés entre les Manuſcrits de M. de Brienne, num. 299 & 298, [dans la Bibliothèque du Roi.]

27812. Mſ. Traité des Domaines de Bretagne: *in-fol.*

Ce Traité [étoit] conſervé dans la Bibliothèque de M. le Comte de Pontchartrain.]

27813. Mſ. Mémoires concernant le Duché de Bretagne; par Madame de Nemours, contre M. le Procureur Général du Roi. = Mémoires pour la Dame de Mercœur, contre Charles, Comte de Vertus, où eſt la déduction des prétentions au Duché de Bretagne, par ceux de Penthièvre: *in-fol.*

Ces Mémoires ſont conſervés entre les Manuſcrits de M. Dupuy, num. 283.

27814. Traité de l'ancien Etat de la petite Bretagne, & du Droit de la Couronne de France ſur icelle, contre les fauſſetés & calomnies des deux Hiſtoires de Bretagne, compoſées par le Sieur d'Argentré; par feu Nicolas VIGNIER: *Paris*, Perrier, 1619, *in-4.*

Cet Auteur eſt mort en 1596. « On s'étonnera peut-» être (dit Nicolas Vignier, fils de l'Auteur, dans la » longue Préface, qu'il a miſe au-devant de cet Ouvrage » en le publiant), que ce Livre, dreſſé dès l'an 1582, » lorſque la première Hiſtoire de Bretagne fut miſe en

» lumière par le Sieur d'Argentré ; & augmenté en » 1587, par les Obſervations faites ſur la ſeconde Edi» tion d'icelle ; ſorte ſeulement en public après tant » d'années..... Mais les mouvemens qui ſuivirent » incontinent après, & qui contraignirent mon père de » quitter ſa Maiſon, &c. »

☞ *Voyez* ſur ce Traité, la *Méth. hiſtor.* de Lenglet, *in*-4. *tom. IV. pag.* 206.]

27815. Mémoire de la Bretagne & des Droits des Rois de France ſur icelle : *in-fol.*

☞ Ce Diſcours fut imprimé à l'occaſion des Etats de Bretagne, tenus en Juillet 1626, où le Roi & ſa Cour ſe trouvèrent.

L'Auteur donne une idée du Pays, de ſa longueur, largeur, figure, & de ſes Rivières. Il dit que ce Pays fut d'abord érigé en Royaume, & enſuite en Duché ; que ſes anciens Ducs prétendoient ne relever de perſonne ; que Pierre de Dreux fut le premier qui en fit hommage au Roi S. Louis. Il paſſe légèrement ſur les grands hommes que cette Province a produits ; mais il traite plus au long les diſputes qui s'élevèrent entre les Maiſons de Montfort & de Penthièvre, dont les droits réunis dans la perſonne de la Princeſſe Anne, femme des Rois Charles VIII. & Louis XII. paſsèrent à Claude, fille ainée du dernier, qui les tranſmit au Duc de Valois & d'Angouleſme François, lequel fut depuis Roi de France, premier de ce nom, & les réunit à la Couronne, pour n'en être plus ſéparés. Cette Pièce fut faite au ſujet des Prétentions de M. le Duc de Vendoſme à ce Duché. L'Auteur ſoutient qu'il n'y a plus de droits à prétendre ſur une preſcription centenaire.]

Le même Mémoire eſt imprimé au tom. XII. du *Mercure François, pag.* 348 : *Paris*, 1626, *in*-8.

27816. Traité des Droits du Roi ſur le Duché de Bretagne, avec les Généalogies ; par Pierre DUPUY.

Ce Traité eſt imprimé dans ſon *Recueil des Droits du Roi, pag.* 451 : *Paris*, 1655, *in-fol.*

27817. Mſ. Traité de la Souveraineté du Roi, ſur les Bretons & ſur le Duché de Bretagne, depuis l'an de Jeſus-Chriſt 502, contenant la réfutation de l'Hiſtoire de cette Province, compoſée par le Père Lobineau, avec les Pièces & Titres qui ſervent de Preuves ; par François DE CAMPS, Abbé de Signy : *in-fol.*

Ce Traité [étoit] conſervé dans la Bibliothéque de l'Auteur, [& eſt aujourd'hui dans celle de M. de Beringhen.]

27818. Traité hiſtorique de la Mouvance de Bretagne, dans lequel on juſtifie que cette Province, dès le commencement de la Monarchie Françoiſe, a toujours relevé immédiatement & en Arrière-fief de la Couronne de France, contre ce qu'en a écrit le Père Lobineau, dans ſon Hiſtoire de Bretagne : *Paris*, Cot, 1710, *in* 12.

René Aubet DE VERTOT, Prieur de Pubel, de l'Académie Royale des Belles-Lettres, eſt l'Auteur de ce Traité.

☞ *Voyez* le *Journ. des Sçav. Juillet* 1710 : *Janv.* 1712. = *Mém. de Trévoux, Janv.* 1711 : *Avril* 1712 : *Novemb.* 1713. = *Journ. des Sçav. Févr.* 1714.]

27819. Réponſe au Traité de la Mouvance de Bretagne : On fait voir dans ce Traité que la Bretagne n'a point été cédée par Charles le Simple au Duc de Normandie : *Nantes*, Maréchal, 1712, *in*-8.

Quoique cette Réponſe ſoit anonyme, & que l'Auteur parle au nom d'un Ami du Père LOBINEAU, on a ſçû, à n'en pas douter, que ce Père en étoit l'Auteur.

27820. * Hiſtoire critique de l'établiſſement des Bretons dans les Gaules, & de leurs dépendances des Rois de France & des Ducs de Normandie ; par René Aubert DE VERTOT : *Paris*, Barois, 1720 : *in*-12.

C'eſt la Réplique à la Réponſe du Père Lobineau.

27821. Diſſertations ſur la Mouvance de Bretagne, par rapport au Droit que les Ducs de Normandie y prétendoient, & ſur quelques autres ſujets hiſtoriques : *Paris*, Fournier, 1711, *in*-12.

Ces Diſſertations ont été compoſées par Claude du Moulinet, Sieur DES THUILLERIES.

☞ Elles ſont au nombre de quatre, ſçavoir :

Diſſertation première, où l'on examine ſi la Mouvance de la Bretagne fut accordée avec la Normandie, par le Roi Charles le ſimple, au Duc Rollon, & ſi lui & ſes Succeſſeurs en ont depuis reçu l'hommage.

Diſſertation ſeconde, touchant quelques points de l'*Hiſtoire de Normandie*, ſur leſquels le nouvel Hiſtorien de Bretagne s'eſt auſſi mépris.

Diſſertation troiſième, où l'on fait voir que l'Hiſtoire de la Tranſlation & du Retour du corps de ſaint Martin de Tours, attribuée à S. Odon, Abbé de Cluny, eſt une Pièce ſuppoſée.

Diſſertation quatrième, touchant l'Origine des Rois de France de la troiſième Race.]

27822. Lettre du Père LOBINEAU, à M. de Brilhac, Premier Préſident du Parlement de Bretagne, pour ſervir de Réponſe aux Diſſertations ſur la Mouvance de Bretagne, imprimées en 1711 : *Nantes*, 1712, *in*-8.

27823. Lettre à M. l'Abbé de Vertot, touchant les Réponſes d'un Ami du Père Lobineau, aux Diſſertations ſur la Mouvance de Bretagne, & au Traité ſur le même ſujet.

Cette Lettre, écrite par M. Claude du Moulinet, Sieur DES THUILLERIES, eſt imprimée avec la *Défenſe des Diſſertations*, du même Auteur : *Paris*, Guignard, 1713, *in*-12.

27824. ☞ Mſ. Procès-verbal d'évaluation des Domaines de Bretagne, de 1614 & 1644 : *in-fol.* 2 vol.

Ce Procès-verbal eſt indiqué num. 138 des Manuſcrits du Catalogue de M. Godefroy.]

27825. ☞ Mémoire pour ſervir à la connoiſſance des fois & hommages de Bretagne ; par Gérard MELLIER : *Paris*, 1715, *in*-12.]

C

27826. Mſ. Etat des Domaines de Calais & de Château-Renard, en 1643 : *in-fol.*

Cet Etat [étoit] conſervé dans la Bibliothèque de M. Pelletier de Souſi.

27827. Mſ. Procès-verbal du Recolement

général fait des Terres du Pays reconquis, en 1584; par Jean CHOISNYN: *in-fol.*

Il [étoit] conſervé dans la Bibliothèque de M. Pelletier le Miniſtre, num. 174.

== Cambray: ci-devant, [N.° 27785.]

27828. Mſ. Lettres, Actes & Mémoires touchant Cambray, Saint-Paul, Sedan: *in-fol.*

Ce Recueil eſt conſervé entre les Manuſcrits de M. Dupuy, num. 530.

— Carcaſſone: ci-après, à *Languedoc.*

— Champagne: ci-après, à *Picardie.*

27829. De la Mouvance du Comté de Champagne; par Charles DU FRESNE DU CANGE.

Ce Traité eſt imprimé dans ſa Diſſertation XIII. ſur l'*Hiſtoire de ſaint Louis*; par Joinville, *pag.* 222: *Paris*, 1668, *in-fol.* Elle eſt faite contre ce qu'a dit ſur ce ſujet Jean-Jacques Chifflet, dans ſes *Vindiciæ Hiſpanicæ.*

27830. ☞ Memoire ſur l'Union de la Champagne & de la Brie, à la Couronne de France; par M. SECOUSSE: *Mém. de l'Acad. des Inſcript. & Bell. Lett. t. XVII. pag.* 295.

Ce Mémoire eſt diviſé en deux Parties. Dans la première, l'Auteur rapporte tout ce qui ſe trouve dans les Actes originaux, concernant cette Union. Les Rois de France, depuis la mort de Philippe-le-Bel, en 1314, ont toujours poſſédé ce Comté; mais ils n'en jouirent paiſiblement & irrévocablement qu'en 1336. Dans la ſeconde Partie, M. Secouſſe diſcute les paſſages des Auteurs qui ont parlé de cette Union, & dont quelques-uns ne ſe ſont pas expliqués aſſez exactement.]

27831. ☞ Recueil des Arrêts & Réglemens, concernant le Papier Terrier du Roi en la Généralité de Champagne: *Troyes*, *in-4.*]

27832. Mſ. Mémoires de pluſieurs Villes, Bourgs & Villages qui ſont ſur la Frontière de Champagne, Lorraine & Barrois; & dans l'étendue des Evêchés de Metz, Toul & Verdun: *in-fol.*

Ces Mémoires ſont conſervés entre les Manuſcrits de M. Dupuy, num. 680.

Voyez ci-après, à *Lorraine.*

27833. Traité des Pays & Comté de Charrolois, & Droits de Souveraineté que la Couronne de France a eue de tout temps & de toute ancienneté; par Philibert DE RYMOND, Lieutenant Général de ce Comté: *Paris*, Richer, 1619, *in-8.*

27834. Mſ. Mémoires contenant la Principauté de Château-Regnault, depuis l'an 1575 juſqu'en 1632; recueillis par Auguſte GALLAND, Avocat Général au Conſeil ſouverain de Madame de Conty: *in-fol.*

Ces Mémoires ſont conſervés dans la Bibliothèque de M. le Chancelier d'Agueſſeau.

27835. ☞ Titres de la Maiſon d'Hamilton, ſur le Duché de Chatelleraut: *in-4.*]

— Cognac: ci-après, à *Guyenne.*

— Cominges: ci-après, à *Languedoc.*

27836. ☞ Diſcours touchant les Prétentions de la France, ſur les Places de Condé, Linck, &c. en vertu du Traité d'Aix-la-Chapelle: *La Haye*, 1670, *in-12.*]

D

== Dauphiné: ci-devant, [N.° 27786 & 88,] & ci-après, à *Provence.*

27837. Le Tranſport du Dauphiné, fait à la Maiſon & Couronne de France, par Humbert, Dauphin du Viennois, en 1343, extrait de la Chambre des Comtes de Dauphiné; publié par Jean BALESDENS, Avocat au Parlement & au Conſeil: *Paris*, Soubron, 1639, *in-8.*

Baleſdens, qui étoit de l'Académie Françoiſe, eſt mort en 1675. Tous les Actes de ce tranſport ſe trouvent imprimés avec les *Memoires du Dauphiné*; par M. de Valbonnais: *Paris*, 1711, *in-fol.*

27838. Mſ. Titres de Dauphiné, Breſſe, Savoye & Piémont: *in-fol.* 2 vol.

Ces Titres [étoient] dans la Bibliothèque de M. le Chancelier Seguier, num. 735, [aujourd'hui à Saint-Germain-des-Prés.]

27839. Mſ. Actes, Lettres & Traités concernant le Dauphiné, la Ville d'Avignon & la Principauté d'Orange, depuis l'an 1343 juſqu'en 1603: *in-fol.*

Ce Recueil eſt conſervé entre les Manuſcrits de M. Dupuy, num. 440.

27840. ☞ Arrêts, Réglemens, Inſtructions, Formules & Ordonnances pour le Papier Terrier du Domaine du Roi en Dauphiné: *Grenoble*, Gilibert, 1679, *in-4.*]

27841. Mſ. Mémoires, Lettres, Actes & Traités concernant le Dauphiné, depuis l'an 1316 juſqu'en 1630: *in-fol.*

Ce Recueil eſt conſervé entre les Manuſcrits de M. de Brienne, num. 307, [dans la Bibliothèque du Roi.]

— Diois: ci-après, à *Valentinois.*

F

27842. Mſ. Mémoires du Droit particulier du Roi, en Flandres, ſur les Villes de Dunkerque, Gravelines & Bourbourg: *in-fol.*

Ces Mémoires ſont conſervés dans la Bibliothèque de MM. des Miſſions Etrangères.

27843. * Droits particuliers du Roi ſur les Villes & Châtellenies de Dunkerque, Bourbourg & Gravelines en Flandres; par Auguſte GALLAND.

Ce Traité eſt imprimé au Livre II. de ſes *Mémoires de Navarre & de Flandres*: *Paris*, 1648, *in-fol.*

27844. Mſ. Inventaire des Titres, Homma-

ges & Aveus de la Chambre des Comptes de la Fere : *in-fol.*

Cet Inventaire [étoit] conſervé dans la Bibliothèque de M. le Chancelier Seguier, num. 731, [aujourd'hui à S. Germain des Prés,] & dans celle de M. le Chancelier d'Agueſſeau.

* Galland cite un Inventaire pareil, comme fait par lui, dans les *Preuves de ſes Mémoires ſur la Flandres, pag.* 12.

27845. ☞ Liſte des Droits appellés des Quatre Membres de Flandres, faiſant partie des Domaines du Roi : *Lille*, 1712, *in*-8.]

— Foix : ci-après, à *Guyenne.*

27846. Mſ. Inventaire des Terriers, Tranſactions, Teſtamens, Foi & Hommages, & autres Titres étant en la Chambre des Comptes de Forez, en la Ville de Montbriſon, fait en 1472; par GAVAND : *in-fol.*

Cet Inventaire original eſt conſervé dans la Bibliothèque de M. le Chancelier d'Agueſſeau.

27847. Mſ. Titres des Comtés de Forez & de Montbriſon : *in-fol.*

Ces Titres [étoient] conſervés dans la Bibliothèque de M. le Chancelier Seguier, num. 722, [aujourd'hui à S. Germain des Prés.]

G

27848. ☞ Mſ. Extrait de la Chambre des Comptes de la Terre & Seigneurie de Guiſe, depuis 1275 juſqu'en 1408 : *in-fol* 2 vol.

Il eſt indiqué au Catalogue de M. Secouſſe, n. 3857.]

27849. Traité du Comté de Guiſe en Picardie; par Pierre DUPUY.

Ce Traité eſt imprimé dans ſon *Recueil des Droits du Roi* : *Paris*, 1655, *in-fol.*

27850. Mſ. Guyenne, Armagnac, Foix, Bazadois, Limoſin, Périgord, Béarn : *in-fol.*

27851. Mſ. Guyenne & Languedoc : *in-fol.*

Ces deux Recueils ſont conſervés entre les Manuſcrits de M. Dupuy, num. 219 & 220.

27852. Mſ. Guyenne, Bourdeaux, Negrepeliſſe, Bigorre, Albret, Foix, Armagnac, Angoumois, Cognac : *in fol.*

Ces Titres ſont conſervés entre les Manuſcrits de M. de Brienne, num. 302, [dans la Bibliothèque du Roi.]

27853. ☞ Mémoire dans lequel il eſt prouvé que Charles V. étoit Souverain de la Guyenne, lorſqu'en 1369 la Cour des Pairs de France décerna contre Edouart, Prince de Galles & Duc de Guyenne, un ajournement qui fut ſuivi d'une Déclaration de guerre; par M. SECOUSSE. *Mém. de l'Acad. des Inſcript. & Bell. Lettres, tom. XVII. pag.* 316.]

27854. ☞ Mſ. Négociation & Traité (concernant parties de la Guyenne;) ſur une violence commiſe par les Habitans de la Vallée d'Inco, en Arragon, ſur les Habitans de la Vallée d'Aſpe, en la Souveraineté de Béarn, avec divers Mémoires ſur les différends touchant la Rivière d'Andaye ou Bidaſſo, la conſtruction d'un Port à Poccona, S. Jean-de-Luz, & confins de Navarre, & des Vallées de Barreige en France, & Brotho en Eſpagne.

Ce Manuſcrit eſt conſervé dans la Bibliothèque de S. Germain des Prés.]

H

27855. ☞ Mſ. Recueil des Domaines du Hainault, fait en 1701; par le Sieur RAUCOURT : *in-fol.*

Il eſt indiqué au num. 2273 du Catalogue de M. Pelletier.]

L

== Languedoc, ci-devant, [N.° 27851.]

27856. Mſ. Languedoc, Montpellier, Lautrec, Cominges, Lyon, Mâcon : *in-fol.*

27857. Mſ. Languedoc, Carcaſſonne, Béziers, Toulouſe, Poitiers : *in-fol.*

Ces deux Recueils ſont conſervés entre les Manuſcrits de M. Dupuy, num. 518 & 634.

27858. Mſ. Languedoc, Cominges & Montpellier : *in-fol.*

Ces Titres ſont entre les Manuſcrits de M. de Brienne, num. 306, [dans la Bibliothèque du Roi.]

27859. ☞ Mſ. Pièces ſur le Languedoc & la Provence : *in-fol.*

Elles ſont dans la Bibliothèque de la Ville de Paris, num. 438.]

27860. Mſ. Etats de Languedoc, Toulouſe, Montpellier, Beziers, Niſmes, & autres Pièces : *in-fol.*

Ces Etats [étoient] conſervés dans la Bibliothèque de M. le Chancelier Seguier, num. 589, [aujourd'hui à S. Germain des Prés.]

27861. ☞ Traité du Droit de l'Equivalent établi dans le Pays de Languedoc, par Charles VII. en 1460; par Daniel DE LA COSTE, Romain : *Toloſe*, Colomiez, 1616, *in*-4.]

27862. Titres du Comté de Laval & de ſes Privilèges : *Paris*, des Hayes, 1658, *in*-4.

== Lautrec : ci-devant, [N.° 27856.]

== Limoſin : ci-devant, [N.° 27850.]

27863. Mſ. Extrait de Pièces tirées de pluſieurs Châteaux & de particuliers dans les Villes concernant le Limoſin : *in-fol.*

Ces Pièces ſont conſervées dans la Bibliothèque du Roi, entre les Manuſcrits de M. de Gaignières.

27864. Mſ. Conférence pour le réglement des Limites de Lorraine & Franche-Comté, en 1614 : *in-fol.*

Cette Conférence [étoit] conſervée dans la Bibliothèque de M. Godefroy. François PITHOU eſt l'Auteur de cette Conférence.

27865. ☞ Divers Mémoires juſtificatifs de

la Souveraineté du Roi ſur pluſieurs endroits de Lorraine : *in-fol.*

Ils ſont conſervés dans la Bibliothèque de S. Germain des Prés. En voici les titres :

1. Différends pour les Limites du côté de Chaumont en Baſſigny, entre le Roi, le Duc de Lorraine & le Comte de Bourgogne.

2. Plaidoyers, Mémoires, Arrêts & autres Pièces concernant le grand Différend entre le Roi & le Duc de Lorraine, pour raiſon des excès commis en la perſonne de Claude de Vallée, Prévôt de Clermont en Argonne, par les Officiers dudit Duc & de ſon conſentement; & pour maintenir que Clermont en Argonne eſt tenu à foi & hommage de la Couronne de France.

3. Titres & Mémoires juſtifians la Souveraineté du Roi à Neuf-Châtel en Lorraine, & à Gondrecourt le Châtel.

Voyez encore ſur la Lorraine, ci-après, N.os 27878 *& ſuiv.*]

27866. ☞ Mſ. Diverſes Pièces concernant les Terres de ſurſéance ſur la Frontière de Champagne & de Lorraine, entre le Roi & ſon Alteſſe : en Original.

Dans la Bibliothèque de M. Fevret de Fontette, à Dijon.]

27867. ☞ Mſ. Le Droit du Roi au Procès du Châtel de Louzoun, contre l'Evêque de Clermont.

Dans la même Bibliothèque, d'écriture ancienne.]

— Lyonnois : ci-devant, à *Bourgogne & Languedoc.*

27868. Mſ. Titres du Lyonnois & du Beaujollois : *in-fol.*

Ces Titres [étoient] conſervés dans la Bibliothèque de M. le Chancelier Seguier, num. 723, [aujourd'hui à S. Germain des Prés.]

M

— Mâcon : ci-devant, [N.° 27786 & 857.]

— Maine : ci-après, à *Tours.*

— Metz, Toul & Verdun : ci-devant, [N.° 27723.]

27869. Mſ. Inventaire des Titres de la Réunion des trois Evêchés, Metz, Toul & Verdun : *in-fol.*

Cet Inventaire [étoit] conſervé dans la Bibliothèque de M. Pelletier de Souſi.

27870. Mſ. Mémoires ſur les trois Evêchés, Metz, Toul & Verdun : *in-fol.*

Ces Mémoires ſont dans la Bibliothèque de M. le Chancelier d'Aguelleau.

27871. Mſ. Metz, Toul & Verdun : *in-fol.* 2 vol.

Ce Recueil [étoit] conſervé à Paris dans la Bibliothèque de M. Bouthillier, ancien Evêque de Troyes, T. 1. V. 1.

27872. Mſ. De l'Indépendance de Metz, Toul & Verdun : *in-fol.*

Ces Titres [étoient] conſervés dans la Bibliothèque de M. l'Abbé de Camps, [qui a paſſé à M. de Beringhen.]

27873. Mſ. Metz, Toul, Verdun, Paſſavant, Mouſon : *in-fol.*

Ces Titres ſont conſervés entre les Manuſcrits de M. Dupuy, num. 492.

27874. Mſ. Inventaire des Titres de Metz, Toul, Verdun : *in-fol.*

27875. Mſ. Titres de Metz, Toul & Verdun : *in-fol.* 5 vol.

Cet Inventaire & ces Titres [étoient] dans la Bibliothèque de M. Godefroy.

27876. Mſ. Titres & Pièces touchant les Evêchés de Metz, Toul & Verdun : *in-fol.* 22 vol.

Ces Titres [étoient] conſervés dans la Bibliothèque de M. le Chancelier Seguier, num. 497, [aujourd'hui à S. Germain des Prés.]

27877. Mſ. Actes & Mémoires touchant Metz, Toul & Verdun : *in-fol.*

Ce Recueil eſt conſervé [à Aix] dans la Bibliothèque de M. Thomaſſin Mazaugues, entre les Manuſcrits de M. de Peireſc, num. 14.

27878. Productions des Titres & Actes pour juſtifier les Droits du Roi ès trois Evêchés de Metz, Toul & Verdun; comme auſſi les Uſurpations des Ducs de Lorraine ſur leſdits Evêchés, avec leur Inventaire; par Pierre DUPUY.

Ces Productions ſont imprimées dans ſon *Recueil des Droits du Roi, pag.* 591 : *Paris*, 1655, *in-fol.*

27879. ☞ Mſ. Recueil ſur les trois Evêchés : *in-fol.*

Il eſt indiqué *pag.* 405 du Catalogue de M. de Cangé, & à la Bibliothèque du Roi : il contient :

1. Abrégé des Chroniques du Roi Charles VII. Chronique de Metz véritable.

2. Recueil d'anciennes Pièces concernant divers Engagemens faits par les Evêques de Metz, dont quelques-unes en original.

3. Inventaires, Titres & Actes touchant les Uſurpations de pluſieurs Villes & Seigneuries de l'Evêché de Metz, faites par le Duc de Lorraine.

4. Edit portant création de cinq Bailliages & huit Prévôtés dans le reſſort du Parlement de Metz.

5. Mémoire ſur la Juriſdiction des Officiers Royaux.

6. Entrepriſes & Uſurpations des Ducs de Lorraine ſur la Ville de S. Manſuit, & de S. Epvre de Toul, comme auſſi ſur l'Evêché & le Chapitre de Toul.

7. Factum de l'Egliſe de S. Euchaire de Liverdun, contre le Cardinal de Biſſy.

8. Uſurpations des Ducs de Lorraine ſur la Ville & Comté de Verdun; & autres Pièces manuſcrites & imprimées.]

27880. Mſ. Inventaires, Titres & Actes touchant les Uſurpations du Duc de Lorraine ſur la Ville de Metz & Pays Meſſin, ſur les Abbayes de S. Arnoul & de Groze produits par le Procureur du Roi audit Metz, en l'année 1625 : *in-fol.*

Ces Inventaires ſont conſervés entre les Manuſcrits de M. de Brienne, num. 132, [à la Bibliothèque du Roi.]

27881. De la Souveraineté de Metz, Pays Meſſin & autres Villes & Pays circonvoiſins,

qui étoient de l'ancien Royaume d'Auſtraſie ou de Lorraine : contre les prétentions de l'Empire, de l'Eſpagne & de la Lorraine ; & contre les maximes des Habitans de Metz, qui ne tiennent le Roi que pour leur Protecteur ; par Charles HERSENT, Chancelier de l'Egliſe de Metz : *Paris*, Blaiſe, 1632, *in*-8.

27882. Recueil des Arrêts de la Chambre Royale de Metz, pour la Réunion des Dépendances des trois Evêchés de Metz, Toul & Verdun, & autres endroits, à l'obéiſſance du Roi : *Paris*, Léonard, 1681, *in*-4.

Le même Recueil eſt auſſi imprimé avec les *Traités de Paix* de LEONARD, *tom. VI. Paris*, 1693, *in*-4.

27883. ☞ La Diſſolution de la Réunion, où il eſt prouvé que les Seigneurs ne ſont plus tenus aux hommages & aux ſerments, qu'ils ont rendus au Roi de France, à la Chambre Royale de Metz, & aux Conſeils ſouverains d'Alſace & de Beſançon : *Cologne*, 1692, *in*-8.]

27884. ☞ Mſ. Lettre d'un Gentilhomme Italien, à un de ſes Amis, où l'on répond à ce que diſoient les Etrangers contre les Arrêts de la Chambre Royale de Metz ; avec un Diſcours ſur les Affaires d'Alſace.

Je ne ſçai ſi cette Pièce eſt imprimée ; mais je l'ai vu manuſcrite.]

27885. Mſ. Metz, Lorraine, Barrois : *in-fol.*

Ces Titres ſont conſervés entre les Manuſcrits de M. Dupuy, num. 752.

27886. Mſ. Négociations du Sieur DE VATAS, envoyé par Charles, Cardinal de Lorraine, Evêque de Metz, à la Diète d'Auſbourg, depuis le 6 Janvier juſqu'en Mai 1566, où eſt la Repriſe pour l'Evêché de Metz & le Pays Meſſin : *in-fol.*

Ces Négociations ſont conſervées entre les mêmes Manuſcrits, num. 753.

27887. Mſ. Traités, Actes, Mémoires concernant la Ville de Metz & le Pays Meſſin, depuis l'an 1312 juſqu'en 1632 : *in-fol.*

Ces Traités ſont entre les Manuſcrits de M. de Brienne, num. 125, [à la Bibliothèque du Roi.]

27888. Mſ. Inventaire fait par l'ordre du Roi, des Titres & Papiers qui concernent l'Evêché de Metz & l'Abbaye de Gorze, trouvés dans le Tréſor de la Chancellerie de Vic, en 1633 : *in fol.* 2 vol.

Cet Inventaire [étoit] dans la Bibliothèque de M. Godefroy.

27889. Mſ. Conférence pour la Ville de Metz : *in-fol.*

Cette Conférence, avec l'Inventaire précédent, [étoient dans la Bibliothèque de M. le Chancelier Séguier, num. 494 & 743, [aujourd'hui à S. Germain-des-Prés.]

27890. Mſ. Mémoires, Titres & Actes concernant l'Evêché de Metz : *in-fol.*

Ces Mémoires ſont conſervés entre les Manuſcrits de M. Dupuy, num. 334, & entre ceux de M. de Brienne, num. 126.

27891. ☞ Mſ. Mémoire pour juſtifier que la Terre & Seigneurie de Montbard eſt Domaniale, & qu'elle a toujours relevé du Duché de Bourgogne ; par Etienne FILSJEAN, Maître des Comptes à Dijon.

Il eſt conſervé dans la Bibliothèque de M. Filsjean de Talmay, Conſeiller au Parlement.]

= Montpellier : ci-devant, [N.° 27860.]

27892. ☞ Donation de la Comté de Mortaing, à M. Charles de Navarre, en 1401.

Elle eſt imprimée dans les *Mélanges hiſtoriques* de Camuſat.]

N

27893. Mſ. Inventaire des Titres de Navarre : *in-fol.*

Cet Inventaire [étoit] conſervé dans la Bibliothèque de M. Colbert, [aujourd'hui dans celle du Roi.]

27894. Mſ. Inventaire des Chartes de la Chambre des Comptes, concernant le Royaume de Navarre : *in-fol.*

Cet Inventaire [étoit] dans la Bibliothèque de M. Foucault, [qui a été diſtraite.]

27895. Mſ. Mémoires, Lettres & Actes touchant le Royaume de Navarre, depuis l'an 1360 juſqu'en 1608 : *in-fol.*

Ces Mémoires ſont conſervés entre les Manuſcrits de M. Dupuy, num. 389.

27896. Mſ. Titres du Domaine de Navarre, rédigé par ordre alphabétique : *in-fol.* 16 vol.

27897. Mſ. Union du Domaine de Navarre à la Couronne : *in-fol.*

Ces Titres & cette Union ſont conſervés dans la Bibliothèque de M. le Chancelier Seguier, num. 681 & 682.

27898. ☞ Mſ. Copie collationnée de l'ancien Domaine de Navarre : 1610, de 13 pages.

Dans la Bibliothèque de M. Fevret de Fontette, à Dijon.]

27899. Mſ. Etat du Domaine de Navarre & de Béarn, en 1643 : *in-fol.*

Cet Etat [étoit] conſervé dans la Bibliothèque de M. Peletier de Souſi.

27900. ☞ Mſ. Négociation & Traité entre le Roi & le Roi d'Eſpagne, touchant les différends pour les Paſturages des Montagnes d'Alduces, entre les Habitans de la Vallée de Baigorry, en la Baſſe-Navarre, & les Habitans de la Vallée de Valderro, Valcarlos, Roncevaux & autres, en la Haute-Navarre, durant les années 1610, juſqu'en 1615.

Ce Manuſcrit eſt conſervé dans la Bibliothèque de S. Germain-des-Prés.]

= Negrepeliſſe : ci-devant, [N.° 27852.]

— Niſmes : ci-devant, [N.° 27860.]

— Normandie : ci-après, à *Picardie.*

27901. ☞ Mſ. Mémoire pour juſtifier que la Terre & Seigneurie de Noyers eſt Domaniale, & qu'elle a toujours relevé du Duché de Bourgogne ; par Etienne FILSJEAN, Maître des Comptes à Dijon.

Il eſt conſervé dans la Bibliothèque de M. Filsjean, de Talmay, Conſeiller au Parlement de Dijon.]

O

— Orange, ci-devant, [N.os 27786, & 27839], encore ci-après, à *Provence.*

27902. Mſ. Inventaire de pluſieurs Titres, concernant la Principauté d'Orange : *in-fol.*

27903. Mſ. Principauté d'Orange ; Généalogie de la Maiſon de Chalons ; Inſtructions touchant les Droits du Roi ſur la Principauté d'Orange ; par Claude Fabry DE PEIRESC ; avec d'autres Mémoires touchant ladite Souveraineté : *in-fol.*

Cet Inventaire & ce Recueil ſont conſervés entre les Manuſcrits de M. Dupuy, num. 644 & 643.

27904. Traité de la Principauté d'Orange ; par Pierre DUPUY.

Ce Traité eſt imprimé dans ſon *Recueil des Droits du Roi, pag.* 415 : *Paris,* 1655, *in-fol.*

27905. Du Droit de l'Empire, ſur la Principauté d'Orange, contre les prétentions des Rois de France, (en Allemand) ; par Jean-Pierre LUDOVICI : 1702, *in-4.*

27906. ☞ Mſ. Inventaire des Titres d'Orléans, du Lyonnois, &c. *in-fol.* 2 vol.

Cet Inventaire eſt indiqué num. 144 des Manuſcrits du Catalogue de M. Godefroy.]

P

27907. Mſ. Etat du Domaine de Paris ; par Antoine LE MENESTREL, Receveur de ce Domaine, depuis l'an 1642 juſqu'à pareil jour en 1643 : *in-fol.*

Cet Etat [étoit] conſervé dans la Bibliothèque de M. Pelletier de Souſi.

27908. Mſ. Recueil de Pièces concernant Paris, & le Château de Vincennes : *in-fol.*

Ce Recueil [étoit] conſervé à Paris, dans la Bibliothèque de M. Bouthillier, ancien Evêque de Troyes : L. 1.

— Périgord, ci-devant, [N.° 27850.]

27909. Mſ. Inventaire des Titres du Roi, concernant le Périgord & la Vicomté de Limoges, qui étoient ci-devant au Château de Nérac, & qui ſont à préſent au Château de Pau : *in-fol.* 2 vol.

Cet Inventaire eſt conſervé entre les Manuſcrits de M. Dupuy, num. 362, 366, dans la Bibliothèque de M. le Chancelier Seguier, num. 677, [à S. Germain-des-Prés : il étoit auſſi] dans celle de M. Foucault, [qui a été diſtraite.]

27910. Mſ. Mémoires pour les Limites de Picardie, Comté de Saint-Paul, Normandie, Champagne, Auvergne : *in-fol.*

Ces Mémoires ſont conſervés entre les Manuſcrits de M. de Brienne, num. 297, [à la Bibliothèque du Roi.]

27911. Mſ. Mémoires hiſtoriques touchant les Limites de France, Picardie & Artois ; avec pluſieurs Pièces ſur le même ſujet : *in-fol.*

Ces Mémoires [étoient] conſervés dans la Bibliothèque de M. Pelletier le Miniſtre, num. 174.

— Poitiers : ci-devant, [N.° 27850.]

27912. Mſ. Domaine de Poitiers : *in-fol.*

Ce Recueil [étoit] dans la Bibliothèque de M. le Chancelier Seguier, num. 687, [aujourd'hui à S. Germain-des-Prés.]

27913. Mſ. Titres concernant le Poitou : *in-fol.* 2 vol.

Ces Titres ſont conſervés dans la Bibliothèque du Roi, entre les Manuſcrits de M. de Gaignières.

— Provence : ci-devant, [N°. 2786 & 93.]

27914. Mſ. Provence & Dauphiné : *in-fol.*

Ces Titres ſont conſervés entre les Manuſcrits de M. Dupuy, num. 221.

27915. Mſ. Titres des Comtés de Provence, Dauphiné, Breſſe & Savoye : *in-fol.*

Ces Titres [étoient] conſervés dans la Bibliothèque de M. le Chancelier Seguier, [aujourd'hui à S. Germain-des-Prés,] & dans celle des Miſſions Etrangères. Ce Volume eſt auſſi intitulé : *Hiſtoire du Royaume d'Arles,* parce qu'il étoit compoſé de ces Provinces & Principautés.

27916. Mſ. Titres & Mémoires pour le Comté de Provence & la Principauté d'Orange, depuis l'an 1113 juſqu'en 1627 : *in-fol.*

Ces Titres ſont conſervés entre les Manuſcrits de M. Dupuy, num. 154.

27917. Obſervations ſur l'Uſurpation du Royaume de Provence par Boſon, & la Souveraineté de nos Rois ſur le Rhône.

C'eſt le ſujet de la Note 1. du tom. II. de l'*Hiſtoire du Languedoc,* par DD. DE VIC & VAISSETTE.

27918. ☞ Epoque de l'Union du Marquiſat de Provence, au Domaine des Comtes de Toulouſe : étendue de ce Marquiſat ; Suite des Comtes de Provence ; Partage de la Provence, fait en 1125, entre Alphonſe Jourdain, Comte de Toulouſe, & Raymond Bérenger III. Comte de Barcelonne.

Ce ſont les objets des Notes XIV. & XV. du tom. II. de l'*Hiſtoire du Languedoc,* par DD. DE VIC & VAISSETTE.]

27919. Mſ. Procès, Ecritures & Productions de Pierre de Bourbonnois & d'Auvergne, Seigneur de Beaujeu, & d'Anne de France ſa femme, fille aînée de Louis XI. pour raiſon du Comté de Provence, & pour les Biens meubles & immeubles donnés au Roi Louis XI. par Charles d'Anjou, Roi de Sicile, & autres prétentions : *in-fol.*

Ces Pièces ſont conſervées entre les Manuſcrits de M.

M. Dupuy, num. 196, & ceux de M. de Brienne, num. 305.

27920. Mſ. Procès pour les Comtés de Provence, Forcalquier & Terres adjacentes, entre le Procureur Général du Roi, Défendeur d'une part; & René, Roi de Sicile & Duc de Lorraine, Demandeur d'autre part, du temps de Louis XII. *in-fol.*

Ce Procès eſt conſervé entre les Manuſcrits de M. Dupuy, num. 195, 406, & ceux de M. de Brienne, num. 304. Le Recueil eſt compoſé de quatre Ecrits pour le Roi de France, dont Accurſe MEYNIER, Conſeiller du Roi au Grand-Conſeil, Juge-Mage de Provence, a dreſſé les premiers; de quatre autres Ecrits pour le Duc de Lorraine, avec un Inventaire des Productions de part & d'autre; & de beaucoup de Titres & de Pièces juſtificatives. Les Commiſſaires nommés ne devoient point juger, comme l'aſſure M. Dupuy; mais ſeulement examiner les raiſons des deux Parties, & en faire leur rapport au Roi.

27921. Traité des Droits du Roi aux Comtés de Provence, de Forcalquier & Terres adjacentes; par Pierre DUPUY.

Ce Traité eſt imprimé dans ſon *Recueil des Droits du Roi, pag.* 373: *Paris*, 1655, *in-fol.*

27922. Pièces & Titres concernant le Domaine des Comtes de Provence & de Forcalquier, Seigneurs de Fréjus & autres Terres: *in-4.*

27923. Diſcours préſenté au Roi Charles VIII. (par Jean DE LUBIERES), pour prouver que les Comtés de Provence & de Forcalquier ſont du Domaine de France: [que c'eſt par uſurpation qu'Alfonſe, Roi d'Arragon, s'étoit emparé du Royaume de Sicile; & enfin faire voir que ledit Roi Charles VIII. étoit en droit de demander partage en Lorraine, Vaudemont, Harcourt & autres Biens paternels & maternels de Jeanne de Lorraine, femme de Charles, dernier Roi de Sicile: *in-4.*]

Le même Diſcours, ſous ce titre: Droits du Roi de France au Royaume de Sicile, & ès Comtés de Provence, de Forcalquier & Terres adjacentes, tiré du Tréſor des Chartres de la Ville d'Aix, l'an 1484.

Il eſt imprimé parmi les *Preuves des Mémoires* de Ph. de Comines, & dans les *Obſervations ſur l'Hiſtoire de Charles VIII. pag.* 476.

27924. * Réponſe aux Prétentions de René II. Duc de Lorraine, ſur les Duché d'Anjou, Comtés de Provence & du Maine, & autres Seigneuries.

Elle eſt parmi les *Obſervations ſur l'Hiſtoire de Charles VIII. pag.* 485.

27925. Mſ. Conſultation de Melchior SEGUIRAN, pour les Droits de la France ſur la Provence, contre le Duc de Lorraine.

Cette Conſultation (qui fut dreſſée vers l'an 1484), eſt conſervée entre les Manuſcrits de M. Dupuy, n. 655. Melchior Seguiran, Seigneur de Vauvenargue, fut député par les Etats de Provence, vers Louis XII. qui le fit en 1501, l'un des douze Conſeillers du Parlement d'Aix. Ayant été employé dans les Affaires, il avoit vu les Archives & les anciens Titres. Il eſt mort en 1509.

27926. ☞ Mſ. Le Catalogue des principaux Rois & Comtes qui ont régné en Provence: comment le Comté de Provence eſt venu en la Maiſon d'Anjou & de Lorraine, & de ceux auxquels appartient juſtement la poſſeſſion dudit Pays; par Nicolas de Lorraine, Comte de Vaudemont, Duc DE MERCŒUR: *in-12.*

Ce Manuſcrit original eſt indiqué *pag.* 393 du Catalogue de M. de Cangé, & eſt apparemment dans la Bibliothèque du Roi.]

27927. Remontrances de la Nobleſſe de Provence au Roi, pour la révocation des Arrêts de ſon Conſeil, portant réunion à ſon Domaine des Terres aliénées & inféodées par les Comtes de Provence; avec les Preuves tirées de leurs Teſtamens & Actes authentiques; par Noël GAILLARD, Avocat au Parlement de Provence, & Syndic de la même Nobleſſe: *Aix*, Roize, 1669, *in-fol.*

Ces Remontrances, qui eurent leur effet, ſont très-bien & très-ſolidement dreſſées. Ce qui rend ce Recueil précieux, ce ſont les anciens Titres & Actes qui compoſent la plus grande partie de ce Volume. L'Auteur eſt mort en 1695, âgé de quatre-vingt-deux ans.

☞ *Voyez* ci-devant, *Avignon*, N.° 27748 *& ſuiv.*]

Q

27928. ☞ Epoque de l'Union des Comtés de Quercy & de Rouergue, au Domaine des Comtes de Toulouſe.

C'eſt le ſujet de la Note XCIX. du tom. I. de l'*Hiſtoire du Languedoc*; par DD. DE VIC & VAISSETTE.]

R

27929. Mſ. Inventaire des Titres de la Ville de la Rochelle: *in-fol.*

Cet Inventaire [étoit] dans la Bibliothèque de M. le Chancelier Seguier, num. 554; [& eſt aujourd'hui à S. Germain-des-Prés.]

27930. Mſ. Inventaire des Titres, Chartres & Privilèges de la Ville de la Rochelle & du Pays d'Aunis; recueillis par Amos BARBOT: *in-fol.*

Cet Inventaire eſt conſervé avec ſon *Hiſtoire de la Rochelle*, dans la Bibliothèque précédente, [& M. Arcère en a fait uſage dans l'Hiſtoire qu'il a publiée.]

27931. ☞ Anecdotes hiſtoriques, & diſcuſſion exacte des moyens de la France, pour prouver que c'eſt à tort que les Anglois ont prétendu que la Rochelle leur appartenoit; dédiées à M. le Bailleur, Conſeiller d'Etat, Lieutenant Civil & Prévôt des Marchands de la Ville de Paris: 1623.

Ces Anecdotes ſont imprimées dans le *Recueil* F. *in-12.*]

27932. ☞ Conſultation ſur la Mouvance de la Vicomté de Rohan; par M. DE SOZZI; 1752.]

S

27933. ☞ Extrait des Requêtes du Sieur DE CHALIVEAU, pour la Défenſe des Droits du Roi ſur l'Abbaye de Saint-Jean-au-Mont,

contre les anciennes prétentions de l'Eſpagne, ſoutenues par les Religieux de la même Abbaye; avec la Réponſe des Religieux : *in-fol.*

27934. Mſ. Procès-verbal des Commiſſaires députés par les Rois Très-Chrétiens & Catholiques, ſur le différend touchant l'Abbaye de Saint-Jean du Mont de Térouenne, en 1560 : *in-fol.*

Ce Procès-verbal eſt conſervé entre les Manuſcrits de M. Dupuy, num. 66.

27935. Les Droits du Roi ſur l'Abbaye de Saint-Jean de Térouenne, éclaircis & défendus contre l'injuſte prétention d'Eſpagne; par GERMAIN, Abbé de cette Abbaye : *Paris*, Seveſtre, 1663, *in-4.*

☞ Cette diſpute vient d'être terminée par l'Art. 36 de la Convention du 16 Mai 1769, entre le Roi & l'Impératrice Archiducheſſe d'Autriche, à laquelle le Roi abandonne ſes Droits.]

27936. ☞ Procès-verbal des Commiſſaires du Roi, des Archiducs, Comtes de Bourgogne, & du Duc de Lorraine, concernant le différend de la Mouvance & Seigneurie de Saint-Loup en Voſge : 1611, *in-fol.*

Ce Manuſcrit eſt conſervé dans la Bibliothèque de S. Germain-des-Prés.]

= Le Comté de Saint-Paul, ci-devant, [N.os 27828, & 27910.]

27937. Mſ. Procès-verbaux & Inventaires des Pièces touchant la Mouvance du Comté de Saint Paul : *in-fol.* 6 vol.

Ces Procès-verbaux ſont conſervés entre les Manuſcrits de M. Dupuy, num. 181-186, & ceux de M. de Brienne, num. 161-166.

27938. ☞ Mſ. Conférence de S. Riquier.

C'eſt le Procès-verbal de la Conférence tenue à Saint-Riquier & autres lieux, par les Députés du Roi & des Archiducs, touchant les différends demeurés indécis par le Traité de Paix fait à Vervins, en 1602 : *in-fol.*

Ce Manuſcrit, ainſi que les ſuivans, ſe trouvent dans la Bibliothèque de S. Germain-des-Prés.]

Inventaire des Productions des Archiducs, à S. Riquier, en 1602 : *in-fol.*

Ces Productions furent faites par le Procureur-Général des Archiducs, au ſujet de la Mouvance & Tenue Féodale du Comté de S. Paul.

Contredits du Roi, aux Productions des Archiducs : 1602, *in-fol.*

27939. Mſ. Recueil de différentes Pièces, ſur le différend de la Souveraineté & Féodalité du Comté de Saint-Paul : *in-fol.*

Ce Recueil [étoit] dans la Bibliothèque de M. Colbert, num. 2281, [aujourd'hui dans celle du Roi.]

27940. ☞ Inventaire des Titres, Papiers & Dénombremens du Comté de Saint-Paul; par Claude BENNET, Bailly de Ham : *in-fol.*

Cet Inventaire eſt conſervé dans la Bibliothèque de M. le Chancelier d'Agueſſeau.]

27941. ☞ Défenſe des Droits du Roi, pour la Mouvance du Comté de Saint-Paul, ſur la nomination faite par Sa Majeſté, à l'Abbaye de Cercamp, de la perſonne de M. Euſtache Picot, Maître de la Muſique de ſa Chapelle : *Paris*, 1627, *in-4.*]

27942. Traité en forme de Contredits, touchant le Comté de Saint-Paul; par Jacques DE LA GUESLE, Procureur Général du Parlement; auquel ſont expoſés les Droits de la Couronne ſur ledit Comté, contre les prétentions de l'Archiduc : *Paris*, 1634, *in-4.*

27943. Remarques curieuſes touchant le Comté de Saint-Paul; par Jacques DE LA GUESLE : *Paris*, 1635, *in-4.*

☞ Cet Ouvrage, imprimé chez Villery, pourroit bien être le même que celui qui eſt indiqué au N.° précédent.]

27944. Traité de la Mouvance du Comté de Saint-Paul; par Pierre DUPUY.

Ce Traité eſt imprimé dans ſon *Recueil des Droits du Roi, pag.* 319 : *Paris*, 1655, *in-fol.*

27945. ☞ Mſ. Généalogie des Comtes de Boulogne & de Saint-Paul, pour démontrer que le Comté de Saint-Paul eſt mouvant en plein fief du Comté de Boulogne, & non du Comté d'Artois : *in-fol.*

Ce Manuſcrit, qui avoit paſſé de la Bibliothèque de M. de Pontac, Premier Préſident au Parlement de Bordeaux, dans celle de M. Dupleſſis, Conſeiller au même Parlement, eſt à préſent dans le Cabinet de M. l'Abbé d'Eſbiey, Bibliothécaire de la Ville de Bordeaux.]

27946. ☞ Mſ. Procès-verbal du 13 Mars 1601, pour les Limites entre les Députés du Roi & des Archiducs; = Titres pour les différends, concernant le Comté de Saint-Paul; Traité de Paix entre Louis XI. & les Princes du Sang, &c. *in-fol.* 2 vol.

Ce Manuſcrit original eſt conſervé dans la Bibliothèque du Roi, parmi ceux de M. de Cangé.]

= Sedan, ci-devant, [N.os 27722 & 27828.]

27947. Mſ. Lettres, Titres, [Actes concernant la Ville de Sedan, depuis l'an 1259 juſqu'en 1631 : *in-fol.*

Ces Pièces ſont conſervées entre les Manuſcrits de M. de Brienne, num. 135, [à la Bibliothèque du Roi.]

27948. Mſ. Principauté de Sedan & Duché de Guiſe, depuis l'an 1259 juſqu'en 1633, *in-fol.*

27949. Mſ. Pièces, touchant Sedan, Raucourt, & le Duché de Bouillon : *in-fol.*

Ces deux derniers Recueils ſont conſervés entre les Manuſcrits de M. Dupuy, num. 435 & 625.

27950. ☞ Mſ. Origines & Mouvances des grandes Seigneuries ſituées le long de la Meuſe, contenant l'Hiſtoire de Sedan, Charleville, Arques; de la Prévôté de Donchery, de Mouzon, de Clermont en Argone, de Jamets, de Raucourt & de Stenay; par François DE CAMPS, Abbé de Signy : *in-fol.*

Cet Ouvrage eſt cité parmi ceux de l'Auteur, par du Sauzet : *Bibl. Franc. tom. III. part. I. art. VIII.* & il doit être chez M. de Beringhen.]

27951. Mſ. Domaine de Sedan : *in-fol.* 2 vol.

Ce Recueil [étoit] dans la Bibliothèque de M. le Chancelier Seguier, num. 730, [& eſt aujourd'hui à Saint Germain-des-Prés.]

27952. Mſ. Diſſertation du Comté de Soiſſons, & de ſa Mouvance de la Couronne de France; par François DE CAMPS, Abbé de Signy : *in-fol.*

Cette Diſſertation [étoit] conſervée dans la Bibliothèque de l'Auteur, [& eſt aujourd'hui dans celle de M. de Béringhen.]

T

== Evêché de Toul, ci-devant, [N.° 27869 *& ſuiv.*]

27953. Mſ. Titres de la Ville & Evêché de Toul : *in-fol.* 4 vol.

Ces Titres [étoient] dans la Bibliothèque de M. le Chancelier Seguier, [aujourd'hui à S. Germain-des-Prés.]

== Toulouſe, ci-devant, [N.° 27857 *& ſ.*]

27954. Mſ. Mémoires de Tours, Anjou, Maine, ſur le rapport de M. Colbert, en 1664 : *in-fol.*

Ces Mémoires [étoient] dans la Bibliothèque de M. le Chancelier Seguier, num. 776, [aujourd'hui à Saint-Germain-des-Prés.]

27955. Mſ. Titres pour la Ville de Troyes en Champagne : *in-fol.*

Entre les M. de Manuſcrits Dupuy, num. 225.

V

27956. Mſ. Traité concernant le Tranſport fait au Roi, des Comtés de Valentinois & de Diois, en 1404 : *in-fol.*

Ce Traité eſt conſervé entre les Manuſcrits de M. Dupuy, num. 257.

27957. ☞ Pouvoir pour le Gouverneur du Dauphiné, de faire lever un Ayde audit Pays, pour l'achapt de la Comté de Valentinois, au profit du Roi & du Royaume : 1403.

Ce Pouvoir eſt imprimé dans les *Mélanges hiſtoriques* de Camuſat.]

== Evêché de Verdun, ci-devant, [N.° 27869 *& ſuiv.*]

27958. Mſ. Anciens Titres, concernant Verdun & le Verdunois : *in-fol.*

Ces Titres ſont conſervés entre les Manuſcrits de M. Dupuy, num. 244.

27959. Mſ. Mémoires, Titres & Actes touchant la Ville & Evêché de Verdun, depuis l'an 1261 juſqu'en 1624 : *in-fol.*

Ce Recueil eſt entre les Manuſcrits de M. de Brienne, num. 129, [dans la Bibliothèque du Roi.]

27960. Mſ. Inventaire des Titres & Actes, & une Enquête touchant les Uſurpations des Ducs de Lorraine, ſur la Ville & Comté de Verdun, produite par le Procureur du Roi audit Verdun, l'an 1625 : *in-fol.*

Cet Inventaire eſt dans la Bibliothèque du Roi, num. 9432.[2] & parmi les Manuſcrits de M. de Brienne, num. 132.

27961. Mſ. Lettres & Mémoires touchant la Ville de Verdun & le Verdunois, depuis l'an 1566 juſqu'en 1627 : *in-fol.*

Ces Lettres ſont conſervées entre les Manuſcrits de M. Dupuy, num. 54.

27962. Mſ. Mémoires, Actes & Titres touchant la Ville & les Evêques de Verdun, & le Pays Verdunois, depuis l'an 1315 juſqu'en 1628 : *in-fol.*

Ces Mémoires ſont entre les Manuſcrits de M. de Brienne, num. 130, [dans la Bibliothèque du Roi.]

27963. ☞ Mſ. Droits du Roi ſur le Vermandois, Boulogne, Gravelines, &c. *in-fol.*

Ce Recueil eſt indiqué num. 166, des Manuſcrits du Catalogue de M. Godefroy.]

ARTICLE V.

Traités concernant les Finances du Roi.

== ☞ INTRODUCTION générale à l'étude de la Politique des Finances, &c.

Voyez ci-devant, N.° 27308.

On peut conſulter encore ſur les Finances, le tom. II. du *Traité de la Souveraineté*, ci-devant, N.° 27173.]

27964. ☞ Hiſtoire générale & particulière des Finances, où l'on voit l'origine, l'établiſſement, la réception & la régie de toutes les Impoſitions, dreſſée ſur les Pièces authentiques; par M. du Freſne DE FRANCHEVILLE : *Paris*, 1738, *in-4.* 3 vol.

Cet Ouvrage ne contient encore qu'une partie du Plan de l'Auteur, & elle regarde plus particulièrement le Commerce que les Finances.

Le Tome I. renferme l'Hiſtoire du Tarif de 1664, & l'origine de ce Tarif, avec ſes fixations & celles qui ont eu lieu avant & depuis 1664, ſur chaque Marchandiſe, à la ſortie.

Le Tome II. contient les fixations de ce Tarif, & celles qui ont eu lieu avant & depuis 1664, ſur chaque Marchandiſe, Droguerie & Epicerie, à l'entrée.

Le Tome III. préſente l'Hiſtoire de la Compagnie des Indes, juſqu'en 1737, & eſt ſuivie d'un Recueil de Preuves pour cette Hiſtoire, contenant les Titres de Conceſſion & autres principales Pièces juſtificatives, indiquées dans le Récit hiſtorique. A la fin ſe trouve une Table chronologique des Titres & principaux faits mentionnés dans tout l'Ouvrage.

Voyez Lenglet, *Supplément à la Méth. hiſtor. in-4. pag.* 179. = *Réflex. ſur les Ouvrages de Littér. tom. VI. pag.* 273.]

27965. ☞ Mémoires pour ſervir à l'Hiſtoire générale des Finances; par M. DEON de Beaumont : *Londres*, (*Paris*), 1758, *in-12.* 2 vol.

Ils contiennent un Précis ſur l'adminiſtration des Finances de toutes les Nations, particulièrement de celles de France, juſqu'en 1758. On trouve à la fin un Abrégé hiſtorique ſur les fonctions des Contrôleurs Généraux, Intendans des Finances, & Intendans ou Commiſſaires départis dans les Provinces.]

27966. ☞ Déclaration du Roi Charles VI ſur la réduction du nombre des Officiers, tant de Juſtice que des Finances, en 1400.

Cette Déclaration eſt imprimée dans les *Mélanges hiſtoriques* de Camuſat.]

27967. Diſcours pour la Subvention des Affaires du Roi, & rétabliſſement des Fiefs

nobles de France, en leur première nature : 1564, *in*-8.

☞ Ce Diſcours eſt aſſez fort. Il propoſe quatre moyens pour réparer les Finances : 1.° Faire rendre compte à ceux qui les ont maniées depuis François I. 2.° Révoquer ou retrancher les dons exceſſifs faits par Henri II. 3.° Vendre au profit de l'Etat, les Croix, Calices & Châſſes d'or & d'argent : 4.° Vendre le temporel noble de l'Egliſe. C'eſt principalement ſur ce dernier point que le Diſcours roule ; il appuie les motifs de ſon avis, combat les objections, & tombe avec violence ſur les Eccléſiaſtiques, ſur-tout ſur ceux du premier Ordre.

Ce Diſcours eſt auſſi imprimé au tom. IV. des *Mémoires de Condé : Londres*, 1743, *in*-4.]

27968. ☞ Moyens pour augmenter les Revenus du Royaume de pluſieurs millions ; par QUERBRAT Calloët : *Paris*, 1566, *in*-4. imprimé ſur velin, avec fig.

Ce Livre (déja cité N.° 3571, pour la partie Phyſique,) eſt très-rare : je ne l'ai vû que dans le Catalogue du Maréchal d'Eſtrées.]

27969. Mſ. Inſtruction des Finances, & la manière de lever les Aides : *in-fol.*

Cette Inſtruction [étoit] dans la Bibliothèque de M. le Premier Préſident de Meſme.

27970. ☞ Advertiſſements faits au Roi, pour l'acquitter de tous poincts, au ſalut & prouſit de ſon Peuple, & augmenter annuellement ſes Finances d'un million d'or & plus, oſter l'effet de l'ambition & avarice, & réunir perpétuellement en paix, foi & loi ſes Subjects, ſans coup férir : le tout colligé ſur certaines Copies à Sa Majeſté préſentées en Avril 1571 : *in*-8.]

27971. ☞ Mſ. Syſtême politique ſur la conduite des Finances & autres ſujets importans : *in*-4.

Ce Manuſcrit eſt indiqué, *pag.* 635 du Catalogue de M. Bellanger.]

27972. ☞ Traité des Finances de France, de l'inſtitution d'icelles, de leurs ſortes & eſpèces, de ce à quoi elles ſont deſtinées, des moyens d'en faire fonds, de les bien employer, & d'en faire réſerve au beſoin, au Roi Henri III. 1580, *in*-16.]

27973. Le Secret des Finances découvert & départi en trois Livres ; par N. (Nicolas) FROUMENTEAU, pour ouvrir les moyens de payer les dettes du Roi, décharger ſes Sujets des ſubſides impoſés depuis trente & un ans, & recouvrer les deniers pris à Sa Majeſté ; préſenté au Roi Henri III. en 1581 : 1581, *in*-8. & *in*-16. 1582, *in*-8. *Londres*, 1624, *in*-8.

☞ Un grand nombre d'Exemplaires ne porte point dans le titre le nom de l'Auteur, qui a diviſé ſon Ouvrage en trois Parties.

Le Livre I. contient le détail de tous les deniers que leurs Majeſtés ont levés, & dépendus depuis trois ans, finis le dernier jour de Décembre 1580 ; avec le bon d'Etat que le Roi a ou doit avoir en ſes coffres.

Le Livre II. repréſente de même l'Etat de tous les deniers tirés des Archevêchés, Diocèſes, Sénéchauſſées, Bailliages, Elections, Prévôtés & Châtellenies, de la baſſe & haute Normandie, du Pays Chartrain, de l'Iſle de France, Brie, Beauvoiſis, Picardie, Champagne, Pays Meſſin, Beauce, Anjou, Touraine, Poitou, haute & baſſe Bretagne, Berry, Nivernois, Saintonge, Limoſin, Périgord, Angoumois, Auvergne, Lyonnois, Mâconnois & Bourgogne. Il indique le nombre des Archevêchés, Evêchés, Paroiſſes, Maiſons, Fiefs & Arrière-fiefs, le Rolle des Eccléſiaſtiques, Nobles, Roturiers, Soldats François & Etrangers, maſſacrés & occis durant les troubles ; le nombre des femmes & filles violées, des Villages & Maiſons brûlées dans ces Provinces. Il repréſente encore l'Etat des deniers qui ont été levés du temps du Roi Louis XII. & le Revenu du temporel que les Eccléſiaſtiques y poſsèdent.

Le Livre III. donne l'état de tous les deniers tirés des Archevêchés, Diocèſes, Sénéchauſſées, Bailliages, Elections, Prévôtés & Châtellenies de Guyenne, Gaſcogne, Quercy, Languedoc, Dauphiné, Provence & autres Provinces circonvoiſines. Il indique enſuite le nombre des Archevêchés, Evêchés, Paroiſſes, Maiſons, Fiefs & Arrière-fiefs, le Rolle des Eccléſiaſtiques, Nobles, Roturiers, Soldats François & Etrangers, maſſacrés & occis durant les troubles ; le nombre des femmes & filles violées, des Villages & Maiſons brûlées dans ces Provinces. Enfin il repréſente l'Etat des deniers qui y ont été levés du temps du Roi Louis XII. & le Revenu du temporel que les Eccléſiaſtiques y poſsèdent.

Le détail de cet Ouvrage eſt immenſe. Il reſte à ſçavoir s'il eſt exact, & ſi l'on peut s'aſſurer de la vérité de ce qui y eſt contenu. A en juger, par un Livre du même Auteur, intitulé : *Le Cabinet du Roi de France*, rempli de détails comme celui-ci, (ci-devant, N.° 18424) il eſt certain que cet Ecrivain groſſiſſoit extrêmement les objets, & n'écrivoit que ſuivant ſes vues, ſans s'embarraſſer beaucoup de la vérité.

Voyez le *Journ. de Henri III. tom. II. pag.* 320.]

27974. Inſtruction générale ſur le fait des Finances & de la Chambre des Comptes ; par Jean LE GRAND : *Paris*, 1582 : *Tours*, 1591, *in*-8.

☞ La Partie I.re traite de la Chambre des Comptes & de ſes fonctions : la II.e des Receveurs-généraux & Tréſoriers-généraux de France : la III.e contient une ſeconde Inſtruction ſur le fait de la Chambre des Comptes. On trouve à la fin des Formulaires concernant les Matières qui ſe traitent dans cette Chambre.]

27975. Inſtruction pour le fait des Finances ; par Philibert BOYER, Procureur au Parlement : *Paris*, 1583, *in*-8.

27976. Tréſor des Inſtructions des Finances : *Paris*, 1583, 1599, *in*-8.

27977. Le Guidon général des Finances ; contenant l'Inſtruction du Maniement de toutes les Finances de France ; par Jean HENNEQUIN, Secrétaire de la Chambre du Roi : *Paris*, 1585, 1586, *in*-8.

Le même, avec les Annotations de Vincent Gelée, [Conſeiller du Roi & Correcteur en la Chambre des Comptes] : *Paris*, 1594, 1605, *in*-8. *Paris*, Regnoul, 1610, *in*-16.

✱ Ces Annotations de Gelée avoient d'abord été imprimées à part : *Paris*, 1585, *in*-8.

Le même Guidon des Finances, augmenté par Sébaſtien HARDY : *Paris*, 1631, 1644, *in*-8.

27978. ☞ Mſ. Etat des Finances en 1588 & 1589, ſervant de Mémoires pour l'Hiſtoire du Règne de Henri III. *in-fol.*

Dans la Bibliothèque de la Ville de Paris, n. 501.]

27979. ☞ Mſ. Recueil des Affaires ex-

traordinaires de Finances, depuis 1706 juſqu'en 1713 : *in-fol.*

Dans la même Bibliothèque, num. 502.]

27980. ☞ Idée générale des Finances ; par Charles-Eſtienne PESSELIER : 1759, *in-fol.*

L'Auteur eſt mort en 1763.]

27981. ☞ Idées d'un Citoyen ſur l'adminiſtration des Finances du Roi ; par M. (Nicolas) BAUDEAU : 1763, *in*-8.]

27982. ☞ Dictionnaire des Finances, &c. par M. BOUTHILLIER de Chavigny : *Paris*, 1727, *in*-12.]

Le même : 1740, *in*-12.

☞ *Voyez* le *Journ. de Verdun, Janvier*, 1727.]

27983. ☞ Diſcours hiſtorique, dans lequel on démontre qu'il ſeroit plus avantageux à la France, que les Charges y fuſſent annuelles, & non à vie, comme elles ſont à préſent ; qu'il ſeroit même très-utile d'établir des Cenſeurs qui euſſent inſpection ſur les Officiers ; & combien la vénalité des Charges apporte de dommage au Royaume ; par S. L. P. J. C. D. 1587.

Ce Diſcours eſt imprimé dans le *Recueil* F. *in*-12.]

☞ ON peut conſulter encore pour ce qui regarde les Finances, = les Teſtamens politiques du Cardinal de Richelieu, du Marquis de Louvois & de Colbert, = le (prétendu) Codicille de Louis XIII. = le Cabinet du Roi de France de Fromenteau, = les différentes Remontrances & Diſcours faits à chaque tenue d'Etats.]

27984. Mſ. Actes de Ligues & Aſſociations de la Nobleſſe de diverſes Provinces de France, des Eccléſiaſtiques & du Peuple, contre le Roi Louis Hutin, pour s'oppoſer à pluſieurs Exactions & Tailles miſes ſur eux, outre les charges ordinaires, en l'an 1314 & 1315 : *in-fol.*

27985. Mſ. Remarques ſur les troubles advenus en France, pour les Exactions extraordinaires ; par Nicolas VIGNIER.

Ces Actes & ces Remarques ſont conſervés entre les Manuſcrits de M. Dupuy, num. 758 & 282.

27986. ☞ Mſ. Sommaire Déclaration des aydes & charges que les Rois de France ont levées en leur Royaume ; par le même VIGNIER : *in-fol.*

Ce Manuſcrit eſt indiqué, *pag.* 237 du Catalogue de M. de Cangé, & eſt à préſent dans la Bibliothèque du Roi.]

27987. ☞ Tables alphabétiques des Aydes & Gabelles ; par M. DE GRAN-MAISONS : *Paris*, 1727, *in*-4.]

27988. ☞ Commentaires ſur le fait des Aydes de France en général ; par MM. H. DUBOIS, DE ROQUEMONT & ASSE : *Paris*, 1748, *in*-12. 3 vol.]

27989. ☞ Conſidérations ſur les plaintes que pluſieurs Provinces de ce Royaume font de l'impoſition de la Gabelle du ſel, & des formes qui s'obſervent à la levée d'icelle : *Paris*, 1604, *in*-4.]

27990. Recueil des Réglemens, Edits, Ordonnances ſur les Finances, avec un Traité des Officiers des Chambres des Comptes : *Paris*, 1600, *in*-8.

27991. L'Anti-Hermaphrodite, ou le Secret tant deſiré, de l'avis propoſé au Roi pour réparer tous les déſordres du Royaume, tant par la diſpoſition des jours divers en deux ſemaines, par leſquelles on connoîtra aiſément la vérité de tout ; par J. P. D. B. C. D. P. G. P. D. M. L. M. D. F. E. X. (Jonathas PETIT de Bertigny, ci-devant Prevôt Général de Meſſieurs les Maréchaux de France en Xaintonge) : *Paris*, Berjon, 1606, *in*-8.

☞ On peut voir ſur cette Pièce le *Dictionnaire* de Proſper Marchand, au mot *Anti.*]

27992. Diſcours de Charles BERNARD ſur l'Etat des Finances : *Paris*, Richer, 1614, *in*-4.

27993. Traité du Revenu & Dépenſe des Finances de France : Etat du Maniement pendant la Régence de la Reine [Marie de Médicis.]

Ce Traité eſt imprimé, *pag.* 525 & 551 du *Recueil général des Etats* ; par Rapine : *Paris*, 1651, *in*-4.

27994. Avis en l'occurrence des Etats-Généraux : 1614, *in*-8.

Cet Avis de JUVIGNY, concerne les Finances.

27995. Le Tréſor des Tréſors de France volé à la Couronne par les principaux Officiers de Finances, découvert & préſenté au Roi Louis XIII. pendant les Etats-Généraux ; par Jean DE BEAUFORT : 1615, *in*-8.

☞ Cette Pièce contre les Financiers eſt fort vive. M. De Beaufort connoiſſoit & découvre très-bien toutes les pratiques qu'ils ſavent mettre en uſage pour divertir les deniers du Roi, & s'enrichir. Il demande par ſa Requête l'établiſſement d'une Chambre de Juſtice pour leur faire rendre compte de leurs richeſſes.]

27996. ☞ Mémoires de BEAUFORT, pour faire en douze années le rembourſement actuel des Offices, tant de Judicature que de Finances : 1615.

Ils ſont imprimés au tom. III. du *Mercure François.* Il offroit de conſigner ſix millions de livres la première année pour commencer ce rembourſement ; & que moyennant cela, Sa Majeſté laiſſeroit aux Entrepreneurs le fond accoutumé des gages, & les cinquante ſols par minot de ſel diminués au dernier Bail.]

27997. ☞ Première Harangue, ou Remontrance prononcée devant le Roi pour la continuation du droit Annuel : 1615.

Seconde Harangue prononcée devant le Roi pour l'aſſurance des Officiers durant la ſurſéance du droit annuel.

L'Editeur dit que ces Remontrances furent eſtimées. Elles ſe trouvent, comme la Pièce ſuivante, au tom. III. du *Mercure François.*]

27998. ☞ Requête préſentée au Roi par les Députés du Tiers-Etat, contre la propo-

ſition de trente ſols par Minot de ſel: 1615, *in*-8.

Le Roi promit de ſupprimer la vénalité des Charges, à condition de lever pendant dix ans trente ſols ſur chaque minot de ſel: le Tiers-Etat s'y oppoſa, & dit que le Peuple étoit déja aſſez foulé, ſans augmenter encore ſes charges; qu'au lieu de le ſoulager, comme on l'avoit fait eſpérer, il ſembloit qu'on vouloit le ſacrifier à l'avantage & au contentement des autres; que Sa Majeſté pouvoit retrancher les penſions exceſſives, & que par d'autres épargnes elle pouvoit tirer de groſſes ſommes de deniers, ſans réduire à la mendicité ſon pauvre Peuple.]

27999. ☞ Diſcours des Officiers Royaux, au ſujet du droit Annuel.

Ce Diſcours eſt imprimé au tom. XV. du *Mercure François*. L'Auteur fait remonter la vénalité des Charges juſqu'au Règne de Philippe Auguſte. Il examine les inconvéniens qui procèdent de la continuation ou ſuppreſſion de cette vénalité; & dit que le droit Annuel eſt plus à charge aux Officiers mêmes qu'au Peuple.]

28000. Remontrances de Jean DE BEAUFORT à Noſſeigneurs de la Chambre des Comptes, pour montrer & vérifier que par l'abolition accordée par le feu Roi aux Officiers des Finances, en l'année 1607, le ſimple défaut d'emplois paſſé en leurs Comptes n'a été remis: 1615, *in*-8.

28001. Remontrance des Officiers des Finances, à Meſſeigneurs de la Chambre des Comptes, ſur les diverſes inventions de Jean de Beaufort & de ſes ſemblables: 1615, *in*-8.

Cet Ecrit eſt en faveur des Officiers des Finances.

28002. Le Financier à Meſſieurs des Etats: 1615, *in*-8.

C'eſt un Ecrit contre Juvigny & de Beaufort.

☞ Cette fine Satyre eſt contre les Financiers. On avoit préſenté aux Etats pluſieurs Mémoires contre eux, & l'on ne ceſſoit de demander une Chambre de Juſtice, pour leur faire rendre gorge. L'Auteur fait voir qu'elle ſeroit inutile; que les petits & les innocens ſeroient ſeuls punis, tandis que les grands & les coupables éviteroient le châtiment. Il finit par aſſurer qu'il n'y a point de bonheur à eſpérer pour la France, tant qu'on ne réformera pas le Conſeil. Il ſe trouve dans cet Ecrit pluſieurs faits contre les Partiſans de ce temps-là, & quelques-uns contre les ſieurs de Beaufort & Juvigny, qui les avoient attaqués.]

28003. Suite du Tréſor des Tréſors, & Réponſe à deux Libelles publiés contre le Tréſor des Tréſors de la France par les Officiers des Finances: 1616, *in*-4.

Cette Suite eſt auſſi de Jean DE BEAUFORT.

28004. Seconde Remontrance des Officiers des Finances: 1616, *in*-8.

Cette Remontrance eſt faite contre le Livre précédent.

28005. Requête préſentée au Roi par François DU NOYER, Sieur de Saint-Martin, pour établir dans la Ville de Paris la Compagnie Royale, &c. *Paris*, 1616, *in*-8.

28006. ☞ Mſ. Revenu & Dépenſe des Finances de France, en 1617.

C'eſt un Manuſcrit du temps, de 92 pages, qui eſt à Dijon dans la Bibliothèque de M. Fevret de Fontette.]

28007. Recueil de pluſieurs Edits, Lettres-Patentes, Déclarations, Arrêts & Titres concernant le Pouvoir & Juriſdiction de la Chambre du Tréſor: *Paris*, Métayer, 1617, *in*-4.

28008. La Chaſſe aux Larrons, ou Etabliſſement de la Chambre de Juſtice; où ſe fait une démonſtration des larcins des Financiers, & de la juſtice des pourſuites que la Chambre de Juſtice fait contre eux; par Jean BOURGOIN: *Paris*, 1618, *in*-8.

C'eſt une Recherche du crime de Péculat.

28009. Quatre propoſitions faites au Roi pour le ſoulagement de ſon Peuple, & l'augmentation du fond de ſes Finances; par DE JUVIGNY, Gentilhomme ordinaire de la Chambre de Sa Majeſté: *Paris*, 1618, *in*-8.

28010. ☞ Anti-Courtiſan, ou Défenſe du droit Annuel: 1618, *in*-8.

On peut voir à ce ſujet le *Dictionnaire* de Proſper Marchand, au mot *Anti*.]

28011. Propoſitions, Avis & Moyens de François DU NOYER, ſieur de Saint-Martin, jugés capables de remettre la France en ſon premier luſtre, augmenter les Revenus de la Couronne, ôter les Impôts, la Vénalité des Charges, rétablir le Commerce, &c. *Paris*, Regnault, 1619, *in*-4.

28012. L'Etat des Finances, préſenté au Roi: 1622, *in*-8.

28013. ☞ Mſ. Etat des affaires des Finances, ſous Louis XIII. *in-fol.*

Il eſt indiqué num. 2199, du Catalogue de M. Bernard.]

28014. ☞ Mſ. Moyens d'augmenter les Finances de France, repréſentés par les Hollandois.

Ce Manuſcrit eſt à Dijon, dans la Bibliothèque de M. Fevret de Fontette.]

28015. Sommaire Traité du Revenu & Dépenſe des Finances de France; enſemble les Penſions de Noſſeigneurs & Dames de la Cour; écrit par Nicolas REMOND, Secrétaire d'Etat: 1622, *in*-8.

28016. Avis général préſenté au Roi ſur la Recherche générale de ſes Finances, & contre les Fauteurs d'icelles: *Paris*, 1623, *in*-8.

28017. Offres & Propoſitions faites le 7 Février 1623, au Roi, pour faire rendre à Sa Majeſté les deniers pris & volés par les Officiers de ſes Finances, &c. par Jean BOURGOIN: 1623, *in*-8.

☞ L'Auteur, homme fort au fait des affaires des Financiers, dont il dreſſoit les états de Compagnie, offroit caution d'une certaine ſomme, s'obligeant, ſi on vouloit en faire une recherche exacte & ſans acception de perſonnes, de faire rentrer dans les cinq premiers mois cinq millions, & trente dans un an, outre les confiſcations des Charges des coupables.]

28018. Le Preſſoir des éponges du Roi, ou

Epître liminaire de la Chambre de Juſtice établie en 1607, pour la recherche des abus, malverſations & péculats commis ès Finances de Sa Majeſté, préſenté au Roi le 16 de Mars 1623; par Jean BOURGOIN: 1623, *in*-8.

28019. Apologie au Roi & à Noſſeigneurs de ſon Conſeil, en faveur des Officiers de ſes Finances, & pour le bien de ſes Affaires: *in*-8.

☞ L'Auteur de cette pièce eſt le Sieur DUJON, Intendant général des Meubles de la Couronne.]

28020. La Contre-Apologie préſentée au Roi contre certains Officiers de ſes Finances; (par François DE FASSY, Gentilhomme de la Chambre du Roi:) (1623,) *in*-8.

☞ D'autres l'attribuent au Sieur DE CADENADE, Gentilhomme de la Chambre du Roi; mais peut-être eſt-ce le même, qui avec la même qualité avoit deux noms.]

28021. ☞ Requête pour les Financiers, dreſſée par le Sieur HARDY.

Elle eſt imprimée au tom. XI. du *Mercure François*; & c'eſt pour implorer la miſéricorde du Roi. Il y eſt dit que ce fut le Roi François I. qui ordonna qu'un Financier convaincu de péculat ſeroit puni de mort.]

28022. Le Tableau de la calomnie, en faveur des Financiers, contre les impoſtures de Bourgoin & de ſes complices; par un Cavalier François: 1623, *in*-8.

28023. Le Financier réformé aux occaſions des Affaires du temps: 1623, *in*-8.

C'eſt la Réponſe au Livre précédent.

28024. La France en convaleſcence, ou très-humble Remontrance au Roi pour la recherche des Financiers, & la réformation de l'Etat: 1624, *in*-8.

☞ Cette Pièce ſe trouve auſſi dans le tom. X. du *Mercure François*, *pag.* 678.]

28025. La pourſuite de la Chaſſe aux Larrons, au Roi: 1624, *in*-8.

28026. La Chaſſe aux Larrons, ou Rétabliſſement de la Chambre de Juſtice; par Jean BOURGOIN, 1625, *in*-8.

28027. Le deſir du Peuple François, pour le bien de l'Etat, & le moyen pour réprimer les abus & malverſations qui ſe commettent au maniement des Finances, repréſenté à la Reine Mère du Roi: 1625, *in*-8.

Jean BOURGOIN eſt auſſi l'Auteur de cette Pièce.

☞ Elle paroît avoir été faite des premières, quoiqu'elle ait paru des dernières; peut-être pour exciter à rétablir la Chambre de Juſtice, qui venoit d'être révoquée en 1625. Car l'Auteur y ſupplioit le Roi d'ériger la Chambre Royale qu'il avoit promiſe à l'Aſſemblée des Etats en 1614. Il parle enſuite des Finances, de la ſuppreſſion du Droit Annuel, de la Vénalité des Charges & autres Affaires. La Chambre de Juſtice fut établie par Lettres du mois d'Octobre 1624, & finit le 10 Juin 1625. On pendit pluſieurs des Financiers en effigie, un ſeul en réalité: d'autres furent punis de différentes peines.]

28028. ☞ L'Etat des affaires des Finances, repréſenté en l'Aſſemblée des Notables; par M. le Marquis D'EFFIAT, Surintendant d'icelles: 1626.

Cet Etat, qui eſt imprimé au tom. XII. du *Mercure François*, fut lu à haute voix dans l'Aſſemblée par le Secrétaire, afin que chacun fût inſtruit au vrai de l'état & emploi des deniers, depuis le décès de Henri IV. Il en découvre tous les défauts, & propoſe les moyens de remettre la France dans ſon ancien luſtre. M. d'Effiat donne un détail de l'état des Finances, quand il s'en eſt chargé.]

28029. ☞ Remontrance au Roi ſur le fait de l'Epargne.

Elle eſt imprimée dans le même Volume. On y repréſente les abus & les malverſations qui s'y commettent.]

☞ On trouve au même tom. XII. du *Mercure François*, *pag.* 756 & *ſuiv.* pluſieurs Pièces & Diſcours faits dans l'Aſſemblée des Notables de 1626, à l'occaſion des Finances.]

28030. ☞ Mſ. Arrêts contre pluſieurs Financiers dans les Chambres de Juſtice, en 1607 & 1625: *in-fol.*

Ils ſe trouvent indiqués au num. 16751, du Catalogue de M. le Maréchal d'Eſtrées.]

28031. Remontrances au Roi ſur le fait de ſes Finances: 1627, *in*-8.

28032. ☞ Recueil des Edits & Etabliſſemens, Déclarations, Lettres-Patentes & Arrêts des Chambres Royales & de Juſtice, pour la recherche des Officiers de Finance: *Paris*, Charpentier, 1628, *in*-8.]

28033. * Requête de Jean BOURGOIN, contre Iſaac Laffemas, touchant la Chambre de Juſtice: *Paris*, 1629, *in*-4.

28034. ☞ Mſ. L'Etat général des Finances de France, dreſſé par le commandement de M. le Cardinal de Richelieu, en l'année 1639: *in-fol.*

Il eſt conſervé à Dijon, dans la Bibliothèque de M. Fevret de Fontette.]

28035. ☞ Edit, Déclaration & Tarif concernant la ſubvention du Vingtième, impoſée en 1640: *in*-4.]

28036. ☞ Mſ. Remontrances de la Chambre des Comptes au Roi, ſur la diſſipation des Finances, en 1648: *in-fol.*

Ces Remontrances ſont indiquées au num. 3190, du Catalogue de M. le Blanc.]

28037. Avis très-juſte au Roi Très-Chrétien, pour le ſoulagement des trois Ordres de ſon Etat, & le moyen de dreſſer une Milice de cinq mille hommes, pour la décharge de toutes les Tailles, Aydes & Gabelles, & généralement tous Subſides & Impôts; par Iſaac LOPPIN, Secrétaire Ordinaire de la Chambre du Roi: 1649, *in*-4.

28038. Le Catéchiſme des Partiſans, ou Réſolutions Théologiques touchant l'impoſition, levée & emploi des Finances, dreſſé par Demandes & Réponſes; par le R. P.

Digitized by Google

D. P. D. S. J. (Révérend Père Dom PIERRE DE S. JOSEPH, Feuillant): *Paris*, Beſoigne, 1649, *in*-4.

Suite du Catéchiſme des Partiſans, ou des Réſolutions Théologiques, touchant l'Impoſition, levée & emploi des Finances; par M. J. B. D. E. T. E. R. O. D. P. M. *Paris*, 1649, *in*-4.

28039. ☞ Catalogue des Partiſans, enſemble leurs généalogies, contre leſquels on peut & on doit agir pour la contribution aux dépenſes de la guerre préſente: 1649, *in*-4.]

28040. ☞ Ballade des Maltôtiers: 1649, *in*-4.]

28041. Etat général du revenu du Royaume de France: 1649, *in*-4.

28042. Mémoires & Lettres écrites ſur le ſujet des Finances, ès années 1648, 1650, 1651, 1660 & 1664; par SAGUEZ, Secrétaire du Roi: *in*-4.

28043. Les Factums du même, enſemble les Lettres qui lui ont été écrites (ſur ce ſujet) par Monſieur & Madame DE CHASTILLON, le Maréchal D'EFFIAT & Monſieur DE LA VIEUVILLE, Surintendant des Finances: *in*-4.

28044. Recueil d'Edits de l'an 1659, faits pour rétablir les Finances épuiſées par la Guerre, & pour trouver les moyens de retirer les deniers dont Sa Majeſté avoit beſoin, ſans néanmoins ſurcharger ſes Peuples: *Paris*, 1659, *in*-4.

28045. Mſ. Recherches des Finances, ès années 1530, 1534 & 1535: *in-fol.*

Ces Recherches ſont conſervées entre les Manuſcrits de M. Dupuy, num. 623.

28046. ☞ Oraiſon prononcée à MM. des Comptes par le Seigneur de Guerine, Mre Claude DU BOURG, Conſeiller du Roi & Secrétaire de ſes Finances, ſur laquelle il a été incontinent élargi des priſons de la Conciergerie du Palais de Paris, eſquelles il étoit détenu par les Ordonnances deſdits Gens des Comptes; avec une Epître écrite & envoyée par ledit Seigneur du Bourg à un ſien confrère & compagnon d'Office.

Cette Pièce eſt imprimée au tom. V. des *Mémoires de Condé*: *in*-4. *La Haye*, 1743.

Claude du Bourg, Tréſorier de France en 1557, Intendant de la Navigation aux mers du Levant en 1575, étoit frère d'Anne du Bourg, ce fameux Conſeiller-Clerc au Parlement, qui fut pendu pour ſon attachement au Calviniſme. Claude fut long-temps priſonnier à la Baſtille, ſoupçonné de profeſſer la même Religion que ſon frère. Dans le Procès criminel qu'il avoit à la Chambre des Comptes, & qui donna lieu à ce Diſcours ou Mémoire juſtificatif, il s'agiſſoit de Péculat, & des articles de ſon compte de Tréſorier de l'Extraordinaire des Guerres de Piémont, Italie, Languedoc, Dauphiné, Provence, &c.]

28047. Mſ. Journal de ce qui s'eſt fait aux Grands-Jours de Languedoc, tenus tant dans la Ville du Puy, qu'en celle de Niſmes, avec un Recueil de pluſieurs Arrêts & Reglemens qui y ont été rendus: *in-fol.*

Ce Journal [étoit] conſervé dans la Bibliothèque de M. Foucault, [qui a été diſtraite après ſa mort.]

28048. Mſ. Chambre de Juſtice, où il eſt traité d'abord des Lits de Juſtice des Rois dans leurs Parlemens, enſuite de la Chambre de Juſtice en 1607, & de celle de 1624 juſqu'en 1627: *in-fol.*

Ce Manuſcrit eſt conſervé dans la Bibliothèque de l'Abbaye de Marmoutier, & à Paris dans celle de Meſſieurs des Miſſions Etrangères.

28049. ☞ Recueil de pluſieurs Arrêts donnés contre des Financiers; enſemble, les Chambres de Juſtice des années 1606, 1607 & 1624.]

28050. ☞ Mſ. Recueil des Grands-Jours tenus ès Villes du Royaume, depuis 1360 juſqu'en 1634: *in*-4. 11 vol.

Ils ſe trouvent indiqués au num. 2217 du Catalogue de M. Bernard.]

28051. ☞ Mſ. Les Grands-Jours tenus en diverſes Provinces du Royaume, depuis 1367 juſqu'en 1634: *in-fol.* 4. vol.

Ce Recueil eſt indiqué num. 3245, du Catalogue de M. le Blanc, & eſt dans la Bibliothèque de S. Germain des Prés.]

28052. ☞ Les Grands-Jours tenus, tant à Troyes, Poitiers, Angers, qu'autres Villes, depuis l'an 1367 juſqu'en 1635: *in-fol.*

Ce Recueil [étoit] conſervé dans la Bibliothèque de M. le Préſident de Lamoignon.]

28053. ☞ Arrêt du Conſeil d'Etat, pour l'impoſition des frais néceſſaires pour le Mariage du Roi, en 1660: *in-fol.*]

28054. ☞ Mſ. Traité de la Chambre de Juſtice de 1661: *in-fol.*

Il eſt indiqué num. 3246, du Catalogue de M. le Blanc.]

28055. Recueil des Edits, Arrêts & autres Pièces contenant l'établiſſement d'une Chambre de Juſtice pour la recherche des abus & malverſations commiſes dans les Finances, depuis l'an 1635 juſqu'en 1661, & ce qui s'eſt paſſé dans cette Chambre: *Paris*, 1661, *in*-8.

28056. Mſ. Journal (d'Olivier le Fevre) D'ORMESSON, Maître des Requêtes, contenant tout ce qui s'eſt paſſé en la Chambre de Juſtice, pendant les années 1661, 1662, 1663, 1664 & 1665, [avec la Requête de récuſation de M. FOUQUET contre le Chancelier Seguier; un Traité du crime de Lèze-Majeſté; par M. CHAMILLARD, Procureur-Général de la même Chambre; & l'Etat des Taxes de ceux qui ont été employés dans les Finances, du temps de M. Fouquet: *in-fol.*

Ce Journal eſt conſervé dans la Bibliothèque du Roi, entre les Manuſcrits de M. de Gaignieres, & dans celle de M. de Lamoignon. [Il étoit] *in*-4. dans la Bibliothèque

thèque de M. Foucault, [qui a été diſtraite.] Olivier d'Ormeſſon eſt mort en 1686.

28057. ☞ Recueil de Pièces concernant la Chambre de Juſtice de l'an 1661 : *in*-4.

Ce Recueil eſt indiqué *pag.* 313, du Catalogue de M. de Cangé.]

28058. ☞ Traités compoſés par François Roland LE VAYER de Boutigny, Maître des Requêtes.

Ces Traités ſont :

1. Réponſe des Tréſoriers de l'Epargne, aux raiſons & moyens du Procureur-Général de la Chambre de Juſtice, en Avril 1663.

2. Cauſes & Moyens d'oppoſition pour les Créanciers de M. Jeannin, contre le même Procureur-Général, en 1664.

3. Défenſe de M. Jeannin, en Août 1665.]

28059. Mſ. Chambres de Juſtice depuis l'an 1318 juſqu'en 1666 : *in-fol.*

Ce Recueil [étoit] conſervé dans la Bibliothèque de M. de Lamoignon.

28060. ☞ Mſ. Etat des Particuliers taxés par la Chambre de Juſtice (1716) & leurs Taxes.

Cet Etat eſt conſervé à Dijon, dans la Bibliothèque de M. Fevret de Fontette.]

28061. Traité de la peine du Péculat, ſelon les Loix & Uſages de France, avec des Apoſtilles, pour ſervir d'autorités : 1665, *in*-4.

Ce Traité a été fait à l'occaſion du Procès contre Nicolas Fouquet, Surintendant des Finances, par Rolland LE VAYER de Boutigny, Avocat au Parlement, depuis Intendant de Soiſſons, mort en 1687.

28062. Obſervations ſur un Manuſcrit intitulé, Traité du Péculat : pour ſervir de preuves & d'illuſtrations au Traité de la peine du Péculat : (*en Hollande*,) 1666, *in*-12.

28063. ☞ Etat des Revenus & Dépenſes du Roi & du Clergé de France ; par J. B. D. L. F. Financier : 1689, *in*-16.

Ce n'eſt qu'une Brochure, qui donne cependant une bonne idée de ce qu'elle annonce.]

28064. ☞ Mſ. Etat de la France ſuivant la régie des Finances en 1694 : *in*-4.

Il eſt conſervé dans la Bibliothèque de la Ville de Paris, num. 269.]

28065. ☞ Mſ. Traité des Finances extraordinaires, depuis 1686 juſqu'en 1698 : *in*-4.

Il eſt indiqué num. 1920, du Catalogue de M. Bernard.]

28066. * Mſ. Hiſtoire de la Maltôte ; par François Eudes DE MEZERAY, Hiſtoriographe de France.

L'Original de cette Hiſtoire fut jetté au feu par le Faucheur, Exécuteur teſtamentaire de l'Auteur ; mais il y en a des copies dans quelques Cabinets.

28067. ☞ Mſ. Etat de la valeur & eſtimation faite au Conſeil du Roi, des Offices de Judicatures, Aydes & Finances & autres établis ès Villes & lieux des Généralités : *in-fol.* 2 vol.

Ce Manuſcrit dreſſé vers 1700, eſt conſervé dans la Bibliothèque de la Ville de Paris, num. 504 & 505.]

28068. ☞ Supputation exacte des Revenus de la Couronne de France.

Cette Pièce, qui eſt de la fin du dix-ſeptième ſiècle, ſe trouve à la ſuite de celle intitulée : *Nouveaux caractères de la Famille Royale*, &c. *Villefranche*, 1703.]

28069. Le Détail de la France, ou Traité de la cauſe de la diminution de ſes biens, & des moyens d'y remédier ; par M. de S. *Rouen*, 1695, *in*-12.

28070. * Le Détail de la France ſous Louis XIV : (*Rouen*,) 1699, *in*-12.

Seconde Edition augmentée de pluſieurs Mémoires & Traités ſur la même matière : *Rouen*, 1707, *in*-12. 2 vol.

L'Auteur de ce Livre, eſt Pierre le Peſant, Sieur DE BOISGUILLEBERT, Avocat-Général de Rouen, mort en 1714.

La même ſeconde Edition, publiée ſous ce titre : *Teſtament Politique de M. de Vauban* : 1708, *in*-12. 2 vol.

Ce Titre a été manifeſtement ſuppoſé, pour donner ſans doute plus de débit à cet Ouvrage, qui eſt fort bon d'ailleurs, &c.

28071. ☞ Pluton Maltôtier : *Cologne*, 1708, *in*-12.]

28072. ☞ Nouvelle Ecole publique des Finances, ou l'Art de voler ſans aiſles : *Cologne*, 1708, *in*-12.]

28073. ☞ Les Partiſans démaſqués, ou ſuite de l'Art de voler ſans aiſles : *Cologne*, 1709, *in*-12.]

28074. ☞ L'Art de plumer la poule ſans crier : *Cologne*, 1710, *in*-12.]

28075. Projet d'une Dixme Royale, qui ſupprimant la Taille & les autres Impôts, produiroit au Roi un revenu certain & ſuffiſant : *Rouen*, 1707, *in*-4. & *in*-12.

Cet Ouvrage eſt de Sebaſtien le Preſtre, Sieur DE VAUBAN, Maréchal de France, mort en 1707. Il a beaucoup travaillé, & il donne par-tout des preuves de ſa paſſion pour ſoulager les Peuples. Ce Projet a été imprimé à Rouen, par les ſoins de l'Abbé de Beaumont. Comme il a été fait ſur les Idées & les Mémoires de M. de Boiſguillebert, on pourroit le regarder comme ſon Ouvrage.

☞ Le même, traduit en Anglois, avec une Préface du Traducteur : *Londres*, 1708, *in*-8.]

C'eſt l'Ouvrage d'un grand homme d'Etat, & d'un vrai Citoyen.

Voyez à ſon ſujet Lenglet, *Supplément à la Méthode Hiſt. in*-4. *pag.* 156. = *Biblioth. des Aut. de Bourg. tom. II. pag.* 348. = *Republ. des Lettr.* de Bernard, *Août* 1707. = *Le Financier Citoyen*, *tom. I. pag.* 186. = *Siècle de Louis XIV.*]

28076. * Réflexions ſur le Traité de la Dixme Royale de M. le Maréchal de Vauban : 1716, *in*-12.

28077. ☞ Mſ. Obſervations ſur la Dixme Royale de M. de Vauban : *in*-4.

Elles ſont indiquées num. 1921 du Catalogue de M. Bernard.]

28078. * Nouveau Traité ſur la Dixme Royale ; par Gueſin DE RADEMONT, Receveur des Fermes: *Liege*, 1715, *in*-12.

☞ Dans la *Bibliothèque des Auteurs de Bourgogne*, Article *Vauban*, il eſt parlé d'un Ouvrage Manuſcrit de M. de Vauban, en 12 vol. *in-fol.* intitulé *Oiſivetés*, dans lequel il a ramaſſé différentes idées ſur les Finances.]

28079. Mſ. Nouveau Traité concernant l'établiſſement du Dixiéme ſur tous les biens, héritages, maiſons, édifices du Royaume, préſenté au Roi ; où l'on fait voir, par des réflexions judicieuſes, les erreurs qui ſe ſont trouvées dans le Projet de la Dixme Royale de M. de Vauban, accompagnées des moyens ſolides pour rendre le Royaume plus floriſſant que jamais.

Cet Ouvrage eſt entre les mains de pluſieurs Curieux de Paris. C'eſt le fruit d'un ſpéculatif qui ſe trompe, parce qu'il ne ſçait pas le prix des choſes.

☞ Nouveau Projet d'une Taille réelle, pour l'intérêt de l'Etat & le ſoulagement des Peuples, ſur tous les biens fonds ; où l'on fait voir par des réflexions ſolides les erreurs du Livre de la Dixme Royale : *in*-12.

Il y a apparence que c'eſt le même que le précédent, imprimé depuis que le P. le Long en a parlé comme Manuſcrit.]

28080. ☞ Mſ. Traité ſommaire de la Taille réelle : *in-fol.*

Il eſt indiqué à la *pag.* 432, du Catalogue de M. Bellanger.]

* Syſtême d'un nouveau Gouvernement, (touchant les Finances) ; par M. (Louis) DE LA JONCHERE: *Amſterdam*, le Bon, 1720, *in*-12. 4. vol.

☞ *Voyez* ci-devant N.° 27305. [Au reſte M. de Réal dit qu'il n'eſt bon à rien pour le maniement des Finances. Ce M. de la Jonchere eſt le même que celui dont on a rapporté divers Extraits, au ſujet des Canaux, &c. ci-devant, *tom. I. pag.* 68.]

28081. ☞ Lettre de Monſeigneur le Duc D'ORLEANS, Régent du Royaume, à MM. les Intendans des Provinces, ſur le fait de la Taille, du 4. Octobre 1715 : *Paris*, 1721, *in*-4.]

28082. ☞ Mémoire concernant la Taille, & les moyens de faire ceſſer les abus qui ſe commettent dans ſon impoſition ; par M. AUBER: *Paris*, Colombat, 1721, *in*-4.]

28083. ☞ Mémoire pour l'établiſſement de la Taille proportionnelle : 1717, *in*-12.

On attribue cet Ouvrage à M. l'Abbé DE SAINT-PIERRE.]

28084. ☞ Projet d'une Taille tarifiée pour faire ceſſer les maux que cauſent en France les diſproportions ruineuſes dans les répartitions de la Taille arbitraire ; par M. l'Abbé DE SAINT-PIERRE: *Paris*, 1723, *in*-4.]

28085. ☞ Mémoire en interprétation des cauſes de l'inexécution de l'Arrêt du Conſeil du 7 Juillet 1722, pour procurer dans la répartition des Impoſitions une égalité parfaite, & pour perfectionner & ſimplifier le Cinquantième : 1726, *in*-8]

28086. * Trois Lettres d'un Gentilhomme François, ſur l'établiſſement d'une Capitation générale en France : *Liege*, 1695, *in*-12. 1696, *in*-16.

28087. ☞ Mſ. Capitation de la Cour, du Conſeil, des Maiſons Royales, & de tout le Royaume de France ; *in*-4.

Ce Manuſcrit eſt indiqué au num. 16612, du Catalogue de M. le Maréchal d'Eſtrées.]

28088. ☞ Mſ. Détail de la France, & Extraits envoyés à M. le duc du Maine : *in*-4.

Il eſt conſervé dans la Bibliothèque de la Ville de Paris, num. 257.]

28089. Détail de la France : 1716, *in*-12.

Monſieur DE SOISSONS, Gentilhomme du Pays du Maine, a publié ce Détail, où il démontre bien la cauſe de notre misère. Il fait voir que ſous les Rois prédéceſſeurs de [Louis XV,] les Tailles étoient plus fortes, & que cependant les Peuples ſont plus miſérables qu'ils n'étoient alors: il en développe bien la raiſon, & il eſt peu d'Auteurs qui parlent auſſi ſenſément. Son ſtyle eſt bon, même intéreſſant. Son Ouvrage eſt un *in*-12. de quatre à cinq cens pages, où l'on trouve des raiſonnemens ſolides, & une curieuſe littérature ſur le ſujet que l'Auteur traite.

28090. Mémoire de Nicolas DESMAREST, (Controlleur-Général des Finances, ſous les dernières années du Règne de Louis XIV,) ſur l'adminiſtration des Finances, depuis le 20 Février 1708 juſqu'au 1 Septembre 1715: (*Paris*,) 1716, *in*-8.

☞ Les calculs de ce Mémoire ſont preſque tous faux dans l'Imprimé. M. Jardel, à Braine, en a un Exemplaire rempli de Notes manuſcrites & de corrections. L'Auteur, M. Deſmareſt, eſt mort en 1721.

Voyez Lenglet, *Suppl. à la Méthod. Hiſt. in*-4. *pag.* 168.=*Le Financier Citoyen*, *tom. I*, *pag.* 65.]

28091. Edit du Roi portant l'Etabliſſement d'une Chambre de Juſtice, du mois de Mars 1716: *Paris*, Imprim. Royale, 1716, *in*-4.

28092. Commiſſion du Roi, contenant les Noms des Juges & Officiers de la Chambre de Juſtice, du 8 Mars 1716: *Paris*, 1716, *in*-4.

27093. Déclaration du Roi, du 17 Mars 1716, contenant les Juſticiables de la Chambre de Juſtice, & la Procédure qui doit être obſervée dans ladite Chambre: *Paris*, 1716, *in*-4.

28094. ☞ Recueils d'Edits, Arrêts, Déclarations & Mémoires pour la Chambre de Juſtice établie au mois de Mars 1716: *Paris*, *in*-4.]

28095. ☞ Mſ. Journal de la Chambre de Juſtice de 1716: *in*-4.

Ce Manuſcrit eſt indiqué *pag.* 626, du Catalogue

de M. Bellanger, & num. 3248 de M. le Blanc, précédé des Motifs de l'établiſſement de cette Chambre.]

28096. ☞ Recueil de Pièces concernant la Chambre de Juſtice de l'an 1716 : *in*-4.

Ce Recueil eſt indiqué *pag.* 313, du Catalogue de M de. Cangé.]

28097. ☞ Satyre contre les Partiſans : *in*-12.

Le Diſcours roule entre un père qui veut engager ſon fils à ſuivre les traces de ſes ayeux, & à ſe faire un nom dans la profeſſion des armes, & le fils qui lui fait voir combien ce métier eſt ingrat, & qu'il conduit à l'Hôpital, tandis que les Financiers ſont les ſeuls qui faſſent fortune. Cette Satyre eſt aſſez jolie ; elle s'étend encore ſur pluſieurs perſonnes de la Cour.]

28098. Edit du Roi portant Révocation & Suppreſſion de la Chambre de Juſtice ; du mois de Mars 1718 : *Paris*, 1718, *in*-4.

28099. ☞ Mſ. Recueil de matières de Finances, pour l'inſtruction du Roi Louis XV. par M. DE CHANDÉ : *in*-4.

Il eſt indiqué au n. 595, du Catalogue de M. Pelletier.]

28100. ☞ Mſ. Domaine de France, ou Abrégé de l'Etat général de la Recette & Dépenſe de tout le Royaume : *in-fol.*

Dans la Bibliothèque de la Ville de Paris, num. 514.]

28101. ☞ Mſ. Mémoires des Recettes & Dépenſes du Roi, dans les années 1688, 1717 & 1718 : *in*-4.

Dans la même Bibliothèque, num. 255.]

28102. ☞ Mſ. Variations des Effets en papiers, qui ont eu cours en France, depuis le mois d'Août 1719, juſqu'au dernier Mars 1721 ; par le Sieur GIRAUDEAU neveu : *in*-4.

Ce Manuſcrit eſt indiqué au num. 604, du Catalogue de M. Pelletier.]

28103. ☞ Trois Lettres (de l'Abbé Jean TERRASSON,) ſur le nouveau Syſtême des Finances : 1720, *in*-4.

L'Auteur eſt mort en 1750.]

28104. ☞ Etat général des Dettes de l'Etat à la mort de Louis XIV. leur réduction & payement, avec la ſuppreſſion d'un grand nombre d'Offices & de droits juſqu'au premier Septembre 1720 : *Paris*, Couſtelier, 1720, *in*-4.]

28105. ☞ Eſſai Hiſtorique ſur les différentes ſituations de la France, par rapport aux Finances ſous le Règne de Louis XIV. & la Régence du Duc d'Orléans ; par M. DEON DE BEAUMONT : *Amſterdam*, (*Paris*, Ballard,) 1753, *in*-12. de 186 pages.

On peut voir à ce ſujet les *Mém. de Trév. Mai* 1754. = *Mercure*, *Nov.* 1753. = *Journ. de Verdun*, *Juillet* 1755.]

28106. ☞ Mſ. Mémoires de M. LAW, concernant l'établiſſement de la Banque & de la Compagnie des Indes : *in-fol.*

Ce Manuſcrit eſt indiqué num. 3684, *pag.* 635, du Catalogue de M. Bellanger.]

28107. ☞ Hiſtoire du Syſtême des Finances ſous la Minorité de Louis XV. pendant les années 1719 & 1720, précédée d'un Abrégé de la Vie du Duc Régent & du Sieur Law ; par M. (Barthelemi Marmont) DU HAUTCHAMP, ci-devant Fermier des Domaines de Flandre : *La Haye*, 1739, *in*-12. 6 vol.

Le volume III. en entier contient les Pièces, Arrêts, Déclarations qui ſervent de preuves à cette Hiſtoire. *Voyez* ce qu'en dit l'Abbé Lenglet dans ſon *Suppl. à la Méthod. Hiſt. in*-4. *pag.* 168.]

28108. ☞ Mémoires pour ſervir à l'Hiſtoire du Syſtême de Law, en 1719.

Ils contiennent ſommairement ce qui donna lieu à ce Syſtême, & quel en fut le ſuccès en 1720. On trouve au commencement un Etat des Dettes que le feu Roi avoit laiſſées à ſon Succeſſeur.]

28109. ☞ Le ſecret du Syſtême de M. Law dévoilé, en deux Lettres écrites par un Duc & Pair de France, & un Milord Anglois : *La Haye*, 1721, *in*-12.]

28110. ☞ Lettre ſervant de Réponſe aux Remontrances du Parlement, au ſujet de l'Edit pour la réduction des Rentes : *la Haye*, (*Paris*,) 1720, *in*-4.]

28111. ☞ Arrêt du Conſeil d'Etat du 21 Mai 1720, concernant les Actions de la Compagnie des Indes, & les Billets de Banque ; avec une Lettre au ſujet dudit Arrêt : *in*-4.]

28112. ☞ Mémoires préſentés à M. le Duc d'Orléans, Régent de France, contenant les moyens de rendre ce Royaume très-puiſſant, & d'augmenter conſidérablement les Revenus du Roi & du Peuple ; par le Comte (Henri) DE BOULAINVILLIERS : *La Haye*, 1727, *in*-12. 2. vol.

On trouve au tome I.

I. Mémoire ſur la Convocation d'une Aſſemblée d'Etats-Généraux.

II. Mémoire pour rendre l'Etat puiſſant & invincible, & tous les Sujets de ce même Etat heureux & riches.

III. Mémoire touchant la Taille réelle & proportionnelle.

IV. Mémoire concernant l'Affaire de MM. les Princes du Sang.

Au Tome II.

V. Mémoire concernant les moyens d'établir le droit d'Amortiſſement des Gabelles, & la converſion du Revenu des Aydes en droit de Bouchon ; avec les avantages que le Roi & les Sujets peuvent en tirer.

VI. Mémoire au ſujet des Domaines du Roi, & Extrait d'un Mémoire de M. DE FOUGEROLLES en 1711, intitulé : « Projet qui peut aider à un Réglement général » pour aſſurer les Revenus du Roi, en répartir l'impoſition avec plus d'égalité qu'il n'a été pratiqué juſqu'à » préſent, & fortifier les Arts, le Commerce, & l'emploi utile des Sujets. »]

28113. ☞ Recherches & Conſidérations ſur les Finances de France, depuis l'année 1595 juſqu'en 1721 ; (par M. DE FORBONNAIS :) *Baſle*, 1758, *in*-4. 2. vol.

Le Tome I. contient les trois premières Epoques, depuis 1595 juſqu'en Octobre 1683.

Le Tome II. les deux dernières Epoques, depuis Octobre 1683 juſqu'en 1718. Le tout dans un détail très-circonſtancié, accompagné de Calculs & Tables numéraires. Cela eſt ſuivi de quatre Mémoires pour les années ſuivantes, juſqu'à la fin du ſyſtême, en 1721. Le premier eſt intitulé : *Sixième Partie du Rapport des Finances, fait le 17 Juin 1717.* Le ſecond a pour titre : *Mémoire lu au Conſeil ſur la réduction des Intérêts.* Le troiſième eſt intitulé : *Mémoire de M. LAW, par lui préſenté avant ſon Miniſtère à M. le Régent, ſur l'uſage des Monnoies, & ſur le profit ou la perte qu'il peut y avoir pour un Prince & pour un Etat dans l'altération du titre de ſes Monnoies, & dans l'augmentation ou diminution de leur prix, par rapport aux Etats Voiſins.* Le quatrième a pour titre : *Vue générale du Syſtême de M. Law.*]

28114. ☞ Examen du Livre intitulé : Réflexions Politiques ſur les Finances & le Commerce : *La Haye*, (*Paris*,) 1740, *in*-12.]

28115. ☞ Hiſtoire générale & particulière du *Viſa*, par M. DU HAUTCHAMP : 1743, *in*-12. 2. vol.]

28116. ☞ Etat véritable des Revenus & des Dépenſes de la France en 1740, 1741, 1742 & 1743, comme auſſi des Dettes nationales de cette Nation en 1743, &c. traduit d'un Manuſcrit original, acheté à la vente de feu M. Furneſe : *Londres*, Millar, 1750, *in*-4. (en Anglois.)]

28117. ☞ L'Etat de la France démontré par le Compte exact des Revenus de ce Royaume, de ſes Recettes & de ſes Dépenſes, à chaque article deſquelles on a mis un nombre qui répond à un nombre ſemblable dans un Commentaire ou des Notes explicatoires qu'on y a joint ; les Etats ayant été tirés du Cabinet du Controlleur-Général des Finances de France, & de la Bibliothèque du Duc de Richelieu actuellement vivant : on y a ajouté un Etat de la Dette du Gouvernement dans ce Royaume, & une Liſte de ſes forces tant de terre que de mer : le tout formant le Tableau le plus complet qu'on ait publié juſqu'ici de l'état de cette Nation : *Londres*, Pottinger, 1760, *in*-4. (en Anglois.)]

28118. ☞ Le Financier ; par M. Charles de Fieux, Chevalier DE MOUHY : 1755, *in*-12. 5 parties.]

28119. ☞ Le Financier Citoyen ; (par M. NAVAU :) 1757, *in*-12. 2. vol.]

28120. ☞ Théorie de l'Impôt ; (par M. le Marquis DE MIRABEAU :) (*Paris*,) 1760, *in*-4. & 1761, *in*-12.]

28121. ☞ Doutes propoſés à l'Auteur de la Théorie de l'Impôt ; (par M. Charles-Etienne PESSELIER :) *Paris*, 1761, *in*-4. & *in*-12.

L'Auteur eſt mort en 1763.]

28122. ☞ Mémoire pour la libération des Finances ; par M. le Baron D'OGILVY : *Amſterdam*, Rey, 1761, *in*-12.]

28123. ☞ Les vues d'un Patriote, ou la Pratique de l'Impôt ; par M. Louis-Joſeph Belle-Pierre de NEUVE-EGLISE, Garde du Corps du Roi : 1761, *in*-12.]

☞ La Pratique de l'Impôt, ou Vues d'un Patriote ; ſeconde édition : *Avignon*, 1762, *in*-12.]

28124 ☞ Les Finances conſidérées dans le Droit naturel & politique des hommes, ou Examen de la Théorie de l'Impôt, (par M. BUCHET :) *Amſterd.* (*Paris*,) 1762, *in*-12.]

28125. ☞ Le Conſolateur, pour ſervir de Réponſe à la Théorie de l'Impôt, & autres Ecrits ſur l'Œconomie politique ; (par M. Sébaſtien-Alexandre Coſſé, Baron de SAINT-SUPLIX :) *Paris*, 1763, *in*-12.]

28126. ☞ Syſtême d'Impoſition & de Liquidation des dettes de l'Etat, établi par la raiſon ; par M. le Chevalier F. 1763, *in*-12.]

28127. ☞ L'Officier Partiſan ; (par M. J. Ray de SAINT-GENIÈS :) *Paris*, 1763, *in*-12. Tome premier.]

28128. ☞ L'Anti-Financier, ou Relevé de quelques-unes des malverſations des Fermiers-Généraux, &c. ſervant de Réfutation d'un Ecrit intitulé : Lettre ſervant de réponſe aux Remontrances du Parlement de Bordeaux ; (par M. DARIGUANT, Avocat :) *Amſterdam*, (*Paris*,) 1763, *in*-8.]

28129. ☞ Supplément à l'Anti-Financier : *in*-8.]

28130. ☞ Réponſe à l'Auteur de l'Anti-Financier : *La Haye*, (*Paris*,) 1764, *in*-8.]

28131 ☞ Arrêt de la Cour du Parlement de Rouen, qui condamne cette Réponſe à être lacérée & brûlée, du 9 Avril 1764 : *in*-12.]

28132. ☞ La Richeſſe de l'Etat ; (par M. ROUSSEL, Conſeiller au Parlement de Paris) : 1763, *in*-4. & *in*-8.]

28133. ☞ Recueil de Pièces ſur la Richeſſe de l'Etat : *in*-8.

Les Pièces qui compoſent cette Collection faite par pluſieurs Curieux, ſont : = Doutes modeſtes ſur la Richeſſe de l'Etat ; 13 Juin 1763. = Obſervations certaines ſur les Doutes modeſtes. = Mes Rêveries ſur les Doutes modeſtes ; par M. B.*** = Réſolution des Doutes modeſtes. = Suite des Richeſſes de l'Etat. = Reſſource actuelle, ou Supplément à la Richeſſe de l'Etat. = Plan de réformation, intitulé : *Richeſſe de l'Etat reformé.* = Réformation du Projet de la Richeſſe de l'Etat. = Développement du Plan intitulé : *Richeſſe de l'Etat ;* par le même Auteur. = Entendons-nous, ou le Radotage du vieux Notaire ; (par M. Jacob-Nicolas MOREAU, Avocat.) = Réflexions ſur l'Ecrit intitulé : *Richeſſe de l'Etat.* = Réponſe à l'Auteur des Réflexions, &c. = Obſervations du Marquis de *** ſur la Richeſſe de l'Etat. = Réponſe demandée par M. le Marquis de *** = La Patrie vengée, ou la juſte Balance. = Tout eſt dit. = Tout n'eſt pas dit. = Queſtions ſur la Richeſſe de l'Etat, en forme de Lettre à un Citoyen de Marſeille. = Lettre à M. S... ſur un Plan de réforme dans les Finances. = L'Orage du 20 Juin 1763. = La Boutte-Selle du 9 au 23 Juillet. = La Balance égale, ou la juſte Impoſition des Droits du Roi. = Bien de l'Etat. = Réflexions ſur le vrai moyen.]

28134. ☞ Idées d'un Citoyen ſur l'adminiſtration des Finances du Roi ; (par M. Nicolas BAUDEAU, Chanoine Régulier de

Chancellade :) *Amſterdam*, (*Paris*,) 1763, *in*-8.]

28135. ☞ Opuſcules ſur les Impoſitions ; par deux Patriotes : 1763, *in*-12.]

28136. ☞ Mſ. Etat actuel des Affaires générales, concernant les Finances du Royaume de France, qui conſtate, 1.° les Revenus & Dépenſes du Roi : 2.° les Affaires extraordinaires faites depuis & compriſe l'année 1756 juſqu'en 1763 : 3.° les Affaires particulières qui ſe font annuellement dans le Royaume, en faveur de la Cour de Rome, des Evêques, &c. premiere Partie, *in*-4.

Détail général & ſpécifique ſur toutes les parties des Finances du Royaume de France, avec des Obſervations politiques & intéreſſantes, tant ſur la multiplicité onéreuſe des Impôts, que ſur l'adminiſtration & régie des Finances : ſeconde Partie, *in*-4.

Ce Manuſcrit eſt conſervé dans la Bibliothèque de M. Fevret de Fontette, Conſeiller au Parlement de Dijon, & dans pluſieurs autres. C'eſt peu de choſe, & l'Ouvrage eſt très-ſuperficiel.]

28137. ☞ Mſ. Diverſes Pièces & Mémoires ſur les Finances du Royaume : *in*-4. 7 vol.

C'eſt ce qui eſt contenu dans les Porte-feuilles 706-712 du grand Recueil de M. de Fontanieu à la Bibliothèque du Roi.]

28138. ☞ Eſſais ſur les principes des Finances : *Londres*, & *Paris*, Prault père, 1769, *in*-8.]

28139. De Regali conducendi Jure ; à Philiberto Alberto ORTHEN : *Norimbergæ*, 1672, *in*-8.

28140. De Regali Poſtarum Jure ; à Ludovico VAN HORNIECK : *Francofurti*, 1660, *in*-8.

28141. Origine & Uſage des Poſtes chez les Anciens & les Modernes, [avec les Arrêts, Edits, &c. ſur ce ſujet ;] par LEQUIEN de la Neuville : *Paris*, 1708, *in*-8. 1709, *in*-12.

☞ Liſte des Poſtes de France : *Paris*, 1721, & années ſuivantes, *in*-12.

On la débite chaque année, avec les corrections ou changemens, à Paris chez Jaillot, Géographe.]

28142. Recueil d'Edits, Déclarations & Arrêts, concernant l'Office de Receveur des Conſignations : *Paris*, 1680, *in*-4.

28143. Recueil des Edits, &c. concernant les Commiſſaires aux Saiſies-réelles : *Paris*, 1698, *in*-8.

28144. ☞ Mémoire ſur les Tarifs des Droits des Traites en général : 1762, *in*-8.]

28145. ☞ Diſſertation ſur l'origine du Papier & Parchemin timbré.

Elle eſt imprimée dans les *Variétés hiſtoriques*. L'Auteur y fait voir que cette inſtitution, récente parmi nous, étoit connue & en uſage chez les Romains, ſous l'Empire de Conſtantin.]

28146. ☞ Statuts & conditions de la Banque de France : *Paris*, 1610, *in*-4.]

28147. ☞ Recueil concernant l'Edit de création des Agens de Banque, Change, Commerce & Finances de Paris, les Statuts & Lettres de confirmation deſdits Agens : *Paris*, Léonard, 1707, *in*-4.]

28148. ☞ Arrêt de la Cour des Monnoyes, qui règle les fonctions & ſalaires des Changeurs, tant titulaires que commiſſionnaires établis dans les Villes du Royaume, du 14 Décembre 1693 : *in*-4.]

28149. ☞ Combinaiſon générale des Changes des principales Places de l'Europe, par rapport à la France ; par DARINS : *Paris*, Coignard, 1728, *in*-4. 3. vol.]

ARTICLE VI.

Ouvrages ſur le Commerce & la Marine de France.

☞ On peut conſulter à ce ſujet, l'*Introduction* de M. de Beauſobre, ci-devant, N.° 27308.]

28150. ☞ L'HISTOIRE du Commerce de France, enrichie des plus notables de l'antiquité & du trafic des Pays Etrangers ; par Iſaac DE LAFFEMAS, Sieur de Humour, Avocat : *Paris*, du Bray, 1606, *in*-12.

Ce n'eſt point une Hiſtoire, mais un Diſcours adreſſé au Roi.]

28151. ☞ Obſervations ſur un paſſage de Grégoire de Tours, avec des Remarques ſur le Commerce que les Peuples du Levant faiſoient avec le Royaume, ſous la première Race de nos Rois ; par M. BONAMY : *Hiſt. de l'Acad. des Inſ. & Bell. Leu. tom. XXI. pag.* 96.]

28152. ☞ Diſſertation ſur l'état du Commerce en France, ſous les Rois de la première & de la ſeconde Race, qui a remporté le Prix, au jugement de l'Académie d'Amiens, en l'année 1752 ; par M. l'Abbé (Claude) CARLIER : *Amiens*, 1753, *in*-12.

L'Auteur, dans une eſpèce de Préliminaire, traite du Commerce des Gaules avant l'arrivée des Francs, & de celui de ces Peuples, quand ils y furent établis ſous les deux premières Races : c'eſt ce qui lui a fait diviſer ſon Ouvrage en deux Articles, qui comprennent tout ce qu'il a trouvé dans les anciens Auteurs ſur ce ſujet. Sa Diſſertation eſt ſçavante & pleine de recherches très-curieuſes.

Voyez le *Journ. des Sçav. Juin* 1754.]

28153. ☞ Diſſertation, où l'on examine quel étoit l'état du Commerce de France, ſous les Rois de la première & de la ſeconde Race, Ouvrage auquel l'Académie d'Amiens a adjugé le premier *Acceſſit*, en 1752 ; par M. l'Abbé *** (JOSSE) : *Paris*, Thibouſt, 1753, *in*-12.

Cette Diſſertation eſt diviſée en deux Parties : la première comprend le Commerce intérieur, & la ſeconde l'extérieur. L'Auteur croit que durant les deux premières Races, les François ſe ſont peu mêlés du trafic, &

qu'il ſe faiſoit preſque tout entier par les Etrangers, qui n'apportoient ſouvent que des bagatelles.

Voyez le *Mercure, Juillet* 1753.]

28154. ☞ Mſ. Diſſertation ſur le Commerce de France, ſous la première Race; par Jean-Louis LE COINTE, Officier au Régiment de l'Iſle de France, & de l'Académie de Niſmes.

Cette Diſſertation, qui a été lue dans cette Académie, eſt entre les mains de l'Auteur.]

28155. ☞ Diſſertation ſur l'état du Commerce de France, depuis Hugues Capet juſqu'à François I. par M. CLICQUOT de Reims; (Diſcours couronné par l'Académie d'Amiens): *Amiens*, Godard, 1756, *in*-12.]

28156. ☞ Ordonnance du Commerce, de Mars 1673, & nouveau Commentaire par M. (Daniel JOUSSE, Conſeiller au Préſidial d'Orléans): *Paris*, Debure, 1757. Corrigé & augmenté, 1761, *in*-12.]

28157. Edit notable de Charles IX. de l'érection & établiſſement d'un Juge & quatre Conſuls des Marchands en la ville de Paris; avec les Déclarations, Arrêts du Conſeil & du Parlement, & autres Pièces en faveur de ladite Juriſdiction: *Paris*, Thierry, 1645, *in*-4.

Le même Recueil: *Paris*, 1652, *in*-4.

Le même, augmenté: *Paris*, 1660, *in*-4.

Le même, augmenté: 1668, *in*-4. 2 vol.

Le même augmenté; [ſous ce titre, Recueil contenant les Edits & Déclarations du Roi, ſur l'établiſſement & confirmation de] la Juriſdiction des Conſuls, en la Ville de Paris & autres; & les Ordonnances & Arrêts donnés en faveur de cette Juſtice: *Paris*, Thierry, 1705, *in*-4.

☞ On a mis en tête, une « Inſtruction générale » ſur la Juriſdiction Conſulaire des Marchands », & à la fin, les noms des Villes de France, où il y a des Juriſdictions conſulaires. La Partie I. renferme les Edits, Déclarations & Arrêts. La II. contient: 1.° l'Ordre & les Cérémonies obſervées pour l'Election du Juge & de quatre Conſuls: 2.° le Rolle des noms & ſurnoms de ceux qui ont été Juges & Conſuls depuis l'Edit de création (en 1563) juſqu'à préſent (1704).

On a réimprimé depuis, pour être joint à ce Recueil: 1.° la Suite de ce Rolle juſqu'en 1764: 2.° les Pieces ſuivantes: *in*-4. = Edit de Mars 1710, portant établiſſement de vingt nouvelles Juriſdictions Conſulaires. = Edit du 4 Octobre 1710. Déclaration du 21 Octobre 1710, pour établir à Coutances la Juriſdiction Conſulaire qui venoit de l'être à Bayeux. Edit en 1715, pour créer une Juriſdiction Conſulaire dans la Ville de Lille. = Autre en 1718 pour Valenciennes. = Arrêt du Conſeil d'Etat; au ſujet du Conſulat de Nantes, du 19 Octobre 1754. = Arrêt du Parlement, entre les Officiers du Châtelet & les Juge-Conſuls, du 19 Septembre 1755. = Arrêt du 24 Septembre 1755, au ſujet des Conſuls d'Angers. = Extrait des Regiſtres du Conſeil d'Etat, du 2 Juin 1761, (en faveur des Juge-Conſuls de Paris, & qui annulle un Arrêt du Parlement). = Arrêt du 2 Décembre 1761, en faveur des Juge & Conſuls d'Orléans.]

☞ Ordre chronologique des Juges & Conſuls de la Ville de Paris, depuis leur établiſſement, ſuivant l'Edit du Roi Charles IX. donné à Paris au mois de Novembre 1563, imprimé en l'année 1755: *in*-4.]

28158. ☞ Déclaration du Roi, au ſujet des Juriſdictions Conſulaires, du 7 Avril 1759: *in*-4.]

28159. ☞ Requête contenant les Repréſentations des Juge & Conſuls de Paris ſur (cette) Déclaration: *Paris*, le Mercier, 1760, *in*-4.

Ces deux Pieces ſont la premiere & la troiſieme du Recueil ſuivant.]

28160. ☞ Mémoires & Pièces au Conſeil de Sa Majeſté, pour les Juriſdictions Conſulaires & les Chambres de Commerce du Royaume, concernant la Déclaration du 7 Avril 1759: *Paris*, le Mercier, 1766, *in*-4.

Cette Affaire n'eſt point encore terminée, non plus que la ſuivante.]

28161. ☞ Recueil de Pièces & Mémoires concernant le Réglement à faire entre la Juriſdiction de la Conſervation de Lyon, & les Juriſdictions Conſulaires: *Paris*, le Mercier, 1759, *in*-4.]

28162. ☞ Privilèges & Ordonnances concernant les Foires de Lyon, de Champagne & de Brie: 1549, *in*-12. *Lyon*, 1574, 1649, *in*-4. *Paris*, 1676, *in*-12.]

28163. ☞ Réglemens de la Place des Changes de la Ville de Lyon: *Lyon*, 1678, *in*-4.]

28164. ☞ Mſ. Tarif de la Douane de Lyon, (imprimé à Valence, 1684); avec pluſieurs Mémoires manuſcrits, dont un par M. D'AGUESSEAU: *in*-4. 2 vol.

Dans la Bibliotheque de la Ville de Paris, num. 250, & 251.]

28165. ☞ Ordonnances & Réglemens touchant la Manufacture des Draps d'or, d'argent & de ſoye, qui ſe feront en la Ville de Lyon: *Lyon*, 1660, *in*-8. 1720, *in*-12.]

28166. ☞ Edit ſur la Fabrique d'or & d'argent à Lyon: *Lyon*, 1661, *in*-8.]

28167. ☞ Statuts propoſés aux Prévôt des Marchands & Echevins de Lyon, pour les Teinturiers de Soye de ladite Ville, homologués au Conſeil & enregiſtrés au Parlement: *Lyon*, 1716, *in*-8.]

28168. Mſ. Privilèges accordés par les Rois de France, aux Marchands de diverſes Nations trafiquans dans leur Royaume, depuis l'an 1275 juſqu'en 1611: *in-fol.*

Ce Recueil eſt conſervé entre les Manuſcrits de M. Dupuy, num. 320.

Mſ. Les mêmes Privilèges, avec ceux qui ont été accordés par les Rois de France, à pluſieurs Villes de leur Royaume: *in-fol.*

Ce Recueil eſt entre les Manuſcrits de M. de Brienne, num. 322, [dans la Bibliothèque du Roi.]

Digitized by Google

28169. ☞ Mſ. Privilèges concédés par les Rois de France, aux Marchands de diverſes Nations, trafiquans en leur Royaume : *in-fol.* 2 vol.

Ces Privilèges ſont indiqués num. 16906 du Catalogue du Maréchal d'Eſtrées.]

28170. Mſ. Mémoire pour l'Etabliſſement du Commerce de Mer en France ; enſemble quelques Ordonnances & Contrats ; Ordonnances contenant les Privilèges des Foires de Lyon & de Champagne ; Traités & autres Mémoires touchant le Commerce : *in-fol.*

Ces Pièces ſont entre les Manuſcrits de M. de Brienne, num. 319, [dans la Bibliothèque du Roi.]

28171. Mſ. Mémoire pour la Navigation & le Commerce de France : *in-fol.*

Ce Mémoire, [étoit] conſervé dans la Bibliothèque de M. Baluze, num. 246, [& eſt aujourd'hui en celle du Roi.]

28172. ☞ Recette, par laquelle tous les hommes de la France pourront apprendre à multiplier & augmenter leurs Tréſors, &c. par Bernard PALISSY : *La Rochelle*, 1563, *in-4.*]

28173. ☞ Traité des Négoces & Trafiques ou Contracts qui ſe font en choſes meubles ; Réglement & Adminiſtration du Bureau politique des Marchands, pris des Mémoires de L. D. M. (Louis DE MAYERNE TURQUET) : *Genève*, 1599, *in-8.*]

28174. ☞ L'Incrédulité ou l'Ignorance de ceux qui ne veulent connoître le bien & repos de l'Etat, & voir renaître la vie heureuſe des François : ce Diſcours contient cinq petits Traités, faits depuis le 15 Août dernier ; par Barthélemy DE LAFFEMAS, Valet de Chambre du Roi : *Paris*, Métayer, 1600, *in-8.*

Ces petits Traités ont pour objet principal, le Commerce, le Change, les Métiers & Manufactures.]

28175. ☞ Remontrances faites au Roi par le Parlement de Provence, pour l'établiſſement de nombre ſuffiſant de Galères, afin d'aſſurer le Commerce ès Mers du Levant : 1626.

Elles ſont imprimées au tom. XII. du *Mercure François*. Elles repréſentent combien il ſeroit utile à l'Etat d'avoir une bonne Marine, pour la ſûreté du Commerce & des Côtes. Elles finiſſent par indiquer combien cette entrepriſe étoit facile.]

= Diſcours pour montrer qu'il eſt expédient au Roi, pour le bien de ſon Etat, d'être fort ſur Mer.

Il eſt dans le *Mercure François, tom. XIII.* & il a déja été indiqué ci-devant, Art. du *Gouvernement*.

28176. ☞ Deſſein du Cardinal de Richelieu, de faire une nouvelle Compagnie pour le Commerce du Canada.

Cette Pièce ſe trouve dans le *Mercure François, tom. XIV. part. 2, pag.* 232.]

28177. ☞ Mſ. Mémoire préſenté en 1626, au Cardinal de Richelieu, pour rétablir le Commerce ſur Mer, & autres choſes très-utiles ; par le Chevalier DE ROSSELY : *in-4.*

Il ſe trouve dans la Bibliotheque de Sainte-Geneviève à Paris.]

28178. ☞ Mſ. Mémoire de M. DE SAINTE-CATHERINE, au Roi, pour faire des Colonies Françoiſes, ès Terres neuves.

C'eſt l'Original de 30 pages : il eſt conſervé dans la Bibliothèque de M. Fevret de Fontette, à Dijon.]

28179. ☞ Mſ. Articles préſentés au Roi Louis XIII. par la Compagnie de Morbihan :

Ce ſont 6 pages, dans la même Bibliotheque.]

28180. ☞ Mémoires concernant le bien de la France, & les incommodités des Monarchies circonvoiſines (par rapport au Commerce) ; par DE MOLEYRES : 1628, *in-12.*]

28181. ☞ Mſ. Lettre du Czar au Roi, pour le Commerce entre leurs Sujets : 1629. Copie de 6 pages.

Elle eſt conſervée à Dijon, dans la Bibliotheque de M. Fevret de Fontette.]

28182. ☞ Cinq Propoſitions au Roi & au Cardinal de Richelieu, faites (en 1633) ; par le Sr DE PERIERS-LOYSEL, (pour le rétabliſſement de la Navigation & Commerce ; la jonction de la Garonne & Aude, pour la communication des Mers, la conſtruction d'un bon nombre de Vaiſſeaux, ſans toucher aux Finances, &c.) *Paris*, 1636, *in-4.*]

28183. ☞ Mſ. Plaintes au Parlement d'Angleterre ; par M. DE SABRAN, Réſident de France, ſur la liberté du Commerce : 1644 & 1645, 2 pièces, en 6 pages.

Elles ſont conſervées à Dijon, dans la Bibliotheque de M. Fevret de Fontette.]

28184. Le Commerce honorable, ou Conſidérations politiques, [contenant les motifs de néceſſité, d'honneur & de profit, qui ſe trouvent à former des Compagnies de perſonnes de toutes conditions], pour l'entretien du Négoce [de Mer] en France, compoſé par un Habitant de la Ville de Nantes : *Nantes*, [le Monnier], 1646, *in-4.*

☞ L'Epître dédicatoire au Maréchal de la Meilleraye, eſt ſignée F. M.]

☞ Extrait des Conſidérations politiques, &c. (ou du même Livre) : *Paris*, 1659, *in-4.*

28185. ☞ Diſcours ſommaire de la Navigation & du Commerce ; jugemens & pratiques d'iceux ; par Thomas LE FEVRE, Ecuyer, Sieur du grand Hamel, &c. ci-devant Lieutenant en l'Amirauté de France : *Rouen*, 1650, *in-4.*]

28186. ☞ Obligations que la France a

à M. Colbert, pour l'établiſſement des Manufactures & Commerce des Indes: *in*-4.

Je ne ſçai ſi ce Livre eſt Manuſcrit ou imprimé. On le trouve num. 6309, du Catalogue de M. Colbert.]

28187. ☞ Diſcours ſur le Négoce des Gentilshommes de Marſeille; par MARCHETTI: *Marſeille*, 1671, *in*-4.]

28188. ☞ Moyens de la France pour ruiner le Commerce des Hollandois: *Lyon*, 1671, *in*-12.]

28189. ☞ Nouveau Traité du grand Négoce de France; par Antoine Moitoirel DE BLAINVILLE: *Rouen*, 1698, *in*-12. 1729, *in*-12. 2 vol.]

28190. ☞ Mémoires pour le rétabliſſement du Commerce en France, rédigés par Jean PELLETIER: 1701, *in*-12.]

28191. Mémoires ſur l'état préſent du Commerce de France, des cauſes de ſa décadence & des moyens de le rétablir; dreſſés par les Députés des Provinces, en l'année 1701, à la Chambre du Commerce: *in-fol.*

Ces Mémoires [étoient] conſervés dans la Bibliothèque de M. l'Abbé d'Eſtrées, [aujourd'hui à S. Germain-des-Prés: ils ſont auſſi] dans la Bibliothèque des Minimes de Paris, num. 72.

☞ On peut conſulter le *Parfait Négociant* de Savary.]

28192. ☞ Mſ. Traité du Commerce, ou Aſſemblées des Députés des Négociations des Pays-Bas, François & Eſpagnols, tenues à Ypres en 1703; avec les Avis de M. l'Intendant à la Cour: *in-fol.*

Ce Traité eſt indiqué num. 3209 du Catalogue de M. le Blanc.]

28193. ☞ Syſtème politique ſur le Commerce & la Marine; par BOUCICAULT: 1709, *in*-4.]

28194. ☞ Projet pour perpétuer la Paix & le Commerce en Europe; (par M. l'Abbé DE SAINT-PIERRE): *Utrecht*, 1713, *in*-12.]

28195. ☞ Déclaration du Roi d'Eſpagne, Philippe V. en faveur des Négocians François, datée du 9 Novembre 1718.

Cette Déclaration eſt imprimée dans le *Recueil* D. *in*-12. Elle fut donnée dans le temps de la Conſpiration du Prince de Cellamare, Ambaſſadeur d'Eſpagne en France, contre M. le Régent.]

28196. ☞ Conſidérations ſur le Commerce & ſur l'Argent; par M. (Jean) LAW, traduites de l'Anglois: *La Haye*, 1720, *in*-12.]

28197. ☞ Requête de M. le Duc DE LA FORCE (Henri-Jacques Nompar de Caumont), Pair de France, préſentée au Roi, le 26 Mai 1721, (ſuivie d'un) Mémoire à conſulter: *in-fol.*

C'eſt au ſujet d'un Procès de monopole de Marchandiſes de la Chine, &c. dans lequel le Duc de la Force étoit impliqué. L'Affaire fut évoquée du Parlement au Conſeil, & enſuite renvoyée au Parlement, qui donna Arrêt le 12 Juillet 1721, en faveur des Marchands Epiciers de la Ville de Paris, contre Bernard, Secrétaire & Intendant du Duc de la Force, &c. recommandant à ce Seigneur «d'en uſer avec plus de circonſpection, & »de ſe comporter à l'avenir d'une manière irréprochable, & telle qu'il convient à ſa naiſſance & à ſa dignité »de Pair de France». Il y a eu pluſieurs *Mémoires, Requêtes, &c.* imprimés *in-fol.* ſur cette Affaire, de la part des Epiciers, de Bernard & du Chevalier Landais, Armateur.]

28198. ☞ Eſſai politique ſur le Commerce; (par J. Fr. MELON): 1734, *in*-12. Seconde Edition, augmentée: 1736, *in*-12.

Voyez au ſujet de ce Livre, = *Obſervations ſur les Ecrits modernes* de l'Abbé des Fontaines, *tom. II. Lettr. XVII. pag.* 24. = *Le Financier Citoyen, tom. I. pag.* 337. = *Journal hiſtor. Sept.* 1736. L'Edition de 1736 eſt augmentée de 7 Chapitres.]

28199. ☞ Réflexions politiques ſur les Finances & le Commerce, où l'on examine quels ont été les revenus, les denrées, le change étranger; & conſéquemment ſur notre Commerce, les Influences des augmentations & des diminutions des valeurs numéraires des Monnoyes; (par DU TOT): *La Haye*, (*Paris*), 1740, *in*-12. 2 vol.

Voyez le *Financier Citoyen. t. I. p.* 359. = *Journ. de Verdun, Mai & Juin*, 1738.]

28200. ☞ Examen des Réflexions (précédentes); par DESCHAMPS: *La Haye*, (*Paris*), 1740, *in*-12. 2 vol.

Voyez le *Journ. de Verdun, Nov.* 1740.]

On peut voir ſur MM. Jean Law, Melon & du Tot, ſur le Commerce, le luxe, &c. le tom. IV. Chap. XLIII. & XLIV. des *Œuvres* de Voltaire, Edit. de 1756.]

28201. ☞ Eſſai ſur la Marine & le Commerce; (par André-François Boureau DES LANDES, de l'Académie de Berlin, ci-devant Commiſſaire général de la Marine): 1743, *in*-8.

Cet Auteur eſt mort en 1757.]

28202. ☞ Mémoire ſur la Chambre du Commerce de Dunkerque: 1751, *in*-4.]

28203. ☞ Eſſai ſur les Intérêts du Commerce maritime; par M. D. (d'HÉGUERTY): *La Haye*, (*Paris*), 1754, *in*-12.]

28204. ☞ Elémens du Commerce; (par M. Veron DE FORBONNAIS, Inſpecteur général des Monnoyes de France: (*Leyde*, (*Paris*, Briaſſon), 1754, *in*-12. 2 vol.]

28205. ☞ Remarques ſur les avantages & les déſavantages de la France & de la Grande Bretagne, par rapport au Commerce & aux autres ſources de la puiſſance des Etats, traduites de l'Anglois, du Chevalier John NICKOLS, (par N. Plumard de Dangeul, Maître des Comptes, & Maître d'Hôtel de Madame la Dauphine:) troiſième Edition, *Leyde*, (*Paris*), 1754, *in*-12.

Les mêmes, traduits en Allemand: *Leipſick*, 1757, *in*-8.

«Ce qui regarde particulièrement la France, remplit »la première Partie de l'Ouvrage. L'Auteur a omis d'y »compter parmi nos avantages, notre ſituation &

»nos

» nos Ports ſur les deux Mers ». *Journ. des Sçavans, Juin*, 1754.

Voyez auſſi au mois d'*Août*, = *Mém. de Trév. Mai & Juin* 1754. = *Ann. Littér.* 1754, *tom. III. pag.* 145. = *Journ. de Verdun, Mai* 1755.]

28206. ☞ Eſſai ſur les avantages & les déſavantages de la France & de la Grande Bretagne, par rapport au Commerce; traduit de l'Anglois de M. TUCKER: *Journal Œconomique, Octobre* 1755.]

28207. ☞ Nouveaux Motifs pour porter la France à rendre libre le Commerce du Levant; par M. Ange G. (GOUDARD): *Paris*, 1755, *in*-12.]

28208. ☞ Mémoire pour l'accroiſſement du Commerce, tant par mer que par terre, & la ſûreté de la Navigation & de la Pêche, en temps de Guerre comme en temps de Paix: *Paris*, Veuve Quillau, *in*-4.]

28209. ☞ Queſtions ſur le Commerce des François au Levant; par M. DE FORBONNAIS: 1755, *in*-12.]

28210. ☞ La Vérité révélée, Ouvrage traduit de l'Anglois; (par M. Geneſt, Commis aux Affaires Etrangères): *Londres*, (*Paris*), 1755, *in*-12.

Cet Ouvrage concerne le Commerce & la Marine.]

28211. ☞ La Nobleſſe Commerçante; (par l'Abbé COYER): *Londres*, (*Paris*), 1756, *in*-12.

Voyez les *Mém. de Trévoux, Mars & Avril* 1756. = *Merc. Juin* 1756. = *Ann. Littér.* 1756, *tom. I. p.* 37: *tom. III. pag.* 275.]

28212. ☞ Lettre à l'Auteur de la Nobleſſe Commerçante; par M. l'Abbé Jean-Gabriel BARTHOUILH: 1756, *in*-12.]

28213. ☞ Lettre de M. D. à M. D.... au ſujet de la Nobleſſe Commerçante; où l'on démontre la facilité de remédier à la dépopulation dont on ſe plaint, tant à l'égard de la France que de nos Colonies, & ſpécialement de la Louiſianne, & les moyens de rendre le Commerce du Royaume plus floriſſant que par le paſſé, & ſupérieur à celui d'Angleterre; avec quelques Obſervations relatives au Mémoire des Proteſtans; (par l'Abbé Emmanuel-Jean DE LA COSTE): 1756, *in*-8.

L'Auteur eſt mort en 1761.]

28214. ☞ La Nobleſſe Militaire, ou le Patriote François; (par le Chevalier D'ARC): 1756, *in*-12.]

28215. ☞ Le Citoyen Philoſophe, ou Examen critique de la Nobleſſe Militaire: 1756, *in*-12.]

28216. ☞ L'une & l'autre, ou la Nobleſſe Commerçante & Militaire; par M. DE SAUVIGNY, Lieutenant de Cavalerie, de l'Académie de Rouen: 1756, *in*-12.]

28217. ☞ La Nobleſſe Commerçable, ou Ubiquiſte; (par M. MARCHAND): *Amſterdam*, 1756, *in*-12.]

28218. ☞ La Nobleſſe oiſive; (par M. ROCHON): 1756, *in*-12.

Voyez ſur ces Ouvrages, = *Journ. des Sçav. Août*, 1756. = *Mém. de Trév. Juin, Juillet* 1756. = *Mercure, Avril* 1756. = *Ann. Littér.* 1756, *tom. II. pag.* 31: *tom. VI. pag.* 231.]

28219. ☞ Le Commerce annobli; (par M. SERAS): *Bruxelles*, 1756, *in*-12.]

28220. ☞ Lettre à M. F. ou Examen politique des prétendus inconvéniens de la faculté de commercer en gros, ſans déroger à la Nobleſſe; (par M. DE FORBONNAIS, Inſpecteur général des Monnoies de France, & Conſeiller au Parlement de Metz): 1756, *in*-12.]

28221. ☞ Lettre d'un Citoyen, ſur la permiſſion du Commerce dans les Colonies; par M. S. 1756, *in*-12.]

28222. ☞ Le Commerce remis à ſa place; (par M. l'Abbé GARNIER): 1756, *in*-12.]

28223. ☞ Le Conciliateur, ou la Nobleſſe Commerçante & Militaire; par M. DE PEZEROLS: 1757, *in*-12.]

28224. ☞ Le Développement & Défenſe du Syſtême de la Nobleſſe Commerçante; par M. l'Abbé COYER: *Amſterdam*, (*Paris*), 1757, *in*-12. 2 parties en un vol.]

28225. ☞ La Nobleſſe ramenée à ſes vrais principes, ou Examen du développement de la Nobleſſe Commerçante; (par M. DESPENNES): *Amſter.* (*Paris*), 1759, *in*-12.

Voyez l'Extrait dans l'*Ann. Littér.* 1758, *tom. VIII. Lettr. XV.*]

28226. ☞ La Nobleſſe telle qu'elle doit être, ou Moyen de l'employer utilement pour elle-même & pour la Patrie; (par M. DE LA HAUSSE): *Amſterdam*, (*Paris*, Lottin,) 1758, *in*-12.

C'eſt une réviſion du Procès de la Nobleſſe Commerçante & de la Nobleſſe Militaire. Il y en a un Extrait, *Mém. de Trévoux, Février*, 1759.]

28227. ☞ Nouvelles Obſervations ſur la Nobleſſe Commerçante ou Militaire; par M. Pierre-Alexandre, Vicomte D'ALÈS DE CORBET: *in*-12.]

28228. ☞ Réflexions ſur la Nobleſſe Commerçante: 1759, *in*-12.]

28229. ☞ Remarques ſur pluſieurs Branches de Commerce & de Navigation: 1757, *in*-12. 2 vol. en un.]

28230. ☞ Le Progrès du Commerce; (par M. Honoré DE LA COMBE, Avocat), 1759, *in*-12.]

28231. ☞ Vues politiques ſur le Commerce; par M. Henri GOYON de la Plombanie: 1759, *in*-12.]

28232. ☞ Lettres d'un Citoyen à un Magiſtrat, ſur l'affranchiſſement du Commerce de Lorraine & de Bar, du Tarif de France: 1762, *in*-8.]

28233. ☞ Le Négociant Citoyen, ou Eſſai dans la recherche des moyens d'augmenter les lumières de la Nation ſur le Commerce & l'Agriculture; par M. C. C. A. *Amſterdam*, (*Paris*), 1764, *in* 8. de 56 pages.]

28234. ☞ Idées d'un Citoyen ſur le Commerce d'Orient & la Compagnie des Indes; par M. Nicolas BAUDEAU, de l'Académie de Bordeaux, &c. 1764, *in*-8.]

28235. ☞ Mémoire ſur l'étendue & les bornes des Loix prohibitives du Commerce Etranger dans nos Colonies; par M. DUBUC: 1765, *in*-4.]

28236. ☞ Conſidérations ſur le Commerce de Bretagne; par M. PINCZON Duſel-des-Monts: *Rennes*, Vatar, *in*-8.]

28237. ☞ Nouvelle France, ou France commerçante, par M. F. X. T. Juge de la V. de C. *Londres*, (*Paris*), 1765, *in*-12.

L'Auteur eſt M. François-Xavier TIXEDOR, Juge de la Viguerie de Conflans.]

28238. ☞ Le Commerçant politique: *Londres* & *Paris*, Deſventes, 1768, *in*-12.]

28239. ☞ Conſidérations ſur le Commerce, & en particulier ſur les Compagnies: 1759, *in*-12.]

28240. ☞ La France agricole & marchande; par M. Henri GOYON de la Plombanie: *Avignon*, (*Paris*), 1762, *in*-8. 2 vol.]

28241. ☞ Idées patriotiques ſur la néceſſité de rendre la liberté au Commerce: *Lyon*, Cutty, 1762, *in*-8.]

28242. ☞ Le Coup-d'œil du Citoyen, ou Moyens de rétablir la Marine en France: 1763, *in*-8.]

28243. ☞ Idées d'un Citoyen ſur la puiſſance du Roi, & le Commerce de la Nation dans l'Orient: *Amſter.* (*Paris*), 1763, *in*-8.]

28244. ☞ Examen des avantages & des déſavantages de la prohibition des Toiles-peintes; par M. DE FORBONNAIS: 1755, *in*-12.]

28245. ☞ Réflexions ſur les avantages de la libre fabrication & de l'uſage des Toiles-peintes en France; (par M. l'Abbé MORELLET), pour ſervir de Réponſe aux divers Mémoires des Fabriquans de Paris, Lyon, Tours, Rouen, &c. ſur cette Matière: *Genève*, (*Paris*), 1758, *in*-12.]

28246. ☞ Réflexions ſur divers objets de Commerce, & en particulier ſur la libre fabrication des Toiles-peintes: 1759: *in*-12.]

28247. ☞ Examen des effets que doivent produire dans le Commerce de France, l'uſage & la fabrication des Toiles-peintes; par M.... *Genève*, (*Paris*), 1759, *in*-8.]

28248. ☞ Eſſai ſur l'origine & les progrès de la Porcelaine en France: *in*-8. de 16 pages.]

28249. ☞ Mémoire ſur les Manufactures de Drap & autres Etoffes de laine: *Paris*, Saugrain, 1764, *in*-12.]

28250. ☞ Mémoire ſur les Laines de France & ſur les Laines Etrangères, propres aux Manufactures; par M. DE BLANCHEVILLE: (Diſcours couronné par l'Académie d'Amiens): *Amiens*, Godard, 1754, *in*-12.

Ce Mémoire eſt de l'Abbé CARLIER, qui l'a donné ſous le nom de Blancheville.]

28251. ☞ Conſidérations ſur les moyens de rétablir en France les bonnes eſpèces de Bêtes à laine; (par M. l'Abbé Claude CARLIER): 1762, *in*-12.]

28252. ☞ Mémoire ſur les Bleds; avec un Projet d'Edit, pour maintenir en tout temps la valeur des Grains à un prix convenable au vendeur & à l'acheteur; (par M. DUPIN): *Paris*, 1748, *in*-4.]

28253. ☞ Eſſai ſur la Police générale des Grains; par HERBERT: *Paris*, Piſſot, 1754, *in*-8. 1755, *in*-12.]

28254. ☞ De l'Exportation & de l'Importation des Grains: Mémoire lû à la Société Royale d'Agriculture de Soiſſons; par M. DU PONT, l'un des Aſſociés: *Soiſſons*, (*Paris*), 1764, *in*-8.

On trouve à la ſuite, Lettre à l'Auteur de la *Gazette du Commerce*, 22 Février 1764, = Lettre en Réponſe à la précédente, 4 Mars 1764, = Réflexions pour ſervir de Réponſe à la première Lettre, = Lettre à M.., au ſujet de la cherté des Bleds en Guyenne, 8 Mai 1764.]

28255. ☞ Effets d'un Privilège excluſif en matière de Commerce, ſur les droits de la propriété, &c. Mai 1765: *Paris*, Renard, *in*-8.]

28256. ☞ Obſervations ſur la liberté du Commerce des Grains; par M. Claude-Humbert-Piarron DE CHAMOUSSET, Maître des Comptes à Paris: *Amſterdam*, (*Paris*, Lambert), 1759, *in*-12.]

28257. ☞ Lettre d'un Négociant (de Marſeille), ſur la nature du Commerce des Grains, 8 Octobre 1762: *in*-12.]

28258. ☞ Réflexions ſur la Police des Grains en France & en Angleterre: Mars, 1764, *in*-8.]

28259. ☞ Recueil des principales Loix relatives au Commerce des Grains: (*Paris*,) 1769, *in*-12.

On y trouve le Procès-verbal de la grande Aſſemblée de Police tenue au Parlement, au ſujet de la cherté du bled.]

28260. ☞ La liberté du Commerce des Grains; par M. Guill. François LE TROSNE, Avocat du Roi à Orléans: 1765, *in*-8.]

28261. ☞ Repréſentations aux Magiſtrats, contenant l'expoſition raiſonnée des faits relatifs à la liberté du Commerce des Grains, & les réſultats reſpectifs des Réglemens & de la Liberté: 1769, *in*-8.]

28262. ☞ Le Négociant, feuille périodique ſur le Commerce; par M. (Louis-Florent) LE CAMUS, Marchand de fer: *in*-8.

Cet Ouvrage a commencé le 15 Mars 1762.]

28263. Mémoire pour ſervir d'Inſtruction à ceux qui voudront s'intéreſſer dans la grande Compagnie de l'Amérique: *Paris*, 1653, *in*-4.

28264. Articles & Conditions ſur leſquels les Marchands Négocians du Royaume ſupplient le Roi de leur accorder ſa Déclaration, & les graces y contenues, pour l'Etabliſſement d'une Compagnie pour le Commerce des Indes Orientales: *Paris*, 1664, *in*-4.

28265. Diſcours d'un fidèle Sujet du Roi, touchant l'Etabliſſement d'une Compagnie Françoiſe, pour le Commerce des Indes Orientales: *Paris* 1664, *in*-4.

François CHARPENTIER, mort Directeur perpétuel de l'Académie Françoiſe, en 1701, a compoſé ce Diſcours par l'ordre de M. Colbert le Miniſtre.

28266. Le même en François & en Allemand; (par le même, ſous le nom de Jean-Chriſtophe Wagenſeil); avec les Articles & Conditions, & la Déclaration du Roi: 1665, *in*-4.

28267. Relation de l'Etabliſſement de la Compagnie Françoiſe pour le Commerce des Indes Orientales; par le même (François CHARPENTIER:) *Paris*, Cramoiſy, 1666, *in*-4.

* On y trouve le Recueil de toutes les Pièces concernant cet Etabliſſement.

28268. ☞ Abrégé hiſtorique de l'Etabliſſement de la Compagnie des Indes: *Mercure*, 1720, *Janvier*.]

28269. ☞ Du Commerce des François aux Indes; par M. l'Abbé GUYON.

C'eſt ce qui occupe la plus grande partie du tom. III. de ſon *Hiſtoire des Indes Orientales*: *Paris*, Butard, 1744, *in*-12.]

== ☞ Hiſtoire du Tarif de 1664 & de la Compagnie des Indes, &c.

Cette Hiſtoire forme les trois premiers volumes de l'*Hiſtoire générale des Finances* de M. du Freſne DE FRANCHEVILLE, dont il n'y a encore que cette Partie d'imprimée. *Voyez* ci-devant, N.° 27964.]

28270. ☞ Hiſtoire du Commerce des François, aux Indes (Orientales), où l'on expoſe leurs vues dans l'Etabliſſement d'une Compagnie, les difficultés qu'ils ont trouvées à la ſoutenir, & la décadence entière de cette (première) Compagnie; avec le Plan & les progrès de la Compagnie des Indes d'aujourd'hui.

Cette Hiſtoire, qui eſt traitée d'une manière intéreſſante, ſe trouve, *pag.* 146-242 du tom. XXII. de l'*Hiſtoire Univerſelle*, traduite de l'Anglois par une Société de Gens de Lettres: *Amſterdam*, Arkſtée, 1764, *in*-4.]

28271. ☞ Recueil d'Arrêts & autres Pièces, pour l'établiſſement de la Compagnie d'Occident: *Amſterdam*, 1720, *in*-12.]

28272. ☞ Recueil des Edits, Déclarations, Arrêts & autres Pièces concernant la Compagnie des Indes établie à Paris: *Paris*, 1720, *in*-4. 2 vol.]

28273. Tarif du quatrième payement pour ſçavoir la valeur des nouvelles ſouſcriptions de la Compagnie des Indes; par le Sieur PERPOINT: *Paris*, 1720, *in*-8.]

28274. ☞ Mémoires pour ſervir à juſtifier la Compagnie des Indes, contre la Cenſure des Caſuiſtes qui la condamnent: 1720: *in*-12.]

28275. ☞ Mémoires pour les Sieurs Markara & Arachins, contre les Directeurs généraux de la Compagnie des Indes: *in*-4.]

28276. ☞ Lettres-Patentes de 1686, pour l'établiſſement d'une Compagnie du Sénégal, Cap-verd & Côtes d'Afrique: *Paris*, 1696, *in*-4. Edits, &c. pour le même Etabliſſement: *Paris*, 1687, *in*-4.]

28277. ☞ Edit de 1674, portant révocation de la Compagnie des Indes Occidentales: *in* 4.]

28278. ☞ Réglement touchant la Marine de la Compagnie des Indes: *Paris*, de l'Imprimerie Royale, 1734, *in*-4.]

28279. ☞ Mémoire de la ſituation actuelle de la Compagnie des Indes, Juin 1769; par M. l'Abbé MORELLET: *Paris*, Delaint, (1769), *in*-4.

On y trouve d'abord une *Hiſtoire ſuccinte du Commerce de l'Inde*, par les Compagnies Françoiſes, depuis ſon origine juſqu'en 1715, *pag.* 10-24.]

28280. ☞ Réponſe au Mémoire précédent, imprimée en exécution de la Délibération des Actionnaires, du 9 Août; par M. NEKER: Imprimerie Royale, 1769, *in*-4.]

28281. ☞ Examen de la Réponſe, &c. par l'Abbé MORELLET: 1769, *in*-4.]

28282. ☞ Mémoire ſur la Compagnie des Indes; par M. le Comte DE LAURAGUAIS: *Paris*, Lacombe, 1769, *in*-4.]

☞ Lettre du même, ſur un paſſage de ſon Mémoire: *Mercure* 1769, *Sept. pag.* 154.

Voyez ſur ſon Mémoire, le même *Mercure*, *p.* 130.]

28283. ☞ Arrêt du Conſeil d'Etat, en date du 13 Août 1769, par lequel le Roi ſuſpend l'exercice du Privilège excluſif de la Compagnie des Indes, & permet à tous ſes Sujets de négocier librement dans les différentes parties de l'Inde: *in*-4.]

28284. ☞ Arrêt du Conſeil, portant Réglement pour le Commerce de l'Inde; du 6 Septembre 1769: *in*-4.]

28285. ☞ Mémoire ſur les Compagnies des Indes établies en France: *Mercure*, 1746, *Décembre*, vol. II.

Ce Mémoire eſt de M. DE RENS, Doyen des Avo-

cats de Saint-Etienne en Forès. Il y fait l'éloge du Commerce, & ſur-tout du Commerce Maritime, & des avantages que les Nations qui s'y ſont adonnées en retirent.]

== ☞ Mémoires pour le Sieur de la Bourdonnaye, &c. 1751, *in*-12. 4 vol.

Ils ſont indiqués ci-devant, N.° 24726. Ils ſervent particulièrement à l'Hiſtoire du Commerce & de l'établiſſement de la Compagnie des Indes à Pondichery.]

28286. ☞ Mémoire pour le Sieur Dupleix contre la Compagnie des Indes, avec les Pièces juſtificatives; par M.e DE GENES: *Paris*, le Prieur, 1759, *in*-4.]

28287. ☞ Réponſe pour la Compagnie des Indes; par M.e GERBIER: 1759, *in*-4.]

28288. ☞ Réfutation des faits imputés au Sieur Godeheu, par le Sieur Dupleix; avec les Pièces juſtificatives: *Paris*, Chenault, 1764, *in*-4.]

28289. ☞ Traité du Commerce du Levant; par M. GOUDARD: *in*-12.]

28290. ☞ Eſſai ſur les Colonies Françoiſes; par M. SAINTARD: 1755, *in*-12.]

28291. ☞ Almanach des Corps des Marchands & Communautés du Royaume, contenant l'origine de chaque Corps, un Abrégé de leurs Statuts, & les noms & demeures (à Paris) des Officiers en Charge de chaque Communauté: *Paris*, Ducheſne, 1753, *in*-24.]

28292. ☞ Recueil d'Arrêts & d'Edits; concernant les Privilèges des Marchands fréquentans la Rivière de Loire: *in*-8.]

28293. ☞ Pièces concernant l'établiſſement de la Compagnie Royale de Commerce de Nantes: 1623, *in*-4.]

28294. ☞ Mſ. Arrêts & autres Pièces ſur le Commerce, tirées des Regiſtres des Parlemens de Beſançon, Toulouſe, Bourdeaux, Rouen, Aix: *in-fol.*

Ce Recueil eſt à la Bibliothèque du Roi, & vient de M. Lancelot.]

28295. ☞ Recueil des Réglemens généraux & particuliers concernant les Manufactures & Fabriques du Royaume: *Paris*, Imprimerie Royale, 1730, *in*-4. 4 vol.]

28296. ☞ Mſ. Avis au Roi pour l'Office de Contrôleur des Manufactures.

C'eſt un Manuſcrit ancien, qui eſt conſervé à Dijon, dans la Bibliothèque de M. Fevret de Fontette.]

28297. ☞ Remontrance au Peuple, ſuivant les Edits, &c. à cauſe du luxe & ſuperfluité des ſoyes, &c. *Paris*, Barbot, 1601.=Avis & Remontrances à MM. les Commiſſaires députés du Roi, en fait de Commerce; avec moyen de ſoulager le Peuple des Tailles: *Paris*, Moreau, 1600.=Preuve du Plant & profit des Mûriers, pour les Paroiſſes de la Généralité de Paris, Orléans, Tours, pour l'année 1603: *Paris*, 1603.=Comme l'on doit permettre la liberté du tranſport de l'or & de l'argent hors du Royaume, & par tel moyen conſerver le nôtre, & attirer celui des Etrangers: *Paris*, Pamounier, 1602, *in*-8.

Ces petits Ouvrages ſont de Barthélemy DE LAFFEMAS, natif de Beauſemblant en Dauphiné, Valet de Chambre du Roi. Il eſt qualifié à la tête du *Plant des Mûriers*, Sieur de Bauthor, Contrôleur Général du Commerce de France.]

28298. ☞ Advis, qu'on peut élever en France des Chevaux auſſi beaux qu'en Allemagne & ailleurs; par QUERBRAT CALLOET: *Paris*, 1566, *in*-4.

Il eſt déja à l'*Hiſtoire Naturelle*.]

28299. ☞ Réglemens & Inſtructions touchant l'adminiſtration des Haras du Royaume: *Paris*, Impr. Royale, 1717, 1724, *in*-4.]

28300. ☞ Inſtructions pour l'établiſſement des Haras: *in*-12. de 20 pages.]

28301. ☞ Mémoire préſenté à M. Rouillé, Secrétaire d'Etat de la Marine; par M. JOHAN, natif de Tours & Habitant de la Louiſiane, pour l'établiſſement des Vers à ſoye dans cette Colonie: *Mercure*, 1750, *Février*.

O y fait voir combien cet Etabliſſement ſeroit avantageux aux Colons, & qu'il pourroit remplacer les pertes ſouvent trop réelles qu'ils ſouffrent dans la culture du Tabac & de l'Indigo.]

28302. ☞ Mſ. Diverſes Pièces & Mémoires ſur le Commerce & la Marine de France: *in*-4. 11 vol.

C'eſt ce qui eſt contenu dans les Porte-feuilles 715-722 & 724-726 du grand *Recueil* de M. de Fontanieu, à la Bibliothèque du Roi.]

28303. ☞ Hiſtoire générale de la Marine, contenant ſon origine chez tous les Peuples du Monde, les progrès, ſon état actuel, & les expéditions maritimes, anciennes & nouvelles; (par M. DE BOISMESLÉ): *Amſterdam*, (*Paris*), 1746-1758. *Ibid.* 1759, *in*-4. 3 vol. avec fig.

Le troiſième a été publié par M. DE RICHEBOURG.]

28304. ☞ Mſ. Mémoires, Ordonnances, Ordres, Inſtructions & Commiſſions du Roi, pour la Marine, expédiées par M. Colbert & par M. le Marquis de Seignelay: *in-fol.*

Ce Recueil & le ſuivant ſont indiqués au num. 2318, & 2319 du Catalogue de M. Pelletier.]

28305. ☞ Mſ. Regiſtre des dépenſes faites pour la Marine, pendant les années 1661-1666; avec la Liſte des Vaiſſeaux & de l'Artillerie qu'il y avoit pendant ces années-là: *in-fol.*]

28306. ☞ Mſ. Ordres, Lettres, Mémoires, &c. donnés & écrits ſur la Marine, depuis l'année 1679 juſqu'en 1701: *in-fol.* 8 vol.

Ce Recueil eſt indiqué au num. 15909 du Catalogue de M. d'Eſtrées.]

28307. ☞ Tarif des Marchandiſes & Ou-

vrages néceſſaires pour les Galères de Sa Majeſté, pour les années 1686, 1695, 1700, 1707 & 1713 : *Marſeille*, 1686, & ſuiv. *in-fol.* 5 vol.]

28308. ☞ Traité des Vivres pour les Vaiſſeaux & pour les Galères, ſous le nom de Michel Parent, en 1719 : *Paris*, 1719, *in-4.*]

28309. ☞ Mſ. Ordres donnés pour les années 1691 & 1692, ſur la Marine : *in-fol.*]

28310. ☞ Mſ. Lettres écrites en 1691, à M. de Pontchartrain, ſur la Marine : *in fol.*

Ces deux Recueils ſe trouvent aux num. 16642 & 16643, du Catalogue de M. d'Eſtrées.]

28311. ☞ Mſ. Controlle de la Marine de Toulon, en 1715 : *in-fol.*]

28312. ☞ Mſ. Formulaire des Regiſtres & Etats du Controlle de la Marine de Toulon, en 1715 : *in-fol.*

Ces Controlles ſont indiqués aux n. 16644 & 16645, du Catalogue de M. d'Eſtrées.]

28313. ☞ Mſ. Recueil des ordres de Batailles & ſignaux donnés par les Généraux des Armées Navales & les Commandans des Eſcadres des Vaiſſeaux du Roi, depuis 1664 juſqu'en 1667 : *in-fol.*

Ce Manuſcrit eſt indiqué num. 979 du Catalogue de M. Pelletier.]

28314. ☞ Trait François en guerre & marchandiſe paſſant d'une mer à l'autre, par la tranſnavigation des rivières, &c. 1638, *in-8.*]

28315. ☞ Remontrance en forme d'Avertiſſement que font au Roi & au Conſeil les Capitaines de la Marine de France, (contre les vexations des Eſpagnols & Portugais ſur mer :) *in-4.*]

28316. ☞ Avis ſur le fait de la Navigation & Commerce en Afrique & Amérique : *in-4.*]

28317. ☞ Mſ. Remontrance au Roi par le Parlement de Provence, pour la ſubſiſtance des Galères ſur la Méditerranée : 11 pages.

Ce Manuſcrit eſt conſervé à Dijon, dans la Bibliothèque de M. Fevret de Fonterte.]

28318. ☞ Diſcours ſommaire contenant les Armemens qui ont été faits en la Marine du Levant, depuis que la Provence a été réunie à la Couronne ; par leſquels on voit que les Tréſoriers de ladite Marine ſont en poſſeſſion & en droit de faire les paiemens de toutes les dépenſes des Armées aux Mers du Levant, &c. contre les prétentions des Tréſoriers de la Marine de Ponant : (1651) *in-4.*]

28319. ☞ Conſidérations ſur la Conſtitution de la Marine Militaire de France ; (par M. J. B. DE SECONDAT, ancien Conſeiller au Parlement de Bordeaux] : *Londres*, 1756, *in-12.*

On trouve à la ſuite, = Lettre ſur les *Conſidérations*, &c. = Eſſai ſur la néceſſité & ſur les moyens d'indemniſer les propriétaires & les intéreſſés dans les Navires François pris par les Anglois, &c.]

28320. ☞ Eſſai ſur l'admiſſion des Navires neutres dans nos Colonies ; par M. (Veron) DE FORBONNAIS : 1579, *in-12.*]

28321. ☞ Nouveau Commentaire ſur l'Ordonnance de la Marine du mois d'Août 1681 ; par Me René-Joſué VALIN, Avocat & Procureur au Siége de l'Amirauté de la Rochelle : *La Rochelle*, Légier & Meſnier, 1760, *in-4.* 2 vol.

Cet Auteur eſt mort en 1765.]

28322. ☞ Traité des Priſes ; par le même : *La Rochelle*, 1762, *in-8.*]

28323. ☞ Us & Coutumes de la Mer ; par CLAIRAC : *Bordeaux*, 1661, *in-4.*]

ARTICLE VII.

Contracts de Mariage des Rois, des Fils & Filles de France : Teſtamens des Rois [& des grands Seigneurs du Royaume.]

28324. Mſ. DISSERTATION, dans laquelle on fait voir que les Rois de la première & de la ſeconde Race ont épouſé deux ſortes de Femmes ; que les premières étoient d'une haute naiſſance ; que les Rois n'avoient pas dérogé en les épouſant ; que les ſecondes étoient qualifiées de Concubines, quoique épouſées légitimement ſelon le For Eccléſiaſtique, parce que leur mariage n'étoit point fait avec les formalités requiſes par le For Civil, & d'ailleurs elles étoient d'une naiſſance abjecte ; par François DE CAMPS, Abbé de Signi : *in-fol.*

Cette Diſſertation [étoit] conſervée avec l'*Abrégé de l'Hiſtoire Chronologique des Reines de France*, (par le même) dans la Bibliothèque, [dont les Manuſcrits ſont paſſés à M. de Beringhen.]

28325. * Hiſtoire des Filles de la Maiſon de France, & autres Princeſſes qui ont été données en mariage à des Princes Hérétiques ou Payens : *Nouv. Mercure*, 1719, *Novembre*, *pag.* 1.

28326. ☞ Mſ. Liſte des Contracts de Mariage des Rois de France : *in fol.*

Cette Liſte eſt indiquée num. 5190, du Catalogue de M. le Blanc.]

28327. Mſ. Contracts de Mariage des Rois de France, depuis l'an 1514 juſqu'en 1581 : *in-fol.*

Ces Contracts [étoient] conſervés dans la Bibliothèque de M. le Préſident de Meſme.

28328. Mſ. Autre Recueil, depuis l'an 1532 juſqu'en 1581 : *in-fol.*

Ce Recueil eſt conſervé dans la Bibliothèque de M. le Chancelier d'Agueſſeau.

28329. Mſ. Contracts de Mariage des Rois de France, depuis l'an 1258 juſqu'en 1608 : *in-fol.*

Ces Contracts ſont conſervés dans la Bibliothèque du Roi, num. 9365.

28330. Mſ. Autre Recueil, depuis l'an 1258 juſqu'en 1612 : *in-fol.*

Ce Recueil [étoit] conſervé dans la Bibliothèque de M. Foucault, [qui a été diſtraite.]

28331. Mſ. Extraits de Mariage, depuis l'an 1478 juſqu'en 1612 : *in-fol.*

Ces Extraits ſont conſervés dans la Bibliothèque du Roi, num. 9688.

28332. Mſ. Traités de divers Mariages entre les Rois de France & d'Angleterre, depuis l'an 1305 juſqu'en 1612 : *in-fol.*

Ces Traités ſont conſervés entre les Manuſcrits de M. de Brienne, num. 36, [dans la Bibliothèque du Roi.]

28333. ☞ Mſ. Recueil de Contracts de Mariages de pluſieurs Rois de France, d'Eſpagne & autres Pièces ; enſemble pluſieurs Titres & Patentes : *in-fol.*

Ces Contracts, &c. ſont conſervés dans la Bibliothèque du Roi, entre les Manuſcrits de M. de Cangé.]

28334. Mſ. Contracts de Mariage entre les Maiſons de France & d'Eſpagne, depuis l'an 1559 juſqu'en 1615 : *in-fol.*

Ces Contracts ſont conſervés entre les Manuſcrits de M. Dupuy, num. 156, & [ils étoient auſſi] dans la Bibliothèque de M. le Chancelier Seguier, [aujourd'hui à S. Germain des Prés.]

28335. Mſ. Contracts de Mariages & Mémoires de divers Contracts de Mariage des Rois, Princes & Seigneurs, depuis l'an 1386 juſqu'en 1619 : *in-fol.*

Ces Contracts ſont conſervés entre les Manuſcrits de M. Dupuy, num. 701.

28336. Mſ. Contracts de Mariage, depuis l'an 1364 juſqu'en 1622 : *in-fol.*

Ces Contracts ſont conſervés dans la Bibliothèque du Roi, num. 9485.

28337. Mſ. Contracts de Mariage des Rois, Princes & Grands Seigneurs, depuis l'an 1258 juſqu'en 1626 : *in-fol.*

Ces Contracts ſont conſervés entre les Manuſcrits de M. Dupuy, dans la Bibliothèque de [S. Germain des Prés, provenant de celle de] M. le Chancelier Seguier, dans celle de Meſſieurs des Miſſions Etrangères, & dans la Bibliothèque des Minimes de Paris, num. 45.

28338. ☞ Mſ. Traités de Mariages des Rois, Princes & Grands Seigneurs, depuis 1258 juſqu'en 1624 : *in-fol.* 2 vol.]

28339. ☞ Mſ. Mariages de pluſieurs Rois, Reines, Princes & Princeſſes de France, depuis 1258 juſqu'en 1717 : *in-fol.*]

28340. ☞ Mſ. Contracts de Mariages de Rois, Reines, Princes & Princeſſes de France, depuis 1405 juſqu'en 1641 : *in-fol.*

Ces trois Articles ſont indiqués num. 2218, 19 & 20, du Catalogue de M. Bernard.]

28341. Mſ. Contracts de Mariage des Rois de France, des Princes & Princeſſes du Sang, Princes & Seigneurs de France, depuis l'an 1255 juſqu'en 1645 : *in-fol.* 3 vol.

Ces Contracts [étoient] conſervés dans la Bibliothèque de M. Godefroy, [& ſont aujourd'hui dans celle de la Ville de Paris, avec trois Porte-feuilles ſur la même matière, num. 299 - 304.]

28342. Mſ. Mariages des Rois & Reines de France de la troiſième Race, depuis Hugues Capet juſqu'à Louis XIV. par Robert REGNAULT, de l'Ordre des Minimes : *in-4.* 2 vol.

Ce Recueil eſt conſervé dans la Bibliothèque des Minimes de Paris, num. 27 & 28.

28343. Mſ. Mariages & Généalogies des Rois, Princes & Princeſſes de la Maiſon de France, & d'autres Maiſons fondues en icelle : *in-fol.*

28344. Mſ. Mariages, Teſtamens & Tranſactions de la Branche aînée de la Maiſon de Bourbon : *in-fol.*

28345. Mſ. Contracts de Mariage des Rois, Princes & Ducs & autres Grands Seigneurs : Diſſolutions de Mariage ; & contre les Mariages clandeſtins : *in-fol.*

Ces trois derniers Recueils [étoient] conſervés dans la Bibliothèque de M. le Chancelier Seguier, num. 849, 680 & 854, [& ſont aujourd'hui à S. Germain des Prés.]

28346. ☞ Mſ. Contracts de Mariages des Rois de France, Princes du Sang, Princeſſes, par ordre Chronologique : Diſſolutions de Mariages : *in-4.*

C'eſt ce qui eſt contenu dans les Porte-feuilles 608-618, 624, du grand Recueil de M. de Fontanieu, à la Bibliothèque du Roi.]

28347. Pluſieurs Traités d'Alliance & de Mariage.

Ces Traités ſont imprimés dans les *Mélanges Hiſtoriques* de Camuſat : *Troyes*, 1719, *in-8.*

28348. Mſ. Aſſignations des Douaires donnés aux Reines de France, depuis l'an 1328 juſqu'en 1566 : *in-fol.*

Ce Recueil eſt conſervé entre les Manuſcrits de M. de Brienne, num. 240, [dans la Bibliothèque du Roi.]

28349. Mſ. Traité Hiſtorique, touchant le Divorce prétendu par le Roi Philippe Auguſte II. du nom, avec Ingerburge ſa Femme, l'an 1193 juſqu'en 1213, avec les Reſcrits du Pape Innocent III. & ce qui s'eſt paſſé au Concile National de Dijon en 1199 ſur ce ſujet ; par Jean BOUHIER, Conſeiller au Parlement de Dijon.

Ce Traité eſt conſervé à Dijon dans la Bibliothèque du Préſident Bouhier ſon petit-fils, B. 60.

28350. ☞ Traités contenant les Articles du Mariage accordé entre Thibault, Comte de Champagne, ſurnommé le Jeune ou le Poſthume, & la Sœur du Roi d'Ecoſſe: 1219.]

28351. ☞ Conventiones quæ fuerunt inter Odonem Comitem Burgundiæ, & Theobaldum Comitem Campaniæ, ſuper Matrimonio faciendo inter filiam Comitis Burgundiæ, & filium Comitis Theobaldi: 1225.

Ces deux Pièces ſont imprimées dans les *Mélanges Hiſtoriques* de Camuſat: *Troyes*, 1619, *in*-8.]

28352. ☞ Mſ. Conventiones Matrimonii inter Robertum filium Philippi Regis Francorum, & Conſtantiam filiam Frederici III. (Siciliæ Regis,) anno 1306: *in-fol.*

Ce Contrat eſt indiqué num. 3189, du Catalogue de M. Le Blanc.]

28353. Mſ. Procès de Diſſolution de Mariage de Henri, Roi d'Angleterre, & de Jeanne de Clermont, en 1251; & de celui de Charles IV. Roi de France, & de Blanche de Bourgogne, en 1321: *in-fol.*

Ce Procès eſt conſervé entre les Manuſcrits de M. Dupuy, num. 347, & ceux de M. de Brienne, num. 139, [dans la Bibliothèque du Roi]

28354. ☞ Mſ. Traité de Mariage entre Pierre de Caſtille & Blanche de Bourbon: 1352.

Ce Manuſcrit qui eſt de 10 pages en Latin, eſt conſervé à Dijon dans la Bibliotheque de M. Fevret de Fontette. La dot eſt de 300000 florins de Florence.]

28355. Contract de Mariage entre Louis, fils de Jean, Roi de France, Comte d'Anjou & du Maine, & Madame de Bretagne, fille de Charles de Blois, en 1360.

Ce Contract eſt imprimé au tom. II. de l'*Hiſtoire de Bretagne* de Dom Lobineau, *pag.* 499, *Paris*, 1707, *in-fol.*

La plupart des Contracts de Mariage ſuivans, ſe trouvent dans le *Recueil des Traités de Paix*, imprimé à Paris en 1693, par Léonard, & dans celui de Moetjens, publié à la Haye en 1700.

28356. Traité de Mariage de Robert, fils de Robert de Bavière & Comte Palatin, avec Catherine, fille de Charles V. Roi de France, en 1379.

Ce Traité eſt imprimé au tome I. du *Recueil* de Moetjens, *pag.* 333.

28357. ☞ Mſ. Contract de Mariage de Louis Duc de Touraine (& d'Orléans,) avec Valentine de Milan, paſſé à Paris au Château du Louvre le 28 Janvier 1386, (1387,) avec la Ratification de Jean Galeas Viſconti, père de ladite Valentine, du 8 Avril ſuivant.

On en trouve une Copie dans le Cabinet de M. de Nicolay à Arles, faite ſur une autre Copie, communiquée par M. de la Ville-Heurnoy, Commiſſaire des Guerres à Paris. On en trouve une autre indiquée n. 612. des Manuſcrits du Catalogue de M. Godefroy.]

28358. ☞ Traité du Mariage de Madame Catherine de France, avec M. Jean de Clermont fils aîné du Duc de Bourbon: 1403.]

28359. ☞ Traité du Mariage de M. Loys de France, Duc de Guyenne, avec Madame Marguerite de Bourgogne: 1403.]

28360. ☞ Traité du Mariage de Madame Michelle de France, avec M. Philippe de Bourgogne: 1404.]

28361. ☞ Traité du Mariage de Madame Iſabelle de France, avec Charles Comte d'Angoulême.]

28362. ☞ Lettres du Mariage accordé de M. Charles de France, avec la fille du Comte d'Oſtrevant.

Ces cinq Traités ſont imprimés dans les *Mélanges Hiſtoriques* de Camuſat: *Troyes*, 1619, *in*-8.].

28363. Mſ. Extrait ſommaire ou Diſcours du Mariage de Madame Iſabelle de France, fille du Roi Charles VI. avec Richard (III.) Roi d'Angleterre, en 1395, & tout ce qui s'en eſt ſuivi juſqu'à la mort dudit Roi Richard, & le retour de ladite Reine ſon épouſe en France, en 1401, & ſon ſecond Mariage en 1404, avec Charles Duc d'Orléans, père du Roi Louis XII. compoſé & préſenté au Roi Louis XII; par Eſtienne LE BLANC, Greffier des Comptes, ſon Secrétaire: *in*-4.

Ce Diſcours [étoit] conſervé dans la Bibliothèque de M. le Baron d'Hoendorft [& eſt aujourd'hui dans celle de l'Empereur.]

28364. Contract de Mariage entre Jean de France, & Jaqueline de Bavière, en 1415.

Ce Contract eſt imprimé au tome I. du *Recueil* de Moetjens, *pag.* 385.

28365. Traité de Mariage entre Charles VII. Roi de France, & Jacques I. Roi d'Ecoſſe, pour le Mariage de Madame Marguerite ſa fille, avec Louis Dauphin, en 1428.

Ce Traité eſt imprimé au tom. I. de Leonard, *p.* 23.

28366. Contract de Mariage d'Yolande de France, fille de Charles VII. avec Amé (IX.) de Savoye, en 1436.

28367. Contract de Mariage entre Charles Comte de Charolois, fils de Philippe le Bon, Duc de Bourgogne, & Catherine de France, fille de Charles VII. en 1438.

28368. Contract de Mariage de Louis Dauphin, avec Charlotte de Savoye, en 1451.

28369. Traité de Mariage de Charles Duc de Bourgogne & de Marguerite, fille d'Edouard IV. Roi d'Angleterre, en 1467.

Ces quatre Contracts ſont imprimés au tome I. de Léonard, *pag.* 451, 31, 49, 76, & au tome I. de Moetjens, *pag.* 474, 478, 525, 558.

28370. ☞ Mſ. Contract de Mariage de Volfart de Borſelle, avec Charlotte de Bourbon, fille de Louis de Bourbon, Comte de Montpenſier: 1468.

Ce Manuſcrit eſt à Dijon dans la Bibliothèque de M. Fevret de Fontette.]

28371. ☞ Mſ. Contract de Mariage de Louis de Joyeuſe avec Jeanne de Bourbon, fille du Comte de Vendoſme; 16 Février 1477: *in-fol.*

Ce Contract eſt cité entre les Pièces du num. 3301 * du Catalogue de M. le Blanc.]

28372. ☞ Mſ. Traité de Paix & de Mariage de Charles Dauphin, avec Marguerite d'Autriche, en 1482, & autres Pièces: *in-fol.*

Ce Manuſcrit eſt indiqué au num. 15088, du Catalogue du Maréchal d'Eſtrées.]

28373. Contract de Mariage de Louis Duc d'Orléans, depuis Roi Louis XII. du nom, avec Jeanne de France, fille du Roi Louis XI. l'an 1487.

28374. Contract de Mariage de Charles de Valois Comte d'Angoulême, père de François I. & de Louiſe, fille de Philippe de Savoye, en 1487.

28375. Traité de Mariage du Roi Charles VIII. & d'Anne Ducheſſe de Bretagne, en 1491.

Ces trois Contracts ſont imprimés au tom. I. de Léonard, *pag.* 313 bis, 340, & au tom. I. de Moetjens, *pag.* 733 bis, 752.

28376. ☞ Innocentii VIII. Bulla diſpenſationis inter Carolum VIII. Regem Franciæ, & Annam Duciſſam Britanniæ, data anno 1491.

Cette Bulle de Diſpenſe de Mariage, eſt imprimée dans les *Commentationes Hiſtoricæ*, de M. Schoepflin: *Baſileæ*, 1741, *pag.* 531. *in-4.*]

28377. Mſ. Procès & Sentence de Diſſolution du Mariage de Louis XII. Roi de France, & de Jeanne de France, en 1498: *in-fol.*

Ce Procès-verbal en original, eſt conſervé entre les Manuſcrits de M. Dupuy, num. 347, & la Copie entre ceux de M. de Brienne & de M. Baluze, [dans la Bibliothèque du Roi.] La même Sentence de Diſſolution eſt imprimée au tom. I. de Léonard, *pag.* 415, & au tom. I. de Moetjens, *pag.* 807.

28378. Contract de Mariage du Roi Louis XII. avec Anne de Bretagne, veuve du Roi Charles VIII. l'an 1498.

Il eſt imprimé au tom. I. de Léonard, *pag.* 416, & au tom. I. de Moetjens, *pag.* 807.

28379. ☞ Mſ. Procédures faites pour la Diſſolution du Mariage de Louis XII. & d'Anne de Bretagne, tirées du Château de Nantes: *in-fol.*]

28380. Traité entre Louis XII. Roi de France, & Maximilien I. Roi des Romains, pour le Mariage de Charles, Duc de Luxembourg, depuis Empereur V. du nom, avec Madame Claude de France, fille de Louis XII. en 1504.

Ce Contract & celui de Louis XII. ſont imprimés au tom. II. de Léonard, *pag.* 26, & au tom. II. de Moetjens, *pag.* 11.

28381. Propoſition & Harangue faite par Claude DE SEISSEL, Ambaſſadeur du Roi Louis XII. au Roi d'Angleterre Henri VII. pour le Mariage de Madame Claude de France avec M. le Duc de Valois.

Cet Ecrit eſt imprimé en Latin & en François dans l'*Hiſtoire de Louis XII.* par Seiſſel, pages 205 & 218: *Paris*, 1615, *in-4.*

28382. Contract de Mariage de François de Valois, Comte d'Angoulême, depuis Roi de France, François I. du nom, avec Madame Claude de France, fille du Roi Louis XII. l'an 1506.

28383. Traité & Articles de Mariage de Charles Prince de Caſtille, avec Madame Renée de France, ſeconde fille de Louis XII. en 1513.

28384. Contract de Mariage entre Louis XII. & Marie d'Angleterre, en 1514.

28385. Contract de Mariage de Charles d'Autriche, depuis Roi d'Eſpagne & Empereur, avec Madame Rênée de France, fille de Louis XII. en 1514.

28386. Traité de Mariage entre Charles Roi de Caſtille, & Madame Louiſe de France, fille de François I. en 1516.

Ces cinq derniers Contracts ſont imprimés au tom. II. de Léonard, *pag.* 43, 9, 110, bis, & 138, & au tome II. de Moetjens, *pag.* 19, 35, 44, 47 & 69.

28387. Traité entre François I. Roi de France & Henri VIII. Roi d'Angleterre, pour le Mariage de François Dauphin avec Marie, fille dudit Henri VIII. en 1518.

Ce Traité eſt imprimé au tom. II. de Moetjens, *pag.* 81.

28388. Mſ. Relation de tout ce qui s'eſt fait & négocié en 1525, touchant le Mariage de la fille de Henri VIII. Roi d'Angleterre avec le Roi François I. & de la Délivrance des Enfans de France; par Claude PODIEU, Conſeiller au Parlement de Paris: *in-fol.*

Cette Relation eſt conſervée entre les Manuſcrits de M. Dupuy, num. 4, & ceux de M. de Brienne, n. 33, [à la Bibliothèque du Roi. Elle étoit auſſi] dans celle de M. le Chancelier Seguier, num. 47, [aujourd'hui à S. Germain des Prés.]

28389. Mſ. Traité de Mariage de Renée de France, fille du Roi Louis XII. avec Hercule d'Eſt, fils du Duc de Ferrare, en 1518: *in-fol.*

Ce Traité [étoit] conſervé dans la Bibliothèque de M. Baluze, num. 128, [aujourd'hui dans celle du Roi.]

28390. Contract de Mariage de Henri de France, Duc d'Orléans; depuis Roi de France, II. du nom, avec Catherine de Médicis, Princeſſe de Toſcane, en 1533.

Il eſt imprimé au tom. II. de Léonard, *pag.* 39, & au tom. II. de Moetjens, *pag.* 200.

28391. ☞ Arrêt de la Cour du 13 Juillet 1601, pour l'enregiſtrement du Contract de Mariage de Henri II. & de Catherine de

de Médicis, recouvert des mains de perſonnes particulières : *in*-4.]

28392. Contract de Mariage de Jacques V. Roi d'Ecoſſe, avec Madame Madeleine de France, fille de François I. en 1536.

28393. Contract de Mariage d'Antoine de Bourbon, Duc de Vendôme, avec Jeanne d'Albret, Princeſſe de Navarre, en 1548.

28394. Contract de Mariage de François, fils aîné du Roi Henri II. avec Marie Stuart Reine d'Ecoſſe, en 1558.

28395. Contract de Mariage de Philippe II. Roi d'Eſpagne, avec Madame Eliſabeth de France, fille aînée du Roi Henri II. en 1559.

Ces quatre derniers Contracts ſont imprimés au tom. II. de Léonard, *pag.* 397, 468, 511 & 557, & au tom. II. de Moetjens, *pag.* 205, 246, 277 & 297.

28396. Diſcours du Mariage du Roi d'Eſpagne avec Eliſabeth de France : *Paris*, 1559, *in*-8.

28397. Contract de Mariage d'Emmanuel, Duc de Savoye, avec Madame Marguerite de France, ſœur unique du Roi Henri II. en 1559.

28398. Contract de Mariage du Roi Charles IX. Roi de France, avec la Princeſſe Eliſabeth d'Autriche, fille de l'Empereur Maximilien II. en 1570.

Ces deux Contracts ſont imprimés au tome II. de Léonard, *pag.* 560 & 578, & au tome II. de Moetjens, *pag.* 298 & 324.

28399. Recueil de Lettres de diverſes perſonnes, touchant ce Mariage.

Ce Recueil eſt imprimé au tome II. des *Mémoires* de Caſtelnau, Livre ſixième, *pag.* 467, *Paris*, 1659, *in-fol.*

28400. Diſcours ſur ce Mariage : *Paris*, Dalier, 1570, *in*-8.

28401. Contract de Mariage de Madame Marguerite de France, fille du Roi Henri II. avec Henri Roi de Navarre, depuis Roi de France, IV. du nom, en 1572.

Ce Contract eſt imprimé au tom. II. de Léonard, *pag.* 594, & au tome II. de Moetjens, *pag.* 334.

28402. Mſ. Hiſtoire du Mariage du Prince de Navarre, depuis Henri IV. avec Madame Marguerite de France, ſœur du Roi, & des maſſacres arrivés en 1572, ſous le règne de Charles IX. *in*-4. 2 vol.

Cette Hiſtoire eſt conſervée dans la Bibliothèque de M. le Prince de Condé, num. 117 & 118.

28403. Mſ. Journal de ce qui s'eſt paſſé aux Nôces du Roi de Navarre, depuis Roi de France, avec la Relation de la Journée de la Saint-Barthélemi, en 1572 : *in*-4.

Ce Journal qui eſt un extrait des Mémoires du règne de Charles IX. ſe trouve dans la même Bibliothèque, num. 119.

28404. Contract de Mariage du Roi Henri III. avec la Princeſſe Louiſe de Lorraine, en 1575.

Ce Contrat eſt imprimé au tome II. de Léonard, *pag.* 618, & au tome II. de Moetjens, *pag.* 344.

28405. Mſ. Mémoires, Actes & Inſtructions concernant le Mariage du Duc d'Anjou, frère du Roi Henri III. & de la Reine Eliſabeth d'Angleterre : *in-fol.*

28406. Mſ. Ample Relation du Voyage fait par les Ambaſſadeurs de France envoyés en Angleterre pour ledit Mariage.

28407. Mſ. Pièces concernant ce Mariage, depuis l'an 1571 juſqu'en 1580.

Ces trois derniers Articles ſont conſervés dans la Bibliothèque du Roi, num. 9909.

28408. Du Mariage propoſé & depuis accordé à la ſollicitation du Sieur de Caſtelnau Mauviſiere, Ambaſſadeur de France, entre François d'Alençon & Eliſabeth, Reine d'Angleterre, avec pluſieurs Pièces concernant ce Mariage.

Ce Diſcours eſt imprimé au tome II. des *Mémoires* de Caſtelnau, Liv. III. Chap. 1, *Paris*, 1659, *in-fol.*

28409. Relation de (Louis de Gonzague) Duc de Nevers, touchant les propoſitions de Mariage des Ducs d'Anjou & d'Alençon, avec Eliſabeth, Reine d'Angleterre ; avec les Lettres de la Reine Elisabeth à Walſingham ſon Ambaſſadeur en France, & les Réponſes de cet Ambaſſadeur (Walsingham,) à la Reine.

Cette Relation eſt imprimée au tome I. des *Mémoires* du Duc de Nevers, *Paris*, 1663, *in-fol.* Toutes nos Hiſtoires ont parlé diverſement de ce projet de Mariage ; mais on voit ici ce qu'on doit en croire : car on y trouve par les Lettres de cette Reine à ſon Ambaſſadeur avec ſes Réponſes, que ſon intention avoit été peu ſincère.

☞ Catherine de Médicis avoit toujours eu envie de marier un de ſes fils avec la Reine Eliſabeth. Elle propoſa d'abord Charles IX. qui ne fut refuſé qu'à cauſe de la grande diſproportion de ſon âge avec celui de la Reine d'Angleterre. En 1571 Catherine de Médicis renoua la négociation pour le Duc d'Anjou ; les choſes allèrent ſi loin, que ſans le maſſacre de la Saint-Barthelemi, ce Mariage eût pu réuſſir, puiſque la Reine Eliſabeth épriſe de ce Duc, témoigna le deſirer auſſi fortement que la Cour de France. Enfin le Duc d'Alençon parut ſur les rangs. On peut en voir toutes les circonſtances dans ces *Mémoires du Duc de Nevers.*]

28410. Contract de Mariage de Henri, Prince de Lorraine, Duc de Bar, avec Catherine de France, ſœur unique du Roi Henri IV. en 1598.

Ce Contract eſt imprimé au tom. II. de Léonard, & au tom. II. de Moetjens, *pag.* 628.

28411. Mſ. Recueil de Lettres de la Reine Marguerite au Roi Henri IV. touchant leur Mariage, & depuis la Diſſolution d'icelui : *in-fol.*

Ce Recueil eſt conſervé entre les Manuſcrits de M. Dupuy, num. 217.

28412. Mſ. Procès de Diſſolution de Mariage d'entre Henri IV. Roi de France &

de Navarre, & de Madame Marguerite, fille du Roi Henri II. en 1599; enſemble les Remontrances de Jacques DE LA GUESLE, Procureur-Général, & le Conſeil du Cardinal d'Oſſat ſur ce ſujet : *in-fol.*

Ce Procès eſt conſervé entre les Manuſcrits de M. Dupuy, num. 347, & ceux de M. de Brienne, n. 138.

28413. ☞ Mſ. Recueil de Pièces touchant la Diſſolution du Mariage d'entre Henri IV. & Marguerite de France : *in-fol.*

Ce Recueil eſt indiqué num. 3918 du Catalogue de M. le Blanc.]

28414. ☞ Mſ. Recueil de Pièces concernant la Diſſolution du Mariage d'entre le Roi Henri IV. & Marguerite de France, fille du Roi Henri II. en 1599 : *in-4.* 2 vol.

Ce Manuſcrit eſt indiqué *pag.* 98 du Catalogue de la Bibliothèque de Rambouillet.]

28415. Inventaire des Pièces de la Diſſolution de ce Mariage.

Cet Inventaire eſt imprimé *pag.* 306 des *Mémoires d'Aubery, pour la Vie du Cardinal de Joyeuſe : Paris,* 1654, *in-4.*

28416. Sentence de la Diſſolution de ce Mariage.

Cette Sentence eſt imprimée au tom. II. de Léonard, & au tom. II. de Moetjens, *pag.* 637.

28417. Contract de Mariage du Roi Henri IV. & de Marie de Médicis, Princeſſe de Florence, en 1600 : *Honfleur,* 1606; *Rouen,* 1609, *in-8.*

Le même Contract eſt imprimé au tom. II. de Léonard, & au tom. II. de Moetjens, *pag.* 640.

28418. Relation & Cérémonies de ce Mariage.

Cette Relation eſt imprimée dans Bouchel, au tom. III. de ſa *Bibliothèque du Droit François, pag.* 704 : *Paris,* 1667, *in-fol.*

28419. Articles & Conventions arrêtées en Eſpagne le 2 Août 1612, par le Duc de Mayenne, &c. ſur le Mariage de Louis XIII. avec l'Infante Dame Anne, Princeſſe d'Eſpagne : 1614, *in-8.*

28420. Contract de Mariage de Louis XIII. avec l'Infante Anne d'Autriche, fille de Philippe III. Roi d'Eſpagne, en 1612.

Ce Contract eſt imprimé au tom. IV. de Léonard, & au tom. III. de Moetjens, *pag.* 96.

28421. Hiſtoire de tout ce qui s'eſt paſſé en Eſpagne, pour l'accompliſſement du Mariage du Roi & de l'Infante, depuis le départ du Duc de Mayenne, Ambaſſadeur Extraordinaire du Roi, juſqu'à ſon arrivée en France; par un Gentilhomme de la Maiſon du Duc de Mayenne : *Paris,* Bertault, 1612, *in-8.*

28422. Articles & Conventions arrêtées en France, par le Duc de Paſtrana, & par Dom Inigo de Cardenas, Ambaſſadeur Ordinaire du Roi Catholique, ſur le Mariage de Dom Philippe, Prince d'Eſpagne, & de Madame Eliſabeth de France, le 20 Août 1612 : (*Paris,*) 1614, *in-8.*

28423. Las excellentias del Matrimonio de los Criſtianiſſimos Reyes de Francia, ſobre el de todos los Reyes del mundo, para la paz de la Yglesia; por Aſcenſio HENRIQUEZ de Monegro : *in Burdegala,* 1615, *in-8.*

28424. * Diſcours de ce qui s'eſt paſſé à Bordeaux ſur les Fiançailles & Epouſailles de Madame, ſœur du Roi, avec le Prince d'Eſpagne : *Paris,* 1615, *in-8.*

28425. Contract de Mariage de Philippe IV. Prince d'Eſpagne, avec Madame Eliſabeth de France, fille du Roi Henri IV. en 1612.

28426. Contract de Mariage de Chriſtine de France, ſeconde fille du Roi Henri IV. avec Victor-Amédée de Savoye, Comte de Piémont, fils aîné du Duc de Savoye, en 1619.

Ces deux Contracts ſont imprimés dans Léonard, au tom. IV. & dans Moetjens, au tom. III. *pag.* 99 & 150.

28427. Mſ. Lettres, Mémoires, Actes, Inſtructions & Contracts faits au Traité de Mariage d'entre Henriette-Marie, ſœur du Roi Louis XIII. & Charles I. Roi de la Grande-Bretagne, ès années 1624 & 1625; par le Père Pierre DE BERULLE (depuis Cardinal) pour la diſpenſe dudit Mariage & l'Ambaſſade de M. d'Effiat en Angleterre : *in-fol.* 4 vol.

Ces Lettres, &c. ſont conſervées entre les Manuſcrits de M. Dupuy, num. 143-146, ceux de M. de Brienne, num. 46-49, dans la Bibliothèque des Minimes à Paris, num. 37-38, & dans celle de MM. des Miſſions Etrangères, en ſix volumes *in-4.*

☞ Elles ſont indiquées dans le Catalogue de M. Bernard, en neuf volumes *in-fol.*]

28428. Contract de ce Mariage.

Ce Contract eſt imprimé au tom. V. de Léonard, & au tom. III. de Moetjens, *pag.* 229. *Nouv. R.*

— Actes touchant la validité ou invalidité du Mariage de M. le Duc d'Orléans (Gaſton Jean-Baptiſte de France) avec Madame Marguerite de Lorraine, en 1632.

☞ *Voyez* ci-devant, à l'Article des *Libertés de l'Egliſe Gallicane, tom. I. pag.* 504.

On trouve parmi les Manuſcrits de MM. Godefroy, dans la Bibliothèque de la Ville de Paris, num. 305 & 306, deux volumes *in-fol.* ſur ce Mariage & ſes ſuites.]

28429. Pièces touchant les Appanages & Mariages du même.

Ces Pièces ſont imprimées par le Maire, dans ſon *Hiſtoire de la Ville d'Orléans, pag.* 143 : *Orléans,* 1642, *in-fol.*

28430. Contract de Mariage du Roi Louis XIV. avec l'Infante d'Eſpagne Marie-Thérèſe, fille aînée de Philippe IV. Roi d'Eſpagne, en 1659.

28431. Contract de Mariage de Philippe, Duc d'Orléans, frère unique du Roi, avec la Princeſſe Henriette-Anne, fille de Charles I. Roi d'Angleterre, en 1661.

28432. Contract de Mariage de Philippe, Duc d'Orléans, avec la Princeſſe Electorale, Eliſabeth-Charlote, Palatine du Rhin, en 1671.

28433. Contract de Mariage de Louis Dauphin de France, avec la Princeſſe Electorale Marie-Anne Chriſtine de Bavière, en 1679.

Ces quatre derniers Contracts ſont imprimés dans Léonard, aux Tomes IV. & V. & dans Moetjens au tom. III. *pag.* 794, & au tom. IV. *pag.* 487 & 468.

28434. Mémoires particuliers touchant le Mariage de Charles II. Roi d'Eſpagne, avec Marie-Louiſe d'Orléans, fille de Monſieur, frère unique du Roi Louis XIV. *Paris*, Barbin, 1681, *in*-12.

28435. Contract de Mariage de Louis, Duc de Bourgogne, avec la Princeſſe Adélaïde de Savoie, en 1696: *Paris*, Léonard, 1697, *in*-4.

28436. Contract de Mariage de Philippe V. fils de France, Roi d'Eſpagne, avec Marie-Louiſe-Gabrielle de Savoye, ſeconde fille du Duc de Savoye, en 1700: *Paris*, Léonard, 1700, *in*-4.

28437. Contract de Mariage de Charles, fils de France, Duc de Berry, avec la Princeſſe Marie-Louiſe-Eliſabeth d'Orléans, fille aînée de Monſieur le Duc d'Orléans, en 1710: *Paris*, Léonard, 1710, *in*-4.

28438. Mſ. Contracts de Mariage de pluſieurs Princes & Princeſſes de l'Europe: *in-fol.*

Ces Contracts [étoient] conſervés dans la Bibliothèque de M. le Chancelier Seguier, num. 486, [& ſont aujourd'hui à S. Germain des Prés.]

28439. ☞ Mſ. Contracts de Mariages de Princes & Princeſſes & grands Seigneurs, depuis 1258 juſqu'en 1598: *in-fol.*

Ils étoient parmi les Manuſcrits de M. de Chauvelin, laiſſés à M. Lalourcé, Avocat à Paris, & mort en 1767.]

28440. Mſ. Contracts de Mariages, Teſtamens, Epitaphes de grands Seigneurs & Perſonnes illuſtres de France: *in-fol.*

Ces Contracts [étoient] conſervés dans la Bibliothèque de M. Pelletier le Miniſtre, num. 196.

28441. Mſ. Contracts & Traités de Mariage, Différends, Célébrations, Diſſolutions, Enfans bâtards légitimés: *in-fol.*

Ces Contracts, &c. [étoient] conſervés dans la Bibliothèque de M. le Chancelier Seguier, num. 704, [& ſont aujourd'hui à S. Germain des Prés.]

28442. ☞ Mſ. Recueil d'Actes & Mémoires concernant la Diſſolution de Mariage de pluſieurs Princes, depuis l'an 1251 juſqu'en 1595: *in-fol.*

Ce Recueil eſt indiqué num. 3197 * du Catalogue de M. le Blanc.]

28443. Mſ. Diſcours, Conſultations, Mémoires ſur les Mariages des Princes du Sang: *in-fol.*

28444. Mſ. Exemples tirés de l'Hiſtoire de France ſur leſdits Mariages, depuis Mérovée juſqu'en 1635: *in-fol.*

Ces deux Recueils ſont conſervés entre les Manuſcrits de M. Dupuy, le premier, num. 457, 470, & le ſecond num. 458.

28445. Mſ. Légitimations des Bâtards, depuis l'an 1558 juſqu'en 1673: *in-fol.*

Ce Recueil [étoit] conſervé dans la Bibliothèque de M. Baluze, num. 257. [& eſt dans celle du Roi.]

28446. Mſ. Contracts de Mariage, Teſtamens & autres Actes concernant les Comtes d'Alençon de la première Race, les Comtes de Blois, de Chartres, de Valois. Contracts de Mariage, Teſtamens & autres Actes touchant les Comtes d'Alençon de la ſeconde Race: le tout depuis l'an 1205 juſqu'en 1524: *in-fol.*

Ces Contracts, &c. ſont conſervés entre les Manuſcrits de M. de Brienne, num. 309, [dans la Bibliothèque du Roi.]

28447. Mſ. Burgundiæ Ducum, Regiæ Stirpis utriuſque, Tabulæ Nuptiales, Teſtamenta, & cum finitimis Principibus Tranſactiones: ex Regio Chartophylacio Divionenſi.

Ce Recueil [étoit] dans la Bibliothèque de Philibert de la Mare: *pag.* 67 de ſon *Plan des Hiſtoriens de Bourgogne.*

28448. Mſ. Contracts de Mariage & Teſtamens des Seigneurs de la Tour en Auvergne, depuis l'an 1286 juſqu'en 1535: *in-fol.*

28449. Mſ. Teſtamens des Rois & Reines de France, depuis l'an 806 juſqu'en 1589: *in-fol.*

Ces deux Recueils ſont conſervés entre les Manuſcrits de M. de Brienne, num. 316 & 140, [dans la Bibliothèque du Roi.]

28450. Mſ. Teſtamens de divers Rois, Princes, Grands Seigneurs & autres: *in-fol.*

Ce Recueil [étoit] conſervé dans la Bibliothèque de M. le Chancelier Seguier, num. 860, [& eſt aujourd'hui à S. Germain des Prés.]

28451. ☞ Mſ. Teſtamens des Rois, Reines, Princes & autres Seigneurs François & Etrangers: *in-fol.*

Ce Recueil eſt indiqué num. 2221 du Catalogue de M. Bernard.]

28452. ☞ Mſ. Liſte des Teſtamens des Rois, Reines & Princes du Sang de France: *in-fol.*]

28453. ☞ Mſ. Liſte des Teſtamens des Princes, Seigneurs & autres Perſonnes de France: *in-fol.*

Ces deux Liſtes ſont indiquées num. 3190 du Catalogue de M. le Blanc.]

28454. Teſtament de CHARLEMAGNE, Empereur & Roi de France.

28455. Teſtament de PHILIPPE Auguſte, Roi de France, fait en 1223.

Ces deux Teſtamens ſont imprimés dans Bouchel, au tom. III. de ſa *Bibliothèque du Droit François*, p. 715 & 716 : *Paris*, 1667, *in-fol.*

28456. ☞ Mſ. Teſtamentum LUDOVICI ſecundi, Jeruſalem & Siciliæ Regis : an. 1417.

Ce Teſtament eſt à Dijon, dans la Bibliothèque de M. Fevret de Fontette. Le Prince donne à S. Maurice d'Angers la Terre d'Attemxe, ſubſtitue ſes enfans Louis, René & Charles, l'un à l'autre, faute d'hoirs mâles, donne les Terres de Guiſe, Chailly & Lonjumeau à René, & celle de la Roche-ſur-Yon à Charles.]

28457. ☞ Teſtament de feu Monſeigneur le Duc d'Anjou, frère du Roi Henri III. 10 Juin 1584 : *Lyon & Paris*, 1584, *in-8.*

Il eſt auſſi imprimé dans le *Recueil de pluſieurs Harangues : Paris*, 1622, *in-8.*]

28458. ☞ Mſ. Divers Teſtamens & Contracts de Mariages depuis 1416 juſqu'en 1615 : *in-fol.*

Ce Recueil eſt indiqué num. 3190 du Catalogue de M. le Blanc.]

= Codicilles de LOUIS XIII. à ſon très-cher Fils aîné Succeſſeur : 1643, *in-16.* 2 vol.

☞ Ce n'eſt en aucune manière le Teſtament de ce Prince ; mais un mauvais Ecrit d'un prétendu Politique : on en a parlé ci-devant, N.° 27257.]

28459. ☞ Teſtament de la Reine, mère du Roi Louis XIII.

Il eſt imprimé dans le *Recueil des Pièces* de du Chaſtelet : *Paris*, 1635, *in-fol.*]

28460. Extrait des Regiſtres du Parlement, touchant la dépoſition du Teſtament du Roi (Louis XIV.) du 29 & 30 Août : *Paris*, 1714, *in-4.*

28461. ☞ Mſ. Teſtamens des Rois & Reines de France, des Princes & Princeſſes ; par ordre chronologique : *in-4.*

C'eſt ce qui eſt contenu dans les Porte-feuilles 627 & 628 du grand Recueil de M. de Fontanieu, à la Bibliothèque du Roi.]

28462. Mſ. Teſtamens notables de pluſieurs grands Seigneurs & autres grands Perſonnages de diverſes qualités, depuis l'an 543 juſqu'en 1630 : *in-fol.*

Ces Teſtamens ſont conſervés entre les Manuſcrits de M. de Brienne, n. 141, [dans la Bibliothèque du Roi.]

28463. Mſ. Teſtamens de pluſieurs grands Seigneurs, depuis l'an 1265 juſqu'en 1630 : *in-fol.*

Ces Teſtamens ſont conſervés entre les Manuſcrits de M. Dupuy, num. 81, & [ils étoient] dans la Bibliothèque de M. le premier Préſident de Meſme.

28464. Mſ. Anciens Teſtamens des Comtes de Toulouſe, des Comtes de Provence, des Seigneurs de Leſincou, des Seigneurs de Montpellier, des Comtes de la Marche & d'Angoulême, des Comtes d'Armagnac, des Comtes de Comminges, des Comtes de Bigorre, depuis l'an 1238 juſqu'en 1289 : *in fol.*

28465. Mſ. Teſtamens des Comtes de Valentinois, Contracts & Traités concernant les Comtes de Valentinois & de Die, depuis l'an 1277 juſqu'en 1411 : *in-fol.*

Ces deux Recueils ſont conſervés entre les Manuſcrits de M. de Brienne, num. 312 & 308, [dans la Bibliothèque du Roi.]

28466. ☞ Mſ. Teſtamens des Souverains, Princes, Princeſſes & perſonnes illuſtres : *in-fol.* 2 porte-feuilles.

Ils ſont conſervés parmi les Manuſcrits de MM. Godefroy, dans la Bibliothèque de la Ville de Paris, n. 307 & 308.]

28467. ☞ Mſ. Partages, Contracts, Mariages, & Teſtamens faits par les Ducs de Lorraine & autres Princes de leur maiſon : *in-fol.*

Dans la Bibliothèque de M. le Marquis d'Aubais.]

ARTICLE VIII.

Ouvrages ſur le Droit de la Succeſſion à la Couronne de France.

LES Auteurs, même entre les François, ſont partagés au ſujet de la Loi Salique. Les uns prétendent que c'eſt en vertu de cette Loi que les Femmes ſont privées du droit de ſuccéder à la Couronne de France. Les autres ſoutiennent que ce n'eſt pas tant en vertu de cette Loi, dont l'antiquité ne leur eſt pas ſi connue, que par une Coutume immémoriale, qu'ils croient établie dès le commencement de la Monarchie Françoiſe, (c'eſt le ſentiment de Louis Chantereau le Fevre, & de pluſieurs autres) quoiqu'elle n'ait eu lieu [manifeſtement, & qu'elle n'ait éclaté] que du temps de Philippe de Valois, Couſin-germain des Rois Louis Hutin, Philippe le Long & Charles le Bel, auquel il ſuccéda, à l'excluſion d'Edouard III. Roi d'Angleterre, fils d'Iſabeau de France, fille de Philippe le Bel, & ſœur des trois derniers Rois de France. En faveur de la première opinion j'ai rapporté toutes les Editions de la Loi Salique, quoiqu'il n'y ait qu'un ſeul article dont elle puiſſe ſe prévaloir.

= Leges Salicæ.

Ces Loix Saliques ont été imprimées d'abord avec les autres *Loix Anciennes*, par Baſile Jean Herold : *Baſilea*, 1557, *in-fol.*

= De Lege Salica, aurei Libelli, &c.

☞ *Voyez* ci-devant les différentes Editions des *Loix Saliques*, [N.° 27584 & *ſuiv.*]

Le même Livre des *Loix Saliques* eſt imprimé avec les *Formules de Marculfe*, [par M. Bignon, avec ſes Notes] : *Pariſiis*, 1666, *in-4.* & avec les *Capitulaires des Rois de France*, [par M. Baluze :] *Pariſiis*, 1677, *in-fol.* [ci-devant, *pag.* 798.]

[Il y a trois ſortes d'Exemplaires de la Loi Salique aſſez conformes quant au ſens, mais différens dans les termes. Le plus ancien eſt celui que M. Eccard a publié en 1720, d'après un Manuſcrit de la Bibliothèque de Brunſwik, qu'il croit être du temps de l'extinction de la Race Mérovingienne. Le ſecond eſt tiré d'un Manuſcrit de Fulde, dont les caractères parurent de ſept cens ans à Hérold, qui l'a publié en 1557 ; c'eſt-à-dire, qu'il eſt d'environ l'an de Jeſus-Chriſt 850. Une autre ſorte d'Exemplaire a été faite ſur la réformation de Charlemagne. Mais les uns & les autres paroiſſent n'être qu'un

abrégé d'un Recueil plus ancien. La Loi Salique a été imprimée pluſieurs fois par les ſoins de du Tillet, de Pithou, de Lindenbroge, de M. Baluze, d'Eccard, de Schilter, de Dom Bouquet.

Voyez ci-devant, *pag.* 796 de ce Volume.]

28468. Laus Francorum.

Cet Eloge eſt imprimé dans du Cheſne, au tom. I. de ſa *Collection des Hiſtoriens de France, pag.* 250. Il eſt preſque tout tiré de la Préface de la Loi Salique, & cette Préface eſt de l'an 798.

28469. De Lege Salica & Virili Francorum Regno; Carmen Elegiacum PHILIPPI VALESII, impoſitum in Æde Beatæ Mariæ Virginis, Pariſiis.

Ces Vers ſont imprimés dans Bouchel, au tom. II. de ſa *Bibliothèque du Droit François, pag.* 399: *Pariſiis*, 1667, *in-fol.* Le Roi Philippe de Valois eſt mort en 1350.

28470. JOANNIS PETRI Cameracenſis, Canonici ſancti Autperti in Patria, Dialogi duo de Querelis Franciæ & Angliæ, & Jure Succeſſionis utrorumque Regum in Regno Franciæ.

Ces Dialogues ſont imprimés avec d'autres Pièces, par Goldaſt, dans ſa *Sibylle Françoiſe: Urſellis*, 1606, *in-4.*

28471. ☞ De Eduardi III. in Galliam Jure.

C'eſt le Chapitre V. du Traité de M. SCHOEPFLIN, intitulé: *Illuſtres ex Britannica Hiſtoria Controverſiæ*, qui ſe trouve dans ſes *Commentationes Hiſtoricæ: Baſileæ*, 1741, *in-4.*]

28472. ☞ Hiſtoire abrégée du Procès qui s'éleva au commencement du XIV.e Siècle, entre le Roi de France & le Roi d'Angleterre, & du Jugement rendu à ce ſujet, tirée de deux Manuſcrits de la Bibliothèque du Roi; par M. l'Abbé (Claude) SALLIER: 1746, *Mém. de l'Acad. des Inſcript. & Bel. Lett. tom. XX. pag.* 459.

C'eſt au ſujet de la Succeſſion à la Couronne de France que le Roi d'Angleterre Edouard III. prétendoit lui appartenir par ſa mère, qui étoit ſœur de Charles IV. dit le Bel, Roi de France, décédé ſans enfans. Les Etats adjugèrent la Couronne à Philippe de Valois, comme plus proche parent mâle du feu Roi.]

= ☞ Examen des prétentions d'Edouard III. (en 1339) ſur la Couronne de France.

Voyez ci-devant, N.° 17010.]

28473. ☞ La Généalogie, &c. contre le Droit prétendu par les Anglois.

Cette Pièce ſe trouve dans les *Œuvres* d'Alain CHARTIER: 1617, *in-4.*]

28474. La Loi Salique, première Loi des François, ou Traité contre les prétentions des Anglois au Royaume de France, à l'occaſion des Trèves rompues en 1449: *Paris*, Niverd, (1507), *in*-4.

28475. Traités d'entre les Rois de France & les Rois d'Angleterre, comment les Filles ne peuvent ſuccéder à la Couronne, & auſſi comment le Roi d'Angleterre ne peut prétendre aucune choſe au Royaume de France; par Jean ROGIER.

Ces Traités ſont imprimés avec ſes *Harangues: Caen*, Auger, *in-16.*

28476. ☞ Des Intérêts anciens des Anglois contre la France.

Cette Pièce eſt imprimée dans les *Mémoires* de Caſtelnau, *tom. III. pag.* 249.]

28477. ☞ Cui debeatur Succeſſio in regno Franciæ; auctore Joh. LIMNÆO.

C'eſt le ſujet du Chapitre III. du Liv. II. de ſa *Notice du Royaume de France: Argentorati & Francofurti*, 1655, *in-4.*]

28478. La Loi Salique des François, faiſant mention de pluſieurs Droits appartenans aux Rois de France; par Claude SEISSEL, Evêque de Marſeille: *Paris*, [du Pré], 1540, 1557, [Sartenas, 1577], *in*-8.

Seiſſel eſt mort Archevêque de Turin, en 1520. Louis Chantereau le Fevre, dans l'Avant-propos de ſon *Diſcours hiſtorique concernant le Mariage d'Ansbert & de Blithilde*, ſoutient que juſqu'à Seiſſel, la Loi Salique n'a point été alléguée en toutes les occaſions qui ſe ſont préſentées de décider du Droit de la Couronne de France, mais ſeulement l'ancienne Coutume du Royaume. Il avoit dit quelques lignes auparavant que cet Archevêque de Turin s'étoit perſuadé le premier que le §. 6. du Titre LXII. de la *Loi Salique*, où il eſt parlé de la Succeſſion de la Terre Salique, attribuoit la Couronne aux Mâles, & en excluoit les Femelles.

☞ Il paroît que ce Traité fut compoſé ſous le Règne de Charles VIII. L'Auteur y diſcute les prétentions des Anglois ſur la Couronne de France: il l'a diviſé en trois Parties. Dans la première, après avoir donné l'étymologie du nom de la Loi Salique, qu'il tire du mot *Sal*, qui ſignifie *Condimentum*, ou *quaſi lex licitè condita*, (Loi prétendue rédigée par quatre Sages de la Nation); il fait l'Hiſtoire du différend de Philippe de Valois, avec Edouard III. Roi d'Angleterre, qui lui diſputoit la Couronne, du droit de ſa mère Iſabelle, ſœur des trois derniers Rois; & il prouve que jamais les femmes n'ont ſuccédé au Royaume de France. Dans la ſeconde Partie, il traite des droits que les Anglois prétendoient ſur pluſieurs Provinces, & qu'il dit avoir été juſtement perdus par félonie & rébellion; & dans la troiſième Partie, il diſcute la rupture de la Trève, en 1449, dont il accuſe les Anglois. Il y a du détail dans cet Ouvrage.]

28479. Guillelmi DE MONSERRAT Catalani, Juris utriuſque Interpretis, Tractatus de Succeſſione Regum, & præcipuè Galliæ: *Lugduni*, 1519, *in-fol.*

Ce Diſcours eſt auſſi imprimé au tom. XIV. des *Divers Traités de Droit: Venetiis*, 1584, *in-fol.* [& avec un Traité de Barthélemi de las Caſas, ci-devant, N.° 27110.]

28480. Joannis DE TERRA RUBEA, J. C. Tractatus duo de Jure legitimæ Succeſſionis in Hæreditate Regni Galliæ: *Lugduni*, 1526, *in-fol.*

Iidem: Typis Panningeri, 1585, *in-8.*

Ces Traités ſe trouvent en cette dernière Edition joints au Traité de François Hotman. [*Voyez* ce qu'on en dit ci-après, N.° 28585.]

28481. De Lege Salica & Regni Succeſſione, Diſputatio Joannis Pyrrhi ENGLEBERMÆI, Doctoris Aurelianenſis: *Pariſiis*, [Galeot. Pratenſis], 1543, *in-4. Hanoviæ*, 1613, *in-8.*

28482. ☞ Les raiſons de la Monarchie, & quels moyens ſont néceſſaires pour y parvenir; là où ſont comprins les Privilèges & Droits de la Gent Gallique, & des Princes

par icelle eſleus & approuvés; par Guillaume POSTEL : *Paris*, *Tours*, 1551, *in*-8. de 48 pages.]

28483. La Loi Salique, &c. par Guillaume POSTEL : *Paris*, Nivelle, 1552, *in*-8. [47 feuillets.]

Ce Traité eſt fait pour prouver la préexcellence & l'ancienneté de la Loi Salique. L'Auteur l'appelle la *Loi Gallique*, au lieu de *Sallique*, en reſtituant la lettre G. au lieu de la lettre S. erreur qui a été occaſionnée, ſelon lui, par la reſſemblance du G. avec l'S. Il ſoutient que cette Loi eſt plus ancienne que Pharamond, n'étant nullement croyable que le peuple Gaulois, qui appelloit à ſon ſecours les Francs, étant plus fort & plus nombreux qu'eux, ſe fût laiſſé impoſer une pareille Loi, s'il ne l'eût déja eue de toute ancienneté. Au ſurplus cet Ouvrage eſt aſſez ſemblable à tous ceux du même Auteur, c'eſt-à-dire, aſſez dépourvu de bon ſens. Au Chapitre VI. il renvoie à pluſieurs Ouvrages qu'il dit avoir compoſés; ſçavoir : *La Raiſon de la Monarchie* : = *la Gallique Apologie* : = *les Droits de la Gaule* : = *les Galliques origines* : = *la Vie de Janus* ou *de notre père Noé* : = *l'Interprétation du Candélabre* : = *l'Expoſition des quatre Pſeaumes chantés ſur le Lys par David* : = *l'Arbre de la ſecrette Doctrine des ſeptante & deux Auditeurs de Moyſe* : = *l'Expoſition d'Abdie le Prophète; celle de Daniel & celle de Ruth*; = enfin *le Livre des Prophéties de l'Univers & de la Monarchie de France*. Quelques-uns de ces Ouvrages ne ſont pas parvenus juſqu'à nous.

☞ *Voyez* Lenglet, *Méth. hiſtor. in*-4. *tom. II. p.* 252, & *tom. IV. pag.* 257.]

== Mémoires de l'Avocat (Jean) DAVID, touchant l'excluſion des Deſcendans de Hugues Capet, & la Reſtitution de la Couronne aux Guiſes, deſcendans de Charlemagne.

Voyez ci-après, Article des *Lettres hiſtoriques, &c.* [à l'an 1573.]

28484. Les Droits de l'Oncle contre le Neveu, en faveur du Cardinal de Bourbon : 1585, *in*-8.

Antoine HOTMAN, frère de François Hotman, ſoutint dans ce Livre [les intérêts du Cardinal de Bourbon, que quelques Ligueurs vouloient faire ſuccéder à Henri III. Mais quelques années après, il ſe déclara fortement en faveur de Henri IV. N.° 28513.]

☞ *Voyez* la *Satyre Ménippée*, *tom. I. pag.* 101.]

28485. Franciſci HOTOMANI, Jùriſconſulti, Diſputatio de Controverſia Succeſſionis Regiæ, inter Patruum & Nepotem (fratris ſcilicet mortui filium) atque in univerſum de Jure Succeſſionis Regiæ in Regno Galliæ; Regni Hæreditas, utrùm ex ætatis & gradûs Prærogativa, an Repræſentationis jure deferatur : (*Baſileæ* & *Francofurti*), apud Nicolaum Panningerum, 1585, *in*-8.

Cette même Diſpute, imprimée [en 1588] eſt auſſi t. III. de ſes *Œuvres* : *Geneva*, 1600, *in-fol.* Le P. Maimbourg, qui attribue à Ant. Hotman le Traité des Droits de l'Oncle contre le Neveu, (au Livre IV. de l'*Hiſtoire de la Ligue*, ſur l'année 1589), ajoute que François Hotman publia un ſçavant écrit contre ce Traité, où il fait voir manifeſtement le foible & les faux raiſonnemens de ſon Adverſaire, ſans ſçavoir que ce fût ſon frère, qui n'y avoit pas mis ſon nom. Bayle tâche de réfuter ce récit; mais toutes ſes preuves n'ont de force, qu'au cas que le Traité que François Hotman réfute, ſoit de Matthieu Zampini; & il ſe fonde pour cela ſur un paſſage de M. de Thou, par où il paroît que cet habile Hiſtorien n'a point eu intention de parler des Traités que ces deux Auteurs publièrent en 1588, ſur le Droit de la Succeſſion à la Couronne de France. Ainſi la Remarque du P. Maimbourg ſubſiſte toujours malgré la critique de M. Bayle.

☞ *Voyez* Lenglet, *Méth. hiſtor. in*-4. *tom. IV. pag.* 258. = Le P. Niceron, *tom. XI. pag.* 127.

On trouve à la fin de l'Ouvrage de Hotman, les Traités de Terre Rouge, (ci-deſſus, N.° 28480.] Cet Auteur, qui eſt mort en 1430, étoit Avocat de Charles VI. & il travailla en faveur du Dauphin Charles, contre les prétentions du Duc de Bourgogne, qui vouloit gouverner pendant la maladie du Roi. On trouve un précis de ces deux Traités à la tête de l'Edition donnée par Hotman. L'Auteur y ſoutient que la Succeſſion à la Couronne de France ne doit pas être regardée comme un héritage, auquel tous les parens ont droit, quand le Poſſeſſeur meurt ſans enfans; mais que c'eſt un Fief auquel l'aîné & ſes enfans, à l'infini, ſont appellés par la Loi du Royaume; de ſorte qu'il ne ſeroit pas même permis au Roi régnant de faire un Teſtament, pour y appeller ce fils, qui ſuccéderoit même contre ſa volonté. Le ſecond Traité eſt contre le Duc de Bourgogne. François Hotman veut prouver par cet Auteur, & par les Règles ou Loix qu'il en a tirées, ci-après N°. 28500, (*De jure, &c. Leges collectæ, &c.*) quelle a été de tous les temps la pratique de ce Royaume, où l'aîné & ſes enfans à l'infini ont toujours été appellés à l'excluſion de leurs oncles; & que le Roi de Navarre Henri eſt le ſeul qui doive être reconnu pour le futur Roi de France. On trouve à la fin, quelque choſe ſur les Apanages & leur nature. Ces Traités de J. de Terre Rouge ne ſont point dans l'Edition de l'Ouvrage de Hotman de 1588, & à la tête de laquelle ſont ces Règles ou *Leges*, qui n'ont que 4 pages.]

28486. ☞ Diſcours ſur le Droit prétendu par ceux de Guiſe, ſur la Couronne de France : 1585.

Il eſt imprimé aux *Mémoires de la Ligue*, *tom. I. pag.* 46.]

28487. Mémoire & Recueil de l'Origine, Alliance & Succeſſion de la Royale Famille de Bourbon, Branche de la Maiſon de France : *La Rochelle*, Haultin, 1587, *in*-8.

Pierre DE BELLOY eſt l'Auteur de ce Recueil.

28488. Diſcours ſur la Maiſon Royale de France, & particulièrement contre la Branche de Bourbon : 1587, *in*-8.

28489. Examen d'un Diſcours publié contre la Maiſon Royale de France, & particulièrement contre la Branche de Bourbon, ſeule reſte d'icelle, ſur la Loi Salique & la Succeſſion à la Couronne; par un Catholique, Apoſtolique & Romain, mais bon François, & très-fidèle Sujet de la Couronne de France : *Paris*, 1587, *in*-8.

L'Auteur des *Mémoires de la Ligue*, *au tom. IV. pag.* 113, attribue cet Ouvrage à Pierre DE BELLOY.

☞ Cet Ecrit eſt contre la Maiſon de Guiſe. L'Auteur fait voir dans ſa Préface juſqu'où elle porte ſon ambition, & que la conſervation de la Religion Catholique n'eſt qu'un prétexte dont elle ſe ſert pour pouvoir monter au Trône, qui, à ce qu'elle prétend, dans les Libelles qu'elle fait ſemer, lui appartient. Il répond enſuite aux cinq Queſtions propoſées par un des Partiſans de cette Maiſon, contre la Loi Salique. Il en examine & prouve la juſtice, l'ancienneté, la vérité. Il ſoutient que le Roi ne peut priver ſon héritier légitime du Royaume qui lui eſt dû, & que la Succeſſion s'étend

Digitized by Google

à l'infini. Ces deux derniers Articles ſont en faveur du Roi de Navarre]

28490. Sommaire Réponſe à l'Examen d'un Hérétique, ſur un Diſcours de la Loi Salique, fauſſement prétendu contre la Maiſon de France & la Branche de Bourbon : 1587, *in*-8.

28491. Réplique faite à cette Réponſe : 1587, *in*-8.

Pierre DE BELLOY a fait cette Réplique.

28492. Réponſe aux Calomnies propoſées contre les Catholiques : 1588, *in*-8.

Cette Réponſe d'un Ligueur paroît faite contre l'Examen précédent, compoſé par de Belloy, & contre ſa Défenſe.

28493. Diſcours ſur les Calomnies impoſées aux Princes & Seigneurs Catholiques, par les Politiques de notre temps : 1588, *in*-8.

Ce Livre d'un Ligueur eſt contre l'Examen de Belloy.

28494. * Mémoire de M. (Gaſpard) DE SCHOMBERG, (Conſeiller d'Etat & Maréchal des Gens de Guerre Allemans), touchant la Propoſition faite au Roi Henri III. de reconnoître pour ſon Succeſſeur le Marquis de Pons, fils aîné du Duc de Lorraine.

Ce Mémoire eſt imprimé dans le *Dictionnaire* de Bayle, *pag.* 1527 de la troiſième Edition. Il eſt fort curieux, & il détourna le coup.

28495. Lettres-Patentes du Roi Henri III. déclaratives des Droits, Privilèges & Prérogatives du Cardinal de Bourbon, le 26 Août 1588 : 1588, *in*-8.

☞ Elles regardent des Privilèges octroyés à ce Cardinal, qu'elles nomment le plus proche parent du Roi.]

28496. Avertiſſement ſur les Lettres octroyées par le Roi, au Cardinal de Bourbon : 1588, *in*-8.

28497. ☞ Matthæi ZAMPINI Confutatio errorum Scripti cui titulus : *Avertiſſement, &c. Paris*, 1588, 1589, *in*-8.]

28498. Diverſes Pièces contenant les Droits du Cardinal de Bourbon, pour la Succeſſion à la Couronne : 1588, *in*-8.

28499. Traité ſur la Déclaration du Roi : pour les Droits de Prérogatives du Cardinal de Bourbon : *Paris*, 1588, *in*-8.

28500. De Jure Succeſſionis Regiæ in Regno Francorum, Leges collectæ à Franciſco HOTOMANO : 1588, *in*-8.

☞ Ces Loix ou Règles, ſont ſouvent jointes à l'Ouvrage d'Hotman, ci-deſſus, N.° 28485.

Elles ſont encore imprimées au tom. III. de ſes *Œuvres*, Liv. II. du *Droit du Royaume de France : Colonia Allobrogum*, 1600, *in-fol.*]

28501. De Succeſſione Juris & Prærogativæ Primi Principis Franciæ, morte Franciſci Valeſii, Ducis Andegavenſis, Carolo, Cardinali Borbonio, tanquam proximiori Agnato Regiæ Stirpis, per Legem Regni delata ; ex Tractatu Matthæi ZAMPINI, J. C. Recanatenſis : *Pariſiis*, 1588, *in*-4.

☞ Le même traduit en François ſous ce titre : De la Succeſſion du Droit & Prérogative de premier Prince du Sang, déférée à Monſeigneur le Cardinal de Bourbon, par la Loi du Royaume, & le décès de François de Valois, Duc d'Anjou, traduit du Latin de Matthieu Zampini, de Recanati, Juriſconſulte : *Paris*, Thierry, 1588 : *Paris*, Ménier, 1588, *in*-4. & *in*-8.]

« Ce Docteur extravagant n'a pas mieux réuſſi dans » cet Ouvrage que dans celui qu'il avoit fait en faveur » des Bulles de Grégoire XIII. contre le Roi Henri IV. » De Thou, Liv. CI. de ſon *Hiſtoire du temps*, ſous l'année 1591, *pag.* 166 de la première Edition de Genève.

☞ *Voyez* Lenglet, *Méth. hiſtor. in*-4. *tom. IV. pag.* 258.]

28502. Ad Matthæi Zampini Tractatum de Succeſſione Juris, &c. Civis Pariſienſis & Regis Conſiliarii Reſponſum : *Francofurti*, 1588, *in*-8.

Idem Tractatus Zampini cum Reſponſo : *Francofurti*, 1590, *in*-8.

François HOTMAN, Auteur de cette Réponſe, y établit le Droit de Henri IV. contre les faux raiſonnemens de ſon Adverſaire, qui ſoutenoit la cauſe du Cardinal de Bourbon.

☞ Zampini vouloit prouver par la Loi des héritages, que la Couronne de France appartenoit au Cardinal de Bourbon, comme plus proche parent du feu Roi. François Hotman, Auteur de cette Réponſe, prouve qu'il ne s'agit pas de ſçavoir quel eſt le plus proche parent, mais quel eſt le plus habile à ſuccéder. Le Cardinal de Bourbon, quelque raiſon qu'on en donne, n'a jamais pu avoir cette habileté, qui n'eſt pas donnée par le dégré de parenté, mais par la Loi ou la Coutume aux aînés, & à ceux qui les repréſentent. Hotman prouve que ce droit n'appartient qu'à Henri de Bourbon, dont le père Antoine de Bourbon, Roi de Navarre, a été reconnu pour premier Prince du Sang, dans une Aſſemblée générale du Royaume. Cette Réponſe eſt vive & ſçavante ; les raiſonnemens en ſont ſuivis, & réfutent invinciblement ce qu'on alléguoit en faveur du Cardinal de Bourbon.]

28503. ☞ Traité de la Succeſſion à la Couronne de France : 1588, *in*-8.

L'Auteur rapporte & examine tous les ſentimens pour & contre la Loi Salique. Il croit qu'un petit fils de Roi, par ſa mère, pourroit ſuccéder à la Couronne ; que s'il n'y en a point d'exemple, c'eſt que le cas n'eſt pas arrivé, excepté dans la perſonne d'Edouard, Roi d'Angleterre, qui ne fut exclus (ſelon cet Auteur) que parce qu'il étoit Etranger & ennemi des François. Cependant, ajoute-t-il fort ſenſément, il faut s'en tenir à la Coutume, & ne changer point les Loix, quoiqu'elles paroiſſent contenir quelque choſe d'injuſte. Il diſcute enſuite ſi la Succeſſion au Trône peut avoir lieu à l'infini ; il paroît n'être pas de ce ſentiment, & dit qu'il ſeroit abſurde qu'un Petit-fils de France, par ſa mère, fût exclus, par exemple, par un parent qui deſcendroit par mâles de Louis le Gros, qui régnoit il y a environ cinq ſiècles.]

28504. ☞ Avis aux François, de la réſolution priſe aux Etats de Blois, contre Henri de Bourbon, ſoi-diſant Roi de Navarre, extrait des Regiſtres des Etats : *Lyon*, 1589, *in*-8.

Cet Avis eſt daté de Dijon, du premier Septembre

1589, & ſigné J. B. D. (peut-être BERNARD, Dijonnois). C'eſt un vrai Libelle, où l'Auteur prétend que le Prince, étant hérétique, fauteur des Huguenots, ennemi de l'Egliſe, juſtement excommunié & relaps, eſt exclus de droit du Trône, & ne peut jamais y ſuccéder.]

28505. ☞ Réponſe pour les Catholiques, à l'Apologie de M. Claude Roſſet, Conſeiller de Montferrand en Auvergne, par laquelle il eſt évidemment montré que Henri de Bourbon ne peut être Roi de France: 1588, *in-8.*]

28506. Mſ. Remontrance faite aux Etats-Généraux aſſemblés à Paris, après la mort de Henri III. par un des principaux d'iceux, touchant la Succeſſion du Royaume, & les juſtes prétentions des Princes du Sang.

Cette Remontrance eſt conſervée dans la Bibliothèque du Roi, num. 9592, *pag.* 74.

28507. Sommaire des raiſons qui ont mû les François Catholiques à reconnoître Charles X. entre tous les Princes qui ſont en France: *Paris*, 1589, *in-8.*

☞ Charles X. Roi de la Ligue, étoit le Cardinal de Bourbon.]

28508. Des François Saliens, deſquels print le nom la Loi Salique; par Pierre DE SAINT-JULIEN.

Ce Traité eſt imprimé au Livre I. de ſes *Mélanges hiſtoriques: Lyon*, 1589, *in-8.*

28509. Traité de l'origine, vérité & uſage de la Loi Salique, fondamentale & conſervatrice de la Monarchie Françoiſe, par J. G. (JEAN GUYART:) *Tours*, Richer [& Montreuil,] 1590, *in-4.*

Le même Traité eſt imprimé dans Bouchel, au tom. III. de ſa *Bibliothèque du Droit François, pag.* 401, *Paris*, 1667, *in-fol.*

28510. De la Puiſſance des Rois, & Droit de Succeſſion au Royaume, contre l'uſurpation du Titre de Roi de France, faite par le Roi de Navarre, &c. *Paris*, 1590, *in-8.*

Le même Traité, revu & corrigé par l'Auteur: *Paris*, Nivelle, 1590, *in-8.*

28511. Explicatio Controverſiarum, quæ à nonnullis moventur, de Henrici Borbonii in Regnum Franciæ Conſtitutione. Opus à Tuſſano Berchetto è Gallico in Latinum ſermonem converſum: *Sedani*, 1590, *in-8.*

28512. ☞ Diſcours par lequel il apparoîtra que le Royaume de France eſt électif, & non héréditaire: 1591, *in-8.* de 61 pages.

Cet Ecrit eſt d'un Ligueur outré. On peut l'attribuer à Pierre de SAINT-JULIEN Balleure, puiſqu'on lit dans un Exemplaire qui [étoit] entre les mains de M. Papillon de Dijon: *Ex dono San-Juliani Baleurii, X Februarii* 1591.

L'Auteur de cette Pièce n'eſt pas du même ſentiment que celui de la précédente. Il dit poſitivement que la Loi Salique eſt une Loi imaginaire, & ſoutient que le Royaume eſt électif. Il eſt vrai, (dit-il,) que les François, Nation fort attachée à ſes Rois, ont toujours élu les fils ou les parens du défunt; mais ç'a été plus par reconnoiſſance que par aucune force de Loi. Childeric chaſſé n'avoit-il point de parens? Cependant on élut à ſa place Ægidius, Capitaine Romain, qui régna environ neuf ans. Quand la Race de Mérovée finit en Chilpéric, Pepin fut élu d'un conſentement unanime; mais en Prince habile, il y joignit la Religion du ſerment, & ſe fit ſacrer deux fois, l'une par Boniface, Archevêque de Mayence, & l'autre par le Pape Eſtienne, avec ſes deux fils. Hugues Capet fut couronné au préjudice de Charles Duc de Lorraine, oncle paternel de Louis V. & de ſon vivant, il fit ſacrer & couronner ſon fils Robert. La même choſe a été pratiquée depuis par pluſieurs de ſes Succeſſeurs, pour aſſurer la Couronne à leurs enfans.]

28513. Traité de la Loi Salique; par Antoine HOTMAN: 1593, *in-4.*

Le même Traité eſt imprimé avec les Opuſcules des Hotmans: *Paris*, 1616, *in-8.* L'Auteur fait voir que la Loi Salique, ou du moins la Coutume exclud les Femmes de la Couronne de France.

* Il avoit été Ligueur, & même en 1591 Avocat Général de la Ligue à Paris; mais en 1593, il étoit revenu de ſes égaremens. Car il ſoutint dans ce Traité au péril de ſa vie, pendant les déſordres de la Ligue, la puiſſance légitime du Roi & l'autorité de la Loi Salique. Cet Auteur eſt mort en 1596.

☞ Hotman, dans ce Traité, prétend que ce qu'on appelle la Loi Salique, a été rédigé par écrit du temps de Charlemagne; qu'elle eſt ainſi appellée des Saliens, & qu'elle ne ſignifie autre choſe que Loi des François; qu'elle ne regarde en rien la ſucceſſion à la Couronne, & qu'elle n'eſt qu'un Réglement entre les particuliers; que la ſucceſſion au Trône n'eſt réglée que par une Coutume ſi ancienne, qu'on l'attribue à Pharamond; mais que ce ſoit une Loi ou une Coutume, on doit la regarder comme un chef-d'œuvre. Il rapporte enſuite quantité d'exemples pour montrer qu'elle a été obſervée religieuſement dans tous les temps, & que non ſeulement les Femmes n'ont point ſuccédé au Royaume, mais encore que les enfans mâles qui en ſont iſſus, en ont été exclus. Il croit cependant que ſi les mâles venoient à manquer abſolument, on auroit & on devroit avoir égard à ceux qui auroient eu des Princeſſes du Sang pour mères. *Voyez Hiſt. de Thou, tom.* 10, *p.* 350. = *Journ. de Henri IV. pag.* 259, *tom. II.* = *Satyre Ménip. tom.* I. *pag.* 101.]

28514. De Succeſſione Regni Galliæ; Auctore Antonio BAGNASACCO, Juris utriuſque Doctore Caroli Emmanuelis primi Patrimonialis Advocato: *Taurini*, 1593, *in-8.*

28515. ☞ Conſultatio de Jure Gallicæ Coronæ, ad Gaſparum Schombergium; Auctore Abele SAMMARTHANO.

Cette Pièce ſe trouve au *Recueil des Œuvres* de Sainte-Marthe le Père: *Paris*, Villery, 1632, *in-4.* Il y établit que le Roi ne peut aliéner ſa Couronne, ni en troubler l'ordre ſucceſſif. Elle ne contient que quatre pages.]

28516. ☞ Ejuſdem Lex Salica.

C'eſt un Poëme du même Abel DE SAINTE-MARTHE père. Il a 125 Vers, & eſt dédié à M. de Marillac. Il ſe trouve parmi ſes *Poëſies Latines: Paris*, Patiſſon, 1597, *in-8.* & dans le Recueil de toutes ſes *Œuvres* que l'on vient de citer.]

28517. Arrêt du Parlement de Paris, du 28 Juin 1593, pour exclure tous les Etrangers de la Couronne.

28518. Débat entre le Duc de Mayenne & le Préſident le Maître ſur cet Arrêt.

L'Arrêt eſt imprimé au tom. V. des *Mémoires de la Ligue, pag.* 397, & les deux Pièces le ſont au tome III. de la *Satyre Menippée, pag.* 352 & 353. *Ratisbonne*, 1711, [&c.] *in-8.*

28519.

28519. Suaſion de l'Arrêt donné au Parlement, pour la manutention de la Loi Salique; par Guillaume DU VAIR, Evêque de Liſieux, Préſident au Parlement de Provence.

Cet Ecrit eſt imprimé à la *pag.* 601 du *Recueil de ſes Œuvres: Paris*, 1641, *in-fol.*

28520. La Loi Salique; par Jacques LESCHASSIER, Avocat en Parlement.

Ce Traité eſt imprimé avec ſes *Obſervations diverſes: Paris*, 1602, *in-8.* & avec ſes *Opuſcules: Paris*, 1649, *in-4.* Cet Auteur eſt mort en 1625.

28521. Du Droit d'Aîneſſe, Appanage, Loi Salique, Succeſſions aux anciens Duchés & Comtés de France; par Eſtienne PASQUIER.

Ce Diſcours eſt imprimé au Chapitre XVIII. du Liv. II. de ſes *Recherches de la France.*

28522. De la Loi Salique; par DU FOUSTEAU.

Ce Traité eſt imprimé dans ſon Livre intitulé: *Les Curieuſes ſingularités de la France. Vendôme*, 1608, *in-8.*

28523. Des Succeſſions & de la Loi Salique.

28524. Traité de la Succeſſion au Royaume de France.

Ce Diſcours & ce Traité ſont imprimés dans Bouchel, au tom. III. de ſa *Bibliothèque du Droit François*, *pag.* 568 & 575: *Paris*, 1667, *in-fol.*

28525. De la Loi Salique & du Droit des François; par Antoine LOISEL, Avocat en Parlement.

Ce Diſcours eſt imprimé avec ſes *Opuſcules: Paris*, 1652, *in-4.* Cet Auteur eſt mort en 1617.

28526. Traité de la Loi Salique, Armes & Blazons de France, retirés des anciennes Chartes, Pancartes, Chroniques & Annales de France; par Claude MALINGRE, Hiſtoriographe: *Paris*, 1614 [& 1618,] *in-8.*

28527. De la Loi Salique; par Pierre DUPUY.

Ce Diſcours eſt imprimé au *Traité des Droits du Roi*, *pag.* 218: *Paris*, 1655, *in-fol.*

28528. ☞ De la Loi Salique; par Jean LE LABOUREUR.

Dans ſon *Hiſt. de la Pairie*: (*Londres*, 1740, *in-12.*) *Chap. XVI.* On peut voir encore la *Sc. du Gouvernem.* de M. de Réal, *tom. II. pag.* 43 *& ſuiv.* = Dubos, *Hiſt. de la Mon. Fr. tom. III. Liv. VII. Chap. II.*]

28529. Oblatio Salis, ſive Gallia Lege Salica condita, ſive de Sale, Terra & Lege Salica: operâ Guillelmi DAVISSONII, Nobilis Scoti, Medici: *Pariſiis*, Promé, 1641, *in-8.*

☞ Ce Livre traite de la Loi Salique, dont l'étymologie, ſelon cet Auteur, eſt *ſalte*, qui en vieux Germain ſignifie ſel, & *lik* qui veut dire reſſemblance; de ſorte que ces deux mots joints enſemble & formant celui de *ſalik*, ſignifient cette Loi vulgairement appellée Salique, qui ſemblable au ſel a conſervé & conſerve la Couronne aux ſeuls mâles, à l'excluſion des femmes. L'Auteur taxe de ridicules toutes les autres opinions, & prétend que cette Loi a paſſé des Iſraëlites aux Francs. Il s'étend enſuite beaucoup ſur les uſages & les vertus du ſel.]

28530. Prælibatio Joannis-Jacobi CHIFFLETII, Medici Doctoris, de Terra & Lege Salica, & Vindiciis Lotharingicis: *Bruxellæ*, 1643, *in-4.*

28531. Mſ. Traité de la Loi Salique; par Louis CHANTEREAU le Fevre: *in-fol.*

Ce Traité eſt conſervé en Cahiers dans une des Armoires de la Bibliothèque du Roi. Il a été achevé l'an 1643. Il eſt écrit contre le Livre précédent. L'Auteur fait mention de ſon Traité à la *pag.* 21 de l'Avant-Propos de ſon *Diſcours hiſtorique concernant le Mariage d'Ansbert & de Blithilde.* Louis Chantereau le Fevre eſt mort en 1658. » Deux Auteurs, (dit-il dans ſa Préface), l'un Théologien (Bédian Arroy) & l'autre Juriſconſulte (Jacques Caſſan) pouſſés d'un zèle ardent au ſervice du Roi & à l'honneur de leur Patrie, entreprirent de juſtifier les Armes du Roi, & de mettre en évidence le Droit qu'il avoit ſur pluſieurs Royaumes & Principautés qui ont été uſurpés à ſon préjudice. Ils compoſèrent chacun un Ouvrage (Caſſan, le Livre intitulé: *La Recherche des Droits & Prétentions du Roi, &c. Paris*, 1632, *in-4.* & Arroy, *Queſtions décidées ſur la Juſtice des Armes des Rois de France, &c. Paris*, 1634, *in-8.* » dans leſquels ils tirent un de leurs ſpécieux argumens de la Loi Salique, l'élevant au-deſſus de toutes les Loix, &c. Deux autres Ecrivains, l'un Théologien, (Janſénius, ſous le nom de Patrice d'Armach) & l'autre Juriſconſulte (Jean Zype) ont travaillé à la réfutation de ces deux Ouvrages: (Patrice d'Armach, dans ſon *Mars Gallicus*, 1636, *in-4.* & *in-fol.* & Zype, dans le Livre qu'il a intitulé: *Hiatus Joannis Caſſani obſtructus, &c. Antverpiæ*, 1638, *in-12.* » Chacun ayant entrepris ce qui reſſembloit à ſa Profeſſion, ils ſe ſont jettés à l'autre extrémité, je veux dire qu'ils ont révoqué la Loi Salique. » Chantereau le Fevre garde le milieu. Il réfute ſur-tout le Traité précédent de Chiffler. Outre le ſujet principal de ſon Ouvrage, qui eſt de la Loi Salique, il traite encore, 1.° de l'Origine des Francs: 2.° pourquoi ils ont été appellés Saliens: 3°. de la validité de la Chronique attribuée à Proſper d'Aquitaine, outre la Conſulaire: 4.° du temps de la mort de Saint Martin: 5°. du temps de celle du Roi Clovis. Selon le Baron d'Auteuil dans ſon *Vrai Childebrand*, *pag.* 340. » Chantereau a été celui qui a le plus curieuſement développé les myſtères de la Loi Salique, qu'il a maintenu devoir être appellée l'Ancienne Coutume, & en a fait voir la diſtinction d'avec la Loi dite communément Salique ».

28532. Legis Salicæ Vindicatio; auctore Marco-Antonio DOMINICY.

Cette Défenſe eſt imprimée aux Chapitres V. VI. VII. VIII. & IX. de ſon Livre intitulé: *Aſſertor Gallicus: Pariſiis*, 1646, *in-4.*

28533. Mſ. Traité hiſtorique contenant la différence eſſentielle entre l'Ancienne Coutume des François & la Loi Salique, confondues par Chifflet & Dominicy; compoſé par Louis CHANTEREAU le Fevre: *in-fol.*

Ce Traité eſt conſervé en Cahiers dans une des Armoires de la Bibliothèque du Roi.

28534. Aſſertoris Gallici, circa Legis Salicæ intellectum, Mens explicata, adversùs Ludovicum Cantarellum: *Pariſiis*, 1646, *in-4.*

Ce Traité eſt de Marc-Antoine DOMINICY, de Cahors.

☞ Dans cette Explication, il dit qu'il n'a prétendu parler que des mâles dans la ligne paternelle, ſans exclure les lignes collatérales qui conſervent leur droit à l'infini, à l'excluſion des femelles qui ſeroient dans

la ligne directe; qu'il croit cependant que ſi les mâles du Sang Royal venoient abſolument à manquer, on auroit égard à ceux qui en deſcendent par les femmes. Il fait voir enſuite l'inutilité de la diſtinction de la Loi Salique & de l'ancienne Coutume des Francs; & il finit par diſcuter la nature de cette Loi.]

28535. Ad Vindicias Hiſpanicas Lumina nova Salica; auctore Joanne-Jacobo CHIFFLETIO: *Antverpiæ*, 1647, *in-fol.*

Ce Traité eſt contre celui de Marc-Antoine Dominicy. Il eſt auſſi imprimé entre les *Œuvres* de Chifflet: *Antverpiæ*, 1650, *in-fol.*

28536. Leges Salicæ illuſtratæ, illorum natale ſolum demonſtratum, cum Gloſſario Salico Legum Advaticarum; auctore Godefrido WENDELINO, Condatenſi, Officiali Tornacenſi: *Antverpiæ*, 1649, *in-fol.*

☞ Le but principal de l'Auteur eſt d'examiner ſi la Loi Salique fut faite en de-là ou en-deça du Rhin. Il prend le dernier parti, & fixe la promulgation de cette Loi dans la Toxandrie, aux environs de Dieſt, Ville du Brabant ſur la Demer, qu'il croit être l'ancien *Diſpargum*, Palais ou Demeure de nos premiers Rois. Il eſt dit dans le Prologue de cette Loi, qu'elle fut rédigée par quatre Seigneurs de la Nation, dont cet Auteur trouve les Seigneuries proche Dieſt. Il réfute les fables vulgaires ſur l'origine des Francs, & dit qu'ils deſcendent des Sicambres; qu'une partie nommée Saliens, qui étoit la principale & la plus noble, ayant été contrainte de ſortir du Pays qu'ils habitoient au-delà du Rhin, vint s'établir dans cette partie du Belgium, où ils élurent pour leur Roi Pharamond, & que depuis lui nos Rois ont toujours habité en-deça du Rhin, d'où ils s'étendirent ſous Clovis dans les Gaules. Le nom de Francs leur fut donné à cauſe de leur valeur & de leur férocité, & il ne peut pas avoir d'autre étymologie ſelon cet Auteur. Il y a des choſes curieuſes dans ſon Ouvrage, auſſi bien que dans le Gloſſaire, où l'Auteur tâche de prouver par la conformité de pluſieurs mots la vérité de ce qu'il avance.

Voyez le Recueil des Hiſtoriens de France; par D. Bouquet, *Préface du tom. IV. pag.* v.]

28537. Joannes-Jacobus CHIFFLETIUS, contra mentem explicatam Gallici Aſſertoris, circa Salicæ Legis intellectum.

Ce Traité eſt imprimé au Chapitre II. de ſon Livre intitulé: *Appendix ad Vindicias Hiſpanicas*, dans le *Recueil de ſes Œuvres: Antverpiæ*, 1650, *in-fol.*

28538. De Jure Francorum Salico, adversùs Joannem-Jacobum Chiffletium; auctore Jacobo-Alexandro TENNEURIO.

Cette Réponſe eſt imprimée dans la première partie de ſon Livre intitulé: *Veritas vindicata: Pariſiis*, 1651, *in-fol.*

28539. ☞ Quæſtio, de Lege Salicâ.

Cette Queſtion ſe trouve dans le Live intitulé: *Propugnaculum Luſitano-Gallicum*, *pag.* 179. ci-devant N.° 15595.]

28540. ☞ De Lege Salicâ.

Cette Pièce eſt imprimée dans les *Mélanges* de Priezac, *pag.* 331.]

28541. Diſſertatio de Jure Hereditario Coronæ Francicæ, adversùs Godefridum Henſchenium, qui aſſerit « Dagobertum I. poſt-» quam, aſſentione Populorum, Pontificis » Romani auctoritate, Imperatoriſque Orien-» tis approbatione, Francis Regnum Galliæ » pridem confirmatum ſit, hereditario jure, » Patris Avique Succeſſorem, etſi quàm illi, » minus latè, regnaſſe; « auctore Carolo LE COINTE, Congregationis Oratorii Preſbytero.

Cette Diſſertation eſt imprimée au tom. III. de ſes *Annales de l'Egliſe de France*, ſur l'année 673, num. 22 & ſuivans. Henſchénius écrivit cela lorſque la France étoit en guerre avec l'Empereur, en 1655; mais il n'a produit aucune Charte qui faſſe mention de cette Confirmation.

☞ Les Rois François ont toujours ſuccédé à la Couronne par droit héréditaire, pur & plein, qu'ils ont reçu de Dieu & de leur naiſſance; & ils n'ont point eu beſoin de l'autorité du Pape, ni de l'approbation des Empereurs d'Orient. Tel eſt le précis de cette Diſſertation.]

28542. Du mot de *Sale*, & par occaſion des Loix & Terres Saliques, Diſſertation de Charles du Freſne DU CANGE.

Cette Diſſertation eſt la dix-ſeptième ſur l'*Hiſtoire de Saint-Louis*, par Joinville: *Paris*, 1668, *in-fol.*

28543. Henrici Coccеii, de Lege Salicâ, Oratio: *Heidelbergæ*, 1672, *in-4.*

☞ Cocceius veut prouver dans ce Diſcours, que la dignité de Vicaire de l'Empire que poſsède l'Electeur Palatin du Rhin, eſt annexée au Territoire même qu'il occupe. Il prétend que la Loi Salique fut promulguée au-delà du Rhin, ſous Pharamond, environ l'an 422, & que ce fut Mérovée qui le premier s'établit dans les Gaules. L'Auteur eſt mort le 16 Août 1719, âgé de 76 ans.]

28544. De Regibus Franciæ & Lege Salica; auctore Ægidio LACARRY, è Societate Jeſu: *Claromonti*, 1677, *in-4.*

28545. La Legge Salica della Francia, ridotta al morale & ſciffrata: da Giovanni-Baptiſta VESTELONGA: *in Hamburgo*, 1687, *in-12.*

28546. ☞ Mſ. Diſſertation ſur la Loi Salique; par Pierre LE COINTE, Avocat à Niſmes, & de l'Académie de cette Ville.

Cette Diſſertation, qui a été lue à cette Académie, eſt entre les mains de l'Auteur.]

28547. Diſſertation de Gabriel DANIEL; Jéſuite, de l'Antiquité & de l'Inſtituteur de la Loi Salique.

Cette Diſſertation eſt imprimée au tom. I. de ſon *Hiſtoire de France in-4.* Edition de 1696, *pag.* 428.

☞ *Voyez* le *tom. II. de la nouv. Edit. de* 1751.]

28548. Mſ. De l'Abdication volontaire de Childéric III. & de la Succeſſion légitime à la Couronne des François; par François DE CAMPS, Abbé de Signi: *in-fol.*

Ce Diſcours [étoit] conſervé dans la Bibliothèque de l'Auteur; [& eſt aujourd'hui dans celle de M. de Beringhen.]

28549. Diſſertation ſur l'origine de la Loi Salique, & ſur la manière de ſuccéder à la Couronne; par René Auber DE VERTOT: *Mém. de l'Acad. Royale des Inſcript. & Bell. Lettr. tom. II. pag.* 651.

☞ L'Auteur, ſans s'arrêter aux différentes étymo-

logies du mot Salique, ni à ceux qui lui donnèrent naiſſance, croit qu'il vient des Saliens, & que cette Loi eſt très-ancienne. Il diſtingue deux ſortes de Terres, les unes Allodiales, auxquelles les mâles & les femelles ſuccédoient également : les autres Saliques ou Bénéficiales, qui étoient des Terres de Conquêtes, affectées aux ſeuls mâles. Il penſe que l'uſage de n'admettre point les filles à la ſucceſſion de la Couronne (le plus noble Fief des terres Saliques) eſt plus ancien même que l'Inſtitution de cette Loi, & que cette Coutume étoit commune aux Nations Barbares qui dévaſtèrent l'Empire Romain. Il prouve contre du Haillan, qu'elle fut exactement obſervée ſous la première & la ſeconde Race, & que les hauts Barons étoient les arbitres-nés des conteſtations qui s'élevoient à ce ſujet.]

28550. ☞ Examen d'une Partie de la Diſſertation de M. l'Abbé de Vertot, qui a pour titre, Sur l'Origine des Loix Saliques, &c. en quatre parties; par Pierre Rival, Chapelain du Roi de la Grande-Bretagne, dans la Chapelle Françoiſe au Palais de Saint-James; ſeconde Édition, revue par l'Auteur, & augmentée d'une Préface, où il relève quelques endroits de la Diſſertation ſur la Loi Salique, que feu M. Rapin a miſe dans le tome III. de ſon Hiſtoire d'Angleterre, auſſi bien que d'une Lettre en défenſe de cet Examen adreſſée aux Auteurs des Mémoires de Trévoux, qui l'ont critiqué : *Amſterdam*, Humbert, 1727, *in*-12.

Cet Ecrit ſe trouve encore dans le *Recueil des Diſſertations* de Rival : *Amſterdam*, 1726, *in*-12. 3 vol.

Voyez la *Biblioth. Angl. tom. X. art. V.* = *Biblioth. Franç.* de du Sauzet, *tom. XIV. pag.* 314. = Lenglet, *Suppl. à la Méth. Hiſt. in*-4. *pag.* 159.]

28551. Diſcours où l'on examine ſi le Royaume de France, depuis l'établiſſement de la Monarchie dans les Gaules a été Héréditaire ou un Etat Succeſſif; par Gabriel Daniel, Jéſuite.

Ce Diſcours eſt imprimé dans l'article III. de la Préface hiſtorique de ſon *Hiſtoire de France : Paris*, 1713, *in-fol.* « Il paroît conſtant, (dit cet Auteur), que le » Royaume de France ne fut point électif dans la pre» mière Race, mais qu'il fut parfaitement héréditaire, » & qu'il ne l'eſt aujourd'hui que conformément à la » première inſtitution. Il ajoute qu'il n'en eſt pas de » même de la ſeconde Race. Pepin chef de cette lignée, » fut fait Roi par élection; & par cette élection même, » le Droit des Fils des Rois à la Couronne de leur Père » fut aboli, c'eſt-à-dire, que la Couronne ceſſa d'être » héréditaire, & il eſt queſtion de voir ſi elle le redevint » après.

28552. Eclairciſſement ſur ce qui a été dit de l'Election des anciens Rois de France, dans la Réponſe aux Mémoires de Trévoux, contre la nouvelle Diſſertation de l'Origine de la Maiſon de France.

Cet Eclairciſſement eſt imprimé avec la *Défenſe des Diſſertations de la Maiſon de France, &c.* L'Auteur de cet Eclairciſſement, qui eſt M. [l'Abbé Claude Moulinet] des Thuilleries, ſoutient à la page 18, » qu'on n'a aucune preuve ſolide pour ſe perſuader que » le Royaume de France fût ni moins Electif pour la » première Race de nos Rois que pour la ſeconde, ni » moins Succeſſif pour la ſeconde que pour la première. » Mais au ſurplus il convient que des Elections d'un » droit auſſi borné que celles qui ont été en uſage » durant ces deux Races, ne ſe faiſoient point par des » ſuffrages en France comme dans les Etats purement » Electifs, & que dans l'ordinaire elles ne reſſembloient » qu'à de ſimples conſentemens. Le même eſprit qui » portoit les anciens François à ne vouloir pour Rois » que les Fils de leurs Monarques, les engageant éga» lement pour éviter les diſſentions, à les choiſir tou» jours ſelon l'ordre de leur naiſſance, qui les deſtinoit » à régner, ce qui ne demandoit pas de délibération.

28553. Mſ. Lettres du même Auteur, dans leſquelles il répond à quelques difficultés contre ſon Eclairciſſement ſur l'Election des anciens Rois de France.

L'Auteur de ces Lettres explique plus au long ſon ſentiment, & en rapporte de nouvelles preuves, par où il montre que pour l'ordinaire les aînés étoient préférés aux cadets. Ces Lettres [étoient] entre les mains de l'Auteur, [qui eſt mort en 1728. On peut ſuppléer à ces Lettres par l'Ecrit ſuivant.]

28554. ☞ Nouvel Eclairciſſement (du même Abbé des Thuilleries,) ſur l'Election de nos Rois de la première & de la ſeconde Race, contre ce que le Père Daniel en a dit dans ſa Préface Hiſtorique.

Cet Eclairciſſement eſt imprimé dans la *Continuation des Mémoires de Littérature*; publiée par le Père Des-Molets, *tom. IV. part.* 2. *pag.* 320.

Le point de notre Hiſtoire qui y eſt traité, a été & eſt encore fort controverſé parmi les Sçavans. L'Abbé des Thuilleries compoſa cette Diſſertation en 1724. Elle eſt pleine de recherches curieuſes & de fine critique. L'Auteur l'a diviſée en deux parties, dans leſquelles, en répondant en détail aux preuves du Père Daniel, il prouve : 1.° que les François avoient le droit d'élire leurs Rois ſous la première Race, auſſi bien que ſous la ſeconde; & il l'établit, tant par la Conſtitution de leur Monarchie, que par ce qui s'eſt pratiqué : 2.° que la Couronne continua ſous la ſeconde Race d'être & ſucceſſive au droit du Sang, & élective au droit du Peuple; de ſorte que ſujette qu'elle étoit à être partagée dans la première & la ſeconde Race, & à être miſe quelquefois par élection ſur la tête des Princes qui n'étoient pas les aînés de leur Maiſon, elle eſt devenue ſeulement indiviſible dans la troiſième Race, & irrévocablement affectée à celui qui a la gloire d'en être le chef.

On trouve à la fin une Réfutation abrégée de l'Ecrit de M. Rival, Chapelain du Roi d'Angleterre, imprimé à Londres, dans lequel cet Ecrivain entreprenoit de juſtifier le droit imaginaire que les Rois d'Angleterre s'attribuent ſur le Royaume de France depuis Edouard III. ci-devant N.° 28550.]

28555. Diſſertation dans laquelle on examine ſi le Royaume de France, depuis l'établiſſement de la Monarchie, a été un Etat Héréditaire ou un Etat Electif, par René Auber de Vertot, de l'Académie Royale des Inſcriptions & Belles-Lettres. [*Mém. de cette Acad. tom. IV. pag.* 672.]

Il dit d'abord, « que cette Queſtion a fait naître des » opinions bien différentes, dont il y en a trois prin» cipales. Selon la première, la Couronne a toujours » été héréditaire dans les trois Races. Le Juriſconſulte » François Hotman, Auteur de la ſeconde queſtion, » du Haillan & de Larrey, prétendent au contraire » que ſous les deux premières Races cette Couronne » étoit purement élective. Le Père Daniel, pour » concilier des ſentimens ſi contraires, croit qu'il faut » diſtinguer les temps & les différentes Epoques de la » Monarchie. Il ſoutient que la forme du Gouverne» ment a varié dans les trois Races : que la Couronne a

» été purement héréditaire dans la première, élective » dans la ſeconde, & qu'elle eſt redevenue héréditaire » dans la troiſième. Telle eſt la troiſième opinion que » ce ſçavant Hiſtorien prétend établir dans l'Article III. » de ſa Préface hiſtorique. Cette Diſſertation en a fait » naître une autre compoſée par M. l'Abbé des Thuille- » ries. Il y ſoutient contre le P. Daniel, que le Royaume » de France n'a pas été moins électif dans la premiere » Race de nos Rois que dans la ſeconde, ni moins ſuc- » ceſſif dans la ſeconde que dans la première; mais il » prétend en même temps que cette Election étoit ren- » fermée, non-ſeulement dans la Famille régnante, » mais encore attachée inviolablement aux aînés de » cette Maiſon. Le même eſprit qui portoit les anciens » François, (& le reſte qui fait la fin de la Note [du » N.° 28552.] M. des Thuilleries par ces reſtrictions, » retombe dans la première opinion de ceux qui ſou- » tiennent l'Hérédité linéale & ſucceſſive dans les trois » Races, & ſon ſentiment n'eſt différent de leur que » par la diverſité des termes ». M. l'Abbé de Vertot dit qu'il oſe propoſer un autre ſyſtême conforme & oppoſé en partie à ces différentes opinions. Il prouve dans la première partie de ſa Diſſertation contre du Haillan, que la Couronne, ſous la première Race, a toujours été héréditaire; mais en même temps il ſoutient contre le Père Daniel, que dans la première Race, cette Succeſſion héréditaire n'excluoit point un véritable droit d'Election; & contre M. des Thuilleries, que cette Election paſſive n'étoit point attachée à la ſeule perſonne de l'aîné de la Maiſon régnante, mais que le choix de la Nation pouvoit tomber indifféremment ſur tous les Princes du Sang Royal. Il prouve dans la ſeconde partie, contre le P. Daniel & M. des Thuilleries, qu'il s'eſt également trouvé dans la ſeconde Race comme dans la première, Hérédité dans la Maiſon régnante, & Election par rapport aux ſeuls Princes du Sang, qui pouvoient concourir dans ces Elections. Il fait voir dans la troiſième partie, que ces Uſages, devenus Loix fondamentales par leur ancienneté, ont été également obſervés dans la troiſième Race, à l'égard de la Succeſſion Héréditaire.

☞ Cette ſçavante & curieuſe Diſſertation eſt diviſée en trois Parties, dans leſquelles l'Auteur ſoutient que dans tous les temps & ſous chaque Dynaſtie ou Race de nos Rois, la Couronne a été héréditaire, avec la ſeule différence que ſous la première & la ſeconde Race, les François s'étoient réſervé le droit d'élire leur Prince, pourvu qu'il fût de la famille régnante, & que cet uſage continua ſous la troiſième juſqu'à Philippe I; que nos Rois en s'aſſociant de leur vivant leurs fils aînés, abolirent peu-à-peu l'Election, & que c'eſt à cette Epoque, c'eſt-à-dire, depuis près de ſept cens ans que la Couronne leur appartient privativement à leurs frères & à tous autres Princes du Sang Royal.

Les Lettres de l'Abbé des Thuilleries & la Diſſertation de l'Abbé de Vertot, ont d'abord paru dans les *Mémoires de Littérature & d'Hiſtoire* du P. Des-Molets, *tom. IV.*]

28556. ☞ Premier Mémoire pour établir que le Royaume de France a été ſucceſſif héréditaire dans la première Race; par M. DE FONCEMAGNE: 1724. *Mém. de l'Acad. des Inſcr. & Bell. Lettr. t. VI. p. 680.*

Second Mémoire à ce ſujet; par le même: *Ibid. tom. VIII. pag. 464.*

Dans le premier, M. de Foncemagne établit ſon ſentiment ſur des faits & des textes poſitifs. Il fait voir ce qui s'eſt paſſé dans la Succeſſion de nos premiers Rois, & que quelques Exemples contraires arrivés dans des temps de troubles & de ſéditions, ne ſont pas capables d'infirmer ſes preuves. Dans le ſecond Mémoire, il réfute le ſentiment de M. l'Abbé de Vertot, en examinant les faits que ce ſçavant Abbé avoit apportés pour l'appuyer.]

28557. ☞ Mémoire Hiſtorique ſur le partage du Royaume de France dans la première Race; par le même: *Ibid. tom. VIII. pag. 476.*

L'Auteur y ſoutient que c'étoit anciennement une Maxime du Gouvernement des François, que tous les Fils des Rois fuſſent également admis au partage de leur Couronne, & que ces Princes naiſſoient avec le droit de régner immédiatement après la mort de leur père; que cet uſage ſubſiſta juſqu'à la mort de Dagobert II. qu'il fut quelquefois renouvellé ſous la ſeconde Race, & enfin aboli pour toujours par les Succeſſeurs de Hugues Capet. Il tire de ſes preuves un argument en faveur de ſon Syſtême ſur la Succeſſion des Rois de la première Race.]

28558. ☞ Mémoire Hiſtorique dans lequel on examine ſi les Filles ont été exclues de la Succeſſion au Royaume, en vertu d'une diſpoſition de la Loi Salique; par le même; *Ibid. tom. VIII. pag. 490.*

On y ſoutient que la ſucceſſion a toujours été agnatique, & que les Filles en ont été exclues, non en vertu d'aucune Loi, mais par une Coutume immémoriale. L'Auteur le prouve par une ſuite chronologique des Princeſſes qui n'ont pas été admiſes à ſuccéder au défaut des mâles. Elles en étoient dédommagées par des titres d'honneur, & par des terres qu'on leur donnoit en uſufruit pour ſoutenir leur rang, & qui étoient réunies au Domaine après leur mort, à moins que le Roi par un privilège ſpécial ne leur eût concédé la liberté d'en diſpoſer. Ce Mémoire finit par des recherches curieuſes ſur ces ſortes de terres & ſur le Douaire des Reines.]

28559. Traité de la Succeſſion à la Couronne, [ou la Couronne de France toujours ſucceſſive linéale agnatique; avec un Mémoire touchant la Succeſſion de la Couronne d'Eſpagne;] par Joachim LE GRAND, Prieur de Neuville-les-Dames: [*Paris*, 1728, *in*-12.]

L'Auteur, [qui eſt mort en 1733, âgé de quatre-vingts ans,] y ſoutient que non-ſeulement les partages qui ſe ſont faits dans la première & la ſeconde Race, mais auſſi les Appanages, qu'au défaut des Partages on a donnés aux ſeconds Fils de France, pour eux & leurs Deſcendans nés en légitime mariage, ſont des preuves convainquantes que le Royaume de France a toujours été Héréditaire ou Succeſſif, & qu'il n'a jamais été Electif: que le terme d'Election, qui ſe trouve dans quelques-uns de nos anciens Auteurs eſt impropre, & ne marque autre choſe que la Cérémonie qui ſe faiſoit pour reconnoître le nouveau Roi, lorſqu'il entroit en jouiſſance du Droit qui lui étoit acquis par ſa naiſſance.

☞ On trouve à la fin: *Preuves du Traité de la Succeſſion à la Couronne.*

Nous ajouterons à ce qu'en diſoit le P. le Long, (qui en parloit comme d'un Manuſcrit,) que ce Livre vient d'une bonne main, & eſt diviſé en deux Diſſertations. Dans la première, l'Auteur traite de la Succeſſion à la Couronne de France, qu'il prétend avoir toujours été ſucceſſive, &c. contre le ſentiment de l'Abbé des Thuilleries. Il ſoutient enſuite que Hugues Capet n'étoit pas un uſurpateur; qu'il avoit un droit aquis à la Couronne, par l'Election précédente d'Eudes, de Robert & de Raoul; ce qu'il prétend prouver en faiſant voir que la poſtérité légitime de Charlemagne étoit éteinte par la mort de Charles le Gros en 888, & que Charles le Simple n'étoit qu'un Bâtard, incapable de ſuccéder. De-là réſulte la légitimité de l'Election

d'Eudes, puiſque par le défaut de ſucceſſibles, les François avoient le droit de s'élire un Roi.

Dans la ſeconde Diſſertation, l'Auteur établit que la Succeſſion à la Couronne d'Eſpagne eſt linéale cognative, &qu'elle étoit dévolue de plein droit à Philippe V. Ces deux Diſſertations ſont ſuivies de quelques Extraits qui ſervent de Preuves.

On peut voir ſur ce Livre la *Méth. Hiſt.* de Lenglet, *in-4. tom. II. pag.* 253, *tom. IV. pag.* 259.]

28560. ☞ Mſ. Diſſertation pour prouver que Hugues Capet eſt monté ſur le Trône par une Election légitime; par M. BULLET, Profeſſeur de Théologie, Doyen de l'Univerſité de Beſançon, & Membre de l'Académie de cette Ville.

Cette Pièce eſt conſervée dans les Regiſtres de cette Académie.]

28561. ☞ Lettre de M. PIHAN à l'Abbé du M. ſur la Succeſſion à la Couronne & ſur le rang des Princes du Sang: *Mercure*, 1701, *Septembre.*

Il y a trois points principaux dans cette Lettre: 1.° L'Auteur ſoutient que la Succeſſion au Trône étoit établie long-temps avant Clodion: 2.° que les Princes du Sang avoient rang immédiatement après les Rois, & que ce fut le Duc de Guiſe qui en 1538 le leur diſputa le premier: 3.° que nos Rois viennent d'une même ſouche, & que les trois Races que nous diſtinguons, ne ſont que trois Branches du même Tronc, puiſque Saint Arnoul duquel deſcendent les Carliens & les Capétiens, étoit, (ſelon cet Auteur) Prince du Sang Mérovingien.]

28562. ☞ Recueil de Pièces ſur la Succeſſion à la Couronne; rédigé par M. DE FONTANIEU, Conſeiller d'Etat: *in-4.*

C'eſt le Porte-feuille 585, de ſon grand *Recueil de Titres, &c.* qui eſt à la Bibliothèque du Roi. Voici les Matières qui ſe trouvent dans ce Volume.

De la Succeſſion à la Couronne en général.

Queſtions ſur la Succeſſion à la Couronne après la mort de Henri III.

Succeſſion des Princes Légitimés à la Couronne.

Prétentions des Princes Lorrains à la Succeſſion de la Couronne.

Prétentions des Princes Etrangers à la Couronne.]

28563. Lettres-Patentes du Roi, pour conſerver au Roi d'Eſpagne, (Philippe V. ſon Petit-fils) le Droit de Succeſſion à la Couronne de France: Décembre 1700: *Paris*, Muguet, 1701, *in-4.*

28564. Renonciation de (Philippe V.) Roi d'Eſpagne à la Couronne de France, en 1713: *Paris*, Fournier, 1713, *in-4.*

28565. ☞ Lettres-Patentes qui admettent la Renonciation du Roi d'Eſpagne, &c. & révoquent les Lettres-Patentes de 1700, Mars 1713: *in-4.*]

= ☞ Lettres de M. Filtz-Moritz ſur les Affaires du temps, (écrites en 1716 & 1717;) traduites de l'Anglois par M. de Garnesay, jouxte la Copie imprimée à Londres: *Rotterdam*, 1718, *in-12.*

On en a déja parlé au commencement du Règne de Louis XV. Elles traitent particulièrement de la Renonciation de Philippe V. à la Couronne de France, des Affaires d'Eſpagne ſous ce Prince, des intrigues de la Princeſſe des Urſins, &c.

C'eſt M. le Duc d'Orléans Régent de France, qui a fait faire cet Ouvrage, & il n'a point été traduit de l'Anglois.

Voyez Lenglet, *Supplément in-4. pag.* 168.

On peut voir ſur ces Lettres, l'*Europe Sçavante*, 1719, *Mai*, *part.* I. qui en contient un Extrait & un jugement fort amples.]

28566. ☞ Conférence d'un Anglois & d'un Allemand ſur les Lettres de Filtz-Moritz; (par l'Abbé BRIGAUD:) *Cambray*, 1722, *in-12.*]

28567. ☞ Mſ. Lettre en forme de Réponſe à celles de Filtz-Moritz, (par l'Abbé BRIGAUD, attribuée par d'autres au Cardinal de Polignac, & au Duc du Maine, & par d'autres encore au Père Tournemine.)

Cette Lettre eſt conſervée dans la Bibliothèque de M. Fevret de Fontette, Conſeiller au Parlement de Dijon.]

28568. Edit du Roi (Louis XIV.) qui appelle à la Succeſſion de la Couronne de France M. le Duc du Maine, M. le Comte de Toulouſe, & leurs Deſcendans Mâles, au défaut de tous les Princes du Sang, après tous leſdits Princes, & ordonne qu'ils jouiront des mêmes Rangs, Honneurs & Préſéances que leſdits Princes du Sang, après tous leſdits Princes, du mois de Juillet 1714: *Paris*, Muguet, 1714, *in-4.*

28569. Déclaration du Roi, par laquelle il donne auxdits Princes, Duc du Maine, Comte de Toulouſe, & leurs Deſcendans Mâles, le Titre, les Honneurs & le Rang de Princes du Sang; du 15 Mai 1715: *Paris*, 1715, *in-4.*

28570. Lettre d'un Eſpagnol à un François; de Madrid, du 9 Mai 1716: 1716, *in-8.*

Cette Lettre eſt écrite en faveur des Princes Légitimés, touchant la qualité de Prince du Sang, qui leur a été accordée par l'Edit & la Déclaration précédente. On la ſuppoſe écrite par un Eſpagnol; elle eſt du 13 Juillet 1716. L'Auteur y fait paroître peu de diſcrétion; il n'avance que des paradoxes; il ne raiſonne jamais juſte; auſſi ſe contredit-il très-ſouvent: il ne dit rien d'exact; enfin il manque de reſpect à tout le monde.

28571. Mémoire de M. le Duc DU MAINE; (Louis-Auguſte de Bourbon) avec des Réflexions: 1716, *in-8.*

Ce Mémoire eſt écrit du 20 Juillet 1716, à l'occaſion de la Requête qu'on ſuppoſe devoir être préſentée au Roi par M. le Duc (de Bourbon,) pour défendre ſon Rang de Prince du Sang. Les Réflexions ſont du premier Août ſuivant. Elles ont été faites à l'occaſion de la Requête qui ſuit.

28572. Requête des Princes du Sang au Roi: 1716, *in-fol. in-4.* & *in-8.*

Cette Requête eſt ſignée, le 22 Juillet 1716, par le Duc de Bourbon, le Comte de Charolois & le Prince de Conti, qui demandent au Roi Louis XV. que l'Edit du Roi Louis XIV. de Juillet 1714, & la Déclaration du 15 Mai 1715, ſoient révoqués & annullés. Elle a été

dreſſée par [Jean-François MILLAIN, Sécretaire des Commandemens] de M. le Duc.

28573. Réponſe à la Lettre d'un Eſpagnol à un François, au ſujet de la Conteſtation qui eſt entre les Princes du Sang & les Légitimés: 1716, *in*-8.

Cette Réponſe eſt du 12 Septembre 1716. Elle a été faite, auſſi-bien que la Pièce ſuivante, par l'Abbé DE VAYRAC. Il ne fait pas paroître plus de connoiſſance dans notre Hiſtoire, que le prétendu Eſpagnol.

28574. Nouvelle Réfutation de la Lettre d'un Eſpagnol écrite à un François au ſujet de la Conteſtation qui eſt entre les Princes du Sang & les Légitimés; où l'on fait voir les dangereuſes conſéquences qu'on peut tirer contre l'Etat, des faux principes que cet Auteur établit: 1716, *in*-8.

Cette Nouvelle Réfutation eſt du 20 Septembre, 1716.

28575. Lettre de M.*** à un Homme de Qualité qui lui a demandé ſon ſentiment ſur la Lettre d'un Eſpagnol à un François, ſur les Réponſes qu'on y a faites, & ſur la Requête des Princes, du 20 Septembre 1716: 1716, *in*-8.

Cette Lettre & les deux autres ſuivantes à un Homme de Qualité, ſont de Louis LE GENDRE, Chanoine de Notre-Dame de Paris.

28576. Maximes de Droit & d'Etat, pour ſervir de Réfutation au Mémoire qui paroît ſous le nom de M. le Duc du Maine, au ſujet de la Conteſtation qui eſt entre lui & M. le Duc, pour le Rang de Prince du Sang: 1716, *in*-8.

Ces Maximes de l'Abbé DE VAYRAC, ſont du 22 Septembre 1716.

28577. Réponſe d'un Solitaire à une Lettre qu'un de ſes parens de Province lui avoit écrite ſur l'Affaire des Princes du Sang, dont il lui demande ſon ſentiment: de Saint-Amand, le 4 Octobre 1716: 1716, *in*-4.

On a mis au-devant de cette Réponſe la Déclaration du Roi Charles IX. du mois de Décembre 1571, ſur la Préſéance & le Rang des Princes de la Maiſon de Longueville, & à la fin l'Edit du Roi, du mois de Mai 1714, & la Déclaration du 15 Mai 1715, donnée en faveur de Meſſieurs les Princes Légitimés.

28578. Réflexions ſur la prétention de Meſſieurs les Ducs de Bourbon, Comte de Charolois & Prince de Conti, contre Meſſieurs les Ducs du Maine & Comte de Toulouſe: 1716, *in*-8.

Ces Réflexions ſont du 22 Octobre 1716.

28579. Apologie pour l'Edit du mois de Juillet 1714, & de la Déclaration du 23 Mai 1715, qui donnent aux Princes Légitimés, & à leurs Enfans & Deſcendans Mâles à perpétuité, nés & à naître en légitime mariage, le Titre, les Honneurs & le Rang de Princes du Sang, & le Droit de ſuccéder à la Couronne après tous les Princes Légitimés: ou Lettre juſtificative d'un Magiſtrat à un Abbé pour Meſſieurs les Ducs du Maine & Comte de Toulouſe; du 20 Octobre 1716: (1716), *in*-8.

On attribue cette Apologie à Nicolas DE MALEZIEUX, Chancelier de Dombes. Il réfute la Lettre d'un Eſpagnol à un François, la nouvelle Réfutation de cette Lettre, & les Maximes de Droit.

28580. Examen de la prétendue Loi fondamentale, qui exclud les Princes Légitimés de la Succeſſion à la Couronne: (1716,) *in*-8.

Cet Examen eſt du 12 Novembre 1716.

28581. Mémoire inſtructif ſur la Requête préſentée au Roi contre les Princes Légitimés: 1716, *in-fol. Paris*, Ganeau, 1716, *in*-8.

Ce Mémoire, du 15 Novembre 1716, eſt en faveur de M. le Duc du Maine, contre M. le Duc de Bourbon.

28582. Mſ. Mémoire pour faire voir qu'on ne peut trouver aucune forme régulière de jugement dans l'Affaire des Princes du Sang.

28583. Mſ. Réflexions ſur les Affaires des Princes, du 23 Novembre 1716.

Ces deux Pièces [étoient] dans la Bibliothèque de M. l'Abbé d'Eſtrées, [aujourd'hui à S. Germain-des-Prés.] La première eſt attribuée à M. le Duc DU MAINE, & la ſeconde à M. DE CONFLANS.

28584. Remarques ſur le Mémoire de M. le Duc du Maine; du 15 Novembre 1716: 1716, *in*-8.

28585. Second Mémoire ſur la Requête préſentée au Roi contre les Princes Légitimés: 1716, *in*-4. & *in*-8.

Ce ſecond Mémoire eſt du 9 Décembre 1716.

28586. Seconde Lettre de M.***. à un Homme de Qualité qui lui a propoſé des doutes ſur la première Lettre que l'Auteur lui avoit écrite touchant l'Affaire des Princes; du 30 Décembre 1716: 1717, *in*-8.

28587. Réponſe au dernier Mémoire inſtructif de M. le Duc du Maine: 1717, *in*-8.

C'eſt une Réponſe au Mémoire inſtructif du 15 Novembre 1716. Cette Réponſe eſt du 25 Janvier 1717.

28588. Remarques ſur les Mémoires de M. le Duc du Maine, du 15 Novembre & du 9 Décembre 1716.

Ces Remarques ſont du 29 Janvier 1717.

28589. Mémoire des Princes du Sang, pour répondre au Mémoire inſtructif des Princes Légitimés, du 15 Novembre 1716, & à celui du 9 Décembre ſuivant: (1717), *in-fol.* & *in*-8.

Ce Mémoire, du premier Février 1717, a été dreſſé ſur pluſieurs autres, par M. MILLAIN, Secrétaire des Commandemens de M. le Duc de Bourbon. Il y a à la fin les Lettres de Légitimation accordées par les Rois Henri IV. & Louis XIV. en faveur de leurs Enfans naturels. On a mis au-devant de la ſeconde Edition *in*-8. la Requête des Princes légitimés, au Roi, du 22 Août 1716.

28590. Juſtification de M. le Préſident de*** ſur la diſpute des Princes : 1717, *in*-8.

Cette Juſtification, du 8 Février 1717, contient la Critique de la Réponſe du dernier Mémoire de M. le Duc du Maine.

28591. Suite de la Juſtification de M. le Préſident de***, ſur la Diſpute des Princes, ou Réfutation d'un Libelle intitulé : Remarques ſur les Mémoires de M. le Duc du Maine : 1717, *in*-8.

Cette Suite eſt du 16 Février 1717.

28592. Réflexions politiques & hiſtoriques ſur l'Affaire des Princes : (1717), *in*-8.

Jean DE LA CHAPELLE, de l'Académie Françoiſe, paſſe pour l'Auteur de ces Réflexions. Il y défend avec beaucoup de vivacité le parti de M. le Duc. Ces Réflexions ſont du 17 Février 1717.

— — Requête des Pairs de France, préſentée au Roi, le 22 Février 1717.

Voyez ci-après, [*Offices & Dignités du Royaume*, Art. I. du Chap. VII. *tom. III.*]

28593. Mémoire abrégé pour les Princes du Sang : 1717, *in*-8.

On a joint à ce Mémoire abrégé, du 23 Février 1717, une Diſſertation ſur les exemples allégués par l'Auteur du Mémoire inſtructif. On attribue l'un & l'autre à N. BIGON, Avocat au Parlement.

— — Réponſe de M. le Chevalier de Vendôme, Grand-Prieur de France, à quelques Articles du Mémoire de Meſſieurs les Princes du Sang ; avec les Pièces juſtificatives.

Voyez ci-après, *Off. & Dignités du Royaume.*

Cette Réponſe eſt du 26 Février 1717. Elle eſt attribuée à l'Abbé DE CHAULIEU, ou à l'Avocat LE GENDRE.

28594. Raiſons courtes & fondamentales pour les Princes du Sang & pour la Nation, contre les Princes Légitimés : (1717), *in*-4. & *in*-8.

Ce n'eſt qu'une feuille d'Impreſſion, du 27 Février.

28595. Requête préſentée au Roi, par Meſſieurs les Princes Légitimés : (1717), *in-fol.* & *in*-8.

Cette Requête, qui a été dreſſée par N. TARTARIN, Avocat au Parlement, eſt du 28 Février 1717.

28596. Juſtification de la Naiſſance légitime de Bernard, Roi d'Italie, Petit-fils de Charlemagne : (1717), *in*-8.

Cette Brochure eſt attribuée à M. le Comte Henri DE BOULAINVILLIERS. On y a joint une Diſſertation critique ſur les Exemples allégués par l'Auteur du Mémoire inſtructif.

28597. ☞ Mémoire du même, au ſujet de l'Affaire des Princes du Sang.

C'eſt le quatrième de ſes *Mémoires préſentés à M. le Régent : La Haye*, 1727, *in*-8. *tom. I. pag.* 112. Il eſt favorable aux Princes Légitimés.]

28598. Défenſe des Droits du Roi, dans la Conteſtation formée entre les Princes Légitimes & les Légitimés : (1717), *in*-4. & *in*-8.

L'Auteur de cet Ecrit défend l'Edit du Roi Louis XIV. du mois de Mai 1714, & ſoutient qu'il ne peut être révoqué que par le Roi Majeur. Cet Ecrit eſt du 20 Mars 1717. On avoit publié dès le 16 de ce mois, un Extrait des Propoſitions tiré du Mémoire intitulé : *Défenſe des Droits du Roi.* On fait voir dans cet Extrait, juſqu'à quel point l'Auteur ſe contredit.

☞ On ſoutient dans cette Défenſe, que le pouvoir de nos Rois ne reçoit point de bornes dans les Loix civiles, & qu'en légitimant & donnant le droit de ſuccéder à leurs enfans, ils uſent d'un droit acquis inconteſtablement à l'indépendance de leur Couronne, & que Louis XIV. a pu le faire ſans bleſſer les Princes Légitimes, ni les intérêts de la Nation.]

28599. Troiſième Lettre de M. ***, à un Homme de Qualité qui lui a demandé ſon ſentiment ſur le grand Mémoire, qui a paru ſous le nom de M. le Duc, de M. le Comte de Charolois, & de M. le Prince de Conty, du 23 Mars 1717 : 1717, *in*-8.

— Lettre d'un Chanoine de Luçon, à un de ſes Amis, contenant ſes Réflexions ſur la Requête préſentée au Roi par les Pairs.

Voyez ci-après, Art. des *Dignités du Royaume.*

Cette Lettre eſt du 30 Mars 1717. Elle eſt attribuée à Claude BLANCHARD, Avocat au Parlement.

28600. Réponſe à l'Extrait des Propoſitions tirées du Mémoire intitulé : *Défenſe des Droits du Roi* : (1717), *in*-4. & *in*-8.

Cette Réponſe eſt du 3 Avril 1717.

— Réponſe de Philippe de Vendôme ; Grand-Prieur de France, à la Requête des Ducs & Pairs.

Voyez ci-après, Art. des *Dignités du Royaume.*

Cette Réponſe, du premier Mai, a été faite par LE GENDRE, Avocat au Parlement. Il y a au-devant une Requête de M. le Grand-Prieur, au Roi.

28601. Réflexions ſur la néceſſité de juger l'Affaire des Princes du Sang, ſur la forme du Jugement, & ſur l'effet des Lettres de Légitimation ; ſignées Louis-Henri de Bourbon, & Louis-Armand de Bourbon ; préſentées le 16 Mai 1717 : *in-fol.*

28602. Nouvelles Réflexions ſur l'Affaire des Princes du Sang.

28603. Lettres d'un Avocat de Province, à un Avocat de Paris.

28604. Mémoires pour ſervir de Réponſe aux Réflexions de Meſſieurs les Princes du Sang, & pour montrer que l'Affaire des Princes du Sang Légitimés n'eſt point en état d'être jugée, & qu'ils ne peuvent reconnoître aucun Tribunal.

28605. Sommaire pour montrer que la Requête des Princes Légitimés, par laquelle ils demandent au Parlement qu'un Acte leur ſoit donné des Proteſtations par eux faites & attachées à leur Requête, doit être entérinée.

28606. Réflexions ſur l'Edit de 1714.

28607. Proteſtations des Princes Légitimés, du 15 Juin 1717.

28608. Réponſe des Princes Légitimés, touchant leur Proteſtation.

28609. Edit du Roi, qui révoque & annulle l'Edit du mois de Juillet 1714, & la Déclaration du 23 Mai 1715: donné à Paris, au mois de Juillet 1717: regiſtré au Parlement le 8 Juillet 1717: *Paris*, 1717, *in*-4.

28610. Mémoire ſur les honneurs que les Légitimés prétendent qu'on doit leur réſerver, en révoquant l'Edit de 1714, & la Déclaration de 1715.

28611. Requête préſentée à M. le Régent, par M. de Vendôme, Grand-Prieur de France.

28612. Troiſième Mémoire des Princes Légitimés: *in-fol.*

Ce dernier Mémoire eſt de 153 pages, & l'Ecrit le plus ample qui ait paru ſur cette conteſtation. On a commencé à l'imprimer le 19 Juin 1717, & on l'a achevé le 5 Août de la même année. Il a été écrit contre le Mémoire des Princes du Sang, du premier Février 1717. Il eſt diviſé en deux Parties: la première, contient des Obſervations particulières ſur la Réponſe des Princes Légitimés; & la ſeconde comprend cinq Propoſitions, qui renferment tout ce qui regarde la Conteſtation. Dès le commencement, les Princes Légitimés déſavouent, ſans exception, tous les Ouvrages qui ont paru pour leur défenſe, à la réſerve de deux Mémoires qu'ils ont donnés au Public.

Toutes ces Pièces, concernant l'Affaire des Princes Légitimés, excepté les Manuſcrits des N.os [28582 & 83, & le Mémoire de M. de Boulainvilliers, N.° 28597.] ont été imprimées enſemble, ſous ce titre: « Recueil gé» néral de Pièces touchant l'Affaire des Princes Légitimes » & Légitimés, mis en ordre »; (mais elles ne ſont pas dans un ordre auſſi exact que celui qu'on a ſuivi ci-deſſus): *Roterdam*, (*Paris*), 1717, *in*-12. 4 vol.

☞ *Voyez* à ce ſujet: *Republiq. des Lettres* de Bernard, 1718, *Mai.* = *Méth. hiſtor.* de Lenglet, *in*-4. *tom. IV. pag.* 259, & ſon *Supplément in*-4. *p.* 178.]

Parmi le nombre de Pièces que contient ce Recueil, il y en a quelques-unes de bien médiocres, mais beaucoup de curieuſes, très-ſçavantes & pleines de recherches ſur notre Hiſtoire. Voici les Matières principales qui y ſont traitées.

1.° Les Bâtards dans la première, la ſeconde & la troiſième Race, ont-ils été regardés ou traités comme capables de ſuccéder à la Couronne?

2.° Le Roi Louis XIV. a-t-il pu diſpoſer de la Couronne, & donner le titre de Princes du Sang, aux Princes Légitimés?

3.° Le Roi Louis XV. encore Mineur, peut-il révoquer cet Edit & cette Déclaration, dans ſon Lit de Juſtice, ou par un Edit?

Il y a outre cela, pluſieurs Diſſertations curieuſes, qui ſe trouvent inſérées dans les différens Mémoires, ou Lettres, dont eſt compoſé ce Recueil.

Dans le Tome I. depuis la page 360 juſqu'à la page 375, il eſt parlé des Prérogatives des Princes du Sang; c'eſt-à-dire, des honneurs qui leur ont été attribués juſqu'à préſent, tant à la Cour qu'au Parlement, & dans les différentes Cérémonies.

Dans le Tome II. depuis la page 43 juſqu'à la page 48, de l'origine de Hugues Capet; depuis la page 282 juſqu'à 284, de l'indiviſibilité du Domaine de la Couronne de France.

Dans le Tome III. depuis la page 302 juſqu'à 326, du rang des Pairs & des différens changemens qui y ſont arrivés, depuis leur inſtitution juſqu'à préſent.

Dans le Tome IV. depuis la page 31 juſqu'à la page 54, des Concubines & de leurs Enfans, dans les premiers temps de la Monarchie. Depuis la page 54 juſqu'à 81, du Divorce & de l'effet qu'il produiſoit ſous les deux premières Races.]

ARTICLE IX.

Traités ſur les Alliances Politiques de la France.

28613. ☞ EXHORTATIONES in barbaros Turcos & Scythas, Joannis MERCURII, Corigienſis, perornatæ: *Antverpii*, per Theodoricum Martini, anno 1502, menſe Julio.

Ce Livre eſt adreſſé particulièrement au Roi Louis XII. il eſt rare. Le but de l'Auteur étoit d'exciter les Princes Chrétiens à faire la Guerre au Turc. On peut voir les *Singularités hiſtoriq.* de D. Liron, *tom. III. pag.* 481.]

28614. ☞ Repræſentatio pacis generalis inter orbis Chriſtiani Reges, Principes & Status, Pontificum, & Sedis Romanæ ſollicitudine ab exordio ſuperioris ſæculi ad hæc uſque tempora procuratæ; auctore Germano FRANCO, &c. nunc ſecundùm diligenter reviſa & multis in locis utiliter adaucta: (ſine loco) 1609, *in*-12.

La première Edition eſt de 1607, *in*-12.]

28615. La Conſolation du Soldat François, & l'Aſſurance du Craintif, ſur l'Alliance de France & d'Eſpagne, Dialogue: *Paris*, Bourriquant, 1612, *in*-8.

28616. Diſcours d'Etat ſur la Protection des Alliés, pendant la Minorité du Roi Louis XIII. 1614, *in*-4.

Jean BEDÉ, Sieur de la Gormandière, Gentilhomme [Angevin], eſt l'Auteur de ce Diſcours.

28617. Diſcours ſur les Mariages de France & d'Eſpagne, contenant les raiſons qui ont mû M. le Prince à en demander la ſurſéance: 1614, *in*-8.

28618. Remontrance à la Reine Mère, ſur les Alliances d'Eſpagne: 1715, *in*-8.

28619. Diſcours ſur les préſentes Alliances des Maiſons de France & d'Eſpagne; par Jean BEDÉ: *Paris*, 1613, *in*-8.

Ce Diſcours eſt fait contre le Livre intitulé: *Le Caton François*, [ci-devant, N.° 20235 & 27227.]

28620. ☞ Extrait du Livret intitulé: « La » Défenſe de la faveur contre l'envie, con» tenant les raiſons pour la ſurſéance des » Mariages, &c. 1614. »

Cet Extrait eſt imprimé au tom. III. du *Mercure François*. L'Auteur s'occupe à prouver que de tout temps il y a eu des Favoris, qu'ils ont été déteſtés, & qu'on a crié contre eux. Il fait voir que la faveur a été l'époque de la fortune de preſque toutes les grandes Maiſons; que les plus grands Princes n'ont pas craint de mettre leur autorité entre les mains des Etrangers, qui leur ont rendu des ſervices ſignalés. Cette Pièce paroît être faite en faveur du Maréchal d'Ancre.]

28621.

28621. Le bon François, contre les Libelles: 1615, *in*-12.

Ces Libelles ſont contre les Alliances de France & d'Eſpagne.

28622. Apologie ou Défenſe du Mariage du Roi & de Madame ſa ſœur, contre le blâme de ceux qui réprouvent l'Alliance d'Eſpagne: *Paris*, 1615, *in*-8.

L'Auteur de cette Apologie ſe déſigne par N. D. S.

28623. Diſcours ſur l'Alliance faite par le Roi Très-Chrétien avec le Roi Catholique: 1615, *in*-8.

28624. Les Terreurs paniques de ceux qui penſent que l'Alliance d'Eſpagne doive mettre la Guerre en France: 1615, *in*-8.

28625. L'Accompliſſement des Allianees de France & d'Eſpagne: 1615, *in*-8.

28626. Le Franc Bourguignon, pour l'entretien des Alliances de France & d'Eſpagne: *Paris*, le Veau, 1615, *in*-8.

Claude D'ESTERNOD eſt l'Auteur de ce Livre.

☞ C'eſt un Ecrit très-ennuyeux. L'Auteur vouloit montrer l'avantage des Alliances de France & d'Eſpagne; & pour cela il a employé 215 pages du plus recherché galimathias, des plus baſſes injures & des plus fades louanges. Il a mérité de rencontrer un Imprimeur auſſi mal habile que lui.]

28627. Le Soldat François en colère: 1616, *in*-8.

Cet Ouvrage eſt contre les Alliances de France & d'Eſpagne.

☞ L'Auteur s'emporte beaucoup contre le Maréchal d'Ancre, ſa femme & ceux du Conſeil qui avoient propoſé l'Alliance avec l'Eſpagne. Il prétend qu'ils ne la veulent que pour ſe mettre à couvert de la fureur des Peuples, & empêcher qu'on ne recherche les auteurs du parricide du feu Roi.]

28628. ☞ La Opoſicion y conjuncion de los dos grandes luminares de la Tierra; Antipatia de los Franceſes y Eſpañoles. Opra apacible y curioſa, conpueſta en Caſtellano por el Doctor Carlos GARCIA.

Je ne ſçais où ce Livre a été d'abord imprimé, en Eſpagnol ou Caſtillan ſeul, avant les Traductions qui ſuivent; mais il en a paru enſuite une Edition en cette Langue: *Rouen*, 1630; & *Gand*, 1645, *in*-12.]

L'Oppoſition & Conjonction des deux grands Luminaires de la Terre, où il eſt traité de l'heureuſe Alliance de France & d'Eſpagne, & de l'antipathie des François & des Eſpagnols, (en Eſpagnol); par Charles GARCIA, avec la Traduction Françoiſe à côté: *Paris*, Huby, 1617, *in*-8.

☞ Le même, en François ſeulement: *Rouen*, 1627, 1637, *in*-12.]

Antipatia de Franceſie Spagnuoli, tradotta dalla Lingua Caſtellana; da Clodio Vilopoggio: *in Bologna*, Ferroni, 1636, *in*-12. *in Venetia*, 1637 & 1651, *in*-12.

« Cet Ouvrage (qui eſt une Traduction [Italienne] » d'une partie du Livre précédent) eſt aſſez curieux. Il » auroit été meilleur ſi on n'y eût pas tant mêlé de penſées Théologiques, ou plutôt Philoſophiques ».

« Le Docteur Charles Garcia eſt incomparablement » plus civil & plus honnête envers la France, que la » Mothe-le-Vayer envers l'Eſpagne, (dans le Livre » qu'il a écrit [dans la ſuite] ſur le même ſujet, intitulé: » *Diſcours de la contrariété d'humeurs, &c.*) Garcia » donne de ſi grands éloges à la Nation Françoiſe, qu'il » craint avec fondement que les Eſpagnols n'en ſoient » jaloux. Les circonſtances du temps, je veux dire le » Mariage de Louis XIII. avec l'Infante, lui inſpirèrent » ſans doute ce ſtyle ». Bayle, dans ſa *Réponſe aux Queſtions d'un Provincial, tom. I. chap. XIV. pag.* 96.

Bayle devoit conſidérer que la Mothe-le-Vayer, déguiſé ſous le nom de Campolini, écrivoit ſon Livre dans un autre temps, & où les François étoient en guerre avec les Eſpagnols: [c'étoit en 1647. On le trouvera ci-après.]

28629. De Antiquâ Gallias inter & Hiſpanias, in divinis & humanis rebus, Communione; auctore Petro ROSELLO, Sacerdote Gallo: *Lugduni*, 1660, *in*-4.

Mandoſius, au tom. II. de ſa *Centurie des Ecrivains de Rome*, dit que François MARCHESIUS a publié ce Livre ſous le nom de Roſellus.

28630. Renouvellement des anciennes Alliances & Confédérations des Maiſons & Couronnes de France & de Savoye, au Mariage de Victor-Amédée, Prince de Piémont, avec Madame Chriſtine de France; par Scipion GUILLIET, Avocat au Parlement: *Paris*, Moreau, 1619, *in*-4.

28631. Allianees de France & de Savoye; par Pierre MATTHIEU, Hiſtoriographe de France: *Paris*, 1623, *in*-4.

Cet Auteur eſt mort en 1621.

28632. Recherches hiſtoriques ſur les Alliances de France & de Savoye; par Pierre MONOD, Jéſuite. *Lyon*, Rigaud, 1641, *in*-4.

L'Auteur eſt mort en 1644.

28633. Anciennes Alliances entre la France & l'Ecoſſe; par Claude MALINGRE.

Ces Alliances ſont imprimées avec ſon *Hiſtoire de pluſieurs grands Capitaines: Paris*, 1617, *in*-8.

28634. Apologie en faveur du Roi; avec deux Lettres ſur les Affaires du temps: *Paris*, 1622, *in*-8.

28635. Le Manifeſte François, contre la trop grande préſomption des Eſpagnols: 1624, *in*-8.

28636. Deſſein perpétuel des Eſpagnols, à la Monarchie univerſelle, avec les Preuves d'icelui: 1624, *in*-8.

Le même: revu, augmenté & mis en meilleur ordre qu'auparavant; avec les Extraits des Lettres du Roi d'Eſpagne au Roi d'Angleterre: 1624, *in*-8.

28637. Mſ. La Monarchie de France, où le moyen de mettre à bas celle d'Eſpagne; traduite de l'Italien de Thomas CAMPANELLA: *in*-4.

Cet Auteur eſt mort en 1639. Son Traité [étoit] conſervé dans la Bibliothèque de M. Bouthillier, ancien Evêque de Troyes.

28638. Contrebatterie de la Juſtice des François, à la préſomption & injuſtes Prétentions des Eſpagnols : 1624, *in*-8.

28639. ☞ Les Alliances par Mariage, d'entre les Maiſons Royales de France & d'Angleterre : 1624, *in*-8.]

28640. Diſcours pour montrer que le Roi a entrepris avec grande raiſon & juſtice la défenſe de ſes Alliés, du mois de Janvier 1625.

Ce Diſcours eſt imprimé dans le *Recueil de quelques Diſcours Politiques ſur diverſes occurrences des Affaires, &c.* 1632, *in*-4.

28641. G. G. R. Theologi, ad Ludovicum XIII. Admonitio, quâ breviter & nervoſè demonſtratur Galliam fœdè & turpiter impium fœdus iniiſſe, & injuſtum bellum hoc tempore contra Catholicos moviſſe, ſalvâque Religione proſequi non poſſe ; ex Gallico in Latinum tranſlata : *Auguſtæ Francorum*, 1625, *in*-4.

Le même Avertiſſement au Roi Très-Chrétien, écrit avec beaucoup de fidélité, de reſpect, de vérité, & traduit du Latin en François, où l'on montre, avec non moins de conviction que de brièveté, que la France a honteuſement contracté une Alliance, pour déclarer une Guerre injuſte contre des Catholiques, & qu'elle ne ſçauroit continuer plus long-temps, ſans violer les Droits les plus ſaints & les plus religieux : *Franchéville*, 1627, *in*-4.

Le même, traduit en Allemand ſous ce titre : Très-humble Admonition au Roi Louis XIII. par un bon Compatriote Catholique : 1625, *in*-4.

Cet Ecrit eſt un Libelle plein d'outrages & de calomnies contre le Roi & l'Etat. Il avoit été imprimé en Italie. On fit accroire que ce n'étoit qu'une verſion Latine d'un Ouvrage François, pour empêcher d'en découvrir l'Auteur & le lieu de l'impreſſion. Il fut d'abord attribué à Jean Boucher, fameux Ligueur, alors Théologal de Tournay, parce qu'on l'avoit traduit en Wallon, & fait courir en Flandre ; mais il s'en défendit comme d'une calomnie, (N.° 28680). Adrien Baillet en fait Auteur un [Jéſuite] Grec, nommé André EUDEMON-JOHANNES, qui étoit venu en France avec le Cardinal Barberin, Légat d'Urbain VIII. Il le compoſa dès qu'il fut en France. Mais il retourna bientôt à Rome, & y mourut, le 24 Décembre de la même année 1625. Il le fit au ſujet de la Guerre de la Valteline, & il prétendit montrer qu'en cela la France avoit fait une Alliance honteuſe & impie avec les Proteſtans, & entrepris une Guerre injuſte contre des Catholiques. A peine ce Libelle fut-il public, que le Lieutenant Civil de Paris le condamna comme méchant, impie, ſéditieux, & tendant au renverſement de l'Etat.

On lit aux pages 103 & 104 du *Naudæana*, pluſieurs choſes touchant ce Livre & ſon Auteur, qui ne ſont pas vraies. Il ne parut pas en 1622, mais en 1625. La première Edition eſt *in* 4. & non pas *in-fol.* Ce Livre & le ſuivant ne ſont point de Cornelius Janſénius : Gabriel Naudé les lui attribue dans ſes *Conſidérations ſur les Coups d'Etat, pag.* 610 de l'Edition de 1673. Janſenius devint Evêque d'Ypres, pour avoir compoſé le *Mars Gallicus*, & non pas l'*Admonitio*.

☞ *Voyez* ſur cet Ouvrage, la *Méth. hiſtor. in*-4. de Lenglet, *tom. IV. pag.* 265. = *Mercure François*, *tom. II. pag.* 1058. = *Mercure Jéſuitique*, *part. II.* = *Abrégé de l'Hiſt. Eccl.* de Racine, *tom. X. pag.* 288, *in*-12.]

28642. Myſteria politica, hoc eſt Epiſtolæ arcanæ Virorum illuſtrium ſibi mutuò confidentium : juxta Copiam in Germania impreſſam : 1625, *in*-4.

☞ Le même, traduit en François.]

Cet autre Libelle contient un Recueil de huit Lettres ſéditieuſes & pleines de calomnies contre le Roi de France & ſes Miniſtres, au ſujet de l'Alliance de la France, d'Angleterre, de Veniſe, de Hollande & de Tranſilvanie. Il y en a qui ont fait Auteur de ces (deux Libelles) un Religieux de Munich aſſez célèbre, dit Auberi, Livre II. de la *Vie du Cardinal de Richelieu*, *Chap. VII.* Ce Religieux eſt Jacques CELLARIUS, ou KELLER, lors Recteur des Jéſuites de Munich : il eſt mort en 1631.

☞ Le Livre des *Myſteria politica* eſt ſûrement de Keller. On peut voir le *Mercure François*, *tom. IV. p.* 34-94. = *Abrégé de l'Hiſtoire Eccléſiaſtique* de Racine, *tom. X. pag.* 289, *in*-12.]

28643. Sentence du Lieutenant-Civil de Paris, contre les deux Libelles (précédens) : *Paris*, 1625, *in*-8.

Cette Sentence eſt auſſi imprimée au tom. XI. du *Mercure François*. En conſéquence de cette Sentence de Nicolas DE BAILLEUL, les deux Libelles furent jettés au feu le 30 Octobre 1625.

☞ Il fut défendu de les lire, & de les retenir, ſous peine de la vie.]

28644. ☞ Parallèles du Roi S. Louis & du Roi Louis XIII.

Ce Parallèle eſt imprimé au tom. XI. du *Mercure François*. C'eſt un Extrait de pluſieurs Hiſtoires anciennes & modernes, pour montrer que Louis XIII. eſt l'héritier de la piété, de la juſtice & de la charité de S. Louis, auſſi-bien que de ſa couronne & de ſon nom. L'Auteur le fit pour répondre aux calomnies répandues dans le *Myſteria politica*, qui venoit d'être traduit & imprimé en François.]

28645. Avertiſſement à tous les Etats de l'Europe touchant les Maximes fondamentales du Gouvernement, & les deſſeins des Eſpagnols : *Paris*, 1625, *in*-8.

C'eſt contre les deux Libelles précédens, que l'on vient d'indiquer.

28646. La Cabale Eſpagnole entièrement découverte, à l'avancement de la France, & contentement des bons François : 1625, 1632, *in*-8.

28647. Réponſe au Libelle intitulé : Admonition à Louis XIII. Roi de France : 1625, *in*-8.

28648. ☞ Quodlibeta. = Relatio proditionis Gallicanæ. = Hymni & Panegyrici. = Appendix ad catalogum. = Hippodromus. = Scopæ. = Virgidemia. = Politica Quæſtio. = Inſtructio Gallo-Britanno-Barbara. = Ignis fatuus.

Toutes ces Pièces ſont du même genre, & relatives à celles intitulées : *Admonitio* & *Myſteria politica*.

Voyez les *Mémoires* du Père d'Avrigny, à l'année 1626.]

28649. Cenſure de la Faculté de Théologie

de Paris, du premier Décembre 1625, contre un Libelle intitulé : *Admonitio ad Ludovicum XIII. Paris*, 1625, *in*-8.

La même Cenſure eſt imprimée au tom. XL du *Mercure François.*

28650. ☞ Relation de ce qui s'eſt paſſé en Sorbonne, au ſujet de l'*Admonitio*, &c. du Livre de Santarel, Jéſuite, &c. *in*-12.]

28651. ☞ Catalogus Librorum myſtico-politicorum qui Autumnalibus nundinis Franco-Fordienſibus, anni 1626, in lucem prodibunt : *in*-4.

Ce Catalogue de Livres, dont les titres ſont fictices, regarde les *Myſteria politica*, l'*Admonitio*, &c. On y trouve pluſieurs titres contre les Jéſuites.]

28652. Le Catholique d'Etat, ou Diſcours politique des Alliances du Roi Très-Chrétien contre les calomnies des ennemis de ſon Etat ; par le Sieur DU FERRIER : *Paris*, 1625, *in*-4. Troiſième Edition revue & corrigée : *Paris*, Bouillerot, 1626, *in*-8.

Le même Livre eſt imprimé dans le *Recueil* de du Chaſtelet, *pag.* 91 : *Paris*, 1635, *in-fol.*

Il medeſimo tradotto in Lingua Italiana : *in Parigi*, 1625, *in*-8.

* C'eſt une Réponſe aux Libelles que les partiſans du Roi d'Eſpagne avoient publiés contre la France, & dont les titres ſont rapportés dans le *Mercure François*, *tom. XII. pag.* 500.

L'Auteur, à la fin de l'Epître dédicatoire, ſigne *Ferrier*, & non pas du Ferrier : c'eſt Jérémie Ferrier, Miniſtre de Niſmes converti, qui eſt mort en 1626. Charles Loiſel, dans une Hiſtoire qu'il écrivoit alors, *pag.* 981, le lui attribue. Les Eſpagnols y firent une Réponſe, intitulée : *Scopa Ferreriana.* Adrien Baillet, dans ſa *Table des Auteurs déguiſés*, marque que du Ferrier eſt Jean Sirmond, une des plumes dont ſe ſervoit le Cardinal de Richelieu, pour répondre aux Libelles dont on imprimoit un grand nombre contre lui à Bruxelles. C'eſt un des meilleurs Ouvrages qu'on voie dans le Recueil de du Chaſtelet.

☞ *Voyez* Lenglet, *tom. IV. pag.* 266. = *Diction.* de Bayle, Art. *Ferrier*, Remarque K.

Il y expoſe les doutes qu'il a ſur l'Auteur de cet Ouvrage.]

28653. ☞ Jubilus Confœderatorum, aliàs Nova Novorum, in quibus magnæ victoriæ & lætitiæ terrâ marique progreſſus, anni 1625, continentur, &c. Editio ultima, ab Auctore recognita & emendata : 1626, *in*-4.

C'eſt une Lettre Latine aſſez ample, qui commence : *Franciſcus Vitellianus Sanſeverinus, Autor, Ferrerio amico ſalutem p. Pariſios.* Elle a le même objet que l'*Admonitio*, & contient une Satyre très-vive contre le Cardinal de Richelieu : il paroît que c'eſt une réponſe au *Catholique d'Etat* de Ferrier.

Cette Pièce eſt auſſi imprimée ſous le titre ſuivant :

Nova novorum, hoc eſt, Nova exacta narratio in quâ novorum Confœderatorum magnæ victoriæ & lætitiæ progreſſus anni 1625 continentur, &c. autore Franciſco Vitelliano Sanſeverinate ; Editio poſterior & auctior : *Neoburgi Cattorum*, apud Neophilum Neumarck, 1626, *in*-4.]

28654. ☞ Racematio Virgidemiæ myſtico Bibliothecario Rabeleſio D. D. 1626 : *in*-4.

C'eſt une eſpèce de Catalogue & Extrait de 60 Ouvrages, dont les titres ſont imaginés, toujours au ſujet de l'*Admonitio*, &c.]

28655. ☞ Mémoires d'Etat, contenant les pratiques faites depuis 1574 juſqu'en cette année 1625, pour divertir & rendre inutile l'Alliance de France avec les Cantons des Suiſſes & Griſons.

C'eſt un Recueil de Pièces, Mémoires, Inſtructions, Harangues, &c. qui eſt imprimé au tom. X, du *Mercure François.* Il y a des Pièces curieuſes, & l'on y trouve bien des faits intéreſſans.]

28656. Mſ. Jugement donné par GUISCARDI, du Livre du Catholique d'Etat.

Ce Jugement eſt conſervé entre les Manuſcrits de M. Dupuy, num. 481, la quinzième Pièce.

28657. Cardinalium, Archiep. Epiſcop. cæterorumque ex univerſis Regni Provinciis qui Eccleſiaſticis Comitiis interfuerunt, de Anonymis quibuſdam ac famoſis Libellis Sententia, data die 13 Decembris 1625 : *Pariſiis*, 1625, *in*-4. & *in*-8.

Cette Cenſure a été compoſée au nom de ces Cardinaux, Archevêques, Evêques, par Léonor D'ESTAMPES DE VALENÇAY, lors Evêque de Chartres, depuis Archevêque de Reims, mort en 1650.

* Charles de Montchal, Archevêque de Toulouſe, aſſure *pag.* 261 du tom. II. de ſes *Mémoires*, [*Rotterdam*, 1718, *in*-12.] que cette Déclaration fut dreſſée ſous le nom de l'Evêque de Chartres, par un Régent de l'Univerſité de Paris.

La même Déclaration traduite en François, par le Pelletier, & publiée ſous ce titre : Jugement des Cardinaux, Archevêques, Evêques & autres qui ſe ſont trouvés en l'Aſſemblée Eccléſiaſtique de toutes les Provinces du Royaume, ſur les Libelles diffamatoires : *Paris*, 1626, *in*-8.

La même eſt imprimée au tom. XI. du *Mercure François.* *

☞ Cette Traduction eſt auſſi imprimée : *Paris*, Antoine Eſtienne, *in*-4.]

La medeſima Sentenza tradotta dal Latino : *in Parigi*, 1626, *in*-8.

28658. Programma Epiſcopi Carnutenſis in cauſa Cenſuræ per eum propoſitæ ſub nomine Cleri Gallicani, anno 1626 : *in*-4.

Pierre DUPUY eſt l'Auteur de ce Programme.

28659. Mſ. Mémoire dreſſé par le commandement du Roi ſur le fait de cette Cenſure.

Ce Mémoire eſt conſervé dans la Bibliothèque du Roi, num. 9593, *pag.* 104.

28660. Mſ. Cenſure ou Déclaration contre certains Libelles injurieux, publiée par M. de Chartres, (Léonor D'ESTAMPES) ſous le nom de l'Aſſemblée du Clergé, avec les Manifeſtes faits de part & d'autre contre ladite Cenſure : *in-fol.*

Ce Recueil [étoit] conſervé dans la Bibliothèque de M. l'Evêque de Séez.

28661. * Recueil de diverſes choſes qui ont

Digitized by Google

été faites en l'Univerſité de Paris contre deux méchans Livres, l'un intitulé : *Myſteria politica*, & l'autre *Admonitio*, &c. *Pariſiis*, 1626, *in*-8.

28662. Mſ. Divers Actes intervenus ſur le ſujet de la Cenſure du Clergé, contre les Libelles anonymes, en 1626 : *in-fol.*

Ces divers Actes ſont conſervés entre les Manuſcrits de M. Dupuy, num. 678.

28663. Arrêt de la Cour du Parlement, du 21 Janvier 1626, portant défenſe de faire imprimer ou publier aucune autre Déclaration du Clergé, que celle de l'Aſſemblée du 13 Décembre dernier : *Paris*, Morel, 1626, *in*-8.

☞ Il y eut pluſieurs autres Arrêts du Parlement ſur le même ſujet, & contre les intrigues du Cardinal de la Rochefoucault, qui vouloit faire rétracter le Clergé, & qui ne put gagner que quelques Evêques.]

28664. Raiſons pour les Condamnations cidevant faites du Libelle intitulé *Admonitio*, & autres ; par un François Catholique : 1626, *in*-8.

28665. Raiſons pour le déſaveu fait par les Evêques de France, d'un Livret intitulé : Jugement des Cardinaux, Archevêques, Evêques & autres qui ſe ſont trouvés en l'Aſſemblée générale du Clergé, ſur quelques Libelles diffamatoires contre les Schiſmatiques de ce temps ; par François, Cardinal DE LA ROCHEFOUCAULT, Grand-Aumônier de France : *Paris*, 1626, *in*-4.

Jean PHELIPPEAUX, Jéſuite, eſt l'Auteur de cet Ouvrage : il eſt mort en 1643.

28666. Conſidérations ſur le Livre intitulé : *Raiſons pour le déſaveu fait par les Evêques de France*, &c. mis en lumière ſous le nom du Cardinal de la Rochefoucault ; par TIMOTHÉE, François Catholique : 1628, *in*-8.

C'eſt Edmond RICHER, Docteur [& Syndic de Sorbonne], qui a fait & publié, ſous le nom de Timothée, ces Conſidérations. Il eſt mort en 1633.

28667. Vindiciæ Theologicæ Ibero-Politicæ ad Catholicum Regem Philippum IV. contra Pſeudo-Theologi Admonitoris calumnias : 1628, *in*-8.

Selon Morotius, *pag.* 74, de ſon Livre intitulé : *Ciſtercium reſtoreſcens*, Antoine GOULU, dit Jean de ſaint François, qui a été Général des Feuillens, eſt l'Auteur de cet Ouvrage. Il eſt mort en 1629.

28668. ☞ Bibliotheca myſtica, clariſſimi viri Ludovici Servini, ſex aliis longe ditioribus, ſcilicet Arnaldi, Paſchaſii, Martellerii, Turgotii & Tarini, in anteceſſum præmiſſa : 1626, *in*-8.

Ce ſont des titres fictices de Livres ſatyriques ſur les affaires de ce temps ; mais principalement ſur les Jéſuites en général, & quelques-uns d'eux en particulier.]

28669. ☞ Vita illuſtriſſimi D. Cardinalis Richelii, Præfecti intimi Senatûs Regis Galliarum ; auctore Remigio DU FERRIER, Andegavo : *Aureliæ*, Arnoldus Martz, 1626, *in*-8.

Pièce ſatyrique & ſanglante contre le Cardinal, au ſujet de la Ligue qu'il avoit fait faire avec les Princes Proteſtans.]

28670. ☞ Quæſtiones quotlibeticæ, tempori præſenti accommodatæ, ad Illuſtr. Card. de Richelieu : Editio ultima, 1626, *in*-8.

Cette Pièce ſatyrique roule ſur pluſieurs points ; mais elle a trait particulièrement à l'Affaire de la Valteline.

Voyez ſur elle & ſur celle intitulée : *Quæſtiones politicæ*, les *Remarques ſur Bayle* de M. l'Abbé Joly, Art. *Garaſſe*, *pag.* 374.]

28671. ☞ Satyra in Quæſtiones quotlibeticas, Fr. Garaſſi ; auctoritate ſupremi Senatûs laceratas & combuſtas, 17 Januarii, 1626 : *in*-8.

Cette Satyre, qui eſt fort vive, eſt en Vers Alexandrins.]

28672. ☞ Reſolutiones magiſtrales Quæſtionum quotlibeticarum menſis Decembris anni 1625 : *Pariſiis*, de la Rue, 1626, *in*-8.

C'eſt la Réponſe aux Queſtions *Quotlibetiques* : elle n'eſt ni moins piquante ni moins ſatyrique.]

28673. Avis d'un Théologien ſans paſſion, ſur pluſieurs Libelles imprimés depuis peu en Allemagne : 1626, *in*-8.

Cet Avis eſt une Production de Matthieu DE MORGUES, Sieur de Saint-Germain, en faveur du Cardinal de Richelieu & des autres Miniſtres. Les Libelles, dont il eſt parlé dans le titre, ont été imprimés à Auſbourg ou à Ingolſtad. Dans le *Mercure François*, à la page 500 du tom. XII. l'Abbé de Saint-Germain s'avoue l'auteur de ce Livre, & rapporte le titre de huit autres Libelles, avec des conjectures ſur leurs Auteurs. (Dans ſes *Répanties*, *pag.* 8, il dit, que le Cardinal de Richelieu en a apoſtillé & augmenté de ſa main l'original, dreſſé ſur ſes Mémoires). On lui a ſouvent fait dans la ſuite des reproches au ſujet de cet Ouvrage, & ſur ce qu'il avoit lui-même écrit depuis tant de Libelles contre le Gouvernement.

☞ Le Livre dont il eſt ici queſtion, eſt une Apologie du Roi, de ſon Conſeil & du Cardinal de Richelieu, que tous ces Libelles avoient aſſez maltraités. L'Auteur réfute en particulier la chimérique propoſition d'une nouvelle Ligue Catholique, ou d'un tiers-parti en Europe, capable de réprimer la Maiſon d'Autriche, & d'exterminer l'Héréſie.]

28674. Conſidérations d'Etat ſur le Livre publié depuis quelques mois, ſous le titre d'*Avertiſſement au Roi* : 1626, *in*-8.

Ce Livre a été auſſi imprimé ſous ce titre : *L'Homme d'Etat*, ou *le vrai Catholique, au Roi.*

28675. L'Homme d'Etat Catholique, préſenté au Roi : *Paris*, 1626, *in*-8.

L'Auteur ſe déſigne par L. L. L.

28676. Pro Rege Chriſtianiſſimo Defenſio adversùs peſtilentis Doctrinæ Libellum, cui titulus : *Admonitio*, G. G. R. à Rodolpho BOTEREIO : *Pariſiis*, Beſſin, 1626, *in*-8.

28677. ☞ Diſcours au Roi touchant les Libelles, &c. = Marphore, ou Diſcours contre les Libelles : *in*-8.]

28678. Mſ. Sapiens & generoſus Francus

G. G. R. Theologi, & Admonitoris Regii nuper propter nimiam ſuam ſapientiam innocenter combuſti Diſcipulus, Præceptoris ſui ſapientiam & innocentiam brevibus quæſtionibus defenſans, anno 1626.

Ce Diſcours eſt conſervé dans la Bibliothèque du Roi, num. 9593, *pag.* 56.

☞ Cet Ouvrage eſt imprimé : *Pariſiis*, apud Robertum Stephani, 1626, *in*-4. Ce n'eſt cependant qu'un Libelle contre la France, qui n'a pas été imprimé auſſi publiquement. On en trouve un Exemplaire dans la Bibliothèque du Roi, num. 709, L. 2. de l'ancien Catalogue. Il eſt compoſé de 41 Queſtions, en faveur du Libelle intitulé : *Admonitio*. Il annonce qu'il combat ſix Ouvrages faits contre l'*Admonitio* : ſçavoir, 1. Reſponſum ad Libellum cui titulus eſt Admonitio : 2. Speculum temporis acti : 3. Catholicus Status, 4. Diſcurſus politicus : 5. Propoſitiones. 6. Frantia deſperabunda.]

28679. L'Homme d'Etat François, vraiment Catholique, dédié au Roi Très Chrétien ; par le Sieur DE CHIREMONT : *Paris*, 1626, *in*-8.

☞ L'Auteur, qui s'appelloit LE NORMANT, étoit Picard de Nation, Lieutenant Particulier du Bailliage du Palais. Ce Libelle eſt fort ſéditieux ; mais l'Auteur fut regardé comme un fou ; & du Châtelet, où il avoit été premièrement enfermé, il fut transféré à la Baſtille.

Voyez le *Mercure François*, *tom. XI.* 1626, à la fin, *pag.* 113.]

28680. Défenſe de Jean BOUCHER, Chanoine de Tournay, contre l'imputation calomnieuſe à lui faite d'un Libelle intitulé : *Ad Ludovicum XIII. Admonitio, &c.* Tournay, 1626, *in*-4.

Cet Auteur, de furieux Ligueur qu'il étoit, lorſqu'il déſervoit à Paris la Cure de ſaint Benoiſt, devint bon François, après avoir vécu long-temps à Tournay avec les Eſpagnols. C'eſt ce qu'avance Mézeray, dans ſon *Abrégé chronologique*, ſous l'an 1594 ; mais cela eſt contredit, *pag.* 52 du tom. II. de la *Satyre Ménippée*, Edit. de 1711 : *Ratisbonne*, *in*-8.

28681. ☞ Déſaveu des Jéſuites, préſenté au Roi & à MM. du Parlement, à Fontainebleau, au ſujet de l'*Admonitio*, *&c.* de Santarel, &c. Proteſtations & Déclaration d'aucuns du Clergé, que le Parlement n'a aucune autorité ſur le Clergé, &c. 1626, *in*-8.]

28682. Epiſtola Joannis B. Ædui, quâ Jacobus Auguſtus Thuanus à Jacobi Cellarii, Rectoris Collegii Monachienſis cavillationibus deffenditur, & ſimul eundem Cellarium Admonitionis ad Ludovicum XIII. nec non Myſteriorum Politicorum Auctorem eſſe indicatur : 1626, *in*-4.

Nicolas RIGAULT eſt l'Auteur de cette Lettre & du Livre ſuivant.

28683. Apologeticus pro Chriſtianiſſimo Rege, adverſus factioſæ G. G. R. Admonitionis calumnias in cauſa Principum fœderatorum : *Pariſiis*, 1626, *in*-4.

La même Apologie (en Allemand) : 1626, *in*-8.

Le ſéditieux Libelle du Père Eudemon-Johannes, (c'eſt-à-dire, l'*Admonitio*), n'eut pas plutôt paru, que tous les François furent révoltés des propoſitions ſcandaleuſes qui y ſont contenues. Le Roi chargea M. Rigault de répondre aux calomnies de l'Auteur, & c'eſt ce qu'il fait de la manière la plus complette dans cette Apologie. Il l'a diviſée en 16 Chapitres, dans leſquels il montre l'injuſtice de nos ennemis, leur envie de s'agrandir à nos dépens & à ceux de nos Alliés, ce qui eſt prouvé par l'invaſion de la Valteline ; la néceſſité & la ſainteté de nos Alliances, qui quoique contractées avec des Princes hérétiques, n'ont fait aucun tort à la Religion Catholique, & lui ont été fort utiles.

28684. Politiciſſimus diſcurſus ſuper famoſiſſima quæſtione in Conſilio Regis agitata ; An conveniat Coronæ Franciæ fœdus cum Catholicis potiùs quàm cum Proteſtantibus jungere ; auctore M. de R. *Pariſiis*, Bouillerot, 1626, *in*-4.

☞ On a publié l'année ſuivante la Traduction Françoiſe ſous ce titre] :

Diſcours très-politique ſur une célèbre & notable Queſtion, débattue au Conſeil du Roi ; S'il eſt plus expédient à la Couronne de France de faire alliance, & ſe maintenir en amitié avec les Catholiques, ou bien ceux de la Religion Prétendue-Réformée ; par M. de R. en ſon temps Avocat du Roi au Parlement de Paris : jouxte la Copie imprimée à *Paris* par Bouillerot, 1627, *in*-8.

« Les Eſpagnols ſe plaignoient éternellement des Al» liances que la France contractoit avec les Etats Pro» teſtans ; ils employoient l'exagération & l'hyperbole » à décrier notamment la Ligue qu'on avoit formée » en faveur de l'Electeur Palatin. On leur allègue entre » autres choſes, le *Propugnaculum Catholicum* du Père » Carthagena, Jéſuite, qui y ſoutenoit tout ce que les » Eſpagnols reprochoient ſur ce ſujet aux François ; ce » Religieux Eſpagnol, écrivant dans Rome au Pape, » pour le Pape & par ſon commandement.... Les uns » & les autres de ces Ecrivains ; les Eſpagnols d'un » côté, avec leurs plaintes contre les Ligues de la Fran» ce ; les François de l'autre, avec leurs Apologies, ſon» geoient peu à l'avenir, & qu'avant la fin du Siècle, » les Preuves ſeroient changées en objections de part & » d'autre ». Bayle, (qui veut parler ici des Guerres de la fin du dix-ſeptième Siècle, entre les François & les Eſpagnols, alors unis aux Anglois & aux Hollandois) *Dictionn.* Art. *Carthagena*, Note B.

28685. ☞ Quæſtio politica, An rectè Cardinalis Richelius ſuaſerit fieri pacem à Rege Galliæ cum rebellibus Hugenottis, ut bellum transferatur in Palatinatum adversùs Hiſpanum : *Lugduni*, 1626, *in*-4.

Cet Ouvrage eſt précédé d'une Epître dédicatoire au Cardinal de Richelieu, ſignée *Alexius Piraltus*, laquelle eſt très-vive & très-emportée contre lui.]

28686. ☞ Rabbi Benoni viſiones & doctrina, &c. *in*-4.

Cette eſpèce de Prophétie a le même objet que l'Ouvrage intitulé : *Geſta impiorum*, *&c.* rapporté ci-après.]

28687. Avis ſalutaire ſur l'état préſent des Affaires d'Allemagne : *Paris*, 1626, *in*-8.

Le même, imprimé dans le Mercure d'Etat : *Genève*, 1635, *in*-8.

28688. Alliance de la France avec le Turc, & autres Infidèles, juſtifiée contre les ca-

Digitized by Google

lomnies des Eſpagnols; par Claude LE GUAY: *Paris*, 1626, 1632, *in*-12.

28689. Diſcours ſur l'Alliance qu'a le Roi avec le Grand-Seigneur, & de l'utilité qu'elle apporte à la Chrétienté; par François Savary DE BREVES.

Ce Diſcours eſt imprimé à la ſuite de la *Relation de ſes Voyages: Paris*, 1628, *in*-4.

28690. Les Grenouilles d'Egypte, Diſcours contre les calomniateurs, Auteurs de Libelles infames; traduit du Latin de M. B. A. A. G. C. (Avocat au Grand-Conſeil): *Paris*, Beſſin, 1626, *in*-8.

Ce Diſcours eſt contre les deux Libelles intitulés: *Admonitio & Myſteria politica*, indiqués ci-devant.

28691. Traités des Alliances entre les Rois de France & ceux de la Grand' Bretagne, avec tout ce qui s'eſt paſſé ſur ce ſujet; par le Sieur D. L. U. *Paris*, Prudhomme, 1627, *in*-8.

28692. Advis aux Princes Chrétiens, ſur les Deſſeins & Entrepriſes des Eſpagnols, pour le ſujet des Affaires publiques de ce temps; 1632, *in*-8.

28693. Geſta impiorum per Francos, ſeu Geſta Francorum per impios; ex variis Auctoribus omni exceptione majoribus collecta à Ludovico CRUZAMONTE, Doctore Catholico: *Rhenopoli*, (ſive Aureliæ), 1632, *in*-4.

El miſmo Libro, en Lengua Caſtellana: *Francfort*, 1633, *in*-4.

☞ Le même en François avec ce titre: l'Impiété des Méchans par les François, ou l'Impiété des François par les Méchans, contenant l'Alliance avec le Turc, la protection de Genève, la confédération avec les Hollandois, & la Ligue avec les Suédois; le tout extrait des Auteurs dignes de foi; par Loys DE CRUZAMONT, Docteur Catholique: *Rhenonville*, 1633, (ſans nom d'Imprimeur), *in*-4. de 44 pages.]

28694. * Mémoires des Deſſeins de la Maiſon d'Autriche: 1633, *in*-8.

Ce Recueil contient quatre Traités. Le premier a pour titre: « Avis aux Princes Chrétiens, ſur les Affaires publiques & préſentes ». Il a été traduit en Italien & en Eſpagnol. Le ſecond eſt intitulé: « Réponſe au Diſcours, pour induire les Princes Chrétiens à ſe libérer de la tyrannie de la Maiſon d'Autriche ». Le troiſième, « A ceux qui veulent conſerver leur liberté ou l'acquérir ». Le quatrième, « Raiſons de la dernière réſolution faite en la Valteline, contre la tyrannie des Griſons & Hérétiques ».

28695. Protrita impietas, ſeu odiorum in Francos extincta pernicies, Jacobi GAUFRIDY Apologia pro Ludovico XIII. *Bononiæ*, 1633, *in*-4. *Pariſiis*, 1635, *in*-8.

La même Apologie traduite en François [ſous ce titre: L'Impiété renverſée, ou la malice découverte de la haine contre les François: Apologie du Sieur Jacques GAUFRIDY, pour le Très-Chrétien Roi Louis le Juſte]: *Paris*, Cramoiſy, 1636, *in*-8.

Mſ. La Impieta deſtrutta, overo Lhidra de gli odii contra la Francia, ſpenta Apologia di Giacomo GOFFREDO in gratia di Luigi XIII. Chriſtianiſſimo Heroe, tradotta per Dom Settimio Caſtellari, da Recanati, Monacho Silveſtrino, nell'anno 1633.

Cet Ecrit [Italien étoit] conſervé dans la Bibliothèque de M. Fouquet, Secrétaire du Roi, à Paris. C'eſt une Réponſe au Libelle intitulé: *Geſta Impiorum per Francos, &c.* [Il y a apparence que ce n'eſt qu'une traduction de l'Ouvrage précédent.]

28696. Mſ. Al Pio, al Grande, al Beatiſſimo Padre Urbano VIII. Ludovico ZAMBECCARI Servitore & humillima Creatura di voſtra Santita.

Libelle Italien contre la France, de Louis ZAMBECCARI, ou plutôt d'Antoine de Vera & Zuniga, Comte DE LA ROCCA, Ambaſſadeur d'Eſpagne à Veniſe. Il eſt conſervé entre les Manuſcrits de M. Dupuy, num. 473, Pièce cinquième.

« La Maiſon d'Autriche (au rapport de Varillas, dans » l'Avertiſſement du tom. IV. des *Révolutions en matière de Religion*), jetta les yeux ſur ce Comte, en 1635, » pour écrire en ſa faveur; il s'en acquitta d'une manière reſpectueuſe, à la vérité, pour l'auguſte perſonne » de Louis XIII. mais tout-à-fait outrageante pour celle » du Cardinal de Richelieu ſon premier Miniſtre. Il eſt » vrai que ſon Eminence oppoſa au Comte de la Roque, » Jean Sirmond, Avocat au Parlement, qui répondit en » des termes également aigres, & rendit injures pour » injures..... Je ne ſçais pourquoi le Comte de la » Roque changea pour lors ſon véritable nom en celui » de Zambeccari, ſi ce n'eſt qu'il avoit honte de paſſer » pour Auteur ».

28697. * Scrittura Satirica di un Catholico Spagnuolo appationato che le Duce il Zambeccari.

Je ne ſçai ſi c'eſt la même Pièce que la précédente, ou quelque choſe qui y ait rapport. Quoi qu'il en ſoit, elle eſt citée au num. 497 de la *Bibliotheca Larrazana: Amſterdam*, 1715.

28698. ☞ Mſ. Ludovici XIII. poſtulatio ad Urbanum VIII. ut transferat Imperium à Domo Auſtriacâ ad alias: *in-fol.*

Cette Requête eſt citée entre les Pièces du n. 3301 * du Catalogue de M. le Blanc.]

28699. L'Homme du Pape & du Roi, ou Réparties véritables ſur les imputations calomnieuſes d'un Libelle diffamatoire, ſemées contre ſa Sainteté & Sa Majeſté Très-Chrétienne, par les Ennemis du ſaint Siège & de la France: 1634, *in*-4. *Bruxelles*, 1634, *in*-8. Jouxte la Copie de Bruxelles, 1635, *in*-8.

C'eſt la réfutation du Libelle du Comte de la Rocca. L'Auteur y diſculpe le Pape & le Roi Louis XIII. de tout ce que cet Ambaſſadeur avoit avancé d'injurieux contre leurs perſonnes, [particulièrement au ſujet de l'Alliance avec les Suédois; & il fait voir que les Eſpagnols n'ont pas toujous été ſi ſcrupuleux quand ces ſortes d'Alliances ont été avantageuſes à leurs deſſeins.]

L'Huomo del Papa e del Rè contra la Francia, gl'Intrighi del noſtro tempo di Zambeccari, all'illuſtriſſimo e reverendiſſimo Signor Pa-

dron colendiſſimo, Monſignor Giulio Mazarini, Plenipotentiario della Maeſta Chriſtianiſſima al Convento di Colonia : in Cuneo, appreſſo Giacomo d'Ibarra, (*in Parigi*) 1634, *in*-8.

C'eſt une Traduction du Livre précédent. L'Abbé Richard, Auteur de la Vie du Père Joſeph, lui attribue ce Livre; en effet celui qui l'a compoſé, prend ſouvent la défenſe du Capucin : il lui attribue auſſi le *Catholique d'Etat*, indiqué ci-deſſus, (N.° 28652). L'Abbé de Saint-Germain l'en a ſi bien cru l'Auteur, qu'il lui a même adreſſé la parole dans la Réfutation qu'il en a faite. Cependant pluſieurs Auteurs, & entre les autres, Paul Peliſſon, *pag.* 306, de ſon *Hiſtoire de l'Académie Françoiſe*, les donne à Jean SIRMOND, que le Cardinal de Richelieu employoit ſouvent à ces ſortes d'écritures.

☞ Le Catalogue de M. Godefroy, num. 491, donne ce Livre à Bénigne MILLETOT.]

28700. Queſtions décidées ſur la juſtice des armes des Rois de France, & l'Alliance avec les Hérétiques & les Infidèles; par Beſian ARROY, Docteur en Théologie, Théologal de Lyon : *Paris*, Loyſon, 1634, *in*-8.

Ce Livre a été fait à l'occaſion du Traité de Louis XIII. avec les Suédois & les Proteſtans d'Allemagne.

28701. Scriptorum Galliæ Maledicentiæ & Adulationes impiæ : 1635, *in*-4.

28702. Defenſa de España contra las calomnias de Francia : *in Venecia*, 1635, *in*-8.

28703. Diſcours politique, Si la France doit prendre le parti des Princes & Electeurs Proteſtans, contre l'Eſpagne, ou obſerver la neutralité, ou ſe jetter du côté de cette Maiſon : *Berlin*, 1635, *in*-8. (en Allemand).

28704. Déclaration du Roi ſur l'ouverture de la Guerre avec l'Eſpagne, du 18 Juin : *Paris*, 1635, *in*-4. & *in*-8.

* Ce Manifeſte eſt attribué à Abel SERVIEN, dans la Note de la page 105 des *Mémoires de Brienne*, *tom. II.*

28705. Lettre du Roi, écrite au Duc de Montbazon, Gouverneur de Paris & de l'Iſle de France, contenant les juſtes cauſes que Sa Majeſté a eues de déclarer la Guerre au Roi d'Eſpagne : *Paris*, Ribot, 1635, *in*-8.

Ce Livre a été auſſi imprimé ſous ce titre : « Manifeſte contenant les juſtes cauſes, &c. »

28706. Manifeſte de la Maiſon d'Autriche, ou Déclaration de Guerre, dans laquelle on réfute le Manifeſte de la France, & l'on attaque vivement le Cardinal de Richelieu.

Ce Manifeſte eſt imprimé dans le Recueil de l'Abbé de Saint-Germain, qui l'a déſavoué.

28707. Reſpueſta de un Vaſſallo de ſu Mageſtad de los Eſtados de Flandes a los Manifieſtos del Rey de Francia, traducida por Dom Martin Globat : *en Madrid*, 1635, *in*-4.

28708. Diſcorſo ſopra il Manifeſto e Lettere ſuppoſte ſotto il nomè del Rè Chriſtianiſſimo, intorno alla ragioni della Confederatione di Luigi XIII. con le Proteſtanti : *in San-Marino*, 1635, *in*-4.

28709. Declaracion del ſu Alteza del Señor Cardenal Infante ſà cerca de la Guerra contra la Corona de Francia, ò Memorial ſobre la Declaracion de Guerra, de 6 de Junio deſte anno 1635 : *en Bruſſellas*, a los 29 de Junio 1635, *in*-4.

28710. Les Vérités Françoiſes, oppoſées aux calomnies Eſpagnoles, ou Réfutation de la Déclaration du Cardinal Infant; par un Gentilhomme de Picardie, (Charles-Barthélemi DE BEINVILLE) : *Beauvais*, 1637-1639, *in*-8. 3 vol. *Paris*, 1643, *in*-4.

☞ Cet Ouvrage, qui eſt très-bien raiſonné, eſt diviſé en trois Parties. La première comprend ce qui s'eſt paſſé depuis la Paix de Vervins, en 1598, juſqu'à la mort de Henri IV. en 1610. La ſeconde s'étend depuis cette époque juſqu'au Miniſtère du Cardinal de Richelieu, en 1624. La troiſième embraſſe tout ce qui s'eſt paſſé ſous ſon Adminiſtration. On ne peut mieux découvrir que l'a fait cet Auteur, toutes les ruſes, les vues ambitieuſes, & le peu de bonne foi des Eſpagnols.

Le deſſein de l'Auteur étoit de faire une quatrième Partie, touchant l'Affaire de Trèves, & pour répondre à quelques Libelles diffamatoires venus des Pays-Bas, comme il eſt dit à la fin de l'Avertiſſement de la troiſième Partie.]

Cet Auteur qui eſt mort en 1641, avoit compoſé ſon Ouvrage pour la défenſe du Cardinal de Richelieu; c'eſt celui de tous ſes Apologiſtes qui écrit avec le plus de netteté & d'éloquence. Le Cardinal Infant, dont il réfute la Déclaration, étoit Ferdinand d'Autriche, Archevêque de Tolède, frère de Philippe IV. Roi d'Eſpagne, Gouverneur des Pays-Bas, pour le Roi ſon frère.

28711. ☞ Juſticia de las Armas y Confederaciones del Rey de Francia : *en Madrid*, 1635, *in*-4.]

28712. Juſtice des armes du Roi contre l'Eſpagne, ou Diſcours pour montrer que le Roi entreprend avec grande raiſon & juſtice la défenſe de ſes Alliés.

Ce Diſcours eſt imprimé dans le *Mercure d'Etat*, *pag.* 401 : *Genève*, 1635, *in*-8.

28713. ☞ Mſ. Diſcours ſur la juſtice des Armes de Louis XIII. par le P. GIBALIN, Jéſuite, par le commandement du Cardinal de Richelieu.

Ce Manuſcrit, auſſi-bien que le ſuivant, eſt dans la Bibliothèque de M. Fevret de Fontette, à Dijon.]

28714. ☞ Mſ. Infractions de Traités par les Eſpagnols & la Maiſon d'Autriche, envers la France & ſes Alliés.]

28715. Mſ. De Bello juſto Hiſpaniæ Regis adversùs Galliæ Regem, ad omnes Catholicos fidei aſſertores Paræneſis apodictica.

Ce Traité eſt conſervé dans la Bibliothèque de ſaint Victor, num. 55.

28716. Declaratio, quâ armorum Domûs Auſtriacæ æquitas oſtenditur, ſimulque & ad illam, quæ Regis Galliæ nomine vulgata eſt, Reſponſio : *Antverpiæ*, 1635, *in*-4.

☞ Cet Ecrit eſt très-vif, & a pour but principal de décrier la conduite du Cardinal de Richelieu.]

28717. ☞ Gallia deplorata, ſive Relatio de luctuoſo Bello quod Rex Chriſtianiſſimus contra vicinos Populos molitur : *in*-4. (circà 1635).

Cette Pièce contient en même temps une ſatyre très-vive contre le Cardinal de Richelieu & contre ſon Miniſtère.]

28718. Francia engannada & y reſpondida; por GERARDO, Hiſpano : *en Caller*, 1635, *in*-4.

28719. Carta de Franceſco DE QUEVEDO, al Rey Chriſtianiſſimo Luis XIII. *en Saragoça*, 1635, *in*-4.

28720. Juſtificacion de las acciones de Eſpaña, Manifeſtacion de las violencias de Francia : (*en Bruſſellas*), *in*-4.

28721. Diſcorſo breve de las miſerias y calamidades de la Religion Catholica, al Chriſtianiſſimo Rey de Francia Luis XIII. por Ambroſio BAUTISTA, Canonico Premonſtenſe : *en Madrid*, 1635, *in*-4.

28722. * Réponſe d'un Vaſſal du Roi Catholique, aux Manifeſtes du Roi de France : 1635, *in*-4.

= Diſcours d'Etat ſur les Ecrits de ce temps, auquel eſt fait Réponſe à pluſieurs Libelles diffamatoires, publiés à Bruxelles par les Ennemis de la France : 1635, *in*-8.

Ce Diſcours [déja indiqué ci-devant, au *Règne de Louis XIII.*], eſt de Paul Hay, Sieur DU CHASTELET. Il eſt auſſi imprimé, *pag.* 112 de ſon *Recueil de Pièces : Paris*, 1635, *in-fol.*

28723. Alexandri PATRICII Armachani [ſeu Cornelii JANSENII], Theologi, Mars Gallicus, ſeu de juſtitiâ Armorum & Fœderum Regis Galliæ, Libri duo : 1635, *in-fol.* 1636, *in*-4.

Alia Editio aucta, cui acceſſit Declaratio, ſeu deductio ſolida, quâ Domûs Auſtriacæ armorum æquitas oſtenditur, & ad illam, quæ nomine Regis Galliæ evulgata eſt, Reſponſio : 1636, *in*-4.

Editio noviſſima : 1637, *in*-12.

Idem Mars Gallicus, cum Refutatione [Nic. FOREST], è regione.

☞ Ce Livre eſt indiqué à la page ſuivante. Le Texte eſt d'un côté, & la Réfutation de l'autre.]

Le Mars François ſur la juſtice des armes & des Alliances des Rois de France, traduit du Latin de la troiſième Edition; par C. H. D. P. D. E. T. B. 1637, *in*-8.

Ces lettres initiales ſignifient Charles Herſent de Paris, Docteur en Théologie, Bénéficier.

Marte Frances de la injuſticia de las armas del Rey de Francia; traducido de Latino y Frances por Sancho de Moncada : *en Madrid*, 1637, *in*-4.

Corneille JANSENIUS, Docteur de Louvain, s'eſt déguiſé ſous le nom de Patrice d'Armach, ſous lequel il a publié ſon *Mars Gallicus*. On a prétendu qu'il avoit eu pour récompenſe de cet Ouvrage l'Evêché d'Ypres, où il mourut en 1638. Un Auteur célèbre a dit fort ſenſément, que la Maiſon d'Autriche auroit donné auſſi en 1710, lorſqu'elle étoit alliée avec les Proteſtans, un Evêché à qui auroit voulu alors y répondre : ainſi les Alliances qu'a faites depuis cette Maiſon avec les Proteſtans, ont pleinement juſtifié la France. Leydecker, dans ſon *Hiſtoire du Janſéniſme*, *pag.* 92, rapporte que P. Roze, Préſident au Conſeil ſouverain de Brabant, homme très-docte, avoit fourni les matériaux de cet Ouvrage, & que Janſenius les avoit mis en œuvre; mais il s'eſt ſervi, ajoute-t-il, d'un ſtyle très-piquant, plus convenable à un homme de Guerre qu'à un Théologien.

Guy Patin ne croyoit pas que Janſenius fût l'Auteur de cet Ouvrage. Il s'en explique ainſi dans ſa Lettre à Charles Spon, du 6 Janvier 1654 : « Quiconque, (dit-» il) a fait le *Mars Gallicus*, eſt un Catholique Romain » fort zélé; *Gallus, ut puto, forſan etiam Jeſuita*; » qui connoît fort bien nos déſordres, & qui eſt fort » entendu dans nos affaires, même qui ſçait le fort & » le foible de nos Hiſtoriens. Le bon Janſenius avoit » bien d'autres affaires que de s'amuſer à de telles baga-» telles. » Il paroîtra ſans-doute bizarre à bien des gens, d'ôter cet Ouvrage à Janſenius, pour le donner à un Jéſuite.

L'Auteur du *Mars Gallicus* répond aux *Queſtions décidées* du Docteur Arroy, (ci-devant N.° 28700.) Il a diviſé ſon Ouvrage en deux Parties. Il traite dans la première, du Sacre des Rois de France, de la vertu de guérir les écrouelles; ſi le titre de Très-Chrétien convient aux Rois de France; de la Loi Salique; de l'union des Provinces conquiſes à la Couronne : [le tout en ſuivant l'Auteur qu'il réfute.] La ſeconde Partie contient le principal ſujet de l'Ouvrage, c'eſt-à-dire, ce qui regarde les Alliances des François avec les Hérétiques & les Infideles.

☞ *Voyez* ſur cet Ouvrage, la *Méth. Hiſt.* de Lenglet, *in*-4. *tom. IV. pag.* 267. = *Abrégé de l'Hiſt. Eccl.* par Racine, *in*-12. *tom. XI. pag.* 6, & ſa *Juſtification*, *tom. XV. pag.* 70-76.]

28724. Vindiciæ Gallicæ, adversùs Alexandrum Patricium Armachanum : *Pariſiis*, 1638, *in*-8. & *in*-12. *Amſtelodami*, 1638, *in*-12.

Daniel DE PRIEZAC, Auteur de cette Défenſe, étoit Conſeiller d'Etat & de l'Académie Françoiſe. Il eſt mort en 1662. Cette même Défenſe eſt imprimée à la *pag.* 222 de ſes *Mélanges, Pariſiis*, 1638, *in*-4.

Le même Livre traduit en François par Jean Baudouin, & publié ſous ce titre : » Défenſe » des Droits & des Prérogatives des Rois de » France, contre Alexandre Patrice Arma-» chan » : *Paris*, Rocolet, 1639, *in*-8.

☞ C'eſt la Réponſe au Livre de Janſenius, dans laquelle l'Auteur le réfute vivement, au ſujet des Titres, des Honneurs & des Prérogatives de nos Rois. Il juſtifie auſſi leurs Alliances, par l'exemple même des Eſpagnols; & il traite pluſieurs autres points curieux, qui y ſont relatifs, entr'autres de l'origine de la Monarchie Françoiſe, de la Loi Salique, du Teſtament de S. Remy, de Hugues Capet, &c.]

28725. El arbitrio entre el Marte Frances y las Vindicias Gallicas, reſponde por la verdad, por la patria, por ſus Reyes, eſcrivelo Ferdinando DE AVORA Malviſoto : *in Pampelona*, 1646, *in*-4.

C'eſt un jugement ſur le *Mars Gallicus*, & ſur ſa Critique. Ferdinand D'AVILA & SOTO-MAYOR de Souſa s'eſt caché ſous le nom marqué dans le titre, qui contient l'anagramme du ſien. Son Livre a été imprimé à *Séville*.

27826.

28726. Martis Gallici ſubſidiariæ Velitationes, adversùs Vindicias Gallicas quæ contra Alexandrum Patricium Armachanum prodiêre ; auctore D. J. Janesegio Belleſano : *Bruxellæ*, 1639, *in*-8.

☞ C'eſt une Réplique au Livre précédent, dont l'Auteur avoit prétendu relever les bévues de M. de Priezac. Ce fut avec beaucoup d'animoſité & d'aigreur que les Ecrivains Eſpagnols ſe déchaînèrent contre la France & ſes Alliances, quand elle s'oppoſa aux différentes uſurpations, & aux vues ambitieuſes de leurs Souverains.]

28727. Manifeſto che va ſopra il nome del Rè Chriſtianiſſimo, con le Riſpoſte di M. N. Legato di N. *in Milano*, 1636, *in*-4.

⟹ Le Nonce du Peuple François, ſur le ſujet de la Guerre contre l'Eſpagnol, au Roi.

Voyez ci-devant [N.° 21872.]

28728. Le Mercure Eſpagnol, ou Réponſe au Libelle, intitulé, le Mars François; enſemble les Remarques de Religion : 1639, *in*-8.

Le même Auteur avoit compoſé l'Ecrit intitulé : *Juſtice des Armes du Roi*, &c. ci-devant, [N.° 28712.]

28729. ☞ La Guerre libre ; Traité auquel eſt décidé la queſtion, S'il eſt loiſible de porter armes au ſervice d'un Prince de diverſe Religion : *La Haye*, 1641, *in*-16.]

28730. Nicolai Forest du Chesne, Abbatis Eſcurienſis, Mars verè Gallicus adversùs Janſenii Martem falsò Gallicum : *Rotomagi*, 1660, *in-fol.*

Ouvrage imprimé ſans Privilège, & qui a ſans-doute été ſupprimé, tant les Exemplaires en ſont rares.

☞ *Voyez* Lenglet, *Méth. Hiſt. in*-4. *tom. IV. pag.* 267.]

28731. ☞ La Cabala Spagnuola diſcoperta, per lo benne della Francia : *in*-4.]

28732. Diſcours d'Etat, ou véritable Déclaration des motifs qui obligèrent Louis le Juſte, Roi de France, (en 1635) à rompre la Paix faite en 1598, entre le Roi Henri IV. & Philippe II. où ſe voit le nombre des Places & Principautés que les Eſpagnols ont devant ce temps-là & du depuis uſurpées à cette Couronne : *Paris*, Noel, 1649, *in*-4.

28733. ☞ Le coup d'Etat de l'Empire, envoyé par un Prince Allemand aux Etats, &c. d'Allemagne, pour l'union de leurs forces aux deſſeins de la France, afin d'établir par ce moyen une Paix générale en la Chrétienté : 1640, *in*-4.]

28734. Bibliotheca Gallo-Suecica, ſive Syllabus Operum ſelectorum, quibus Gallorum Suecorumque tempeſtate belli proferendi, Pacis evertendæ ſtudio publicè exhibentur. Acceſſit Prologus ſeu ad Concordiam Germanicam Adhortatio ; auctore Eraſmo Irenico : *Utopiæ*, apud Udonem Neminem, vico Ubique, hoc anno : *in*-4.

☞ Editio altera, Notis novis ſuperadditis illuſtrior : *in*-4.

Ce Libelle, publié ſous le titre de *Bibliothèque Gallo-Suédoiſe*, contient pluſieurs titres de Livres feints, ſatyriques, remplis d'invectives contre la France. Il a été compoſé devant le Traité de Munſter, même devant les Traités préliminaires de Hambourg, en 1641. Selon Placcius, dans ſon *Théâtre des Pſeudonymes*, num. 1478. « François Graverol parlant des Uſuriers & » de ceux qui font des Libelles diffamatoires, decouvre » que l'Auteur du Livre intitulé, *Bibliotheca Gallo-* » *Suecica*, eſt Iſaac Wolmar ; & que celui qui l'im- » prima (à Paris en 1641) fut condamné au feu par » Arrêt du Parlement de Paris. » C'eſt ce que dit le *Journal des Sçavans du 19 Mars* 1685.

Le Père Bougeant tom. IV. *pag.* 65 de ſon *Hiſt. des Négociations, &c.* dit que le Cardinal Mazarin ſoupçonnoit Antoine Brun (ou Bruen,) Procureur-Général du Parlement de Dôle, d'être l'Auteur de ce Livre ; & le Père le Long le conjecturoit dans ſes Additions, d'après ces paroles de Bayle, dans ſon *Dictionnaire*, Note F. de ſon Article. « Il publia beaucoup de » Libelles pendant les Conférences de Munſter, où il » maltraitoit la France, & répandoit aſſez d'agrémens & » beaucoup de feu ; mais ſa médiſance étoit trop comi- » que, & s'approchoit trop du burleſque. »

Voyez encore ce qui eſt dit de lui ci-après, aux *Letr. Hiſt., &c. du Règne de Louis XIV.*]

28735. Monarchia Gallica, ab Anonymo, contra calumnias in Libello, cui titulus, Bibliotheca Sueco-Gallica, intentatas adſerta : 1646, *in*-4.

Jean Stella, Réſident du Roi à Strasbourg, a compoſé cet Ecrit. Il y prouve que l'Auteur du Libelle eſt très-emporté, & que ſon Ouvrage eſt ſi plein d'invectives & de médiſances contre les François & les Suédois, qu'il paſſe même les Loix de la Satyre.

28736. Litura fœderis Hiſpano-Gallici ; auctore Franciſco Waremundo, Germanicè : *Francofurti*, 1646, *in*-4.

Ce Livre traite de la juſtice des armes entre l'Empereur, le Roi de France & les Princes de l'Europe.

28737. Spongia Franco-Gallicæ Lituræ ; auctore Wilhelmo Rodulpho Gembeklarhio, apud Triboces Conſule : *Œnoponti*, 1646, *in*-4.

28738. Politiciſmus Gallicus, ſeu fœdus triplex Gallo-Turcicum & Turco-Gallicum, Gallo-Hollandicum & Hollando-Gallicum, Gallo-Suecicum & Sueco-Gallicum, tum & patrocinium Genevæ, Regum Chriſtianiſſimorum Chriſtianiſmum perſpicuè demonſtrans : *Coſmopoli*, 1646, *in*-4.

L'Auteur de ce Libelle fait connoître ſes emportemens, même dans ſon titre.

☞ On ſoupçonne que l'Auteur eſt le même Antoine Brun, dont on vient de parler.]

28739. Gallica arma contra calumnias aſſerta, & oſtenſa Europæ ſalutaria eſſe : 1648, *in*-4.

28740. Diſcours de la contrariété d'humeurs qui ſe trouve entre de certaines Nations, & ſingulièrement entre la Françoiſe & l'Eſpagnole ; traduit de l'Italien de Fabricio Campolini, Véronois : *Paris*, Courbé, 1647, *in*-8. *Paris*, 1653, *in*-12.

Le même Diſcours eſt imprimé *pag.* 157 du tom. I.

Digitized by Google

des Ouvrages de François DE LA MOTHE LE VAYER, qui s'eſt déguiſé ſous le nom de Campolini : *Paris*, 1656, *in-fol.* A la fin de cette dernière Edition, il y a un Avertiſſement au Lecteur, où on lit que » l'Auteur » ſupprima ſon nom à la première Edition de ce Livre, » outre qu'il fit paſſer l'Ouvrage ſur des raiſons du temps, » pour une traduction d'Italien en François. Je vous » veux bien avertir que c'eſt un véritable original, & » que ce Fabricio Campolini ne doit être pris que pour » une perſonne tout-à-fait imaginaire. » L'Auteur eſt mort Conſeiller d'Etat en 1672. Il fait voir entre autres choſes, en faveur des François contre les Eſpagnols, les différentes fins que ces deux Nations ont eues dans leurs Alliances avec les Hérétiques & les Infidèles.

☞ On a déja obſervé la différence de cet Ecrit d'avec celui du N.° 28628.

Nous en mettrons ici de ſuite quelques autres, qui concernent les contrariétés d'humeurs d'avec les François.]

28741. ☞ En quoi la Piété des François diffère de celle des Eſpagnols dans une profeſſion de même Religion ; par François DE LA MOTHE LE VAYER : *Paris*, 1658, *in-4.*

Ce Diſcours ſe trouve auſſi au tom. I. de ſes *Œuvres.*]

28742. ☞ Mſ. La différence des humeurs, façons de faire & complexions des cinq Nations les plus conſidérables de l'Europe, François, Italiens, Eſpagnols, Anglois & Allemands : *in-fol.*

Ce Traité eſt indiqué num. 3190 du Catalogue de M. le Blanc.]

28743. ☞ La différence du Patriotiſme National chez les François & chez les Anglois ; par M. BASSET DE LA MARELLE, (Avocat-Général au Parlement de Dombes) : 1762, *in-8.*]

28744. ☞ Illuſtres Cardinales Armandus de Richelieu & Mazarinus, ſive Inſtructio & Hiſtoria univerſalis, ab anno 1624 uſque ad 1650, de Miniſteriis, Conſultationibus, Litteris ac Machinationibus, in materiâ Statûs, contra Domum Auſtriacam peractis, cum Obſervationibus politicis : *Francofurti*, Schonwetterus, 1652, *in-8.* 2 vol.]

28745. ☞ De tribus Nebulonibus, Thoma Anicello, Olivario Cromwellio, & Julio Mazarino, Cardinale & ſummo rerum Gallicarum Adminiſtro.

Cet Ecrit fut fait à l'occaſion des Négociations de la France, touchant une Alliance avec Cromwell en 1655. Le Cardinal Mazarin en fit alors retirer preſque tous les Exemplaires.

Voyez les *Lettres* de Guy Patin à Spon, *tom. II. pag.* 101.]

28746. Diſcours ſur les Alliances de France avec l'Eſpagne : *Paris*, 1661, *in-12.*

Ce Diſcours eſt de Charles de Saint-Denys, Sieur DE SAINT-EVREMOND.

La glorioſa Alliança de Francia con l'Eſpaña : *en Paris*, 1661, *in-8.*

28747. ☞ Lettre ſur les pratiques des François avec les Turcs & les Hongrois rébelles : *Ratisbonne*, 1683, *in-12.*]

28748. * Diſcours ſur l'Alliance du Roi de France & des Turcs.

Ce Diſcours eſt imprimé dans un Livre intitulé : *La Diſſolution de la réunion, &c. Cologne*, 1692, *in-8.*

28749. ☞ Mars Chriſtianiſſimus : auctore Germano-Gallo-Græco ; ou Apologie des armes du Roi Très-Chrétien contre les Chrétiens : 1684, *in-12.*

On ſent bien que c'eſt un Ouvrage ſatyrique.]

28750. Diſſertatio de fœderibus inter Sueciam & Galliam ; auctore Samuele PUFENDORFIO, Sueciæ Hiſtoriographo. Adjectum eſt ſuffragium in Senatu Regio Holmiæ, anno 1671, exhibitum contra fœdus cum Gallo & Anglo adversùs Batavos, ineundum : *Hagæ-Comitis*, Johnſon, 1708, *in-8.*

La même Diſſertation, traduite en François : *La Haye*, 1709, *in-12.*

L'Auteur eſt mort en 1694.

28751. ☞ Idée de l'Alliance de la Maiſon de Bourbon & de la Maiſon d'Autriche ; par M. François MORENAS : *Avignon*, 1759, *in-12.*]

ARTICLE X.

Ouvrages par rapport aux Droits de la Couronne de France ſur pluſieurs Etats voiſins.

CE n'eſt pas mon deſſein, en rapportant les Ouvrages compris dans cet Article, de troubler la Paix dont jouit une bonne partie de l'Europe, & encore moins d'exciter des diſſentions entre les Puiſſances intéreſſées ſur ce ſujet : je ne rapporte point ici des déciſions, mais ſeulement les titres des Livres qui ont été compoſés touchant les Droits de la Couronne de France ſur pluſieurs autres Etats.

28752. ☞ Recherches des Droits des Rois de France ſur les Royaumes, Duchés, Comtés, Villes & Pays occupés par les Princes Etrangers, &c. par Jacques CASSAN : *Rouen*, 1643, *in-8.*]

28753. Mſ. Mémoires des principaux Duchés, Marquiſats, Comtés, Baronies, Châtellenies, Villes, Châteaux, Fiefs, Terres, Seigneuries, ſur leſquels le Roi peut prétendre droit pour la réunion d'iceux à la Couronne ; le tout tiré des Chartres du Roi : *in-fol.*

Ces Mémoires [étoient] conſervés dans la Bibliothèque de M. de Caumartin, [mort Evêque de Blois en 1733.]

28754. Traité touchant les Droits du Roi Très-Chrétien ſur pluſieurs Etats & Seigneuries poſſédés par pluſieurs Princes voiſins, & pour prouver qu'il tient à juſte titre pluſieurs Provinces conteſtées par les Princes Etrangers. Recherches pour montrer que pluſieurs Provinces & Villes du Royaume ſont du Domaine du Roi. Uſurpations faites ſur les trois Evêchés, Metz, Toul & Ver-

dun. Du Droit d'Aubaine & du Tréſor des Chartres; le tout compoſé & recueilli, avec les Preuves, par Pierre DUPUY: *Paris*, Courbé, 1655; *Rouen*, 1670, *in-fol.*

☞ On trouve à la fin quelques Traités concernant les matières publiques, ſçavoir:

Mémoires du Droit d'Aubaine, ſur le fait des biens de France délaiſſés par le Duc de Mantoue; ſi le Droit d'Aubaine a lieu contre les Princes Souverains Etrangers; ſi les parens François peuvent prétendre la part prétendue par leurs parens Etrangers à l'excluſion du Roi.=Sur la Juſtice des Conquêtes faites par la Guerre. =Des Exemples que les Rois ſe peuvent entremettre d'accommoder les différends entre les Rois leurs voiſins & leurs Peuples.=Du Tréſor des Chartes du Roi, & de la Charge du Tréſorier & Garde dudit Tréſor; de ceux qui l'ont exercée, & des Inventaires qui en ont été faits.]

Pierre Dupuy eſt mort en 1651. Quoique ce Traité ait paru ſous ſon nom ſeul, parce qu'il s'eſt trouvé depuis ſon décès entre ſes Manuſcrits, il étoit auſſi de Théodore GODEFROY, à qui on doit l'attribuer, du moins en bonne partie: 1.° parce que les Traités différens dont ce Recueil eſt compoſé, [ſe trouvoient] écrits de ſa main en trois volumes *in-fol.* dans la Bibliothèque de Denys Godefroy ſon petit-fils; & que dans les Manuſcrits de la Bibliothèque du Roi, ceux-ci ont été notés, *Par T. G.* ce que Godefroy mettoit de ſa main ſur tous ſes Ouvrages: 2.° Pierre Dupuy & Théodore Godefroy furent chargés de ce travail par le Cardinal de Richelieu, comme il paroît par une Lettre originale ſignée des deux, écrite à ce Cardinal, le 27 Octobre 1631, dans laquelle ils lui rendent compte de ce qu'ils ont fait: en voici la copie que j'ai eue de M. Godefroy, le petit-fils.

« Monſeigneur, nous avons exécuté pour la plûpart » le commandement qu'il vous a plu nous faire, tou- » chant les Traités des Droits du Roi ſur quelques » Royaumes & Principautés voiſines, & les Réponſes » aux prétentions des Princes voiſins ſur aucunes Pro- » vinces de cet Etat. Il vous a plu, Monſeigneur, de » recevoir favorablement le premier Traité, que nous » avons envoyé de la Navarre, de Gènes, d'Arragon, » de Naples & de Sicile. Il en reſte beaucoup d'autres » qui ſont faits, comme ceux de Flandres & d'Artois, » de Bourgogne, de Provence, de Bretagne, d'Anjou, » d'Avignon, de Mâcon, d'Auxerre, de Bar-ſur-Seine » & d'Auſſone, toutes les prétentions d'Angleterre ſur » nous, & de nous ſur eux. Nous vous envoierons, » Monſeigneur, ces Traités, quand il vous plaira nous » le commander. L'ordre qu'il vous a plu donner à M. » des Roches de nous faire recevoir quatre mille livres » pour l'année 1630, a manqué. Nous n'avons depuis » oſé preſſer ni nous préſenter devant Vous, ni le reſte » de notre Ouvrage juſqu'à nouvel ordre, que nous » attendrons de Vous, Monſeigneur, priant Dieu qu'il » vous conſerve pour le bien de cet Etat, vous aſſurant, » Monſeigneur, que nous ne manquerons jamais à la » fidélité que nous vous devons, & au ſervice que nous » ſommes obligés de vous rendre en qualité, Monſei- » gneur, de vos très-humbles, très-affectionnés & très- » obligés Serviteurs, P. Dupuy & T. Godefroy. »

* Pierre PITHOU travailla auſſi ſur les mêmes matières. L'Ouvrage auroit été plus exact & plus complet, s'il eût été publié ſur les propres Mémoires de Théodore Godefroy; & le Public y auroit profité d'un grand nombre d'additions & de corrections, qui paroiſſent très-néceſſaires, & de quelques Traités qui n'ont point paru. C'eſt ce qui a engagé le ſieur Denys Godefroy, ſon petit-fils, à propoſer d'en donner une nouvelle Edition, & d'y joindre ſes propres Recherches, qui [devoient rendre] cet Ouvrage plus ample & plus conſidérable. On ne [devoit] rien changer à l'ordre dans lequel il avoit été donné.

Cette nouvelle Edition, [qui a été arrêtée par la mort de Denys Godefroy, arrivée le 6 Juillet 1719,] devoit contenir deux Parties.

Dans la première, on auroit établi les Droits du Roi ſur les Etats dont il n'eſt point en poſſeſſion, & ſur ceux qui ont été acquis & réunis à la Couronne depuis un ſiècle. Dans la ſeconde, on devoit traiter des mêmes Droits ſur différentes Provinces & Villes du Royaume.

On auroit trouvé dans la première Partie pluſieurs Traités qui ne ſont point dans l'Edition précédente, entr'autres celui de l'Allemagne: on devoit y parler de ſon établiſſement, de ſon étendue & de ſa ſucceſſion dans la Race de Charlemagne; le tout hiſtoriquement, ſans entrer dans la diſcuſſion des Droits de la France à cet égard. Il y auroit eu dans la ſeconde Partie pluſieurs Articles & Traités qui ne ſont pas dans l'Edition de 1655; en ſorte que chacune de ces Parties devoit compoſer un volume *in-fol.* de juſte groſſeur.

On auroit pu y joindre trois autres Ouvrages qui n'ont pas encore paru; le premier, des *Appanages des Enfans de France*; le ſecond, des *Régences*; le troiſième, du *Douaire des Reines*, ou les donner ſéparément, ſi la groſſeur des volumes ne permettoit pas de les y faire entrer. Les Preuves devoient venir enſuite; elles auroient fourni aiſément juſques à trois & quatre volumes, ſi on eût trouvé des Libraires diſpoſés à ſe charger de l'Edition. Ce Recueil devoit contenir plus de quatre cens Traités différens.

Quoiqu'on ne changeât rien à ſon premier ordre, le grand nombre d'additions & de corrections que l'on y auroit faites, l'auroit rendu un nouvel Ouvrage. Le principe que l'on ſuivoit, de n'y rien avancer ſans de bonnes & de ſolides preuves, demandoit une grande application & des recherches très-exactes, pour mettre, s'il ſe pouvoit, un Ouvrage de cette importance hors de toute atteinte. Le Sieur Godefroy n'avoit eu d'abord d'autres vues que de contenter ſa curioſité dans ſes Recherches; mais il les avoit pouſſées aſſez loin pour les croire utiles au Public. Il ſe flattoit que deux années le mettroient en état de ſatisfaire à ce qu'il lui devoit à cet égard.

Voyez ſur l'Edition qui a paru, la *Méth. Hiſt.* de Lenglet, *in-4. tom. IV. pag.* 260.]

28755. ☞ Mſ. Droits du Roi ſur pluſieurs Royaumes & Seigneuries: *in-fol.* 8. vol.

Ces Mémoires & Pièces, qui étoient dans la Bibliothèque de M. Godefroy, ſont aujourd'hui dans celle de la Ville de Paris, num. 292-298 & 229.]

28756. ☞ Droits du Roi ſur les Pays poſſédés par les Etrangers: Ouvrage de Gaſpard-Moyſe DE FONTANIEU: *in-4.*

Ce Manuſcrit eſt dans la Bibliothèque du Roi.]

§. PREMIER.

Droits ſur l'Empire.

28757. DE Tranſlatione Imperii Romani à Græcis ad Francos, Commentarius Radulphi DE COLUMNA, Romani, Canonici Carnotenſis.

Ce Traité eſt imprimé par Schardius, dans ſon *Recueil de la Monarchie de l'Empire, pag.* 88: *Baſilea*, 1566, *in-fol.*

* Il fut compoſé en 1190. L'Auteur écrivoit bien, mais il paroît plein de préjugés en faveur de la Cour de Rome.

28758. Tractatus MARSILII Patavini, dicti Menandri de Padua, de Tranſlatione Imperii Romani ad Francos ſeu Germanos.

Ce Traité eſt imprimé par Flaccus Illyricus, *in Anthologia Papæ: Baſilea*, 1555, *in-8.*

28759. Magiſtri JORDANI, Monachi Auguſtiniani Argentinenſis, Chronica, qualiter Romanum Imperium tranſlatum fuit ad Germanos, cum aliis Opuſculis: *Baſileæ*, 1559, *in*-8.

Ces trois Traités dont on vient de parler ſont auſſi imprimés dans Goldaſt, tom. II. de ſa *Monarchie de l'Empire*, *pag.* 88, 147 & 1482. Raoul de Colomna a fleuri en 1260; Marſile de Padoue, en 1324; & Jourdain, Religieux Auguſtin, en 1440.

28760. Michaelis COCCINII, Tubingenſis, Tractatus de Tranſlatione Imperii Romani ad Francos: *Argentorati*, 1518, *in*-8.

Ce Traité eſt auſſi imprimé par Schardius, dans ſon *Recueil de la Monarchie de l'Empire: Baſileæ*, 1566, *in-fol.*

28761. De Tranſlatione Imperii Romani à Græcis ad Germanos; Auctore Matthia FLACCO ILLYRICO: *Baſileæ*, Pernæ, 1566, *in*-8. *Francofurti*, Hapſii, 1612, *in*-4.

Cet Auteur, dont le nom véritable eſt FRANCOWITZ, eſt mort en 1575.

28762. Roberti BELLARMINI, Societatis Jeſu, de Tranſlatione Imperii Romani à Græcis ad Francos, & quatenùs à Pontifice Romano facta ſit; adversùs Matthiam Flaccum Illyricum; *Antverpiæ*, 1584; *Coloniæ*, 1599, *in*-8.

Ce même Traité eſt imprimé tom. VII. de ſes *Opuſcules: Coloniæ*, 1619, *in-fol.* Cet Auteur eſt mort Cardinal en 1621.

28763. Confutatio commentitiæ opinionis Roberti Bellarmini, de Tranſlatione Imperii Romani per Pontificem; Auctore Matthæo DRESSERO: *Urſellis*, 1591, *in*-8. *Francofurti*, 1592, *in*-4.

Cet Auteur eſt mort en 1607. Louis Rogieri, Jéſuite Italien, qui enſeignoit la Controverſe, répondit à Dreſſerus; mais il ne jugea pas à propos de publier ſon Ouvrage.

28764. Apologeticus ſeu Defenſio Cardinalis Bellarmini de Tranſlatione Imperii Romani ad Germanos, adversùs Matthæum Dreſſerum; Auctore Gaſparo HAP, Poſnanienſi, Theologiæ Baccalaureo: *Moguntiæ*, 1601, *in*-8.

Alegambe croit que cet Ouvrage eſt celui de Louis ROGIERI, Jéſuite Italien, mort en Pologne en 1602.

28765. Franciſci JUNII, Bituricenſis, Animadverſiones in Libros tres Cardinalis Bellarmini, de Tranſlatione Imperii Romani à Græcis ad Francos: (*Genevæ*,) apud ſanctum Andream; *Leidæ*, 1602, *in*-8.

Ces mêmes Remarques ſont imprimées tom. II. de ſes Œuvres: *Genevæ*, 1602, *in-fol.* Du Jon eſt mort en 1602.

28766. Tractatus de Tranſlatione Imperii Romani à Græcis ad Francos, an & quatenùs à Pontifice Romano facta ſit; auctore quodam Juriſconſulto Germano: 1606; *Hanoviæ*, 1612, *in*-4.

Idem Tractatus, ſub hoc titulo: De Tranſlatione Imperii Romani à Græcis ad Francos, an & quatenùs à Pontifice Romano facta ſit. Clariſſimi cujuſdam Germaniæ Juriſconſulti politica Diſputatio oppoſita diſceptationi Roberti Bellarmini Cardinalis & Jeſuitæ, de eadem re.

Ce Traité eſt auſſi imprimé dans Goldaſt, à la ſeconde partie de ſes *Politiques de l'Empire*, *fol.* 487: *Francofurti*, 1614, *in-fol.* Lipenius attribue cet Ouvrage à Melchior GOLDAST, Juriſconſulte Allemand, mort en 1635. Il renferme en peu de mots ce qu'avoient écrit ſur ce ſujet plus au long Raoul de Colomna, Marſile de Padoue, Jourdain, Michel Coccinius de Tubinge, Matthias Flaccus Illyricus, Matthieu Dreſſerus, François du Jon & autres.

28767. Apologia trium Librorum de Tranſlatione Imperii Romani à Græcis ad Francos, pro Cardinale Roberto Bellarmino, adversùs Franciſcum Junium Calviniſtam, & Matthæum Dreſſerum Lutheranum; auctore Jacobo GRETSERO, è Societate Jeſu.

Cette Apologie eſt imprimée tom. II. de ſa *Défenſe des Controverſes* de Bellarmin, *pag.* 1178: *Ingolſtadii*, 1609, *in-fol.* Gretſer eſt mort en 1625.

28768. Joannis ARNISÆI, Tractatus de Tranſlatione Imperii Romani.

Ce Livre eſt imprimé avec ſon *Traité de la Sujection & de l'Exemption des Clercs: Francofurti*, 1612, *in*-4.

28769. Mſ. De la Tranſlation de l'Empire d'Occident ès mains de Charlemagne; par Daniel DE LA MOTHE, Evêque de Mende.

Ce Diſcours eſt conſervé entre les Manuſcrits de M. Dupuy, num. 525. Cet Evêque eſt mort en 1618.

28770. * Diſſertatio hiſtorica ad Severinum de Monzanbano, cap. I. §. 12, 13, 14, 15, de ludibriis Aulæ Romanæ in Tranſlatione Imperii Romani; auctore Henrico VAGEDES, Hiſt. Prof. *Rinthelii*, 1678, *in*-4.

28771. * De non Tranſlato Imperio à Græcis ad Francos; auctore Carolo LE COINTE.

Ce Morceau ſe trouve dans ſon *Ann. Eccl. Francorum*, *ad ann.* 800, *tom. VI. pag.* 734. Le Père le Cointe y combat Bellarmin ſur trois points, & nie, 1.° que l'Empire d'Occident ait été transféré par le Pape, des Grecs aux François; 2.° que le Souverain Pontife ait confirmé à Charlemagne, ſon droit ſur les Provinces qu'il poſſédoit; 3.° qu'il ait accordé à ce Prince un droit ſur celles dont il n'étoit pas le maître.

28772. Hiſtoire de la Tranſlation de l'Empire des Grecs aux Francois; par Louis MAIMBOURG, Jeſuite.

Cette Hiſtoire eſt imprimée au Livre IV. de ſon *Hiſtoire des Iconoclaſtes*, *Paris*: 1674, *in*-4. *Ibid.* 1679, 1684, *in*-12. 2. vol. *Ibid.* 1686, *in*-4.

— Hiſtoire de la décadence de l'Empire depuis Charlemagne; par le même: *Paris*, 1679, *in*-4. *Ibid.* 1680, *in*-12. 2 vol. *Ibid.* 1686: *in*-4.

☞ On l'a déja indiqué, *pag.* 120 de ce vol. N.° 16456.]

C'eſt le meilleur Livre du Père Maimbourg, & où il a bien débrouillé les différends que les Empereurs ont

eus avec les Papes au ſujet des Inveſtitures & de l'indépendance juſqu'en 1356. Tel eſt le ſentiment de Jean-Baptiſte Mencke, qui ajoute que cette Hiſtoire a été traduite en Latin & en Allemand. Le Cardinal Sfondrate lui a reproché de n'avoir fait que copier dans cette Hiſtoire le Traité d'Illyricus, indiqué ci-devant [N.° 28761.]

* « Louis Maimbourg étoit né pour écrire l'Hiſtoire. » Il accompagne les faits de tant de circonſtances que » le Lecteur en eſt ſatisfait; & il fait des portraits où il » marque ſi naïvement les caractères extérieurs & intérieurs que ſon imagination lui fournit, qu'on croit » voir les originaux; mais il eût été à ſouhaiter qu'il » les eût peints au vif. » Denys Simon, *tom. II. de la Biblioth. des Auteurs du Droit Canon, pag.* 164.

» Le Père Maimbourg donne coup ſur coup au Public » un grand nombre de volumes d'Hiſtoire, écrits en » François avec une facilité ſurprenante, pleins de portraits, de deſcriptions & de traits hardis & propres à » ſe faire lire agréablement par les gens du monde ». Dupin, *Biblioth. des Auteurs du XVII. ſiècle, part. IV. pag.* 243. Louis Maimbourg eſt mort en 1686.

☞ Eſſai critique ſur l'établiſſement & la Tranſlation de l'Empire d'Occident, &c. par l'Abbé Guyon.

Voyez ci-devant, N.° 16455, *pag.* 110 de ce Volume.]

28773. Libertas Germanica, quâ Germanos Gallis, neminem verò Gallum Germanis imperaſſe certiſſimis claſſicorum Scriptorum teſtimoniis probatur: Hieronymo Gebwilerio auctore, in ſingulare totius Germaniæ & Alſatiæ præconium congeſta, anno 1519: *Argentorati*, Scotus, 1519, *in*-4.

Le même Ouvrage eſt imprimé dans Goldaſt, partie vingtième de la *Politique de l'Empire, pag.* 839: *Francofurti*, 1614, *in-fol.*

28774. Nouveau Bouclier d'Etat & de Juſtice, où l'on découvre le peu de fondement qu'ont les Rois de France dans leur prétention de l'Empire & aux autres Royaumes de Charlemagne, & où l'on combat les paradoxes avancés par le P. Maimbourg; par Preud'homme: *Amſterdam*, 1696, *in*-12.

Cet Ouvrage eſt écrit contre le Livre précédent, de la *Décadence de l'Empire.*

28775. * Mſ. Recueil de Pièces concernant la prétention du Roi François I. à l'Empire: *in*-4.

Ce Recueil [étoit] conſervé à Dijon dans la Bibliothèque de M. de la Mare, [& eſt aujourd'hui à Paris, dans celle du Roi.]

28776. Des juſtes prétentions du Roi ſur l'Empire; par (Antoine) Aubery, Avocat au Parlement & au Conſeil: *Paris*, Bertier, 1667, *in*-4. & *in*-12.

» Les Princes de l'Empire furent allarmés de ce Livre, » & en firent des plaintes. Le Conſeil du Roi, pour » diſſiper leur crainte, jugea à propos de donner ordre » de conduire l'Auteur à la Baſtille, où il fut bien traité, » & viſité par les perſonnes les plus diſtinguées du » Royaume, & mis bien-tôt après en liberté ». *Journal des Sçavans, du* 15 *Mars* 1695. Cet Auteur eſt mort la même année.

M. le Baron d'Hoendorff, Colonel de l'Empereur, [avoit] dans ſa Bibliothèque un Exemplaire de ce Traité chargé de quantité d'additions & de citations. [Il eſt maintenant dans la Bibliothèque Impériale.] On a ajouté à la fin un Traité pour ſervir de Supplément à cet Ouvrage, qui eſt auſſi écrit de la propre main d'Aubery.

☞ *Voyez* Lenglet, *Méthod. hiſt. in*-4. *tom. IV. pag.* 263. = *Journ. des Sçav. Mars* 1695.]

28777. * Chimæra Gallica, ſeu Axiomata politica Gallicana, deducta ex Tractatu Auberii: 1667, *in*-12.

28778. Henrici Kippingi Notæ & Animadverſiones in Axiomata politica Gallicana, quæ Dñs. Aubery evulgavit de juſtis prætenſionibus Regis ſuper Imperium & prærogativa ejuſdem: *Bremæ*, 1668, *in*-12.

28779. Libertas Aquilæ triumphans, ſeu de Jure quod in Imperium Regi Galliarum nullum competit, Schediaſma nuperis Auberii impugnationibus oppoſitum à Nicolao Martini, Germano: *Francofurti*, 1668, *in*-12.

28780. Diſſertatio de omnimoda libertate Germaniæ contra Auberium, de prætenſionibus Regni Galliæ in Imperium Romanum: 1668, *in*-12.

28781. L'Avocat condamné, & les Parties miſes hors de Cour & de Procès, par Arrêt du Parnaſſe, ou la France & l'Allemagne également défendues par la ſolide réfutation du Traité que le Sieur Aubery a fait des prétentions du Roi ſur l'Empire; par L. D. M. C. S. D. S. C. D. S. A. D. V. 1669, *in*-12.

Ces lettres initiales ſignifient Louis du May, Chevalier, Seigneur de Salette, Conſeiller de ſon Alteſſe de Virtemberg. « Son Traité eſt un des plus ſçavans & » des plus curieux que cet Auteur ait mis au jour. On » pourroit l'excuſer s'il avoit écrit avec plus de modération, & s'il n'avoit pas traité ſon Adverſaire avec » trop de mépris. » Ancillon, *pag.* 365 de ſes *Mémoires ſur la Vie d'*Aubery: *Berlin*, 1709, *in*-12.

☞ *Voyez* Lenglet, *Méthod. hiſtoriq. in*-4. *tom. IV. pag.* 268. = Le P. Niceron, *tom. XIII. pag.* 313.]

28782. ☞ Mſ. Inventaire des Titres des Réunions, en 1587: *in-fol.*

Ce Recueil eſt dans la Bibliothèque de la Ville de Paris, num. 218. Il concerne les Réunions de pluſieurs Etats d'Allemagne, qu'on avoit commencé à pourſuivre au Parlement de Metz, & qu'on abandonna à la Paix de Riſwick, en 1697.]

28783. Diſſertation hiſtorique ſur quelques Monnoies de Charlemagne, de Louis le Débonnaire, de Lothaire & de leurs Succeſſeurs, frappées dans Rome, avec les Preuves; par (François) le Blanc: *Paris*, Coignard, 1689, *in*-4. *Amſterdam*, Mortier, 1692, *in*-12.

Cet Auteur prouve par ces Monnoies, & par les Faits hiſtoriques qu'il rapporte, que ces Rois ont eu le Droit de Souveraineté dans la Ville de Rome. François le Blanc eſt mort en 1698.

☞ Cette Diſſertation, qui ſe trouve auſſi à la fin de l'Edition de Hollande du *Traité des Monnoies* de le Blanc, réfute l'opinion de ceux qui prétendent que Charlemagne & ſes Succeſſeurs n'ont jamais eu aucune autorité dans Rome, que du conſentement des Papes. Il établit la propoſition contraire d'une façon bien certaine, tant par différens actes d'autorité qu'ils y ont

Digitized by Google

faits, que par quelques Monnoies qu'ils y ont fait frapper.

C'eſt une excellente Pièce, & dans laquelle l'Auteur réfute bien ſolidement la prétention des Papes, qui ſe ſont efforcés de faire remonter leur Souveraineté dans Rome juſqu'à l'Empereur Conſtantin.

Voyez le *Journ. des Sçav. Mars* 1689. = *Hiſt. des Ouvr. des Sçav. Mars* 1690.]

§. II.

Droits au ſujet des Anglois.

28784. Mſ. DROITS de la Couronne de France contre les Anglois, juſqu'en 1449 : *in-fol.*

Ce Traité eſt cité dans le Catalogue de la Bibliothèque de M. de Thou, *pag.* 425.

28785. Mſ. Traité auquel eſt contenu l'occaſion pour laquelle le feu Roi Edouard d'Angleterre ſe diſoit avoir droit à la Couronne de France; par Jean de MONTREIL, Prevôt de l'Iſle.

Ce Traité eſt cité par Bouchel, au tom. I. de ſa *Bibliothèque du Droit François*, *pag.* 118 : *Paris*, 1667, *in fol.* Ce Roi eſt mort en 1377.

28786. Mſ. Traité fait l'an 1414, pour montrer que le Roi d'Angleterre n'a aucun droit ſur la Couronne de France : *in-fol.*

Ce Traité eſt conſervé dans la Bibliothèque de Saint Victor, num. [91.]

28787. Mſ. Traité contre les prétentions des Rois d'Angleterre, compoſé vers la fin du Règne de Charles VI. *in-fol.*

Ce Traité eſt conſervé dans la Bibliothèque du Roi, entre les Manuſcrits de M. de Gaignieres.

28788. Mſ. Rapport de Jean Juvenal DES URSINS, Evêque & Duc de Laon, au Roi Charles VII, de ce qu'il avoit extrait aux Chartes du Roi touchant l'accord à faire entre le Roi de France & le Roi d'Angleterre, avec l'Acte de Renonciation faite par le Roi d'Angleterre au profit du Roi, de ce qu'il prétendoit en Normandie, Anjou, Touraine, le Maine, Poitou & autres Terres du Royaume : *in-fol.*

Ce Rapport eſt conſervé entre les Manuſcrits de M. Dupuy, num. 310. Jean Juvenal des Urſins eſt mort Archevêque de Reims en 1474.

28789. ☞ Mſ. Prérogatives de la France ſur l'Angleterre, en forme de Dialogue entre le Héraut de France & celui d'Angleterre ſous Charles VII. *in-fol.*

Ce Manuſcrit eſt indiqué au Catalogue de la Bibliothèque d'Anet, *pag.* 18.]

28790. Mſ. Traité des Querelles entre les Rois de France & les Rois d'Angleterre, dédié au Roi Louis XI. par Juvenal DES URSINS : *in-fol.*

Ce Traité eſt conſervé entre les Manuſcrits de M. Dupuy, num. 105, dans la Bibliothèque de M. Godefroy, de M. le Chancelier Seguier, num. 584, [à S. Germain des Prés,] & dans celle de M. le Chancelier d'Aguesſeau. Ce Diſcours eſt contre les prétentions des Rois d'Angleterre ſur la France.

28791. Mſ. Deux Diſcours faits du temps de Charles VII. & de Louis XI. touchant les différends entre les Rois de France & les Rois d'Angleterre : *in-fol.*

Ces Diſcours qui ſont auſſi de Jean-Juvenal DES URSINS, ſe trouvent entre les Manuſcrits de M. de Brienne, num. 35, [dans la Bibliothèque du Roi.]

28792. ☞ Mſ. Différentes Pièces de Jean-Juvenal DES URSINS, entr'autres ſon Traité des Querelles entre les Rois de France & d'Angleterre, (*Audite, cœli, quæ loquor :*) *in-4.*

Ce Manuſcrit ſur vélin eſt conſervé dans la Bibliothèque du Roi, parmi ceux de M. Lancelot.]

28793. ☞ Diſcours de l'origine du différend d'entre les François & Anglois, auquel eſt prouvée la nullité du droit prétendu en France par l'Anglois; à la fin eſt inſérée la priſe du Havre de Grace (en 1563); par Nicolas NATEY DE LA FONTAINE : *Paris*, Nyverd, *in-8.*]

28794. ☞ Examen ſur le Titre de Roi de France, que le nouveau Roi d'Angleterre George III. a pris par ſa proclamation, du 25 Octobre 1760; par M. LE FEBVRE, de la Doctrine Chrétienne,

Cette Diſſertation, (qui ſe trouve dans l'*Année Littéraire* 1760, *tom. VIII. pag.* 289), préſente l'Hiſtoire des faux motifs qu'ont eus juſqu'à préſent les Rois d'Angleterre de ſe prévaloir du Titre de Roi de France, & des juſtes raiſons qu'a la Nation Françoiſe de s'élever contre cette uſurpation.]

28795. Mſ. Mémoires pour ſervir à l'Hiſtoire de France, ſur les différends entre la France & l'Angleterre : *in-fol.*

Ces Mémoires [étoient] conſervés dans la Bibliothèque de M. Foucault, [qui a été diſtraite.]

28796. Mſ. Différends entre la France & l'Angleterre, depuis l'an 1340 juſqu'en 1571 : *in-fol.*

Ce Manuſcrit [étoit] conſervé dans la Bibliothèque de M. l'Evêque de Seez.

28797. Mſ. Sommaire Recueil des Querelles & Prétentions anciennes des Anglois ſur les François; par Jean BERNARD, Secrétaire de la Chambre du Roi, en 1572 : *in-fol.*

Ce Sommaire eſt conſervé dans la Bibliothèque de M. le Chancelier d'Agueſſeau & dans celle des Minimes de Paris, num. 87. La Croix du Maine attribue à cet Auteur un Diſcours des plus mémorables Faits des Rois & grands Seigneurs d'Angleterre, depuis cinq cens ans, avec la Généalogie de ces Rois.

28798. Mſ. Débat entre les Rois de France & d'Angleterre, touchant les Duchés de Guyenne & de Normandie : *in-fol.*

Ce Débat [étoit] conſervé dans la Bibliothèque de M. Colbert, num. 4404, [& eſt aujourd'hui dans celle du Roi.]

28799. Tractatus de Ducatu Normanniæ, Aquitaniæ & Comitatu Andegavenſi, Cenomaniæ, Turonenſi, Pontivi, Ebroicarum

& Pictaviæ; in quo dictos Ducatus & Comitatus illuſtriſſimo Francorum Regi, Coronæque Franciæ pertinere demonſtratur: auctore Guillelmo BENEDICTO, Cadurcenſi.

Ce Traité eſt imprimé dans ſes *Œuvres*, *pag.* 20: *Lugduni*, 1582, *in-fol.*

28800. Traité contre les Prétentions du Roi d'Angleterre ſur le Royaume de France & ſur aucunes Provinces dudit Royaume, avec les Généalogies, par Pierre DUPUY.

28801. Traité du Droit du Roi au Royaume d'Angleterre; par le même.

Ces deux Traités ſont imprimés dans Dupuy, *pag.* 207 & 233, de ſon *Traité des Droits du Roi*: *Paris*, 1655, *in-fol.*

28802. Petri LUDOVICI, Germani, de Jure Anglorum in Gallia Diſceptatio: 1694, *in-4.*

28803. ☞ Recherches impartiales ſur le Droit du Roi de France ſur le territoire Occidental de la grande Rivière du Miſſiſſipi, dans l'Amérique Septentrionale, qui n'a point été cédé par les Préliminaires (de la Paix, ſignés en Novembre 1762), contenant une deſcription abrégée de cette Rivière & des Pays adjacens, avec un court détail des avantages de ces poſſeſſions, leurs productions naturelles, & combien elles peuvent être augmentées à l'avantage du Commerce de l'Angleterre. On y a joint une Défenſe des Prétentions Angloiſes à tout ce Continent entier, fondées ſur des témoignages authentiques & des faits hiſtoriques inconteſtables, &c. *Londres*, Nicoll, 1762, *in-8.* (en Anglois.)

Un Critique Anglois, dont on rapporte le jugement dans les *Annales Typographiques*, 1762, *tom. II. pag.* 405, apprécie bien le mérite de cette maligne Brochure, dont le but eſt de faire revivre les anciennes prétentions de l'Angleterre ſur tout le Pays ſitué à l'Occident du Miſſiſſipi. La France les leur a cédé à la Paix de 1763.]

§. III.

Droits ſur les Etats de Bourgogne, & de Flandres.

28804. Mſ. DROITS du Roi au Royaume de Bourgogne: *in-fol.*

28805. Mſ. Du Royaume de Bourgogne: *in-fol.*

28806. Mſ. Mémoires anciens du Royaume de Bourgogne: *in-fol.*

Ces trois volumes ſont conſervés entre les Manuſcrits de M. Dupuy; le premier, num. 447 les deux derniers, num. 467.

28807. Traité du Chancelier de Bourgogne, ſur les Prétentions & Différends qui ſont entre les Maiſons de France, de Bourgogne & d'Autriche, en 1479, touchant pluſieurs grandes Terres & Seigneuries.

Ce Traité eſt imprimé par M. Leibnits, *pag.* 1. de ſon Recueil intitulé: *Mantiſſa Codicis Juris Gentium Diplomatici*: *Hanoveræ*, 1700, *in-fol.* Ces Terres & Seigneuries ſont la Bourgogne, Duché & Comté, la Seigneurie de Calmi, les Comtés d'Auxerre & de Mâconnois, Bar-ſur-Seine, Seigneurie de Noyers, Comté d'Artois, Béthune, Comté de Boulogne, Lille, Douay, Orchies, Oſtrevent & le Comté de Ponthieu. Ce Traité n'eſt point du Chancelier de Bourgogne; mais de Jean D'AUFFAY, Maître des Requêtes du Duc de Bourgogne, & enſuite du Roi Charles VIII. comme il paroît par les Manuſcrits de cet Ouvrage, conſervés entre ceux de M. Dupuy, num. 106, comme dans la Bibliothèque de MM. des Miſſions Etrangères, & dans celle de M. le Chancelier d'Agueſſeau.

28808. Mſ. Réponſe à ce Traité, ſur les Droits prétendus par Marie de Bourgogne, Ducheſſe d'Autriche, aux Comtés de Mâconnois, d'Auxerrois & autres Seigneuries, en 1479; par (Jean) DE SAINT-ROMAIN, Procureur du Roi au Parlement de Paris, du commandement de Louis XI. *in-fol.*

Cette Réponſe eſt conſervée entre les Manuſcrits de MM. des Miſſions Etrangères.

28809. ☞ Mſ. Traité pour les Droits du Roi ſur les Duché & Comté de Bourgogne: *in-fol.*

Ce Manuſcrit eſt indiqué num. 3192 du Catalogue de M. le Blanc.]

28810. Mſ. Deux Diſcours touchant les Différends qui étoient entre les Maiſons de France & de Bourgogne, pour raiſon du Duché & Comté de Bourgogne, & autres grandes Seigneuries: *in-fol.*

Ces Diſcours ſont conſervés entre les Manuſcrits de la Bibliothèque du Roi, num. 10353, & entre ceux de M. de Brienne, num. 58, & de M. Colbert, num. 2330 & 2331. Ils ſe trouvent auſſi parmi ceux de M. le Chancelier Seguier, num. 627, [à S. Germain des Prés.]

28811. Mſ. Mémoire ſur le Différend entre le Roi Louis XI. & le Duc & la Ducheſſe d'Autriche, pour les Terres & Seigneuries de la Succeſſion de Charles, dernier Duc de Bourgogne: *in-fol.*

Ce Diſcours eſt conſervé dans la Bibliothèque du Roi, num. 8452 [2].

28812. ☞ Mſ. Ecritures pour les Duc & Ducheſſe d'Autriche contre Louis XI, concernant la Succeſſion de Charles, dernier Duc de Bourgogne: *in-4.*

Ce Manuſcrit eſt conſervé à Dijon, dans la Bibliothèque de M. de la Mare.]

28813. Mſ. Traité des Droits du Roi Louis XI. ſur les Terres de Charles, dernier Duc de Bourgogne: *in-fol.*

Ce Traité eſt conſervé dans la Bibliothéque du Vatican, entre les Manuſcrits de la Reine Chriſtine, n. 764.

28814. Mſ. Recueil & Narré de la plupart des Actes, Exploits & Entrepriſes, Traités, Appointemens & autres choſes qui peuvent toucher la Maiſon de Bourgogne & les Pays ſujets d'icelle, advenus depuis Janvier 1476 juſqu'en 1497.

Ce Recueil eſt conſervé dans la Bibliothèque de l'Egliſe Cathédrale de Tournay, ſelon Sanderus, tom. I. de ſa *Bibliothèque des Manuſcrits Belgiques*, *pag.* 217.

28815. Procès-verbal de l'Hommage fait par Philippe, Archiduc d'Autriche, à notre Roi Louis XII. à cauſe des Pairie & Comté de Flandres, & des Comtés d'Artois & de Charolois, [l'an 1499] écrit par ordre de Guy de Rochefort, Chancelier de France; par Jean AMYS, Notaire & Secrétaire du Roi.

Ce Procès-verbal eſt imprimé dans l'*Hiſtoire de Louis XII.* par Seyſſel, *pag.* 180: *Paris*, 1615, *in*-4. & à la *pag.* 664 du tom. II. du *Cérémonial de France*, par Godefroy; & dans Paſquier, au Chap. XIII. du Liv. VI. de ſes *Recherches de la France*. Godefroy appelle Amys cet Auteur, & Paſquier le nomme Avis.

28816. ☞ L'Etat d'Eſpagne, avec le Procès-verbal fait par l'aïeul du Roi Philippe, à préſent régnant, à Louis XII. en 1499: (*Paris*,) 1594, *in*-8.]

28817. ☞ Mſ. Diſcorſo ſopra le origini della guerre tra il Ré Chriſtianiſſimo e i Duchi di Borgogna, è loro Eredi.

Ce Manuſcrit ancien eſt conſervé dans la Bibliothèque de M. Fevret de Fontette, Conſeiller au Parlement de Dijon.]

28818. Mſ. Sommaire déduction des Querelles que la Maiſon d'Autriche & de Bourgogne a contre la Maiſon de France pour le Duché de Bourgogne; par Mercurin DE GATINARE, Préſident du Parlement de Dole, en 1514.

Ce Sommaire eſt conſervé dans la Bibliothèque de la Cathédrale de Tournay, ſelon Sanderus, tom. I. de ſa *Bibliothèque des Manuſcrits Belgiques*, *pag.* 216.

28819. Mſ. Diſcours ſur toutes les Affaires qui ſont en diſpute entre les Rois de France & les Princes de la Maiſon d'Autriche, où l'on voit les Droits de l'une & l'autre Couronne ſur diverſes Provinces; les jalouſies, diviſions & guerres qui ſont ſortis de ces Droits diſputés; les Traités, Accords, Alliances par où elles ont fini; diviſé en cinq Traités: *in-fol.*

Ce Diſcours [étoit] conſervé dans la Bibliothèque de M. le premier Préſident de Meſme.

28820. Mſ. Eclairciſſement du Droit de Marie de Bourgogne, femme de Maximilien I. Empereur, Archiduc d'Autriche, ès Duchés de Bourgogne, Comtés d'Artois & de Bourgogne, Villes & Châtellenies de Lille, Douay, Orchies; & pluſieurs Traités de Paix entre la France & la Bourgogne; écrit l'an 1515, par le commandement de leurs Alteſſes Séréniſſimes, par Jean RASOIR, Doyen de Salle à Valenciennes.

Cet Eclairciſſement eſt cité dans le Catalogue des Manuſcrits du Frère Eloy, Auguſtin Déchauſſé de Lyon, *pag.* 12.

☞ Je ne ſçai s'il n'a point été imprimé par M. Leibnitz, dans ſon *Codex diplomaticus*, ou dans les *Traités de paix.*]

28821. ☞ Mſ. Titres en vertu deſquels on prétend que le Comté de Bourgogne dépendoit de l'Empire, avec la Réponſe aux inductions qu'on en tire: 14 pages.

Ce Manuſcrit eſt conſervé à Dijon, dans la Bibliothèque de M. Fevret de Fontette.]

28822. ☞ Mſ. Conférence de Madrid en 1525, pour la Délivrance de François I. touchant les prétentions de la Maiſon d'Autriche ſur le Duché & le Comté de Bourgogne, avec les Réponſes pour la Couronne de France ſur chacun article: *in-fol.*

Ce Manuſcrit eſt indiqué num. 1956 du Catalogue de M. Bernard.]

28823. ☞ Mſ. Diſcours des raiſons pour leſquelles Sa Majeſté Catholique a préféré le Comté de Bourgogne aux places conquiſes des Pays-Bas: 15 pages.

Ce Diſcours eſt conſervé à Dijon, dans la Bibliothèque de M. Fevret de Fontette.]

§. IV.

Droits ſur le Hainault, ſur la Flandre & ſur le Brabant.

28824. Mſ. TRAITÉS & Actes concernant le Hainault, depuis l'an 1303 juſqu'en 1437: *in-fol.*

Ce Manuſcrit eſt conſervé entre les Manuſcrits de M. de Brienne, num. 97, [dans la Bibliothèque du Roi.]

28825. Mſ. Inventaire & Répertoire des anciens Comtes & Comté de Hainault: Inventaire raiſonné des Titres du Tréſor des Chartes de la Comté de Hainault: *in-fol.*

Cet Inventaire [étoit] conſervé dans la Bibliothèque de M. Colbert, [& eſt aujourd'hui dans celle du Roi.]

28826. ☞ Plaidoyé de feu Me Jacques CAPPEL, Avocat du Roi en la Cour de Parlement à Paris, (pour revendiquer à la Couronne de France les Comtés de Flandres, Artois, Charolois & autres): *Paris*, Langelier, 1561, *in*-12.]

28827. Mſ. Mémoires touchant le Haynault & les Limites de Flandres: *in-fol.*

Ces Mémoires ſont conſervés dans la Bibliothèque de MM. des Miſſions Etrangères, à Paris.

28828. * Mſ. Procès-verbal de M. (Honoré) COURTIN, Maître des Requêtes, & de Claude TALON, Intendant des Finances en Artois; fait en 1661, ſur le Réglement des Limites dudit Pays d'Artois, du Haynault, & autres Places cédées en Flandres à Sa Majeſté Très-Chrétienne, par le Traité de paix du 6 Novembre 1659: *in-fol.* 2 vol.

Ce Procès-verbal [étoit] conſervé dans la Bibliothèque de M. l'Abbé de Louvois, & a dû paſſer en celle du Roi.]

28829. Mſ. Lettres, Traités & autres Actes concernant le Hainault & l'Oſtrevent, le Comté de Bourgogne & Cambray: *in-fol.*

Ce Recueil eſt conſervé entre les Manuſcrits de M. de Brienne, num. 97.

28830. Mſ. Inventaire des Titres du Pays & Comté de Haynault, fait par l'ordre du Roi, en 1693; [par Jean GODEFROY, Directeur

recteur de la Chambre des Comptes de Lille :] *in-fol.* 2 vol.

Cet Inventaire [étoit] conſervé dans la Bibliothèque de M. Pelletier de Souſy.

28831. Mſ. Traités & autres Actes concernant la Ville de Cambray, depuis l'an 1339 juſqu'en 1612 : *in-fol.*

Ces Traités ſont conſervés entre les Manuſcrits de M. de Brienne, num. 97, [dans la Bibliothèque du Roi.]

28832. Mſ. Souveraineté du Roi ſur les Comtés de Haynault & d'Oſtrevent, Fiefs de la Couronne de France ; par François DE CAMPS, Abbé de Signy : *in-fol.*

Ce Traité [étoit] conſervé dans la Bibliothèque de l'Auteur, [& eſt aujourd'hui dans celle de M. de Béringhen.]

☞ Procès-verbal de l'Hommage fait en 1599, &c.

Voyez ci-devant, N.° 28815.]

28833. Mſ. Des Droits de France ſur la Flandres : *in-4.*

Ce Traité [étoit] conſervé dans la Bibliothèque de M. le Baron d'Hoendorff, [& eſt aujourd'hui dans celle de l'Empereur.]

28834. Mſ. Recueil de Pièces concernant la Flandres, depuis l'an 1625 juſqu'en 1652 ; *in-fol.* 2 vol.

Ce Recueil [étoit] conſervé à Paris, dans la Bibliothèque de M. Bouthillier, ancien Evêque de Troyes : P. 1. Q. 1.

28835. Mſ. Mémoires concernant l'Artois & la Flandres : *in-fol.*

Ces Mémoires ſont conſervés dans la Bibliothèque de MM. des Miſſions Etrangères, à Paris.

28836. Traités des Droits du Roi ſur le Comté de Flandres, avec la Généalogie ; par Pierre DUPUY.

28837. Traité des Droits du Roi ſur les Villes de Lille, Orchie & Douay ; par le même.

28838. Traité des Droits du Roi ſur les Villes de Tournay, le Tourneſis, Mortagne-les-Tournay, Saint-Amand ; par le même.

Ces trois Articles ſont imprimés, *pag.* 145, 293 & 305 de ſon *Recueil des Droits du Roi : Paris*, 1655, *in-fol.*

28839. * Droits du Roi, comme Châtelain de Lille ; par Auguſte GALLAND.

Droits de la Couronne de France ſur la Flandre, Lille, Douai & Orchies ; par le même.

Ces deux Morceaux ſont imprimés au Liv. II. de ſes *Mémoires ſur la Navarre & la Flandre, chap. IX. X. XI. & ſuiv. Paris*, 1648, *in-fol.*

28840. La Flandre Françoiſe, ou Traité curieux des Droits du Roi ſur la Flandre : *Paris*, Chenault, 1658, *in-fol.*

Ce même Traité, de Charles SOREL, eſt imprimé dans ſon *Recueil de divers Traités ſur les Droits du Roi : Paris*, 1666, *in-12.*

28841. Remontrance au Peuple de Flandres, ſur les Droits du Roi ; par le même.

Cette Remontrance eſt imprimée avec ſa *Défenſe des Catalans : Paris*, 1642, *in-8.* C'eſt la ſeconde Partie de la *Flandre Françoiſe*, compoſée pour perſuader aux Flamans de reconnoître le Roi de France pour leur vrai & naturel Seigneur.

28842. Mſ. Conſultation ſur la Renonciation de la Reine Marie-Thérèſe d'Autriche, aux Etats de la Couronne d'Eſpagne, le cas y arrivant ; par Jean DOUJAT, en 1664 : *in-4.*

Cette Conſultation [étoit] conſervée dans la Bibliothèque de M. Fouquet, Secrétaire du Roi.

28843. Deductio, ex qua probatur clariſſimis argumentis non eſſe Jus devolutionis in Ducatu Brabantiæ, nec in aliis Belgii Provinciis, ratione Principum earum, prout quidam conati ſunt aſſerere : *in-4.*

Ce Traité fut imprimé à Bruxelles, en 1665. Il eſt de Pierre STOCKMANS, Conſeiller du Roi [d'Eſpagne] au Conſeil de Brabant, & Maître des Requêtes.

28844. * Conſidérations ſur le Contract de Mariage de la Reine (Marie-Thérèſe d'Autriche), pour montrer quel eſt le Droit de Sa Majeſté ſur le Brabant, le Haynault, le Comté de Namur, &c. (écrites en 1666) : *Paris*, le Bret, 1674, *in-12.*

28845. Lettre du Roi Louis XIV. ſur les Droits de la Reine ſur le Brabant : 1667, *in-4.*

28846. Remarques ſur le Procédé de la France, touchant la Négociation de la Paix, en 1667 ; (par François DE LISOLA), avec un Projet ſur les Pays-Bas, la Conſulte de M. de Lyonne, en 1668. La Lettre de la Reine d'Eſpagne, au Roi Très-Chrétien, en Eſpagnol & en François, du 8 Mai 1667 ; & une Déclaration du Roi aux Peuples de Flandres : 1668, *in-4.*

Ces Remarques ſont contre les Droits de la Reine ſur le Brabant, &c.

28847. Traité des Droits de la Reine ſur divers Etats de la Monarchie d'Eſpagne : *Paris*, de l'Imprimerie Royale, 1667, *in-4.* & *in-12.*

Antoine BILAIN, Avocat au Parlement, eſt l'Auteur de ce Traité. Il y ſoutient les Droits de Marie-Thérèſe d'Autriche ſur les Pays-Bas. Il eſt mort en 1672. Amable de Bourzeis, Abbé de ſaint Martin de Cores, de l'Académie Françoiſe, mort la même année, eut, ſelon Moreri, la principale part aux Recherches des Droits de la Reine.

* Les Auteurs de l'*Europe ſçavante*, attribuent ce Traité à Guy JOLY, Conſeiller au Châtelet de Paris. « La Cour (diſent-ils), connoiſſant la capacité de » M. Joly, l'engagea à travailler aux Traités qui furent » faits pour la défenſe de la Reine ».

☞ *Voyez* ſur l'Ouvrage que l'on vient d'indiquer, la *Méth. hiſtor. in-4.* de Lenglet, *tom. IV. pag.* 262.]

Idem Tractatus Latinè verſus, ſeu Reginæ Chriſtianiſſimæ Jura in Ducatum Brabantiæ]:

Pariſiis, è Typographia Regia, 1667, *in*-4. & *in*-12.

Ce Traité a été mis en Latin par Jean-Baptiſte du Hamel.

El miſmo Tratado, en Lengua Caſtellana : *en Paris*, 1667, *in*-12.

Le même Traité (en Allemand) ; traduit par Guſemeyer : 1667, *in*-4.

28848. Dialogue ſur les Droits de la Reine ; (Abrégé du Traité précédent : *Rouen*, Viret), 1667, *in*-12.

Il medeſimo Dialogo : 1667, *in*-8.

Le même traduit en Anglois ; (par Valentin Bigorre) : *Paris*, 1667, *in*-12.

☞ Recueil des Cartes ſur les Etats de la Reine aux Pays-Bas ; par Pierre DU VAL.

Voyez ci-devant, le *tom. I. pag.* 107, N.° 2063.]

28849. Petri STOCKMANS, de Jure devolutionis in Brabantia, adversùs Mariam Thereſam, Franciæ Reginam : *Amſtelodami*, 1667, *in*-12. [& *Bruxellis*, Foppens, 1667, *in*-4.

Le même Traité eſt imprimé avec ſes Œuvres : *Bruxella*, 1700, *in-fol.*

28850. Remarques pour ſervir de Réponſe à deux Ecrits imprimés à Bruxelles, contre les Droits de la Reine ſur le Brabant & ſur divers Lieux des Pays-Bas : *Paris*, Mâbre-Cramoiſy, 1667, *in*-12.

Seconde Edition : *Paris*, 1667, *in*-12.

Ces Remarques ſont de Guy JOLY, (Conſeiller au Châtelet &) neveu du Chantre de Notre-Dame, du même nom. [Il ne parut cette année que la première Partie, qui regarde le premier Traité Latin] de Pierre Stockmans, indiqué ci-deſſus, [N. 28843.]

Les mêmes Remarques, traduites en Latin : Obſervationes ſeu Reſponſio ad duos Tractatus Bruxellis editos, &c. *Pariſiis*, 1667, *in*-12.

28851. * Suite des Remarques, &c. (par le même, contre le [ſecond] Traité de Stockmans) : *Paris*, Cramoiſy, 1668, *in*-12.

28852. Suite du Dialogue ſur les Droits de la Reine Très-Chrétienne, par où ſe découvre la vanité des prétentions de la France ſur les Pays-Bas & Comté de Bourgogne : 1667, *in*-12.

Nouvelle Edition, revue, corrigée & augmentée, 1668, *in*-12.

Cette Suite eſt une Critique du Dialogue ; elle pourroit bien être du Baron DE LISOLA, qui étoit Francomtois.

28853. Lettre d'un Gentilhomme Liégeois, envoyée à l'Auteur des Remarques, qui ſervent de Réponſe à deux Ecrits imprimés à Bruxelles, contre les Droits de la Reine ſur le Brabant : *Liége*, [Clément], 1668, *in*-12.

28854. Bouclier d'Etat & de Juſtice, contre le deſſein manifeſtement découvert de la Monarchie univerſelle, ſous le vain prétexte des prétentions de la Reine, 1667, *in*-4. & [*Bruxelles*, Foppens], *in*-12.

François, Baron DE LISOLA, Francomtois, Ambaſſadeur du Roi d'Eſpagne, eſt l'Auteur de cet Ouvrage, où il défend les Droits du Roi d'Eſpagne ſur les Pays-bas, contre le Roi de France. Ce Baron eſt mort en 1675 [ou 1676.]

☞ *Voyez* le *Dictionn.* de Bayle, Art. *Liſola.*]

Le même Livre traduit en Italien, ſous ce titre : Diſeſa di Stato & di Giuſtitia contro il deſegno della Monarchia univerſale, ſotto il vano preteſto delle pretenſioni della Regina di Francia : 1667, *in*-8.

Le même Livre traduit en Eſpagnol ſous ce titre : Defenſa de Eſtado y de Juſticia contro il diſegno de la Monarchia univerſal, por las pretenciones de la Reyna de Francia : 1667, *in*-8.

Le même, traduit en Allemand : 1667, *in*-12.

Le même, traduit en Anglois : *London*, 1667, *in*-8.

28855. Mſ. Réponſe de Jean DOUJAT, au Bouclier d'Etat, où il eſt traité de la véritable fin du Roi en ſon Entrée aux Pays-Bas : *in*-4.

Cette Réponſe [étoit] conſervée entre les Manuſcrits de M. Fouquet, Secrétaire du Roi.

L'Abbé de BOURZEIS fit auſſi une Réponſe au *Bouclier d'Etat*, que la Paix empêcha de publier, ſelon Moréri.

28856. ☞ Mſ. Réplique en forme de Lettre, à l'Auteur du *Bouclier d'Etat.*

Cette Lettre, qui eſt ſignée P. H. D. C. eſt dans le Cabinet de M. de Beaucouſin, Avocat au Parlement de Paris.]

28857. ☞ La Méduſe, Bouclier de Pallas, ou Défenſe pour la France contre un Libelle intitulé : *Le Bouclier d'Etat*, pour ce qui concerne le Portugal ; traduit du Portugais, par le Chevalier (Jacques) DE JANT : *Liſbonne*, ſans date, *in*-12.

Ce Livre eſt réellement un Ouvrage du Chevalier DE JANT, & non une Traduction : l'Auteur étoit de Dijon. Son Livre y fut imprimé chez Pierre Palliot, environ l'an 1668.]

28858. La Verita vindicata de' i ſofiſmi di Francia, ò Riſpoſta allo Scrittore delle pretenſioni del Re Chriſtianiſſimo : 1667, *in*-4.

Gregorio Leti attribue cette Défenſe à l'Abbé Dominico FEDERICI.

Le même Livre, traduit de l'Italien, avec la Renonciation de la Reine Marie-Thérèſe, Infante d'Eſpagne, promiſe au Roi Très-Chrétien, tant pour ce qui lui pouvoit toucher de ſa Légitime, que de toute l'Hoirie du Roi Catholique ſon père : 1668, *in*-4.

Cette dernière Pièce ſe trouve auſſi au tom. III. des *Traités de Paix*, publiés [en Hollande] par Moëtjens.

☞ C'eſt une Réponſe aux différens Manifeſtes que le Roi Très-Chrétien avoit fait publier, pour démontrer les Droits de la Reine ſon Epouſe, ſur les Pays-bas. L'Auteur l'a diviſée en deux Parties. Dans la première,

il examine l'Acte de Renonciation qui fut fait lors du Traité des Pyrénées; & dans les différens Chapitres qui compoſent cette Partie, il diſcute tous les motifs qu'on pouvoit alléguer pour ou contre ſa validité. Dans les douze Chapitres de la ſeconde Partie, après avoir débattu les Droits de la Reine, il conclud qu'elle ne peut en avoir aucun ſur les Pays-Bas, & que la demande qu'en fait le Roi de France, ne peut paſſer que pour injuſte. Il établit ſon Diſcours ſur un grand nombre d'autorités, de raiſons & d'exemples. Les quatre Pièces ſuivantes en ſont comme les preuves.

1. Acte de Renonciation fait le 2 Juin 1660, à Fontarabie, par Marie-Thérèſe, Infante d'Eſpagne, promiſe au Roi Très-Chrétien, tant de ce qui lui pourroit toucher de ſa Légitime, comme de toute l'Hoirie du Roi Catholique ſon père.

2. Contract de Mariage du Roi Très-Chrétien, & de la Séréniſſime Infante, fille aînée du Roi Catholique, le 7 Novembre 1659.

3. Extrait de l'Hiſtoire d'Emmanuel Meteren, traduit du Flamand en François, & imprimé à *la Haye*, en 1618, *Liv. XIX. fol.* 412.

4. Extrait du Contract de Mariage entre le Roi Très-Chrétien Louis XIII. & l'Infante Anne d'Autriche, fille aînée de Philippe III. Roi d'Eſpagne.]

28859. LXXIV. Raiſons qui prouvent plus clair que le jour, que la Renonciation de la Reine eſt nulle : *in*-12.

Ce Traité eſt d'Amable DE BOURZEIS, mort en 1672. L'Auteur y fait voir qu'il eſt auſſi grand Juriſconſulte que bon Théologien. [Il y en a un Exemplaire] manuſcrit dans la Bibliothèque de Meſſieurs des Miſſions Etrangères, à Paris, qui a pour titre: « Nullités des Renonciations, &c. *in-fol.* » [dont le Père le Long parloit, ne ſçachant pas que ce petit Traité eût été imprimé.]

28860. Reginæ Chriſtianiſſimæ Fides & innocentia defenſa contra Scriptoris Gallici cavillationes, prætextu interpretandorum Jurium in Ducatum Brabantiæ, &c. *in*-12.

28861. Reſpueſta de Eſpaña al Tratado de Francia ſobre le pretenciones de la Reyna Chriſtianiſſima; por el Dottor Franciſco RAMOS del Mazano : *en Madrid*, 1667; *en Bruſſellas*, 1668, *in-fol.*

La medeſima Riſpoſta tradotta dal Caſtigliano : *in Milano*, 1677, *in-fol.*

Eadem Reſponſio in Latinum traducta : *Bruxellis*, 1674, *in-fol.*

28862. Riſpoſta al Trattato delle ragioni della Regina Chriſtianiſſima ſoprà il Ducato de Brabante & altri Stati della Flandria; di Franceſco D'ANDREA, Fiſcale della Camera di Napoli : *in Napoli*, 1667, *in-fol.*

28863. Defenſor prodromus Renunciationis factæ à Sereniſſima Regina Maria Thereſia in Regna & ditiones Hiſpaniarum : Auctore quodam Germano Auſtriaco anonymo : *in*-12.

28864. Examen de la Verdad en Reſpueſta a los tratados de los derechos de la Reyna Chriſtianiſſima ſobre varios Eſtados de la Monarchia de Eſpaña; por el Licentiado D. Pedro Gonzales DE SALCEDO, Alcalde de Caſa y Corte : *en Madrid*, (1667), *in-fol.*

Le même Examen, traduit en François : *Bruxelles*, 1667, 1673, *in-fol.*

Idem Examen Latinè : *Bruxellæ*, 1673, *in*-4.

28865. Reflеſſioni Belgice fatte contrò le pretenſioni della Regina Chriſtianiſſima ne' Paeſi-Baſſi; opera de Raymundo RICARDO : *in Milano*, 1668, *in*-4.

28866. Diſcoprimento delle fallacie & falſità dello Scrittore ſu le pretenſioni della Regina Chriſtianiſſima nel Brabante : *in Napoli*, 1668, *in*-8.

28867. Remarques ſur la Réponſe donnée de la part du Roi de France, aux Ambaſſadeurs d'Angleterre & de Hollande, concernant les droits de la Reine : 1668, *in*-12.

28868. Tractatus de Jure devolutionis, in quo exploduntur Obſervationes anonymi, quibus eundem Tractatum maculare auſus eſt Anonymus : Auctore Petro STOCKMANS : *Bruxellæ*, 1668, *in*-12.

Le même Traité eſt imprimé avec ſes Œuvres : *Bruxellæ*, 1700, *in-fol.*

28869. Remarques envoyées à M. Stockmans, pour ſervir de Réponſe à la ſeconde partie de ſon Traité du Droit de Dévolution : *Paris*, Cramoiſy, 1668, *in*-12.

Eædem Obſervationes Latinæ : *Pariſiis*, 1668, *in*-12.

Ces Remarques ſont de Guy JOLY, Conſeiller au Châtelet.

28870. Le Remarqueur Anonyme convaincu par l'Hiſtoire, ou Réponſe aux Remarques envoyées à M. le Conſeiller Stockmans ſur la ſeconde Partie : 1668, *in*-4.

28871. Réponſe au Traité de la Dévolution de M. Stockmans : *Paris*, 1668, *in*-12.

28872. Veridicus Belgicus, Pupilli Advocatus, Reſpondens Gallico Cauſarum Patrono in vicem fictitii ſuppoſiti in Dialogo, alioque Libello nuper per illum edito ſuper prætenſis Juribus Reginæ Chriſtianiſſimæ in Belgicas Provincias : 1669, *in*-8.

28873. Reſponſio præcurſoria tractatui pleniori de vera origine Ducatûs & Ducum Brabantiæ mox ſecuturo præmiſſa ad Vindicias Papinianas à quodam Fabularum conſarcinatore, ſub nomine Veridici editas; auctore Roberto LOYENS, in ſupremo Brabantiæ Senatu Secretario : 1670, *in*-8.

28874. Traité de la Monarchie univerſelle, pour répondre aux Eſpagnols qui prétendent que le Roi y aſpire : *Cologne*, [Marteau], 1671, *in*-12.

28875. ☞ Lettres & autres Pièces curieuſes ſur les Affaires du temps : *Amſterdam*, 1672, *in*-12.

Ce Recueil contient des Mémoires & Lettres de MM. DE LISOLA & CAMPRICHT, Miniſtres de l'Empereur & de l'Electeur de Cologne; & des Notes ſur ces

Pièces, avec une Lettre des Etats-Généraux, au Roi de France, & ſa Réponſe.]

28876. La Défenſe de Marie-Thérèſe d'Autriche, Reine de France, à la Succeſſion des Couronnes d'Eſpagne ; par George D'AUBUSSON, Archevêque d'Ambrun : *Paris*, Cramoiſy, 1674, *in*-4. & *in*-12.

☞ Seconde Edition, 1699, *in*-8.

Ce Prélat fit une Harangue au Roi à Metz, le 30 Juillet 1673, qui fut réfutée par un petit Livret intitulé : L'*Orateur François*, imprimé à Liége en 1674, dont on crut M. DE LISOLA l'Auteur. Le Prélat y répondit par le Traité que l'on vient d'indiquer.

Cet Archevêque eſt mort Evêque de Metz, en 1697.]

28877. Conſidérations ſur le Contract de Mariage de la Reine, pour montrer quel eſt le Droit de Sa Majeſté ſur le Brabant, le Haynault, le Comté de Namur, &c. *Paris*, le Preſt, 1674, *in*-12.

☞ L'Epître dédicatoire au Roi, eſt ſignée M. L. P. On trouve dans cet Ouvrage, un Mémoire ſur ce qui s'eſt paſſé au Teſtament & à la mort de Philippe IV. Roi d'Eſpagne, père de la Reine.]

28878. ☞ Diſſertation ſur les Droits de Marie-Thérèſe d'Autriche, Reine de France.

Cette Diſſertation eſt imprimée à la ſuite de l'*Hiſtoire du Traité de Nimègue*, rapportée ci-après. L'Auteur y a négligé la diſcuſſion d'un Article important, qui eſt celui du Droit de Dévolution.]

28879. Diſcours ſur les prétentions de la France, au ſujet des Places de Condé, de Linck, &c. en vertu du Traité d'Aix-la-Chapelle ; avec les Eclairciſſemens ſur la Lorraine : *la Haye*, (*Bruxelles*) 1671, *in*-12.

☞ (Diſcours) Si la France eſt bien fondée ou non, à prétendre les Places de Condé, Linck, &c. en vertu du Traité d'Aix-la-Chapelle : *la Haye*, Laurent, 1670, *in*-12.]

☞ Diſcours contre les prétentions de la France, en vertu du Traité d'Aix-la-Chapelle, ſeconde Partie. *Ibid.*]

28880. ☞ Déclaration du Roi de France, que dans le terme d'un an, il ne fera pas la Guerre aux Pays-Bas, ſous prétexte de ſes Prétentions ſur Condé, Linck & dépendances de Nieuport : *La Haye*, 1670, *in*-12.]

28881. ☞ Défenſe des Droits du Roi Catholique, Duc & Souverain de Luxembourg, à l'entière excluſion de la France : *Cologne*, 1672, *in*-12.]

28882. ☞ Conſidérations ſur le cas, Si les Pays-Bas Autrichiens tomboient à la France ; traduites de l'Anglois : *Amſterdam*, 1738, *in*-12.]

§. V.

Droits ſur les Etats d'Eſpagne.

28883. TRAITÉ d'aucuns Droits du Roi Philippe II. ès Etats qu'il tient à préſent : *Lyon*, Ancelin, 1594, *in*-8.

Le même Traité eſt imprimé au tom. V. des *Mémoires de la Ligue*, *pag.* 583. François PITHOU, qui en eſt l'Auteur, y fait voir le peu de droit qu'a le Roi d'Eſpagne ſur la plupart de ſes Etats, les juſtes prétentions qu'y ont pluſieurs Princes, & ſur-tout le Roi de France.

28884. Traité des Uſurpations des Rois d'Eſpagne ſur la Couronne de France, depuis Charles VIII. Enſemble un Diſcours ſur le commencement, le progrès, déclin & démembrement de la Monarchie Françoiſe ; par Chriſtophe BALTHAZAR, Conſeiller d'Etat, Intendant en Languedoc : *Paris*, Morel, 1626, *in*-8.

Le même Traité, auquel l'Auteur a ajouté un Diſcours des Droits & Prétentions des Rois de France ſur l'Empire : *Paris*, 1635, *in*-8. & 1645, *in*-8.

Il medeſimo Trattato.

Cette Traduction Italienne eſt imprimée dans la ſeconde Partie du Livre intitulé : *Dell' Europa Geloſa*, *pag.* 337 : *in Colonia*, 1672, *in*-12.

28885. Riſpoſta per la verita di Giulio CERRIO al Trattato Franceſe di Chriſtoforo Balthazar, delle uſurpationi del Rè di Spagna ſopra la Corona di Francia, doppo il Regno di Carlo VIII : *alla Mirandola*, 1626, *in*-4.

28886. Juſtice des armes du Roi Très-Chrétien contre le Roi d'Eſpagne, depuis la mort de Charles VIII. par Chriſtophe BALTHAZAR : *Paris*, 1647, *in*-4.

☞ C'eſt le *Traité des Uſurpations*, indiqué ci-deſſus, mais augmenté.]

28887. Mſ. Avis au Roi ſur la Succeſſion de la Maiſon de Bourbon aux Royaumes de Naples & de Sicile, & autres qui en dépendent : *in-fol.*

Cet Avis [étoit] conſervé dans la Bibliothèque de M. le Chancelier Seguier, num. 314, [& doit être à S. Germain des Prés, avec ſes autres Manuſcrits.]

28888. Mſ. Diſcours de Jean Meynier, Sieur D'OPPEDE, Conſeiller du Roi au Parlement de Provence, ſur les Droits de Sa Majeſté aux Royaumes de Naples & de Sicile : *in-fol.*

28889. Mſ. Titres & Actes concernant ces Royaumes, depuis l'an 1311 juſqu'en 1516 : *in-fol.*

Ces Diſcours & Titres ſont conſervés entre les Manuſcrits de M. Dupuy, num. 390 & 160.

28890. Mſ. Mémoires & Traités concernant les mêmes Royaumes : *in-fol.*

Ces Mémoires ſont conſervés dans la Bibliothèque du Roi, entre les Manuſcrits de M. de Gaignières.

28891. Mſ. Juſtice des Prétentions de Charles VIII. au Royaume de Sicile : *in-fol.*

Ce Traité eſt cité dans le Catalogue des Manuſcrits de M. le Chancelier Seguier, [aujourd'hui à S. Germain des Prés.]

28892. Déduction du Droit de Charles VIII. au Royaume de Naples & de Sicile, & d'Arragon, miſe par écrit l'an 1491, du commandement du Roi, & rédigé de l'ordon-

nance de la Chambre des Comptes de Paris; par Léonard BARRONNET, Maître en icelle Chambre; & autres Pièces contenant le même Droit.

Cette Déduction eſt imprimée à la page 544 des Additions de Godefroy, à l'*Hiſtoire de Charles VI. Paris*, 1653, *in-fol.* & à la page 675 de ſes *Additions à l'Hiſtoire de Charles VIII. Paris*, 1684, *in-fol.*

28893. ☞ Mſ. Droits du Roi ſur l'Italie, la Navarre, la Flandres, &c. *in-fol.* 2 vol.

Dans la Bibliothèque de la Ville de Paris, parmi les Manuſcrits de MM. Godefroy, num. 294 & 295.]

28894. Traité des Droits du Roi, ſur les Royaumes de Naples & de Sicile, avec les Généalogies; par Pierre DUPUY.

Ce Traité eſt imprimé dans ſon *Recueil des Droits du Roi: Paris*, 1655, *in-fol.*

28895. Mſ. Diſſertation de François DE CAMPS, Abbé de Signi, touchant les Droits du Roi ſur le Royaume de Naples & de Sicile: *in-fol.*

Cette Diſſertation [étoit] conſervée dans la Bibliothèque de l'Auteur, [& eſt aujourd'hui dans celle de M. de Beringhen.]

28896. Mſ. Avis & Opinion de Jacques CUJAS, touchant la Succeſſion du Roi de Portugal, vacante par la mort du Roi Henri ſans enfans, en l'année 1578, avec pluſieurs autres Pièces ſur le même ſujet. Manifeſte du Roi de France, contenant les raiſons qu'il a de ſoutenir Dom Antoine, Roi de Portugal, contre le Roi d'Eſpagne. Mémoire ſur les Prétentions de la Reine Catherine de Médicis, à la Couronne de Portugal: *in-fol.*

Ce Recueil [étoit] conſervé dans la Bibliothèque de M. Baluze, num. 97, [& eſt aujourd'hui dans celle du Roi.]

28897. Déclaration du Droit de légitime Succeſſion au Royaume de Portugal, appartenant à la Royne, mère du Roy Très-Chrétien, avec la Réponſe. Conſultations ſur ce faites. Enſemble la Défenſe contre les impoſtures & calomnies d'Antoine de Nebride, pour l'uſurpation du Royaume de Navarre; & Diſcours véritable du reſte des illégitimes détentions dudit Caſtillan, tant ſur la Maiſon & Couronne de France, qu'autres Princes François, notamment d'Arragon, de Valence & du Pays de Catalogne, avec les Duchés de Gueldres ſur les Princes de la Maiſon de Lorraine; par M. P. BE. JU. TH. *Anvers*, 1582, *in-8.*

Ces lettres initiales ſignifient Maître Pierre DE BELLOY, Juriſconſulte Tholoſain.

28898. La Recherche des Droits du Roi & de la Couronne de France ſur les Royaumes, Duchés, Comtés, Villes & Pays occupés par les Princes Etrangers, appartenans aux Rois Très-Chrétiens, par Conquêtes, Succeſſions, Achats, Donations & autres Titres légitimes; enſemble, de leurs Droits ſur l'Empire, & des devoirs & hommages dûs à leurs Couronnes, par divers Princes Etrangers; par Jacques DE CASSAN, premier Avocat du Roi au Préſidial de Beziers: *Paris*, 1632, *in-4.* *Rouen*, Beſogne, 1643, *in-4.* *Paris*, 1646, *in-8.* *Paris*, 1663, *in-4.*

Ce Livre a acquis plus de réputation à ſon Auteur, que celui des Dynaſties des Gaules & des François, qui contient bien des Fables; au lieu que celui-ci eſt rempli de choſes ſolides & véritables, qui font connoître que de Caſſan ſçavoit l'Hiſtoire. Ce Livre regarde la Caſtille, Tolède, Arragon, Catalogne, Portugal, Naples, Sicile, Majorque, Milan, Rouſſillon & Sardaigne.

☞ *Voyez* Lenglet, *Méth. hiſtor. in-4. tom. IV. pag.* 261.=Sorel, *pag.* 270.=*Biblioth. Harley. tom. II. pag.* 554.=*Caract. des Ouvr. hiſtor. pag.* 65.]

28899. Reſponſio ad prætenſum Jus Francorum in quaſdam Principum Auſtriacorum Provincias; auctore Nicolao VERNULÆO, Hiſtoriographo Regio, & Lovanii publico Eloquentiæ Profeſſore.

Cette Réponſe eſt imprimée au Chapitre IX. de l'*Apologie de la Maiſon d'Autriche*, contre ſes Adverſaires: *Lovanii*, Zegeri, 1635. *in-4.* Ce Livre regarde le Royaume de Naples, le Duché de Milan, la Navarre, quelques Provinces des Pays-Bas, & le Comté de Rouſſillon.

28900. Romano-Germanus Sacr. Cæſareæ Majeſtatis necnon Electorum Statuumque Imperii Splendor, nebuloſum Caſſani ſomnium diſpergens, ejuſque errores in parte ſecunda capitis primi, anno 1632, editi ſub titulo: Recherches des Droits du Roi, &c. auctore G. U. H. Equite Germano: *Hamburgi*, Werneri, 1635, *in-4.*

28901. Hiatus Joannis Caſſani obſtructus; Libri tres, quibus immenſa illius omnem Europam ſcriptione abſorbentis ambitio, nullo jure niti demonſtratur, ditiones Belgicæ Juri Regis Catholici aſſeruntur; fœderum Regiorum vis atque virtus comprobatur, hodiernique denique belli Hiſpano-Gallo-Belgici juſtitia oſtenditur. Acceſſit caput poſthumum ſuper Vindiciis Gallicis (Priezaci); auctore Franciſco ZYPÆO, Juriſconſulto, Canonico, Officiali & Archidiacono Antverpienſi: *Antverpiæ*, 1638, *in-12.* *Ibid.* 1640, *in-8.*

Editio poſtrema ab auctore aucta & emendata.

Cette nouvelle Edition ſe trouve imprimée dans le tom. II. de ſes *Œuvres: Antverpiæ*, Verduſſen, 1675, *in-fol.* Vander Zype eſt mort en 1676.

28902. Davidis BLONDELLI, Animadverſiones in Franciſcum Zypæum.

Cette Critique eſt imprimée dans la Préface Apologétique de ſa *Généalogie de la Famille des Rois de France défendue: Amſtelodami*, 1655, *in-fol.*

28903. Mſ. Pièces concernant les Rois de France & ceux d'Arragon, les Villes de Valence, de Barcelonne, les Rois de Navarre & les Comtes de Rouſſillon: *in-fol.*

Ce Recueil eſt conſervé entre les Manuſcrits de M. de Brienne, num. 57, [dans la Bibliothéque du Roi.]

28904. Mſ. Recueil de pluſieurs Pièces, intitulé: Pro Regno Arragonum & Siciliæ, Valentiæ, Comitatûs Roſſilhoni, Provinciæ & Forcalquerii, &c. *in-fol.*

Ce Recueil [étoit] conſervé dans la Bibliothèque de M. Mazaugues, à Aix, entre les Manuſcrits de M. de Peireſc, num. 15. La première Pièce eſt une Conſultation, qui a pour titre: *Pro Rege Arragonum factum in ſuis veriſſimis terminis ponitur & eſt tale.* Cette Conſultation regarde les Droits que Louis I. Duc d'Anjou & Comte de Provence, fils du Roi Jean, acquit ſur le Royaume de Majorque & le Comté de Rouſſillon, par la ceſſion que lui en fit en 1378 Iſabelle, veuve de Jacques, Marquis de Montferrat, ſœur & unique héritière de Jacques, Roi de Majorque, Comte de Rouſſillon & Seigneur de Montpellier, mort ſans enfans: fait qu'aucun Hiſtorien de Provence n'a remarqué. Cette Conſultation contient un long récit de ce fait, & renferme bien des traits hiſtoriques. Elle paroît être faite du temps du Prince Louis I. ou ſous ſon fils Louis II. On juge que l'Auteur eſt Provençal, parce qu'il cite Jacques de Belloviſu, Juriſconſulte, né à Digne, mais demeurant à Aix, qui vivoit ſous le Règne de Charles II. en 1300.

Seconde Conſultation ſur le Droit du Roi René ſur la Sicile, intitulée: *De Regno Siciliæ in caſu Domini Regis Renati ſuper Regno Siciliæ Tenor facti prout fuit, & eſt verum & notorium.* Ce n'eſt qu'une déduction hiſtorique du Droit du Roi René ſur la Sicile & le Royaume de Naples, & de celui que le Roi d'Arragon y prétendoit, & une Suite généalogique des perſonnes de qui l'un & l'autre de ces Princes tenoient leur droit.

Copies de divers Actes ſervant à ſoutenir ces deux Conſultations, les uns en abrégé, les autres en leur entier. Enſuite diverſes Remarques ſans ordre, tirées des Archives d'Aix. Le tout du temps de Louis XI. Roi de France, avec des Remarques de M. de Peireſc. Il y a encore beaucoup d'autres Pièces curieuſes dans ce Recueil. Je tiens ces Obſervations de M. Mazaugues.

28905. Mſ. Droits du Roi au Royaume de Navarre & autres: *in-fol.*

Ce Recueil [étoit] conſervé dans la Bibliothèque de M. le Chancelier Seguier, num. 686. [aujourd'hui à S. Germain des Prés.]

28906. Traité des Droits du Roi ſur le Royaume d'Arragon; par Pierre DUPUY.

28907. Traité des Droits de ſaint Louis & de ſes Succeſſeurs au Royaume de Caſtille; par le même.

28908. Traité des Droits du Roi au Royaume de Navarre, contre les prétentions des Eſpagnols; par le même.

Ces trois Traités ſont imprimés, *pag.* 161, 171 & 179 de ſon *Recueil des Droits du Roi: Paris*, 1655, *in-fol.*

28909. Mémoires pour l'Hiſtoire de Navarre & de Flandres, contenant le Droit du Roi au Royaume de Navarre & aux Duchés de Pégnafiel, &c. uſurpés & détenus par les Rois d'Epagne, avec le Royaume de Navarre, depuis l'an 1512. Le Droit particulier du Roi, comme Seigneur des Villes & Châtellenies de Dunkerque, de Bourbourg & de Gravelines en Flandres, & comme Seigneur Châtelain de Lille; avec l'Hiſtoire de 150 années de Guerres, d'entre la France & la Flandres, depuis l'an 1180 juſqu'en 1331, qui juſtifient le Droit de la Couronne de France, ſur les Villes & Châtellenies de Lille, Douay & Orchies, ſur la Comté de Flandres & le Pays de Waes; avec les preuves authentiques: le tout dreſſé ſur les Titres & Mémoires du Cabinet de feu M. Auguſte GALLAND, Conſeiller du Roi en ſes Conſeils d'Etat & privé, & Procureur-Général de ſa Maiſon, Couronne & ancien Domaine de Navarre: *Paris*, 1648, *in-fol.*

Cet Auteur eſt mort Conſeiller d'Etat, [vers 1644.] Son fils, qui étoit Prêtre de l'Oratoire, a publié ſes Mémoires, comme dit Joly, *pag.* 619 des *Œuvres mêlées* de Loyſel. Galland parle auſſi des Droits du Roi ſur diverſes Villes & Places de Caſtille, d'Arragon & de Catalogne. On y a ajouté un Recueil de Preuves, où il y a des Pièces fort curieuſes.

☞ *Voyez* ſur cet Ouvrage, *Biblioth. Harley. t. II. p.* 548. = Lenglet, *Méth. hiſtor. in-4. t. IV. p.* 231.]

28910. Joannis LOPEZII de Obtentionis, Retentioniſque Regni Navarræ juſtitia, & de Situ Terræ & Antiquitate: *Lugduni*, 1576, *in-fol.*

28911. ☞ De Juſticia & Jure obtentionis ac retentionis Regni Navarræ; auctore Joanne Lupo DE PALATIOS Ruvios, Juris utriuſque Doctore, & olim Juris Pontifici in Academia Pintiana Profeſſore primario: *Antverpiæ*, Kaerbergii, 1616, *in-fol.*

C'eſt un Ouvrage en faveur des Eſpagnols.]

28912. Extrait d'un Traité non encore imprimé, intitulé: Navarra injuſtè rea, ſive de Navarræ Regno contra jus faſque occupato, Expoſtulatio A. O. M.

Ces Lettres initiales ſignifient Arnauld OIHENART de Mauléon, Avocat au Parlement de Navarre.

Il y en a un long Extrait à la page 107 des *Preuves des Mémoires* d'Auguſte Galland *ſur la Navarre*, [que l'on vient d'indiquer.]

28913. Déclaration hiſtorique de l'injuſte uſurpation & rétention de la Navarre par les Eſpagnols: 1625, *in-8.*

Cette Déclaration hiſtorique eſt du même Auteur.

☞ Elle a été réimprimée dans le *Recueil* H, *in-12.*]

28914. Mſ. Mémoires, Actes & autres Pièces concernant les Droits du Roi ſur la Navarre, recueillis par ordre du Cardinal de Richelieu; par Théodore GODEFROY: *in-fol.*

Ces Mémoires ſont conſervés dans la Bibliothèque de M. le Chancelier d'Agueſſeau.

☞ Dans celle de la Ville de Paris, N.° 297, il y a un Volume du même ſur ce ſujet.]

28915. ☞ Traité des droits que Sa Majeſté a ſur la Navarre; par Euſtache GAULT.

Cet Auteur eſt mort Evêque de Marſeille, en 1640.]

28916. Remontrance ſur l'injuſte uſurpation du Royaume de Navarre, faite depuis l'an 1512, par Ferdinand V. Roi de Caſtille & d'Arragon, & ſes Succeſſeurs Rois d'Eſpagne.

Cette Remontrance eſt imprimée avec le *Traité* de Câteau-Cambreſis: *Paris*, Camuſat, 1637, *in-4.* &

dans les *Preuves des Mémoires* d'Auguſte Galland *ſur la Navarre*: *Paris*, 1648, *in-fol.* Elle a été faite par Jean-Jacques DE MESME, Sieur de Roiſſy, Conſeiller d'Etat, mort en 1642.

28917. * Réponſe aux Remontrances faites à l'Empereur Charles-Quint, par aucuns de ſes Sujets, ſur la reſtitution du Royaume de Navarre & Duché de Milan: *Paris*, l'Héritier, 1542, *in*-8.

28918. Droits du Roi ſur pluſieurs grandes Terres & Seigneuries; par Jean-Baptiſte LE GRAIN.

Ce Traité eſt imprimé dans ſa *Décade de la Vie du Roi Henri IV. Paris*, 1610, *in-fol.* Ces Droits dont il parle, ſont ſur la Navarre, ſur Gènes & ſur l'Etat de Milan.

28919. Mſ. Droits du Roi ſur la Principauté de Catalogne, les Comtés de Rouſſillon & de Cerdagne, & le Royaume d'Arragon: *in-fol.*

Ce Recueil eſt conſervé entre les Manuſcrits de M. Dupuy, num. 598.

28920. Mſ. Pièces concernant la Catalogne: *in-fol.*

Ce Recueil [étoit] conſervé dans la Bibliothèque de M. le Chancelier Seguier, num. 192, [aujourd'hui à S. Germain des Prés.]

28921. Mſ. Titres & Pièces concernant la Catalogne & le Rouſſillon: *in-fol.*

Ces Titres ſont conſervés dans la Bibliothèque du Roi, entre les Manuſcrits de M. de Gaignières.

28922. ☞ Catalonia iterùm ad Lilia perfugiens, anno 1641: *Barcinonæ*, 1642, *in*-8.]

28923. La Défenſe des Catalans, où l'on voit le juſte ſujet qu'ils ont de ſe retirer de la domination du Roi d'Eſpagne; avec les Droits du Roi ſur la Catalogne & le Rouſſillon. Remontrance au Peuple de Flandres, ſur les Droits du Roi: *Paris*, de Sercy, 1642, *in*-8.

Cette Défenſe eſt de Charles SOREL, Hiſtoriographe de France.

28924. Catalania vindicata adversùs Hiſpanenſium impoſturas, ſive Diſſertatio hiſtorica de legitimo Regum Francorum in eam Provinciam imperio; auctore Ludovico MESPLEDE, Narbonenſi, Ordinis Prædicatorum: *Pariſiis*, 1643, *in*-8.

☞ *Voyez* le *Dictionnaire* de Bayle, Art. *Meſplede, Remarq.* A.]

28925. Galliæ dignitas adversùs præpoſterum Cataloniæ Aſſertorem vindicata, ſeu de Jure Regis quo Ludovicus Meſplede, rejectis Cataloniæ vindicandæ veris legitimiſque monumentis, eam ementito tantùm ac falſo titulo vindicare Galliæ ſatagit, ſimulque pietatem ac memoriam Regum & Regni famam gloriamque traducit; per Joannem NICOLAÏ, Ordinis Prædicatorum, Theologiæ Doctorem: *Pariſiis*, Saſſier, 1644, *in*-4.

L'Auteur eſt mort en 1673.

28926. Franciſci MARTI & VILADAMOR, Præſidium inexpugnabile Principatûs Cataloniæ, pro Jure eligendi Chriſtianiſſimum Monarcham: *Barcinone*, 1644, *in-fol.*

28927. ☞ Defenſa de la auctoridad Real en las perſonas Eccleſiaſticas del Principado de Catalauna; por el Doctor Fra MARTI y VILADAMOR, Chroniſta Real, &c. *en Barcelona*, 1646, *in*-4.]

28928. La Catalogne Françoiſe, où il eſt traité des Droits du Roi ſur les Comtés de Barcelone & de Rouſſillon, & ſur les autres Terres de la Principauté de Catalogne: *Toulouſe*, 1644, *in*-4.

Pierre DE CASENEUVE, Prébendier de ſaint Eſtienne de Toulouſe, eſt l'Auteur de cet Ouvrage. Il eſt mort en 1652.

28929. ☞ Les Catalans François, au Roi d'Eſpagne, contenant le motif de leurs armes: *Tholoſe*, 1643, *in*-4.]

28930. ☞ Manifieſto de la fidelidad Catalana, integridad Franceſa, y perverſidad ennemya de la juſta conſervacion de Cataluna en Francia; por el Doctor Franciſco MARTI y VILADAMOR, Chroniſta Real: *Barcelona*, 1646, *in*-4.]

28931. Vindiciæ Hiſpanicæ, quibus acceſsêre lumina nova Genealogica, Salica, Prærogativa, ſive Reſponſa ad Francorum Objectiones; auctore Joanne-Jacobo CHIFFLETIO: *Antverpiæ*, 1647, *in-fol.*

Cette Défenſe eſt auſſi imprimée dans le *Recueil de ſes Œuvres: Antverpiæ*, 1650, *in-fol.*

☞ *Voyez* ce qu'en dit le Père Niceron, *t. XXV. pag.* 260.]

28932. Veritas vindicata adversùs Chiffletii Vindicias Hiſpanicas, Lumina nova, Lampades hiſtoricas, quâ retectis variis arcanis Salicis, Hiſtoricis & Genealogicis, Chriſtianiſſimorum Regum jura, dignitas & prærogativæ demonſtrantur; operâ & ſtudio Joannis-Alexandri TENNEURII: *Pariſiis*, Billaine, 1651, *in-fol.*

28933. Joannis-Jacobi CHIFFLETII, Tenneurius expenſus, ejuſque calumniæ repulſæ; ſubjecta eſt Appendix ad corollarium de Baptiſmo Clodovei I. Regis Francorum: *Antverpiæ*, 1652, *in-fol.*

28934. Davidis BLONDELLI, Reſponſio ad Vindicias Hiſpanicas Joannis-Jacobi Chiffletii.

Cette Réponſe eſt imprimée dans ſa Préface Apologétique, ſignatures XIX.* & XIX.* 3, de la *Généalogie de la Maiſon de France défendue: Amſterdam*, 1655, *in-fol.*

28935. ☞ Quæſtio, Utrum Regibus Chriſtianiſſimis jus aliquod ad Hiſpaniæ regnum ſit. = Quæſtio, Utrum regnum Navarræ ad Catholicos Hiſpaniæ aut ad Chriſtianiſſimos Galliæ Reges pertineat.

Ce ſont les Queſtions 3 & 4, (*pag.* 337 & 386) du

Livre intitulé : *Propugnaculum Luſitano-Gallicum* du Père Macedo, ci-devant, N.° 15595.]

28936. Mémoires & Inſtructions pour ſervir dans les Négociations & Affaires concernant les Droits du Roi : *Paris*, Cramoiſy, 1665, *in-fol. Amſterdam*, 1665, & *Paris*, 1681, *in*-12. Les mêmes augmentés : *Paris*, le Fevre, 1689, *in*-12.

Denys GODEFROY compoſa l'an 1652, par ordre de M. le Chancelier Seguier, ce Recueil curieux & qui eſt très-bien fait. L'Abbé Gallois, dans le *Journal onzième des Sçavans*, de l'année 1666, ne ſçachant pas le nom de l'Auteur, dit : « Qu'il eſt facile de juger que ce ne » pouvoit être qu'une perſonne très-verſée dans le ma- » niement des Affaires, & très-intelligente dans l'Hiſ- » toire ; car cet Ouvrage (ajoute-t-il) contient une très- » grande diverſité de matières d'Etat, qui ſont toutes » traitées avec beaucoup de ſolidité ». On y fait mention de diverſes uſurpations de la Maiſon d'Autriche ſur divers Etats, & des Droits du Roi ſur le Rouſſillon, la Catalogne, le Royaume de Navarre, le Duché de Milan, les Royaumes de Naples & de Sicile, le Duché de Savoye, les Comtés de Flandres & d'Artois, les Duché & Comté de Bourgogne, &c.

☞ Cet Ouvrage traite non ſeulement des Droits du Roi ſur divers Etats & Villes, mais auſſi du rang des Ambaſſadeurs, Légats, Nonces & Cardinaux, & de pluſieurs autres matières concernant la Politique & les Négociations. Il a été fait par un homme ſçavant dans notre Hiſtoire, & dirigé par un Miniſtre éclairé.

Voyez à ce ſujet, l'*Hiſtoire critique des Journaux*, par Camuſat, *pag.* 245.=Lenglet, *Méth. hiſtor. in*-4. *tom. IV. pag.* 261.=XI. *Journ. des Sçav.* 1666.]

28937. * Diſcours ſur la Succeſſion de la Monarchie d'Eſpagne, en François & en Italien ; par Léonard PEPOLI, Juriſconſulte de Bologne : (1698).

Il eſt imprimé, *pag.* 294 du tom. II. des *Mémoires & Négociations* du Comte d'Harrach, Ambaſſadeur de l'Empereur à Madrid : *La Haye*, Huſſon, 1720, *in*-8. L'Auteur ſe déclara en faveur du Prince Electoral de Bavière, ce qui détermina le Roi d'Eſpagne à faire d'abord un Teſtament favorable à ce Prince.

28938. Mſ. Proteſtation faite au Roi d'Eſpagne, par l'Ambaſſadeur de France, le 17 Janvier 1699 ; avec la Réponſe du Roi d'Eſpagne.

Cette Proteſtation a été faite au ſujet du Teſtament du Roi d'Eſpagne, en faveur du Prince Electoral de Bavière, qui mourut en 1699.

28939. Teſtament & Codicille de CHARLES II. Roi d'Eſpagne, fait le 2 Octobre 1700, en Eſpagnol & en François ; avec pluſieurs Pièces concernant ledit Teſtament : *Paris*, Léonard, 1700, *in*-4. *Cologne*, 1701, *in*-12.

Ce Teſtament eſt fait en faveur de Philippe de France, Duc d'Anjou, qui en conſéquence prit poſſeſſion en 1700 des Etats de la Monarchie d'Eſpagne.

28940. ☞ Entretien de Marphorio & de Paſquin, ſur le Teſtament de Charles II. *Cologne*, 1700, *in*-12. avec figures en taille douce.]

28941. ☞ Lettres-Patentes du Roi (Louis XIV.) pour conſerver au Roi d'Eſpagne, ſon petit-fils, les droits de ſa naiſſance, en Décembre 1700 : *Paris*, de l'Imprimerie Royale, 1701, *in*-4.]

28942. Mémoire de ſa Majeſté Très-Chrétienne, préſenté par le Comte de Briord, aux Etats-Généraux des Provinces-Unies, à la Haye, le 4 Décembre 1700.

28943. Lettre écrite d'Anvers, le 29 Décembre 1700 ; par M. P. à M. N. en Hollande, ſur le Teſtament de Charles II. Roi d'Eſpagne : *Bruxelles*, 1700, *in*-4.

Ce Mémoire & cette Lettre ſont imprimés dans le *Recueil de Pièces authentiques pour la parfaite connoiſſance des dernières Révolutions d'Eſpagne, &c. Amſterdam*, Chevalier, 1701, *in*-4.

28944. Réflexions ſur une Lettre écrite d'Anvers, le 29 Décembre 1700, ſur les Affaires préſentes de la Couronne d'Eſpagne, avec quelques Pièces authentiques : 1701, *in*-12.

28945. Joannis Franciſci BUDDEI Exercitatio Juris naturalis de Teſtamentis ſummorum Imperantium, ſpeciatim Caroli II. Hiſpaniæ Regis, habita Halæ-Saxonum, 15 Maii 1701.

Cette Diſpute, contre les Réflexions précédentes, eſt imprimée dans ſon Ouvrage, intitulé : *Selecta Juris naturæ & gentium : Halæ-Saxonum*, 1717, *in*-8.

Voyez ſur ce Livre & les autres Ouvrages de Buddée à ce ſujet, *pag.* 292, la *Bibliotheca hiſtorica* de Struvius : *in*-8.

28946. Bref de Notre Saint Père le Pape CLÉMENT XI. écrit à [Philippe V.] Roi d'Eſpagne, le 6 Février 1701 : *Lyon*, 1701, *in*-4.

28947. Excerpta Hiſtorica & Juridica de natura Succeſſionis in Monarchiam Hiſpaniæ : *Argentorati*, 1700, *in*-4. Menſe Decembri. Continuatio prima : Menſe Januario 1701. Continuatio ſecunda : Menſe Februario 1701. Continuatio tertia : Menſe Martio 1701 : *in*-4.

Ces Extraits ont été faits par Ulric OBRECHT, fameux Juriſconſulte de Straſbourg, qui les a tirés des Juriſconſultes & des Hiſtoriens. Ils prouvent que les Etats de la Couronne d'Eſpagne ſont ſucceſſifs, héréditaires & déférés par les Loix à Philippe V. L'Auteur eſt mort en 1701.

28948. ☞ Diſſertation ſur les Droits de Marie-Thérèſe d'Autriche, &c.

Elle eſt imprimée dans l'*Hiſtoire du Traité de Nimégue*, par Courchetet : *Paris*, 1754, au *tom. I.*]

28949. ☞ Réponſe d'un Ecrivain Hollandois à un illuſtre Pariſien : 1701, *in*-12.]

28950. Lettre d'un Gentilhomme à un de ſes amis membre des Communes, ſur le Traité de partage.

Cette Lettre eſt imprimée dans un *Recueil de trois Lettres ſur la Succeſſion d'Eſpagne : (la Haye,)* 1701, *in*-12.

28951. Joannis-Franciſci BUDDEI, Ulterior Diſquiſitio

Diſquiſitio de Jure gentis Auſtriacæ in Regnum Hiſpaniæ.

Cet Ecrit eſt imprimé *pag.* 654 de ſon Ouvrage intitulé : *Selecta Juris naturæ & gentium : Halæ Saxonum*, 1717, *in*-8. Il a été fait pour répondre à la Critique que les Auteurs des *Mémoires de Trévoux* avoient faite du premier Ecrit de cet Auteur, & contre les Extraits de M. Obrecht.]

28952. Examen de deux grandes queſtions ; la première, Ce que le Roi de France fera au ſujet de la Monarchie d'Eſpagne ; la ſeconde, Quelles meſures doit prendre l'Angleterre ; traduit de l'Anglois : *Londres*, 1701, *in*-12.

28953. Litteræ Leopoldi Imperatoris ad Papam, ſuper Inveſtitura Regni Neapolitani, 29 Januarii 1701. His adjectæ ſunt Notæ marginales ſeu Aſſertiones Juris ſuccedendi in hoc Regno filiis Delphini Franciæ : 1701, *in*-4.

28954. Traité des prétentions de la Maiſon d'Autriche ſur les Etats de la Monarchie d'Eſpagne : 1701, *in*-4.

28955. Avant-Coureur du Manifeſte de la Maiſon d'Autriche, ou Recueil des Droits de cette Maiſon ſur la Monarchie d'Eſpagne : *in*-4.

28956. Jus Auſtriacum in Monarchiam Hiſpanicam aſſertum ; (auctore Joanne-Franciſco Buddeo :) *Vienna Auſtriæ*, 1701 ; *Ratisbonæ*, 1701 ; *Jenæ*, 1703, *in*-8.

☞ Il y a apparence que c'eſt le même qui a paru auſſi ſans nom d'Auteur, en 38 Chapitres, ſous ce titre :

Jus Hiſpano-Auſtriacum aſſertum : 1701 ; *in*-12.]

Le même Traité en François, publié ſous ce titre : Les Droits de l'auguſte Maiſon d'Autriche ſur la Monarchie d'Eſpagne : (*en Hollande*,) ſur la Copie de Vienne, 1701, *in*-8.

C'eſt le Manifeſte de la Maiſon d'Autriche, intitulé auſſi : *Reſponſum ad Reſponſum Gallicum*, & *Jus Hiſpanico-Auſtriacum aſſertum*. Ces deux derniers Ecrits, avec les deux précédens, ſont cités dans la *Réponſe au Manifeſte de l'Archiduc d'Autriche*.

☞ Struvius, dans ſa *Biblioth. hiſtorica*, *pag.* 293, attribue cet Ouvrage à L. B. de Seilern, Conſeiller d'Etat de l'Empereur & Sous-Chancelier, & non à Buddée.]

28957. Ejuſdem Joannis-Franciſci Buddei, ſelectorum Juris naturæ & gentium Diſſertatio vetus & nova : *Halæ Saxonum*, 1717, *in*-8.

Le but de cet Auteur eſt de défendre dans ces deux Diſſertations, dont la première avoit été déja imprimée ſous ce titre : *Jus Auſtriacum in Monarchiam Hiſpanicam aſſertum*, les prétentions de la Maiſon d'Autriche ſur le Royaume d'Eſpagne contre le Teſtament de Charles II.

28958. Réflexions ſur divers Ecrits concernant la Succeſſion à la Monarchie d'Eſpagne : *Villefranche*, *in*-12.

Ces Réflexions roulent toutes ſur le Traité de partage entre le Roi Très-Chrétien, le Roi de la Grande-Bretagne, & les Etats-Généraux des Pays-Bas.

28959. Remarques ſur la Succeſſion du Duc d'Anjou, 2 part. *Londres*, 1701, *in*-12.

☞ Les mêmes ; avec des Réflexions ſur le Mémoire du Roi aux Hollandois, & ſur l'intérêt des Princes de la Chrétienté, traduit de l'Anglois : (*Amſterdam*,) 1701 ; 2 parties en 1 volume *in*-12.]

28960. Mémoires des Puiſſances contrediſant l'acceptation du Teſtament du Roi d'Eſpagne Charles II. avec la Réponſe du Roi Très-Chrétien à ces Puiſſances, en forme de Manifeſte ſur les raiſons de l'acceptation dudit Teſtament en faveur de Monſeigneur le Duc d'Anjou appellé à la Monarchie d'Eſpagne : *Amſterdam*, Hurſel, 1701, *in*-12.

28961. Lettre à Mylord ***, contenant des Réflexions déſintéreſſées ſur la Succeſſion d'Eſpagne : *Londres*, 1701, *in*-12.

28962. Réponſe d'un Gentilhomme Eſpagnol retiré de la Cour, à un Miniſtre d'Etat de Madrid, ſur la Succeſſion d'Eſpagne, traduite du Portugais.

Cette Réponſe, ainſi que la Lettre précédente, ont été imprimées dans un *Recueil de trois Lettres* ſur cette Succeſſion : *La Haye*, 1701, *in*-12.

28963. Lettre d'un Noble Vénitien à un Magiſtrat Hollandois, ſur les Affaires d'Eſpagne, traduit de l'Italien : Sur la Copie de Veniſe, 1701, *in*-4.

28964. Réflexions ſur les mouvemens de l'Empereur au ſujet de la Succeſſion du Prince de France à la Monarchie d'Eſpagne ; avec la Démonſtration de la nullité de ſes prétentions ſur les Eſpagnes, Milan & les Pays-Bas : *Mons*, la Grange, 1701, *in*-4.

28965. Recueil de Pièces authentiques pour la parfaite connoiſſance des dernières révolutions d'Eſpagne, &c. *Amſterdam*, Chevalier, 1701, *in*-4.

28966. Diviſione del Leone ; Favola verificata del Ré Chriſtianiſſimo per quella della Monarchia di Spagna : *in*-8.

Ce Livre eſt imprimé en Italie.

Le même Livre traduit en Anglois, & publié ſous ce titre : La Fable du Lion vérifiée dans le prétendu partage de la Monarchie d'Eſpagne : *London*, 1701, *in*-12.

28967. Raiſons qui ont déterminé le Roi Très-Chrétien de préférer le Teſtament de Charles II. au Partage de la Succeſſion d'Eſpagne : *Pampelune*, 1701, *in*-12.

C'eſt une Pièce ironique.

28968. Lo Spechio, overò Rifleſſi ſopra la Succeſſione alla Monarchia di Spagna : 1701, *in*-8.

28969. Juſticia Domûs Auſtriacæ in Regna & Provincias Hiſpanicas veris rerum argu-

mentis illuſtrata : *Viennæ Auſtriæ*, 1702, *in*-4.

28970. Dialogo naturale, ſchietto & famigliare trà Clerio & Erneſto ſopra la Succeſſione di Spagna, da ſervire d'Apologia contro la Lettera ſeria ſcritta ad un amico, ſopra l'Affare de' tempi, nel anno 1702: *in*-12.

28971. ☞ Injuſticia Belli Auſtriaci contra Philippum V. gliſcentis, ſyntagma Theologico-juridicum Franciſci-Benedicti DE NORIEGA : *Neapoli*, Mutius, 1705, *in*-4.]

28972. ☞ Entretiens de M. Colbert, Miniſtre d'Etat, avec Bouin, fameux Partiſan, ſur pluſieurs Affaires curieuſes, entr'autres ſur le Partage de la Succeſſion d'Eſpagne; (par Gatien DE COURTILZ) : *Cologne*, Marteau, 1701 & 1709, *in*-8.

Dans l'Edition de 1709, on trouve encore *La Politique, &c. découverte.*]

28973. Edit de l'Empereur touchant la Succeſſion à la Monarchie d'Eſpagne, du 2 Août 1702, en Eſpagnol & en François.

Réponſe au Manifeſte de l'Empereur.

Mémoire préſenté par le Comte (Sigiſmond-Joachim) DE TRAUTMANSDORFF, Ambaſſadeur de l'Empereur à la Diete de Bade, le 9 Septembre 1703, traduit en François.

Mémoire préſenté à MM. les Etats-Généraux par M. le Comte DE GROEZ, Ambaſſadeur de l'Empereur.

Ces quatre Pièces ſont imprimées dans le *Recueil des Lettres d'un Suiſſe à un François, p.* 165; ſeconde Lettre, 19, 190 & 199 : *Baſle*, (*Paris*,) 1703, *in*-12. La Réponſe eſt de Jean DE LA CHAPELLE, de l'Académie Françoiſe, Auteur de ce Recueil. Le Comte de Trautmanſdorff eſt mort en 1706.

28974. Lettre troiſième d'un Suiſſe à un François, où l'on examine les deux Mémoires précédens.

Jean DE LA CHAPELLE, de l'Académie Françoiſe, a écrit cette Lettre ſous le nom d'un *Suiſſe*; elle ſe trouve dans le Recueil dont on vient de parler, *pag.* 30.

28975. Réſultat des trois Colléges de l'Empire, touchant la déclaration de la Guerre contre la Couronne de France & le Duc d'Anjou.

Ce Réſultat eſt imprimé dans le Volume précédent, *pag.* 212.

28976. Lettre cinquième d'un Suiſſe à un François, où il eſt parlé du Réſultat (précédent).

Cette Lettre eſt imprimée dans le Recueil de Jean DE LA CHAPELLE, que l'on vient d'indiquer.

28977. Epiſtola apologetica pro Auguſto Hiſpaniarum Monarcha Philippo V. quâ & Jus ei aſſertum Succeſſionis univerſæ Monarchiæ, & omnia confutantur quæ pro Inveſtitura Regni Neapolitani ſcripta ſunt; per Seraphinum BISGARDUM : *Neapoli*, [Roſelli,] 1703, *in*-4.

28978. Diſcorſo di Amato DAVIO della regione della S. C. R. M. di Filippo V. alla Succeſſione della Monarchia di Spagna; aggiuntovi ragionamento intorno all'Inveſtitura del Regno di Napoli : *in Napoli*, 1703, *in*-4.

28979. Défenſe du Droit de la Maiſon d'Autriche à la Succeſſion d'Eſpagne : *Cologne*, Marteau, 1703, *in*-8.

28980. Filippo Quinto, Monarcha legitimo della Spagna, overò Dimonſtratione de' i diritti di Filippo Quinto per la Succeſſione della Monarchia di Spagna; del Dottor Gio. Antonio CASTAGNOLA, Avvocato : *in Napoli*, Perrino, 1704, *in*-4.

28981. La Juſtice des armes Portugaiſes pour défendre la liberté des Eſpagnols opprimés par la domination Françoiſe, & pour aſſurer la Monarchie d'Eſpagne à Charles III. Roi Catholique, en Latin & en François : *La Haye*, 1704, *in*-4.

Le même Ecrit eſt imprimé après la vingt-troiſième *Lettre d'un Suiſſe à un François : Baſle*, 1704, *in*-4.

28982. Succeſſion de el Rey Philippe V. en la Corona de Eſpaña : diario de ſus Viages à Napoles & Milan, &c. por Antonio DE UBILLA Y MEDINA : *en Madrid*, 1704, *in-fol.*

28983. Hiſtoire anecdote de la part que la Cour de Rome a eue dans l'Affaire de la Succeſſion d'Eſpagne : *Cologne*, 1704, *in*-8. & 1706, *in*-12.

Ce ſont des Entretiens entre l'Abbé Scarlati & le Cardinal de Furſtemberg dans les Champs Elyſées. L'Auteur y fait parler ces deux grands Perſonnages, morts depuis peu de temps, qui étoient fort connus à la Cour de Rome, & qui, en conſéquence de leurs caractères, devoient être bien informés de toutes les Affaires de ce temps-là.

28984. Aquila Auguſta triſulco adornata fulmine, ſeu Carolus III. Auſtriacus Rex Hiſpaniarum aſſertus, & tribus Libris propugnatus à Joanne Alvares D'ACOSTA, Ulyſſiponenſi : *Amſtelodami*, 1705, *in-fol.*

28985. Mémoires touchant la Succeſſion à la Couronne d'Eſpagne. Réflexions ſur la Lettre à un Mylord ſur la néceſſité & la juſtice de l'entière reſtitution de la Monarchie d'Eſpagne : Extraits de divers Auteurs, ſervant de preuves à ces Mémoires : 1710, *in*-8.

28986. Diſcours ſur ce qui ſe paſſe aujourd'hui dans l'Empire au ſujet de la Succeſſion d'Eſpagne : 1711, *in*-4.

Ces Mémoires & ce Diſcours, imprimés à Paris, ſont de Joachim LE GRAND, Prieur de Neuville-les-Dames.

☞ Ils ſe trouvent auſſi dans ſon *Traité de la Succeſſion à la Couronne : Paris*, 1718, *in*-12.]

28987. El Señor Phelippe V. es el Rey de las Eſpañas verdadero, dado per la mano de Dios, Torre incontraſtable de ſecundo David perſeguido y victorioſo, &c. por Ja-

cinto DE ARANAS, Commiſſario General de la Orden de nueſtra Señora del Carmen : *en Pampelona*, 1711, *in*-4.

28988. Renonciations de (PHILIPPE V.) Roi d'Eſpagne à la Couronne de France, & de M. le Duc de Berry & de M. le Duc d'Orléans à la Couronne d'Eſpagne : *Paris*, Fournier, 1713, *in*-4.

28989. ☞ Mſ. Réflexions & Conſidérations ſur le Mémoire des formalités néceſſaires pour valider la Renonciation de Philippe V. Roi d'Eſpagne à la Couronne de France ; par Henri, Comte DE BOULAINVILLIERS : *in*-4.

Ce Manuſcrit eſt indiqué *pag.* 513 du Catalogue de Rambouillet.]

— ☞ Lettres de Filtz-Moritz, &c. *Rotterdam*, 1718, *in*-12.

Voyez ci-devant, N.os 24557 & après 28565.]

28990. ☞ Entretiens dans leſquels on traite des entrepriſes de l'Eſpagne, des prétentions du Chevalier de S. Georges, & de la Renonciation de Sa Majeſté Catholique : *la Haye*, Rogiſſart, 1719, *in*-12.]

§. VI.

Droits ſur les Duchés de Lorraine & de Bar, [& autres Pays voiſins.]

— DE la Lorraine.

Voyez ci-devant, Article des *Domaines du Roi*, [N.° 27885.]

28991. Mſ. L'Inventaire des Titres de Lorraine & de Barrois, apportés de Nancy dans le Tréſor des Chartes du Roi, en 1635 : *in-fol.*

Cet Inventaire a été dreſſé par Pierre DUPUY ; il eſt conſervé entre ſes Manuſcrits, num. 482. Il y en [avoit] une Copie dans la Bibliothèque de M. le Chancelier Seguier, num. 776, [aujourd'hui à S. Germain des Prés,] & dans celle de M. Foucault, [qui a été diſtraite.]

28992. Mſ. Inventaire des Titres de Lorraine, tant de ceux portés à Paris en 1635, que d'autres : *in-fol.*

Cet Inventaire eſt conſervé dans la Bibliothèque du Roi, en neuf volumes, num. 8357^{25}-8357^{33} & [il étoit] en huit volumes dans celle de M. Godefroy.

28993. Mſ. Des Titres de Lorraine, Barrois & des Evêchés de Metz, Toul & Verdun, en 1634 & en 1635, mis en 1636 au Tréſor des Chartes du Roi dans la Sainte-Chapelle, avec la Table alphabétique : *in-fol.* 8 vol.

Ces Titres ont été recueillis par Théodore GODEFROY, commis par le Roi pour ce travail, & ſont conſervés dans la Bibliothèque du Roi, num. 8351^{15}-8351^{22}. Ils [étoient] en trois volumes dans celle de M. le Chancelier Seguier, num. 740-742, [aujourd'hui à S. Germain des Prés.]

28994. Mſ. Inventaire des Titres, Papiers, Actes & Enſeignemens des Duchés de Lorraine & de Bar trouvés dans la grande Archive de la Citadelle de Metz, fait & commencé au mois de Février 1697, & achevé au mois de Décembre ; par Honoré CAILLE, Sieur DU FOURNY, Auditeur de la Chambre des Comptes de Paris : *in-fol.* 6 volumes, avec deux volumes de Tables.

Cet Inventaire eſt conſervé dans la Bibliothèque du Roi. En 1672, après la réduction de la Lorraine à l'obéiſſance du Roi, ces Titres & Papiers furent tranſportés dans la grande Archive de la Citadelle de Metz, où ils ſont demeurés juſqu'en 1698, qu'ils furent remis à M. le Duc de Lorraine par ordre du Roi, en conſéquence du Traité de paix conclu à Ryſwick l'année précédente.

28995. Mſ. Lorraine & ſes Dépendances : *in-fol.*

Ce Recueil [étoit] conſervé dans la Bibliothèque de M. Godefroy, [dont la plus grande partie eſt aujourd'hui dans celle de la Ville de Paris.]

28996. Mſ. Droits de la Couronne de France ſur le Duché de Lorraine, avec les Actes & Pièces juſtificatives ; par Louis CHANTEREAU LE FEVRE : Seconde partie de ſes Conſidérations hiſtoriques ſur la Généalogie de la Maiſon de Lorraine ; la troiſième partie des Mémoires de Lorraine, contenant pluſieurs Pièces & Actes, depuis l'an 1200, concernant les Comtes & Ducs de Bar : *in-fol.* 2 vol.

Ces deux Volumes ſont conſervés dans la Bibliothèque du Roi, num. 9597 3-9597 4. La première partie de ces Conſidérations, imprimée à Paris, en 1642, concerne la Généalogie de la Maiſon de Lorraine.

28997. Mſ. Mémoires & Actes touchant la Lorraine : *in-fol.*

28998. Mſ. Traités pour la Lorraine & Bar : *in-fol.*

28999. Mſ. Mémoires & Actes touchant la Lorraine & le Barrois : *in-fol.* 8 vol.

29000. Mſ. Mémoires & Pièces touchant la Lorraine : *in-fol.* 3 vol.

Ces quatre derniers Articles [étoient] conſervés dans la Bibliothèque de M. le Chancelier Seguier, num. 476, 747, 742 & 736-739, [aujourd'hui à S. Germain des Prés.]

29001. Mſ. Recueil de Pièces touchant la Lorraine, depuis l'an 1624 juſqu'en 1644 : *in-fol.* 3 vol.

Ce Recueil [étoit] conſervé à Paris dans la Bibliothèque de M. Bouthillier, ancien Evêque de Troyes, 21-24.]

29002. Mſ. Mémoires, Lettres, Actes & Titres concernant la Lorraine, depuis l'an 1394 juſqu'en 1630 : *in-fol.*

29003. Mſ. Autres, depuis 1109 juſqu'en 1635 : *in-fol.* 3 vol.

29004. Mſ. Autres, depuis 1539 juſqu'en 1604 : *in-fol.*

29005. Mſ. Pluſieurs Pièces concernant la Lorraine, dont la première eſt : Diſcours du Royaume de Lorraine, où il eſt montré que c'eſt un Fief ancien de la Couronne de France ; par André DU CHESNE : *in-fol.*

29006. Mſ. Mémoires & Ecrits touchant les Duchés de Lorraine & de Bar : *in-fol.*

Les cinq Articles précédens ſont conſervés entre les Manuſcrits de M. Dupuy, num. 204, 430-432, 210, 683 & 586.

29007. Mſ. Pièces concernant la Lorraine & le Duché de Bar, depuis 1218 juſqu'en 1632 : *in-fol.* 2 vol.

Ces Pièces ſont conſervées entre les Manuſcrits de M. de Brienne, num. 122, [dans la Bibliothèque du Roi.]

29008. Mſ. Pièces concernant la Lorraine & le Duché de Bar : *in-fol.* 4 vol.

Ces Pièces [étoient] conſervées dans la Bibliothèque de M. Foucault, [qui a été diſtraite.]

29009. Mſ. Lettres & Mémoires concernant la Lorraine, depuis l'an 1666 juſqu'en 1670 : *in-fol.*

Ce Recueil eſt conſervé entre les Manuſcrits de M. Clément, dans la Bibliothèque du Roi.

29010. Mſ. Recueil des Actes & autres Pièces concernant le changement arrivé en Lorraine, en 1625, & en conſéquence du ſecond Teſtament de René, Duc de Lorraine ; enſemble ce qui s'eſt enſuivi juſqu'en 1663 : *in-fol.*

Ce Recueil [étoit] conſervé dans la Bibliothèque de M. l'Abbé d'Eſtrées, [aujourd'hui à S. Germain des Prés.]

29011. Mſ. Mémoires & Titres de Commercy : *in-fol.*

29012. Mſ. Traité de la Souveraineté de la Couronne de France ſur l'ancien Royaume de Lorraine, depuis ſon origine, en 843, avec les Pièces & Fragmens d'Hiſtoriens, qui ſervent de preuves ; par François DE CAMPS, Abbé de Signi : *in-fol.* 2 vol.

29013. Mſ. De la Souveraineté des Rois de France ſur les Ducs & Duché de Lorraine, depuis l'an 1465, avec les Preuves ; par le même : *in-fol.* 2 vol.

29014. Mſ. Origines & Mouvances des grandes Seigneuries ſituées le long de la Meuſe, contenant l'Hiſtoire de Sedan, Charleville, Arques, de la Prevôté de Donchery, de Mouzon, de Clermont en Argone, de Jamets, de Raucourt & de Stenay ; par le même : *in-fol.*

Ces quatre derniers Articles [étoient] conſervés dans la Bibliothèque de M. l'Abbé de Camps, [& ſont aujourd'hui dans celle de M. de Beringhen.]

29015. Mſ. La Loi Salique de Lorraine démontrée, ou Diſcours pour prouver que la Loi Salique a lieu en Lorraine & au Duché de Bar ; que ces Duchés ſont de la Souveraineté de l'Allemagne, & qu'ils ſuivent les mêmes Loix que les Souverainetés membres de l'Empire ; par Michel THEVENIN, Secrétaire d'Etat de Charles III. Duc de Lorraine : *in-fol.*

Ce Traité [étoit] conſervé dans la Bibliothèque de M. Godefroy & dans celle de M. Foucault. Le P. Hugo, Prémontré, [& Hiſtorien de Lorraine, avoit] ce même Ouvrage, ſous ce titre : « Traité hiſtorique & juridique » ſur la Maſculinité du Duché de Lorraine ; par Michel THEVENIN, Avocat en la Cour Souveraine de Lorraine : *in-fol.*

29016. ☞ Mſ. Des Droits du Roi ès Châtellenies de Neuf-Châtel ſur Meuſe, Chaſtenay, Montfort, &c. prouvés par des Titres de près de trois cens ans, avec le Procès-verbal de la Saiſie du Duché de Bar pour le Roi en 1633 : *in-fol.*

Ce Recueil eſt indiqué num. 3210 du Catalogue de M. le Blanc.]

29017. Nicolai VERNULÆI Diſſertatio hiſtorica, de cauſis occupatæ à Francis Lotharingiæ : *Lovanii*, 1636, *in-4.*

29018. Anonymi Pariſienſis Scriptum, quò probat exemplis Lotharingiæ ſuperioris Ducatum ad fœminas devolvi : *Pariſiis*, 1640, *in-4.*

29019. Queſtions hiſtoriques, Si les Provinces de l'ancien Royaume de Lorraine doivent être appellées Terres de l'Empire : *Paris*, 1644, *in-4.* & *in-8.*

Il y a deux Editions de cet Ouvrage, qui ſont de la même année : Louis CHANTEREAU LE FEVRE en eſt l'Auteur ; il eſt mort en 1658.

29020. Que la Lorraine eſt un ancien membre de la Couronne de France, & quels Droits le Roi y peut prétendre.

Ce Diſcours de Charles SOREL, Seigneur de Souvigny, eſt imprimé dans ſon *Recueil de divers Traités ſur les Droits & Prérogatives des Rois de France : Paris*, 1666, *in-12.*

29021. Joannis-Jacobi CHIFFLETII, Commentarius Lotharienſis, quò præſertim Lotharienſis Ducatus Imperio aſſeritur ; Jura ejus regalia Carolo III. Lotharingiæ Duci vindicantur : *Antverpiæ*, 1649, *in-fol.*

29022. Barrum Campano-Francicum, adversùs Commentarium Lotharingicum Joannis-Jacobi Chiffletii ; Auctore Davide BLONDELLO : *Amſtelodami*, Blaeu, 1652, *in-fol.*

29023. Mſ. Barrum Ducale, nec Campanum nec Francicum, ante Pacta ab Henrico III. exorta, adversùs Blondelli Barrum Campano-Francicum : *in-4.*

Ce Traité eſt conſervé à Dijon dans la Bibliothèque de M. de la Mare.

29024. Mſ. Traité des Droits du Roi, tant anciens que nouveaux, ſur les Etats du Duc de Lorraine : *in-4.*

Ce Traité [étoit] dans la Bibliothèque de M. Fouquet Secrétaire du Roi, [qui a été diſtraite.]

29025. Mſ. Procès-verbaux faits par les Commiſſaires députés de Sa Majeſté, avec ceux de M. le Duc de Lorraine, en exécution du Traité ſigné le dernier Février 1661, & Suite de ce Traité : *in-fol.* 4 vol.

Ces Procès-verbaux étoient conſervés dans la Biblio-

thèque de M. de Louvois, num. 78-81. [Ils ſont paſſés, ſelon les apparences, dans celle du Roi.]

29026. Diſſertation hiſtorique & politique ſur le Traité fait entre le Roi de France & de Navarre, & le Duc Charles, touchant la Lorraine, en 1662, avec la Réfutation Latine: 1662, *in*-4.

Cette Diſſertation, que l'on croit être d'Antoine AUBERY, eſt auſſi intitulée: *Traité des Droits du Roi ſur la Lorraine.*

Voyez Placcius, *De Anonymis.*

29027. De Jure Galliæ in Lotharingiam: *Argentorati*, 1663, *in*-4.

Ce Diſcours eſt fait par Jean-Henri BOECLER, contre la Diſſertation précédente, ſelon Placcius, dans ſon *Théâtre des Anonymes*, num. 1145.

29028. Diverſes Remarques ſur la Lorraine.

Charles SOREL eſt l'Auteur de ces Remarques, qui ſont imprimées avec ſes divers *Traités touchant les Droits du Roi: Paris*, 1666, *in*-12.

29029. Recueil de diverſes Pièces concernant la Lorraine, en 1661, 1662 & 1663.

Ce Recueil eſt imprimé enſuite de l'*Hiſtoire de la Paix conclue entre la France & l'Eſpagne en* 1659: *Cologne*, de la Place, 1667, *in*-12.

29030. Conſidérations ſur l'Etat préſent de la Lorraine, & ſur l'invaſion de la France dans ce Duché: (en Allemand), 1670, *in*-4.

29031. Avis touchant les motifs dont la France ſe ſert pour couvrir l'invaſion faite en Lorraine: (en Allemand), 1670, *in*-4.

29032. Eclairciſſemens ſur les Affaires de Lorraine, pour tous les Princes Chrétiens, en François & en Allemand: *Strasbourg*, Martin Frederic, 1671, *in*-12.

Les mêmes Eclairciſſemens, écrits par un Miniſtre du Duc de Lorraine, ſont imprimés en François, avec le Diſcours touchant les prétentions de la France. Ils contiennent une juſtification du Duc de Lorraine contre la France.

29033. Conférences infructueuſes de Windiſgrats, ou violence de la France à retenir la Lorraine, avec ce qui s'eſt paſſé là-deſſus de plus remarquable: *Charleville*, 1671, *in*-12.

Le Comte de Windiſgrats avoit été envoyé en France de la part de l'Empereur, pour demander la reſtitution de la Lorraine.

29034. * E. W. Gallia in Sereniſſimam Domum Lotharingicam, Lotharingiam & Orbem reliquum verecunda, Germaniæ candidè repræſentata: *Hagæ-Comitis*, Laurentius, 1671, *in*-12.

Cet Ouvrage eſt d'Everard WASSENBURG.

29035. Mémoires de l'Etat ancien & moderne de la Lorraine, depuis l'Inſtitution du Royaume de ce nom & des Duchés de la Haute & Baſſe Lorraine juſqu'à notre temps, où l'on voit les Droits de la Couronne de France ſur la Lorraine, & les juſtes raiſons qui ont obligé les Rois Très-Chrétiens Louis XIII. & Louis XIV. de s'aſſurer des Etats du Duc Charles..... Tiré de la Géographie hiſtorique & politique de M. J. D. Profeſſeur en Droit, Hiſtoriographe de Sa Majeſté: 1673, *in*-4.

Ces lettres initiales ſignifient M. Jean DOUJAT.

☞ On trouve un Manuſcrit de ce Mémoire, indiqué *pag.* 399 du Catalogue de M. de Cangé.]

29036. ☞ Mſ. Réflexions ſur le Traité de la nature du Duché de Lorraine.

Ce Manuſcrit eſt indiqué num. 5502 du Catalogue de M. Lancelot.]

29037. Droits du Roi ſur les Duchés de Lorraine & de Bar: 1678, *in*-8.

29038. Petri-Joannis LUDOVICI, Lotharingia contra Gallorum poſtulationes vindicata, rerum ſerie ad hæc uſque tempora producta: 1697, *in*-12.

29039. Défenſe de la Lorraine contre les prétentions de la France, où l'on fait voir tout ce qui s'eſt paſſé de ſiècle en ſiècle de plus remarquable ſur ce ſujet; par Jean-Pierre-Louis P. P. *La Haye*, 1697, *in*-12.

Le Père Louis HUGO, Prémontré, eſt l'Auteur de cette Défenſe, qui eſt imprimée dans le tom. II. des *Actes de la Paix de Riſwick*, *pag.* 436: *La Haye*, 1707, *in*-12.

29040. Mſ. Remarques critiques de François DE CAMPS, ſur le Livre précédent.

Ces Remarques ſe trouvent dans le Volume des *Remarques critiques* du même Auteur ſur les Hiſtoriens de Lorraine, conſervé [aujourd'hui dans la Bibliothèque de M. de Beringhen.]

29041. ☞ Diſſertatio de antiquitate Coronæ Gallicæ, & Carolingorum Franciæ Regum in Regnum Lotharingiæ jure, quam Præſide Joan. Georg. Scherzio, ad diem primam Februarii anni 1748, ſolemni Eruditorum examini ſubmittit Joan. Mich. LORENZ, auctor: *Argentorati*, 1748, *in*-4.]

29042. Mſ. Diſſertation hiſtorique ſur la Souveraineté des Rois & Couronne de France ſur le Barrois, dans laquelle on fait voir qu'il eſt un Fief direct du Comté de Champagne; qu'il a été érigé en Duché par le Roi Jean, qu'il eſt mouvant de la Couronne de France, & qu'il n'y a point de Barrois non-mouvant; avec les Pièces qui ſervent de preuves; par François DE CAMPS: *in-fol.*

Cette Diſſertation [étoit] conſervée dans la Bibliothèque de l'Auteur, [& eſt aujourd'hui dans celle de M. de Beringhen.]

☞ On ſçait que les prétentions de la France ſur la Lorraine, ont été terminées en 1735, par le Traité de Vienne, qui la cède à la France, après la mort du Roi Staniſlas.]

== Du Barrois.

Voyez ci-devant, Article du *Domaine* [N.° 2788 5.]

29043. ☞ Mſ. Recueil de Teſtamens, Contracts de Mariage, & autres Actes & Pièces concernant la Succeſſion des Duchés

de Lorraine & de Bar, depuis 1486 juſqu'en 1663 : *in-fol.*

Ce Manuſcrit eſt indiqué *pag.* 400 du Catalogue de M. de Cangé.]

29044. ☞ Mſ. Diverſes Pièces politiques compoſées par Chriſtophle DE MAUGRISSON, Aumônier du Roi, 1.° pour prouver que le Roi peut retenir le Duché de Bar & toute la Lorraine : 2°. une Réponſe au Livre intitulé : *Eclairciſſement ſur les Affaires de Lorraine* : &c. *in-4.*

L'Original eſt indiqué *pag.* 400 du même Catalogue.]

29045. Mſ. Pièces concernant le Duché de Bar : *in-fol.*

Ces Pièces ſont conſervées entre les Manuſcrits de M. Dupuy, num. 433, entre ceux de M. de Brienne, num. 342. [à la Bibliothèque du Roi,] & [ils étoient] dans celle de M. Godefroy, [dont la plupart des Manuſcrits ſont aujourd'hui dans la Bibliothèque de la Ville de Paris.]

29046. Mſ. Autre Recueil, depuis l'an 1334 juſqu'en 1623 : *in-fol.*

29047. Mſ. Traités du Comté de Bar, avec pluſieurs Rois, Princes & Seigneurs, depuis l'an 1202 juſqu'en 1433 : *in-fol.*

29048. Mſ. Diſcours, Actes & Pièces concernant le Duché de Bar, depuis l'an 1289 juſqu'en 1581 : *in fol.*

29049. Mſ. Pièces concernant Neufchâtel en Lorraine, Bar & le Barrois, depuis 1220 juſqu'en 1539 : *in-fol.*

29050. Mſ. Anciens Titres concernant le Barrois, & le Pays d'Argonne : *in-fol.*

29051. Mſ. Actes, Mémoires & autres Pièces concernant le Duché de Bar : *in-fol.* 2 vol.

Ces ſix derniers Articles ſont conſervés entre les Manuſcrits de M. Dupuy, num. 209, 575, 576, 206, 296 & 255-256.

29052. Mſ. Mémoires ſur la Souveraineté de Bar-le-Duc : *in-fol.*

Ces Mémoires [étoient] dans la Bibliothèque de M. Colbert, num. 2329, [& ſont aujourd'hui dans celle du Roi.]

29053. Mſ. Lettres hiſtoriques qui regardent la Souveraineté du Roi ſur les Châtellenies de Barrois & autres uſurpées ſur la Champagne, des Dépendances du Préſidial de Langres.

Ces Lettres hiſtoriques ſont conſervées dans la Bibliothèque de Philibert de la Mare, à Dijon.

29054. Mſ. Procès-verbal de M. DE LA NAUVE, Conſeiller au Parlement, de l'an 1633, touchant la ſaiſie du Duché de Bar, faute de foi & hommage : *in-fol.*

29055. Mſ. Autre Procès-verbal du même, de l'an 1634, pour déclarer la réunion au Domaine du Duché de Bar & autres Terres tenues par Charles Duc de Lorraine : *in-fol.*

Ces deux Procès-verbaux ſont conſervés entre les Manuſcrits de M. Dupuy, num. 407, 597 & 734, & entre ceux de M. de Brienne, num. 347, [dans la Bibliothèque du Roi.]

29056. Mſ. Journal touchant le même différend : *in-fol.*

Ce Journal eſt conſervé [dans la Bibliothèque du Roi,] entre les Manuſcrits de M. de Brienne, num. 348.

29057. ☞ Mſ. Remarques des Controverſes d'aucunes Places du Duché de Bar, & de ce qui eſt prétendu en dépendre : *in-fol.*

Ces Remarques ſont indiquées entre les Pièces du num. 3301 * du Catalogue de M. le Blanc.]

29058. Mſ. Terres entre Sambre & Meuſe : *in-fol.* 2 vol.

Ces Titres [étoient] dans la Bibliothèque de M. Godefroy.

29059. Mſ. Inventaire des Archives de Luxembourg & Comté de Chimey ; par BOURLIER, Procureur-Général au Conſeil Provincial de Luxembourg : *in-fol.*

Cet Inventaire eſt conſervé dans la Bibliothèque de M. le Chancelier d'Agueſſeau, & [étoit] dans celles de Meſſieurs les Abbés de Caumartin & de Camps.

29060. Mſ. Titres de Luxembourg, Ligny, Piney, &c. *in-fol.* 5 vol.

Ces Titres [étoient] dans la Bibliothèque de M. le Chancelier Seguier, num. 694, [aujourd'hui à S. Germain-des-Prés.]

29061. Mſ. Inventaire des Chartes du Pays & Comté de Namur, Luxembourg & Artois, achevé en 1570 ; par Guillaume DE MASNAY, Préſident au Conſeil de la même Comté : *in-fol.*

Cet Inventaire [étoit] dans la Bibliothèque de M. Foucault, [qui a été diſtraite.]

29062. Mſ. Inventaire des Titres du Château de Namur : *in-fol.*

Cet Inventaire [étoit] dans la Bibliothèque de M. Pelletier de Souſi.

§. VII.

Droits ſur Avignon & le Comté Venaiſſin.

= DIVERSES Pièces ſur Avignon.

Voyez ci-devant, Article des *Domaines du Roi*, [N.os 27786 & 27839.]

29063. Mſ. Titres, Actes & Mémoires touchant Avignon & le Comté Venaiſſin : *in fol.*

Ces Titres ſont conſervés entre les Manuſcrits de M. Dupuy, num. 161, deux volumes *in-fol.* entre ceux de M. de Brienne, num. 84-85, [à la Bibliothèque du Roi,] & dans celle de M. le Chancelier Seguier, n. 736. [aujourd'hui à S. Germain-des-Prés.]

29064. Traité des Droits du Roi ſur la Ville d'Avignon ; par Pierre DUPUY.

Digitized by Google

29065. Traité du Comté de Veniſſe ; par le même.

Ces deux Traités ſont imprimés dans ſon *Recueil des Droits du Roi :* (*Paris*, 1655, *in-fol.*) *pag.* 397 & 405.

29066. Arrêt donné par la Cour de Parlement contre les Manans & Habitans de la Ville d'Avignon & Comté Venaiſſin, du 10 Octobre 1616 : *in*-4.

Ce fut au ſujet de voies de fait commiſes à l'occaſion des Limites.

29067. Arrêt de la Cour du Parlement de Provence, portant réunion de la Ville d'Avignon & Comté Venaiſſin au Domaine de la Couronne, du 26 Juillet 1663 : *Paris*, 1663, *in*-4.

L'Affaire de M. de Crequi, que les Corſes avoient inſulté à Rome, donna occaſion à cet Arrêt.

29068. Diſcours fait par M. MARIN, Premier Préſident du Parlement de Provence, étant à Avignon en qualité de Commiſſaire pour la réunion de la Ville & Comtat Venaiſſin faite à la Couronne de France : 1688, *in*-4.

Cette Réunion ſe fit après l'Affaire de M. de Lavardin, Ambaſſadeur du Roi à Rome, à l'occaſion du Droit des Franchiſes.

29069. Remontrance à Noſſeigneurs du Parlement de Provence, ſur le fait de leur Juriſdiction du Comtat Venaiſſin, diſtingué de tout temps de celle d'Avignon, ſoit ſous la domination des Comtes de Provence & de Toulouſe, ſoit ſous celle du Saint-Siège : *in*-4.

Ecrit fait lors de la Réunion du Comtat Venaiſſin, en 1688.

29070. ☞ Recherches hiſtoriques concernant les Droits du Pape ſur la Ville & l'Etat d'Avignon ; (par M. Chriſtian-Frédéric PFEFFEL, Juriſconſulte du Roi pour les Affaires étrangères, &c. *Paris*,) 1768, *in*-8.]

29071. ☞ Lettres hiſtoriques ſur le Comtat Venaiſſin & ſur la Seigneurie d'Avignon : *Amſterdam*, 1768, *in*-8.

Ces deux Ouvrages ont été faits lorſque le Roi s'empara du Comtat & de la Ville d'Avignon enſuite de la Querelle qui s'étoit élevée entre le Pape & la Maiſon de Bourbon, au ſujet du Bref donné par Clement XIII. le 30 Janvier 1768, contre quelques Decrets de Parme.]

29072. ☞ Réponſe aux Recherches hiſtoriques, &c. avec les Pièces juſtificatives : (*Paris*,) 1769, *in*-8.

Cette Brochure qui a été publiée à Rome, a été réimprimée en France avec la Réfutation qui ſuit.

Défenſe des Recherches hiſtoriques concernant les Droits du Pape ſur l'Etat & la Ville d'Avignon ; avec de [nouvelles] Preuves : *in*-8.]

29073. Mſ. Liber generalis Inquiſitionis, in quo continentur proprietas, feuda, homagia & reditus Domini Alphonſi Comitis Pictavienſis & Tholoſæ, quæ percipit in Seneſchalia Venaiſſini, etiam illa quæ ad jus ejus pertinere dicuntur : *in-fol.*

Ce Livre, écrit ſur du papier en 1253, contenant cent feuillets, eſt un des plus anciens Manuſcrits en papier qu'il y ait ; il [étoit] conſervé dans la Bibliothèque de M. Godefroy. Alphonſe, Comte de Poitou, étoit frère de Saint Louis.

§. VIII.

Droits ſur pluſieurs Etats d'Italie.

29074. Mſ. ☞ PAR quel moyen, ſous quels Règnes, & en quel temps les Rois de France ont poſſédé divers Pays, Terres & Seigneuries : *in-fol.*

Ce Manuſcrit faiſoit partie de ceux de M. Chauvelin, Garde des Sceaux, qui l'a laiſſé à M. Lalourcé, Avocat au Parlement de Paris, (mort en 1768). Les Pays dont il eſt queſtion, ſont : la Provence, Nice, la Savoye, le Piémont, la Breſſe, Gènes, Savone, Florence, Piſe, Luques, l'Eſpagne, Milan, Naples.]

29075. Mſ. Droits du Roi ſur pluſieurs Terres que poſsède le Duc de Savoye, depuis l'an 1562, juſqu'en 1605 : *in-fol.*

Ce Recueil de Pierre DUPUY, eſt conſervé entre ſes Manuſcrits, num. 150.

29076. Mſ. Titres anciens pour montrer que le Piémont dépend du Comté de Provence : *in-fol.*

Ces Titres ſont conſervés entre les Manuſcrits de M. Dupuy, num. 151, & entre ceux de M. de Brienne, num. 341.

== Savoye & Piémont.

Voyez ci devant, Article des *Domaines du Roi*, [N.° 27838.]

29077. Mſ. Recueil des Affaires de Piémont & de Savoye avec la Couronne de France, où il y a beaucoup de Mémoires dreſſés par Théodore GODEFROY : *in-fol.*

Ce Recueil [étoit] dans la Bibliothèque de M. Baluze, num. 142, [& eſt aujourd'hui dans celle du Roi.]

29078. Traité des différends que le Roi a eus avec M. de Savoye, concernant Foſſigny, Bonne & autres Lieux du Genevois ; Nice, Villefranche & autres lieux dépendans de Provence ; avec pluſieurs Pièces ; par Pierre DUPUY.

Ce Traité eſt imprimé dans ſon *Recueil des Droits du Roi*, *pag.* 49 : *Paris*, 1655, *in-fol.*

29079. ☞ Mſ. Recueil de Pièces, Titres & Mémoires concernant la prétention réciproque du Roi & du Duc de Savoye ſur le Marquiſat de Saluces ; lorſqu'à la Paix de Vervins, en 1597, ils ſe remirent au jugement du Pape pour terminer leurs différends : *in-fol.* 5 vol.

Ce Recueil eſt conſervé dans la Bibliothèque de S. Germain-des-Prés.]

29080. Echange du Marquiſat de Saluces en

Piémont pour la Breſſe, en 1600. Ordre judiciaire pour les Provinces échangées.

Ces Pièces ſont imprimées avec le *Style Royal de Savoye : Bourg-en-Breſſe*, 1630, *in*-4.

29081. Traité des Droits du Roi ſur la Ville & l'Etat de Gènes; par Pierre DUPUY.

Ce Traité eſt imprimé dans ſon *Recueil des Droits du Roi*, *pag.* 29 : *Paris*, 1655, *in-fol.*

29082. Mſ. Actes & Pièces pour montrer comment Gènes & Savone appartiennent au Roi : *in-fol.*

Ce Recueil eſt entre les Manuſcrits de M. de Brienne, num. 26, [dans la Bibliothèque du Roi.]

29083. Mſ. Titres & Actes touchant la République de Gènes, depuis 1392, juſqu'en 1514 : *in-fol.*

Ce Recueil eſt conſervé entre les Manuſcrits de M. Dupuy, num. 159.

29084. ☞ Du Droit des Rois de France ſur le Duché de Milan.

Ce Traité eſt imprimé à la fin du Livre intitulé : *Légende des Flamans*, &c. *Paris*, Galiot du Pré, 1558, *in*-12.]

29085. ☞ Mſ. Droits & Prétentions du Roi de France ſur Milan, Gènes, Savoye, Avignon & Arragon.

Ce Manuſcrit eſt conſervé à Dijon dans la Bibliothèque de M. Fevret de Fontette.]

29086. Mſ. Traité de la Souveraineté de la Couronne de France ſur le Royaume de Lombardie, depuis ſon Établiſſement, vers l'an 568 juſqu'au Règne du Roi Charles VIII. avec des Titres, Pièces & Fragmens d'Hiſtoriens, qui ſervent de preuves; & deux Diſſertations qui ont rapport à ce ſujet; par François DE CAMPS, Abbé de Signy : *in-fol.*

Ce Traité [étoit] conſervé dans la Bibliothèque de l'Auteur, [& eſt aujourd'hui dans celle de M. de Beringhen.] L'Examen de cet Ouvrage avoit été envoyé par M. le Chancelier, à M. Raſſicot, qui l'a lu & approuvé ; & ſur ſon Approbation, le Privilège qui en permet l'Impreſſion, en a été expédié au grand Sceau ; [mais l'Ouvrage n'a pas été imprimé.]

29087. ☞ Premier Mémoire envoyé par M. le Chancelier. = Second Mémoire envoyé par le même. = Troiſième Mémoire dreſſé & envoyé par M. le Chancelier.

Ces Mémoires ſont imprimés dans le *Recueil* de Lannel : *Paris*, 1623, *in*-4. Le premier regarde l'injuſtice criante des Traités de Cambray, de Madrid & de Crécy. Dans le ſecond, on fait voir que le Duché de Milan appartient à la Maiſon de France, non-ſeulement par droit d'Inveſtiture, mais encore par celui d'Hoirie ; on y parle auſſi des Droits du Roi ſur la Principauté de Piémont. Le troiſième Mémoire roule ſur la manière dont on pourroit terminer les différends reſpectifs. Tous les trois contiennent des détails, & ſont remplis de bonnes choſes.]

= Première Savoiſienne : 1600, *in*-8.

Bayle, dans ſon *Dictionnaire hiſtorique & critique*, attribue, après Samuel Guichenon, cet Ouvrage à Antoine ARNAULD, [ou plutôt ARNAUD,] Avocat au Parlement, mort en 1619. Il l'avoit compoſé pour juſtifier la Conquête de la Savoye, faite ſous le Règne de Henri IV. en 1600.

☞ On a déja parlé de cet Ouvrage, *pag.* 369 de ce Volume, N.° 29779. & l'on y révoque en doute que l'Avocat Arnaud en ſoit l'Auteur.]

29088. La première & la ſeconde Savoiſienne, où ſe voit comment les Ducs de Savoye ont uſurpé pluſieurs Etats appartenans aux Rois de France; & les raiſons de cette dernière Guerre : *Grenoble*, Marnioles, 1630, *in*-8.

La ſeconde Savoiſienne eſt attribuée par Matthieu de Morgues, Sieur de Saint-Germain, *pag.* 50 de ſon *Caton Chrétien*, à Paul Hay, Sieur DU CHASTELET. L'Auteur dit dans ſa Préface, qu'il croyoit faire voir ſeulement cette Pièce, (la ſeconde Savoiſienne,) mais que le bonheur lui a fait tomber entre les mains la première. Il ajoute enſuite, que qui a fait l'une, n'a pas fait l'autre ; ce qui prouve manifeſtement qu'elles ſont de différens Auteurs. D'autres attribuent la ſeconde à Bernard de Rechignevoiſin, Seigneur de GURON.

Elle conſiſte preſque toute en faits, pour montrer les juſtes ſujets de Guerre de la France contre la Savoye. [On lui a donné] un titre propre : « La ſeconde Savoiſienne, traduite de l'Italien de F. R. A. R. U. par un » bon & vrai François ». C'eſt ce que l'Auteur a mis pour ſe mieux déguiſer. Il dit encore qu'il l'a faite à l'imitation de ce bel eſprit François, qui compoſa la première, il y a trente ans, en une rencontre ſemblable.

☞ L'Auteur de la première Savoiſienne fait voir, par pluſieurs autorités & raiſonnemens, quels ſont les Droits qu'a le Roi ſur les Etats du Duc de Savoye. Il démontre que le Piémont, Nice & Villefranche, appartenoient autrefois aux Comtes de Provence, & qu'ils n'ont paſſé dans la Maiſon de Savoye que par force & par uſurpation. En 1536 François I. conquit cet Etat ; mais la France le rendit à la paix de 1559, à l'exception de Turin, Chiras & Ville-Neuve-d'Aſt, qui lui reſtèrent avec leurs territoires, juſqu'en 1562 que le Duc de Savoye les reprit, pendant les premiers troubles de la France. En 1588, ſon fils (Charles-Emmanuel) Prince auſſi fin qu'ambitieux, ſe ſaiſit encore du Marquiſat de Saluces, & de toute notre artillerie. Il porta même ſes vues ſur le Dauphiné & ſur la Provence; mais ſentant bien qu'il lui ſeroit impoſſible de garder ſes conquêtes, il eut recours à la politique, & promit de rendre le Marquiſat de Saluces dans l'état où il l'avoit pris, ou de faire un échange comme il plairoit au Roi Henri IV. à qui il ne tint pas parole ; & qui ſe voyant trompé, entra en Savoye, & s'en empara.

L'Auteur vouloit que la France gardât cette conquête pour avoir du côté de l'Italie les Alpes pour bornes, comme elle a les Pyrénées du côté de l'Eſpagne. L'intérêt, (dit-il,) la ſureté, le commerce de Lyon l'exigent : ce Pays nous facilitera l'entrée de l'Italie. François I. eût-il jamais eſſuyé d'affront devant Pavie, s'il eût été moins éloigné de ſes Frontières, & plus à portée de recevoir des ſecours ? L'Auteur conclud qu'on ne doit rien rendre ; & que ſi le Duc de Savoye n'a pas craint de s'emparer le premier d'un Pays appartenant à la France, Sa Majeſté par de juſtes repréſailles, ne doit point faire de difficulté de retenir ſa conquête, & qu'elle ne doit pas ſe piquer, en la rendant, d'une généroſité, qui loin de gagner le Duc de Savoye, nous en feroit un ennemi toujours prêt à ſe déclarer à la première occaſion. L'Auteur finit par exhorter le Roi (Henri IV.) à ne pas expoſer ſa Perſonne ſacrée, comme il fait tous les jours.

Dans la ſeconde Savoiſienne, on trouve la ſuite des Princes de la Maiſon de Savoye, & ſous chaque Règne, le récit des maux que ces Princes ont tâché de faire à la France. Ce fut Thomas I. qui, après la mort de Robert

Roi

Roi de Naples & de Sicile, entra en Piémont & s'en empara. Cette conduite fut exactement ſuivie par ſes Succeſſeurs, qui ne réuſſirent pas tous également. On prétend qu'Humbert, Dauphin de Viennois, ne céda ſes Etats à Philippe de Valois, que pour oppoſer aux Ducs de Savoye qu'il haïſſoit, & qui avoient déja fait des tentatives ſur ſon Pays, une digue aſſez forte pour les arrêter. L'Auteur, dans deux digreſſions, fait l'hiſtoire & la Généalogie des Comtes de Provence, & des Rois de France qui leur ont ſuccédé dans tous leurs Droits ſur le Comté de Provence & ſur les Terres adjacentes; & il fait voir que ce n'eſt que par ruſe & fineſſe que les Ducs de Savoye ſe trouvent maintenant poſſeſſeurs d'une partie de ces Terres. Il rapporte à-peu-près les mêmes faits que l'Auteur de la première Pièce; & il expoſe aſſez au long tout ce qui s'eſt paſſé ſous Charles-Emmanuel; la conquête de ſes Etats, ſon rétabliſſement, ſes intrigues & le Traité de Suze, qu'il ne tint qu'autant de temps qu'il crut ne pouvoir le rompre impunément. La guerre de Mantoue lui en offrit bientôt l'occaſion; mais ſa perfidie reçut, (dit-on), le ſalaire qu'elle méritoit, & il en mourut de chagrin.]

29089. Apologie Françoiſe pour la Maiſon de Savoye, contre la première & la ſeconde Savoiſienne; par Pierre MONOD, Jéſuite: *Chamberi*, du Four, 1631, *in*-4.

29090. Apologia ſeconda per la Caſa di Savoia a la prima & ſeconda Savoiana fatta in Franceſe, & nuovamente tradotta & augmentata, da ordine di S. A. di Savoya: *in Torino*, 1632, *in*-4.

« Pierre Monod, Jéſuite, Savoiſien d'origine, eſt » l'Auteur de l'*Apologie pour la Séréniſſime Maiſon*, » contre la première & ſeconde Savoiſienne; l'une » compoſée l'an 1600 par Arnaud, Avocat au Parlement » de Paris; & l'autre l'an 1630, par Bernard de Rechi- » gnevoiſin, Seigneur de Guron, où il y a beaucoup » de choſes concernant l'Hiſtoire de Savoye. » C'eſt ce que dit Samuel Guichenon, dans ſa Préface de l'*Hiſtoire généalogique de la Maiſon Royale de Savoye*.

29091. Mſ. Actes & Mémoires pour la Conquête du Duché de Savoye, faite par le Roi Louis XIII. en 1630: *in-fol.*

Ces Actes ſont conſervés entre les Manuſcrits de M. de Brienne, num. 82, [dans la Bibliothèque du Roi.]

29092. ☞ Mſ. Recueil de diverſes Pièces ſur la Savoye: *in-fol.* 2 vol.

Ils ſont conſervés parmi les Manuſcrits de MM. Godefroy dans la Bibliothèque de la Ville de Paris, num. 225 & 226.]

29093. ☞ Mſ. Droits du Roi ſur l'Italie, & diverſes Pièces qui y ont rapport: *in-fol.* 4 vol.

Dans la même Bibliothèque, num. 224, 230-232.]

29094. L'Interdit de l'Egliſe de Saint-Louis par le Pape Innocent XI: 1688, *in*-8.

29095. ☞ Proteſtation de M. (Henri-Charles de Beaumanoir,) Marquis DE LAVARDIN, Ambaſſadeur Extraordinaire de France à Rome, du 27 Décembre 1687, avec la Bulle d'Excommunication d'Innocent XI. *Dijon*, &c. 1688, *in*-4.]

29096. Lettre du Roi au Cardinal d'Eſtrées, du 6 Septembre 1688: *Paris*, 1688, *in*-4.

Cette Lettre fut écrite ſur le ſujet de cet Interdit, à l'occaſion de la Franchiſe des Quartiers de l'Ambaſſadeur de France dans Rome.

29097. Plaidoyé de M. TALON, Avocat-Général, ſur l'Interdit de l'Egliſe de Saint Louis de Rome: *Paris*, 1688, *in*-4.

Denys Talon eſt mort Préſident à Mortier en 1698.

29098. Réfutation de ce Plaidoyé: *la Haye*, 1688, *in*-12.

Eadem Refutatio, Latinè verſa à Cœleſtino Sfondrato, Abbate ſancti Galli.

Cette Réfutation ſe trouve avec l'Ouvrage du même; intitulé: *Legatio Marchionis Lavardini, &c. Romæ*, 1688, *in*-12.

29099. Réflexions ſur le Plaidoyé de M. Talon, touchant la Bulle d'Innocent XI. contre la Franchiſe des Quartiers: *Cologne*, P. Marteau, 1688, *in*-12.

29100. Remarques ſur le même Plaidoyé: 1688, *in*-12.

29101. ☞ Qui maledixerit patri ſuo, &c. (contre le Plaidoyé de M. Talon, à l'occaſion des Franchiſes:) *in*-4.]

29102. Du Droit des Franchiſes des Quartiers de Rome, où logent les Ambaſſadeurs du Roi, & les nullités de l'Excommunication fulminée contre M. de Lavardin: *Amſterdam*, 1688, *in*-8.

29103. Arrêt du Parlement ſur la Bulle d'Innocent XI. concernant les Franchiſes des Quartiers dans la Ville de Rome; avec l'Appel interjetté par M. le Procureur-Général au ſujet de la [même] Bulle, &c. *Paris*, 1688, *in*-4.

Achille DE HARLAY, lors Procureur-Général, eſt mort ancien Premier Préſident du Parlement de Paris, en 1712.

29104. Procès-verbal de l'Aſſemblée de Meſſieurs les Archevêques & Evêques qui ſe ſont trouvés à Paris, tenue en cette Ville [dans l'Archevêché le 30 Septembre par ordre du Roi] ſur le même ſujet: *Paris*, 1688, *in*-4.

29105. Acte de l'Aſſemblée du Clergé de Paris, [tenue dans l'Archevêché par ordre de Monſeigneur l'Archevêque, les 5 & 7 d'Octobre, à l'occaſion de la Lettre du Roi écrite à M. le Cardinal d'Eſtrées &] ſur l'Appel du Procureur-Général au futur Concile, du 5 Octobre 1688: *Paris*, 1688, *in*-4.

29106. Extraits des Regiſtres de l'Univerſité de Paris, contenant ce qui s'y eſt paſſé, lorſque M. le Procureur-Général y a été [le 8 Octobre:] *Paris*, 1688, *in*-4.

29107. Acte de l'Aſſemblée de Meſſieurs les Vénérables Tréſorier, Chantre & Chanoines de la Sainte-Chapelle du Palais, ſur le même ſujet: *Paris*, 1688, *in*-4.

29108. Inſtrumentum quo Univerſitas Re-

menſis adhæſit Appellationi, &c. *Remis*, 1688, *in*-4.

29109. Giuſtificatione delle Bolle della Santita di N. Sig. Papa Innocentio XI. ſopra l'abolitione de' preteſi Quartieri, e dell'Editto con il quale la Chieza di ſan Luigi e ſtata ſottopoſta a l'interdetto, diviſa in tre parti: 1688, *in*-4.

La même Juſtification, traduite de l'Italien: 1688, *in*-12.

29110. Riſpoſta à la Proteſtatione del Marquis de Lavardin: 1688, *in*-4.

Cette Réponſe eſt de Lorenzo CASSONI, depuis Cardinal.

29111. Réfutation d'un Libelle Italien, en forme de Réponſe à la proteſtation du Marquis de Lavardin, avec ce Libelle en Italien: 1688, *in*-4.

29112. Apologie du Marquis de Lavardin, contre la Bulle du Pape Innocent XI. 1688, *in*-4.

29113. Contre l'Apologie du Marquis de Lavardin: *in Roma*, 1688, *in*-12.

29114. Racolta di diverſe Scrittute ſopra gli Affari correnti trà la ſanta Sede e la Francia: 1688, *in*-8.

29115. Legatio Marchionis Lavardini Romani, ejuſque cum Romano Pontifice Diſſidium, ubi agitur de jure, origine, progreſſu, & abuſu Quarteriorum, Franchiſiarum ſeu Aſyli, & refutantur rationes à Lavardini Advocato productæ: *Romæ*, 1688, 1697, 1705, *in*-12.

Cet Ouvrage a été compoſé par Céleſtin SFONDRATE, Abbé de ſaint Gal, mort Cardinal en 1696.

29116. ☞ Extrait d'un Sermon prêché le jour de Saint Polycarpe, à S. Jean en Grève à Paris, dans lequel l'Auteur (Pierre FAYDIT) prétend prouver la conformité des Egliſes de France, avec celles d'Aſie & de Syrie, au IIe & IIIe Siècles, & que l'Ambaſſadeur de France doit jouir des Franchiſes à Rome, dans le Quartier Farnèſe: *Liége*, 1689, *in*-12.]

29117. ☞ Relation du Succès de la Démiſſion que la Reine de Suède fit de ſon Quartier à Rome, le 30 Avril 1687: *Rome*, 1688, *in*-4.]

§. IX.

Intérêts des Princes & Etats de l'Europe.

LA France eſt un Royaume dont les forces & la ſituation lui donnent des relations très-conſidérables non-ſeulement avec les Etats voiſins, mais avec preſque tous ceux de l'Europe; ainſi ſes intérêts ſont ſouvent mêlés avec ceux de ces Etats, ou leur ſont contraires. C'eſt ce qui m'engage à rapporter ici les Traités qui concernent les Intérêts des Princes de l'Europe.

29118. ☞ Le Droit de la Guerre & de la Paix; par Hugues GROTIUS, nouvelle Traduction; par Jean BARBEYRAC, Profeſſeur en Droit à Groningue, & Membre de la Société Royale des Sciences à Berlin; avec des Notes de l'Auteur même, qui n'avoient point encore paru en François; & de nouvelles Notes du Traducteur: *Amſterdam*, 1724, 1729, &c. *in*-4. 2 vol. *Baſle*, 1746, *in*-4. 2 vol.

On trouve à la tête une ample Préface du Traducteur.]

29119. ☞ Le Droit de la Nature & des Gens, ou Syſtème général des Principes les plus importans de la Morale, de la Juriſprudence & de la Politique; traduit du Latin de feu M. PUFENDORFF; par Jean BARBEYRAC, Profeſſeur en Droit & en Hiſtoire à Lauſanne, avec des Notes du Traducteur, & une Préface (très-ample) qui ſert d'Introduction à tout l'Ouvrage: quatrième Edition, revue & augmentée conſidérablement: *Baſle*, 1732, *in*-4. 2 vol. Autre Edition, plus ample: *Londres*, 1740, *in*-4. 3 vol.

Ce Livre a mérité les éloges de tous ceux qui ont été en état d'en juger. Cependant les Jéſuites de Vienne en Autriche l'y ont fait défendre, comme contenant des choſes impies.]

29120. ☞ Droit des Gens; par M. (Gaſpard) DE REAL, Grand-Sénéchal de Forcalquier: *in*-4.

C'eſt le Tome V. de ſon grand Ouvrage intitulé: *Sçience du Gouvernement*: *Paris*, *in*-4. 8 vol. L'Auteur écrivoit vers 1750, & eſt mort en 1752.]

29121. ☞ Traité de Politique, où ſe trouve particulièrement ce qui concerne les Intérêts des Princes de l'Europe; par le même.

C'eſt le Tome VI. du même Ouvrage.]

29122. ☞ Principes du Droit de la Nature & des Gens, extraits de Wolff; par M. (Jean-Henri-Samuel) FORMEY: *Berlin*, 1757, *in*-8. 3 vol.]

29123. ☞ Traité du Droit des Gens; par M. VATTEL: 1757, *in*-4.]

29124. Intérêts & Maximes des Princes & Etats de l'Europe: *Cologne*, P. Marteau, 1666, *in*-12.

Ce Livre eſt de Henri, Duc DE ROHAN, mort en 1638.

☞ *Voyez* la Préface du tom. I. des *Intérêts préſens des Puiſſances de l'Europe*, indiqués ci-après.= Lenglet, *Meth. hiſtor. in*-4. *tom. II. pag.* 36, & *t. III. p.* 52.]

29125. Nouveaux Intérêts des Princes: *Cologne*, P. Marteau, 1685, *in*-12.

Les mêmes, revûs, corrigés & augmentés, ſelon l'état où les Affaires ſe trouvent aujourd'hui: *Cologne*, P. Marteau, 1686, *in*-12.

« Durant l'Impreſſion de ce petit Livre, qui s'eſt » bien vendu, les Affaires ont changé de telle ſorte, » que l'Auteur a été contraint de réformer la plûpart » de ſes Maximes pour cette ſeconde Edition ». C'eſt ce que dit Bayle, *Nouvelles de la République des Lettres*, *Juillet*, 1686.

Troiſième Edition, augmentée : *Cologne*, P. Marteau, 1688, *in*-12.

Ces trois Editions ont été faites à la Haye, par Van-Bulderen ; l'Auteur eſt Gatien DE COURTILZ. Bayle, dans les *Nouvelles de la République des Lettres*, de *Mars* 1686, dit, en parlant de l'Auteur de la *Vie de l'Amiral de Coligny* : « On ſçait d'ailleurs qu'il a publié » quelques autres Livres depuis peu d'années, & nom- » mément les *Nouveaux Intérêts des Princes* ».

Voici le jugement que porte l'Abbé Lenglet de ces deux Livres : « On ſent bien, dit-il, la différence du » génie & de la capacité des deux Auteurs (M. de Rohan » & de Courtilz), en liſant leurs Ouvrages. Le premier » eſt un Politique conſommé, qui parle avec connoiſ- » ſance de cauſe ; l'autre eſt un Avanturier, qui hazarde » quelques Réflexions ſur le peu qu'il ſçait du ſujet qu'il » traite ».

☞ Le Livre de De Courtilz a deux Parties. La première contient les Intérêts réciproques des Princes & Etats ſouverains de l'Europe. Cette Partie eſt entièrement de De Courtilz. La ſeconde eſt intitulée : « Maxi- » mes des Princes & Etats ſouverains ». Ce Morceau a été fait (dit Gatien de Courtilz, dans l'Avis qui ſe trouve à la tête), avant 1647, & celui qui l'a fait y a placé une partie de l'Ouvrage du Duc de Rohan, connu ſous le nom d'*Intérêts des Princes*. De Courtilz y a ajouté le reſte de l'Ouvrage, & des Remarques de ſa façon, en lettres italiques, relatives aux différens changemens arri- vés depuis 1647.

Voyez la Préface du tom. I. des *Intérêts préſens des Puiſſ. de l'Europe*, ci-après. = Le P. Niceron, *tom. II. pag.* 170.]

29126. Les vrais Intérêts des Princes Chrétiens, oppoſés aux faux Intérêts qui ont été depuis peu mis en lumière : *Strasbourg*, Marolet, 1686, *in*-12.

29127. ☞ Le Cabinet des Princes, diviſé en pluſieurs Conférences : *Bruxelles*, 1676, *in*-12.

Cette Pièce, qui concerne les Affaires politiques de l'Europe, eſt divilée en ſept Conférences ou Dialogues : 1.° entre le Pape & le Cardinal Palavicin : 2.° entre l'Empereur & le Duc de Portia : 3.° entre le Roi de France & M. de Lionne : 4.° entre le Pape, le Cardinal Palavicin & le Cardinal Chigi : 5.° entre l'Empereur & le Prince de Portia : 6.° entre le Roi de France & M. de Lionne : 7.° entre le Roi d'Eſpagne & le Duc de Medina de las Torres.]

29128. ☞ La fauſſe Clef de tous les Cabinets des Princes de l'Europe, où tous les ſecrets les plus enfoncés ſont révélés, & Rome trahie : *Oſnabruck*, Grocel, 1689, *in*-12.]

29129. ☞ Le vrai Intérêt des Princes Chrétiens, depuis la Ligue d'Auſbourg : 1692, *in*-12.]

29130. ☞ Le Paravent de la France, contre le vent du Nord ; ou Réflexions ſur un Livre anonyme, intitulé : *Le vrai Intérêt des Princes Chrétiens, &c.* (par P. MOREL DE FAYOLE) : *Poitiers*, 1692, *in*-12.

Voyez le *Journal des Sçavans*, 1693, *Février.*]

29131. ☞ Les Bornes de la France, réduites à la Paix des Pyrénées, & l'intérêt que les Alliés ont de ne point accepter les offres qu'elle fait aujourd'hui : *Cologne*, P. Marteau, 1694, *in*-12. de 136 pages.]

29132. ☞ Traité des Intérêts des Princes Souverains de l'Europe, diviſé en deux Parties : dans la première, on trouvera une recherche exacte des prétentions du Roi de France, ſur & contre chacun des Séréniſſimes Alliés en particulier ; & enſuite des Droits deſdits Princes confédérés ſur la France & les Pays conquis : & dans la ſeconde, un Diſcours politique ſur l'état préſent des Affaires, conſidéré au premier Paragraphe, par rapport aux Intérêts du Roi de France, & au ſecond par rapport à ceux des Séréniſſimes Alliés : *Anvers*, Bramens, 1695, *in*-12.

Ce Livre eſt une mauvaiſe Pièce du temps, contre la France. On trouve à la fin de la ſeconde Partie, *pag.* 164, un auſſi mauvais Traité de l'antiquité de la Guerre, & de la manière dont on devroit la faire aujourd'hui.]

29133. Mſ. Diſcours pour bien connoître la puiſſance & les intérêts de chaque Cour de l'Europe : *in-fol.*

29134. Mſ. Traité ſuccint des vraies Maximes d'aucuns Princes de l'Europe ; par Charles LE COINTE, Prêtre de l'Oratoire.

29135. Diſcours fait ſous le Règne de Louis XIV. touchant les intérêts des Princes en général, tant alliés que non alliés à la Couronne de France.

Ces trois derniers Articles [étoient] conſervés dans la Bibliothèque de M. Baluze, num. 510, [aujourd'hui dans celle du Roi.]

29136. ☞ Mſ. Intérêts & Maximes des Princes : *in-fol.* 5 vol.

Dans la Bibliothèque de la Ville de Paris, num. 48-51 & 206, parmi les Manuſcrits de MM. Godefroy.]

29137. ☞ Les Intérêts des Puiſſances de l'Europe, fondés ſur les Traités conclus depuis la Paix d'Utrecht incluſivement, & ſur les preuves de leurs prétentions particulières ; par M. J. ROUSSET, Membre de la Société Royale des Sciences de Berlin : *la Haye*, 1734, *& ſuiv. in*-12. 17 vol.

Rouſſet, François réfugié, eſt né à Laon en Picardie. On peut voir ce que dit de lui de la Barre de Beaumarchais, dans les 4 ou 5 premières *Lettres ſérieuſes & badines*, où il cite divers Ouvrages du Sieur Rouſſet.

Les quatre premiers Tomes contiennent un détail ou des Diſſertations ſur les Droits & différens Intérêts préſens des Puiſſances de l'Europe.

Les cinq Volumes ſuivans renferment les Preuves ou les différens Traités ſur leſquels ces Droits ſont fondés. On trouve à la tête du cinquième Volume une Table Chronologique des Actes contenus dans ces cinq Volumes, qui s'étendent depuis l'an 1356 juſqu'en 1732.

Les X. XI. & XII. Volumes contiennent un Supplément ou des Additions aux trois premiers Tomes & au neuvième.

Les XIII. XIV. XV. XVI. XVII. Volumes renferment une Suite de cet Ouvrage, qui concerne les Droits reſpectifs des différens Princes d'Allemagne.]

29138. ☞ Intérêts préſens des Puiſſances de l'Europe, avec le Supplément ; par J. ROUSSET : *La Haye*, 1733-1735, *in*-4. 4 vol.

Voyez la *Biblioth. Franç.* de du Sauzet, *tom. XVII.*

pag. 150. = *Biblioth. raiſonnée tom. XI. pag.* 312. *Mém. de Trév. Mai* 1734. = *Pour & Contre, tom. II.* N.° 30.]

== ☞ Intérêts des Princes de l'Europe.

Voyez ci-devant, *Conſidérations ſur le Gouvernement, &c.* attribué à M. le Marquis d'Argenſon, ci-deſſus, N°. 27170.]

29139. ☞ Hiſtoire des Guerres entre les Maiſons de France & d'Autriche, avec des Remarques; par J. ROUSSET: *Amſterdam*, 1742. Nouvelle Edition, augmentée: 1748, *in*-12. 2 vol.]

29140. ☞ Le Droit public de l'Europe, fondé ſur les Traités conclus juſqu'en 1740; par l'Abbé DE MABLI: *La Haye*, (*Paris*), 1746, 2 vol. Nouvelle Edition augmentée; 1754, *in*-12. 3 vol.]

29141. ☞ Projet pour rendre la Paix perpétuelle en Europe, inventé par le Roi Henri le Grand, approuvé par la Reine Eliſabeth, par le Roi Jacques ſon Succeſſeur, par les Républiques, & par divers autres Potentats, démontré infiniment avantageux, &c. par l'Abbé Charles-Irénée Caſtel DE SAINT-PIERRE: *Utrecht*, (*Paris*), 1713, *in*-12. 3 vol.]

29142. ☞ Abrégé du même, approprié à l'état préſent des Affaires de l'Europe, (en 1729); par le même: *Rotterdam*, (*Paris*), 1729 & 1731, *in*-12.]

29143. ☞ Les Intérêts des Nations de l'Europe développés relativement au Commerce; (par M. ACCARIAS DE SÉRIONNE:) *Paris*, Deſaint; (*Amſterdam*, Rey,) 1767, *in*-12. 4 vol.]

Fin du ſecond Volume.

Digitized by Google

Digitized by Google

Digitized by Google

3 9015 01469 0690

Digitized by Google